

COYUNTURA AGRARIA DE ARAGÓN

Abril de 2009



SECRETARÍA GENERAL TÉCNICA. SERVICIO DE PLANIFICACIÓN Y ANÁLISIS.

SUMARIO

Página

CLIMATOLOGÍA AGRARIA ARAGONESA EN ABRIL 2009	3
MAPA SINTÉTICO DE LAS SEIS HIPERCOMARCAS ARAGONESAS	4
DATOS CLIMÁTICOS MEDIOS DEL MES	5
PRECIPITACIÓN EN ABRIL 2009	6
PRECIPITACIÓN ACUMULADA DESDE EL 1 DE SEPTIEMBRE DE 2008	7
% DE PRECIPITACIÓN ACUMULADA SOBRE LA NORMAL	8
COMENTARIOS A LA CLIMATOLOGÍA EN ABRIL	9
HUMEDAD EN EL SUELO EN ABRIL	10
% HUMEDAD EN EL SUELO SOBRE LA CAPACIDAD DE RETENCIÓN MÁXIMA	11
RESERVA HIDRÁULICA EN CUENCA Y EN PANTANOS PARA USO ARAGONÉS	12
EVOLUCIÓN DE LA RESERVA EN PANTANOS DE TODA LA CUENCA	13
EVOLUCIÓN DE LA RESERVA DE NIEVE EN LAS SUBCUENCAS PIRENAICAS DE LA CUENCA DEL EBRO	14
EVOLUCIÓN DE LA RESERVA EN LOS PANTANOS ARAGONESES DE LA MARGEN DERECHA	15
EVOLUCIÓN DE LA RESERVA EN LOS PANTANOS ARAGONESES DE LA MARGEN IZQUIERDA	16
SITUACIÓN DE ALGUNOS EMBALSES A 30/04/09	17
SITUACIÓN DE LOSEMBALSES POR SISTEMAS DE RIEGO (30/04/09)	18
COMENTARIOS A LA EVOLUCIÓN DE LA RESERVA HIDRÁULICA ABRIL	19
ÍNDICE DE VERDOR EN ARAGÓN ABRIL 2009	20
ÍNDICE DE VERDOR ABRIL 2009	21
MAPAS ÍNDICES DE VERDOR ABRIL 1996/2009	22
COMPARACIÓN ÍNDICE DE VERDOR	23
EVOLUCIÓN DE PRECIOS MENSUALES PERCIBIDOS POR LOS AGRICULTORES	24
TRIGO PANIFICABLE Y TRIGO DURO	25
CEBADA PIENSO Y MAIZ GRANO	26
HENO DE ALFALFA Y ALMENDRA LARGUETA EN CÁSCARA	27
ALMENDRA MARCONA Y COMUNA EN CÁSCARA	28
ACEITE DE OLIVA VIRGEN EXTRA Y AÑOJO PARA ABASTOS	29
NOVILLOS PARA ABASTOS Y VACUNO MAYOR PARA ABASTO	30
CORDERO LECHAL ABASTO Y TERNASCO ABASTO	31
CERDO NO IBÉRICO Y POLLO DE GRANJA	32
CONEJO Y LECHE DE VACA	33
LECHE DE OVEJA Y HUEVOS GALLINA CLASE "M"	34
COMENTARIOS A LOS PRECIOS PERCIBIDOS POR LOS AGRICULTORES EN ABRIL	35
EVOLUCIÓN DE LOS PRECIOS MENSUALES PAGADOS POR LOS AGRICULTORES	36
SULFATO AMÓNICO 21 % Y CLORURO POTÁSICO 60%	37
FOSFATO DIAMÓNICO Y COMPLEJO 8-15-15	38
GASÓLEO "B" EN SURTIDOR Y EN VENTA DIRECTA	39
SEGUIMIENTO DEL PRECIO DE LOS PRODUCTOS FRESCOS (ORIGEN-MAYORISTA DESTINO)	40
PRECIO DE LOS PRODUCTOS FRESCOS (ORIGEN-MAYORISTA-DESTINO)	41
GRÁFICOS COMPARATIVOS PRECIOS (ORIGEN-MAYORISTA-DESTINO) DE LOS PRODUCTOS FRESCOS	42
GRÁFICOS PRECIOS (ORIGEN-MAYORISTA-DESTINO) DE LOS PRODUCTOS FRESCOS	43
NOTICIAS BREVES DEL SECTOR AGRARIO	46
1- COMENTARIOS DE LOS SERVICIOS PROVINCIALES	47
2- ACTUACIONES DEL DEPARTAMENTO DE AGRICULTURA Y ALIMENTACIÓN	53
3- OTRAS NOTICIAS AGRARIAS DEL MES DE ABRIL	55
SEGURIDAD Y SALUD LABORAL EN LA AGRICULTURA	59
ACCIDENTES CON BAJA EN JORNADA DE TRABAJO EN ARAGÓN Y HUESCA DE ABRIL	60
ACCIDENTES CON BAJA EN JORNADA DE TRABAJO EN TERUEL Y ZARAGOZA DE ABRIL	61
ACCIDENTES CON BAJA EN JORNADA DE TRABAJO EN ARAGÓN Y HUESCA ENERO- ABRIL	62
ACCIDENTES CON BAJA EN JORNADA DE TRABAJO EN TERUEL Y ZARAGOZA ENERO- ABRIL	63
COMENTARIOS A LOS ACCIDENTES DE TRABAJO EN EL SECTOR AGRARIO EN ABRIL	64
INDICES DE PRECIOS DE CONSUMO	65
VALORES DEL ÍNDICE DE PRECIOS DE CONSUMO	66
EVOLUCIÓN A MEDIO PLAZO DE LOS IPC Y PERCIBIDOS POR LOS AGRICULTORES (IPPA)	69
INDICES DE PARO EN ARAGÓN	71
PARO REGISTRADO	72
AFILIACIÓN A LA SEGURIDAD SOCIAL AGRARIA EN ARAGÓN	74
DATOS DE AFILIACIÓN DEL MES	75

CLIMATOLOGÍA AGRARIA

ARAGONESA

ABRIL 2009

DATOS CLIMATOLÓGICOS MEDIOS- ABRIL 2009

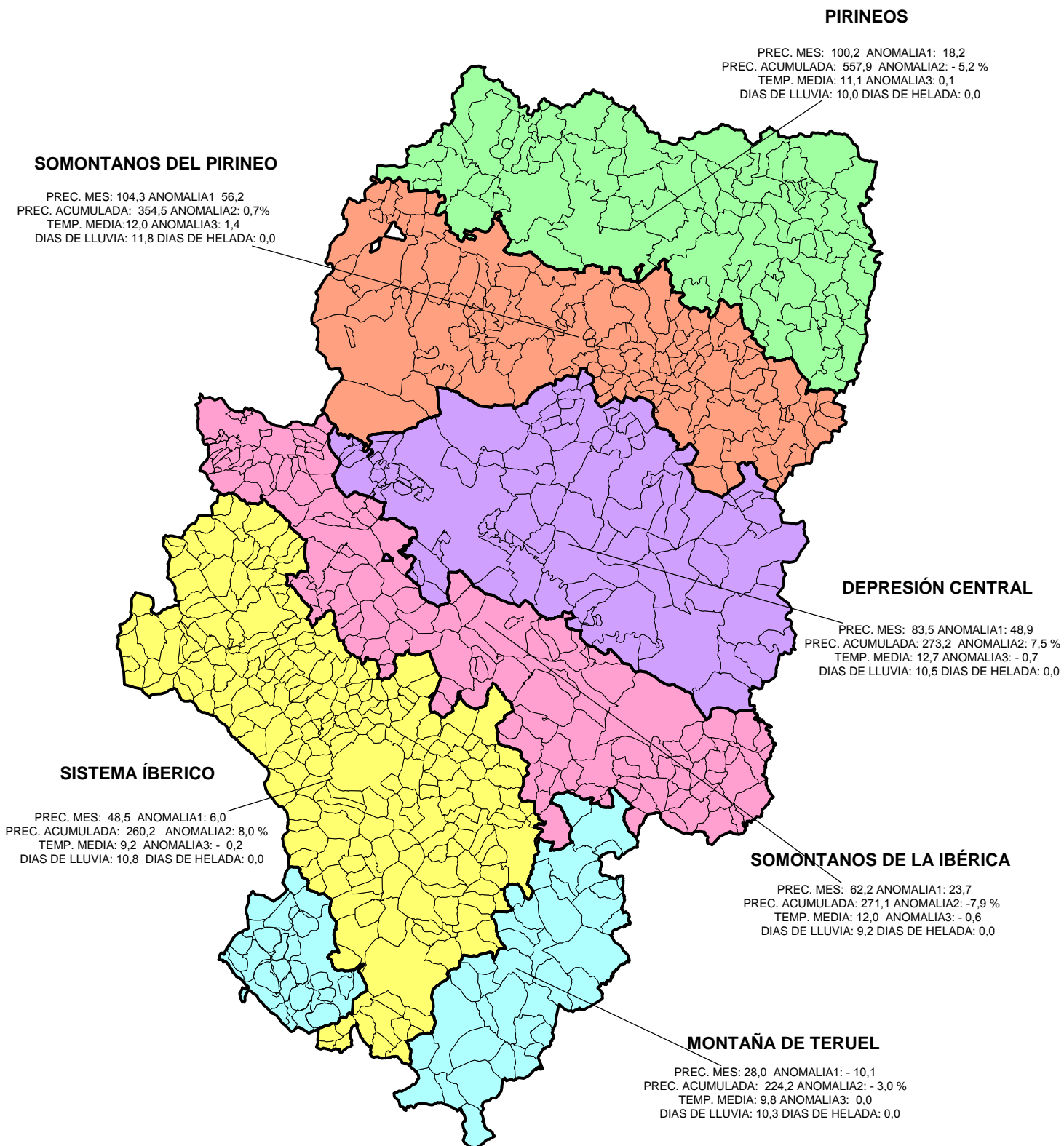

DATOS CLIMÁTICOS MES DE ABRIL 2009

ZONAS	ESTACIONES	PRECIP. MES (mm.)	PRECIP. NORMAL (mm.)	ANOMALIA (mm.)	PREC. ACUM. AÑO AGRIC. (mm.)	ANOMALIA %	DIAS DE LLUVIA	Tª MEDIA MAX. ABSOL (°C)	Tª MEDIA MIN. ABSOL. (°C)	TEMP. MEDIA DE MEDIAS (°C)	Tª MEDIA HISTORICA (°C)	ANOMALIA (°C)	DIAS DE HELADA
PIRINEOS	BANASTÓN	146,0	92,7	53,3	775,8	10,0	14,0	25,1	-0,2	12,1			0,0
	BENABARRE	54,3	71,2	-16,9	339,9	-20,4	6,0	20,0	2,8	10,0	9,9	0,1	0,0
PROMEDIO ZONAL		100,2	81,9	18,2	557,9	-5,2	10,0	22,6	1,3	11,1	9,9	0,1	0,0
SOMONTANOS DEL PIRINEO	BARBASTRO	122,2	50,9	71,3	338,6	5,3	9,0	27,0	3,5	13,1	5,7	7,4	0,0
	EJEA	52,3	44,8	7,5	347,4	15,8	11,0	27,2	1,4	11,3	13,1	-1,8	0,0
	HUESCA	98,0	52,9	45,1	380,9	3,6	12,0	25,3	2,4	11,9	11,3	0,6	0,0
	ALFÁNTEGA	130,8	45,8	85,0	362,4	-10,0	13,0	26,4	2,8	12,1			0,0
	TAMARITE	118,0	45,8	72,2	343,0	-11,5	14,0	26,4	1,3	11,7	12,2	-0,5	0,0
PROMEDIO ZONAL		104,3	48,0	56,2	354,5	0,7	11,8	26,5	2,3	12,0	10,6	1,4	0,0
DEPRESION CENTRAL	CASPE	59,8	30,8	29,0	250,0	13,4	11,0	27,7	4,1	13,4	13,6	-0,2	0,0
	FRAGA	77,0	27,5	49,5	244,6	12,1	12,0	27,5	2,4	13,1	14,7	-1,6	0,0
	GRANEN	123,5	43,3	80,2	350,6	-11,7	9,0	26,4	1,6	11,5	12,8	-1,3	0,0
	QUINTO DE EBRO	79,8	36,6	43,2	232,0	-21,9	10,0	28,5	4,3	12,7			0,0
	SARIÑENA	116,0	34,6	81,4	319,2	36,5	12,0	25,8	1,7	11,8	13,0	-1,2	0,0
	ZARAGOZA	44,9	35,0	9,9	242,6	16,8	9,0	28,4	4,0	13,4	12,8	0,6	0,0
PROMEDIO ZONAL		83,5	34,3	48,9	273,2	7,5	10,5	27,2	2,8	12,7	13,4	-0,7	0,0
SOMONTANOS DE LA IBERICA	ALMUNIA	23,6	38,9	-15,3	249,9	14,7	6,0	30,0	4,0	12,9	12,5	0,4	0,0
	ALCANIZ	39,3	34,5	4,8	197,6	-16,3	7,0	25,8	2,9	12,7	12,9	-0,2	0,0
	CALANDA	85,2	42,9	42,3	282,6	-20,4	13,0	26,7	1,5	11,8	14,2	-2,4	0,0
	HIJAR- SIAR	64,2	42,9	21,3	226,2	-35,5	10,0	28,1	1,7	12,2			0,0
	TARAZONA	41,0	44,9	75,1	226,2	-12,1	11,0	25,8	2,6	10,3	10,9	-0,6	0,0
	VALDERROBRES	120,0	48,3	13,9	444,3	22,4	8,0	25,3	-0,5	10,5	10,9	-0,4	0,0
PROMEDIO ZONAL		62,2	40,6	23,7	271,1	-7,9	9,2	27,0	2,1	12,0	12,3	-0,6	0,0
SISTEMA IBÉRICO	CALAMOCHA	61,2	40,8	20,4	300,6	34,0	12,0	24,0	-1,2	8,8	8,5	0,3	0,0
	CALATAYUD	52,0	40,1	11,9	235,7	14,2	8,0						
	DAROCA	50,5	45,2	5,3	304,8	21,5	14,0	26,9	-0,6	9,7	10,3	-0,6	0,0
	MONTALBAN	26,6	42,9	-16,3	233,6	-9,5	8,0	25,4	-0,7	9,0			0,0
	MONREAL DEL CAMPO	52,1	43,5	8,6	226,2	-20,1	12,0	24,9	-0,8	8,1			0,0
PROMEDIO ZONAL		48,5	42,2	6,0	260,2	8,0	10,8	25,4	-0,8	9,2	9,4	-0,2	0,0
MONTAÑA DE TERUEL	ALBARRACIN	25,9	38,1	-12,2			8,0						
	TERUEL	19,2	36,5	-17,3	246,6	19,4	11,0	26,0	-0,6	9,8	9,8	0,0	0,0
	VILLARQUEMADO	38,8	39,7	-0,9	201,8	-25,3	12,0	24,8	-1,6	7,5			0,0
PROMEDIO ZONAL		28,0	37,3	-10,1	224,2	-3,0	10,3	26,0	-0,6	9,8	9,8	0,0	0,0
PROM. REGIONAL		71,2	44,8	27,9	304,0	1,0	10,4	26,1	1,6	11,5	11,6	-0,1	0,0

Fuente: I.N.M. - C.P.V. - OFICINA DEL REGANTE-D.G.A.

TEMAS RELACIONADOS CON LA PLUVIOMETRÍA (Mes de abril)

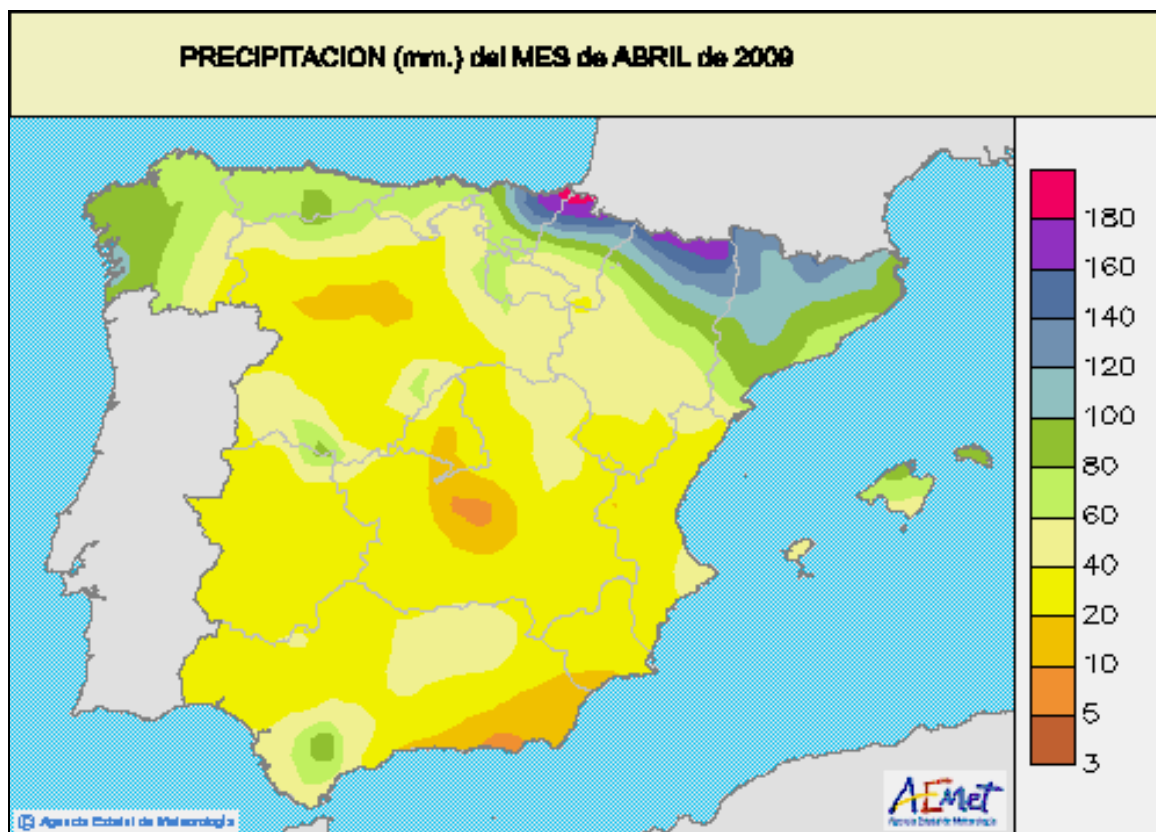

El mapa recoge los mm. de lluvia registrados a lo largo del mes de abril. **El mes ha sido lluvioso**, principalmente en la provincia de Huesca.

Los registros pluviométricos más altos se dieron en el Pirineo, con valores superiores a los 160 mm. Por el contrario, **en el sur de Aragón** la pluviometría registrada fue inferior a los 40 mm.

Destacaron en Aragón los 122 l/m² de Barbastro, los 120 l/m² de Valderrobres y los 116/m² de Sariñena.

TEMAS RELACIONADOS CON LA PLUVIOMETRÍA (PRECIPITACIÓN ACUMULADA)

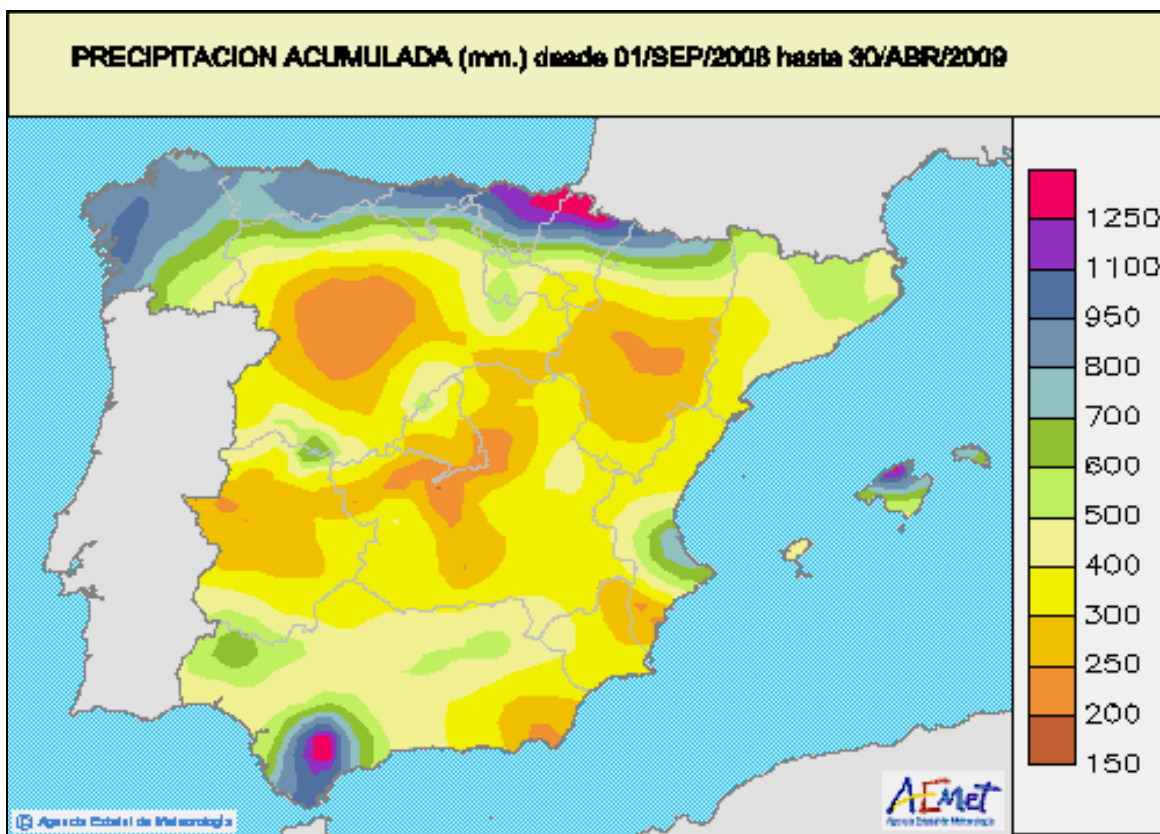

El mapa recoge las precipitaciones acumuladas desde el 1 de septiembre de 2008 al 30 de abril de 2009.

En general, las precipitaciones acumuladas desde el mes de septiembre se acercan a los valores normales en la Comunidad Autónoma, pues el mes de marzo fue muy seco.

Se observa que las comarcas del Valle central del Ebro han registrado una menor pluviometría (menos de 250 mm), al igual que el centro y sur de Aragón (menos de 300 mm).

TEMAS RELACIONADOS CON LA PLUVIOMETRÍA

(% Acumulado desde 1 de septiembre, sobre año normal)

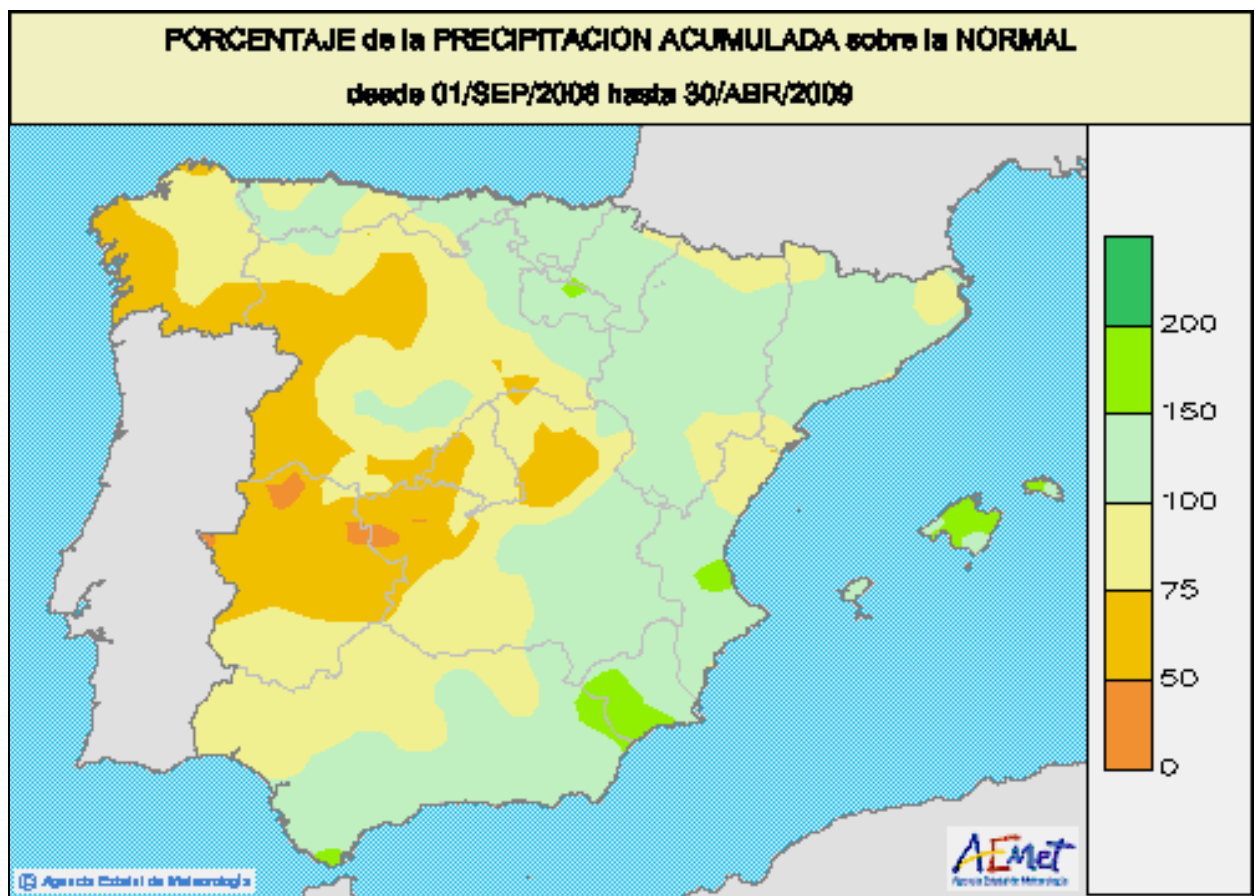

La situación ha mejorado respecto al mes pasado. En general, las precipitaciones acumuladas desde el 1 de septiembre hasta el 30 de abril **se situaron entre el 100% y el 150% de los valores normales.**

Las zonas con precipitaciones acumuladas más bajas sobre las normales, se sitúan en el **norte del pirineo y sureste de Aragón, con valores del 75% al 100% de las normales.**

COMENTARIOS A LA CLIMATOLOGÍA ABRIL 2009:

El mes de abril de 2009 se ha caracterizado por unas temperaturas medias **muy parecidas a sus valores normales** con una ligera tendencia negativa.

Las precipitaciones fueron **superiores a sus valores normales** sobre todo en la provincia de Huesca donde en algunos lugares como Sariñena se llegó al triple de lo normal. También estuvieron por encima en Caspe y en Valderrobres.

Índice pluviosidad provincia de:	HUESCA:	223%
	TERUEL:	116%
	ZARAGOZA:	124%
	ARAGON:	154%

Fuente: I.N.M.-C.P.V.-D.G.A.

HUMEDAD DEL SUELO

EN ARAGÓN

ABRIL 2009

LA HUMEDAD DEL SUELO (Mes de abril)

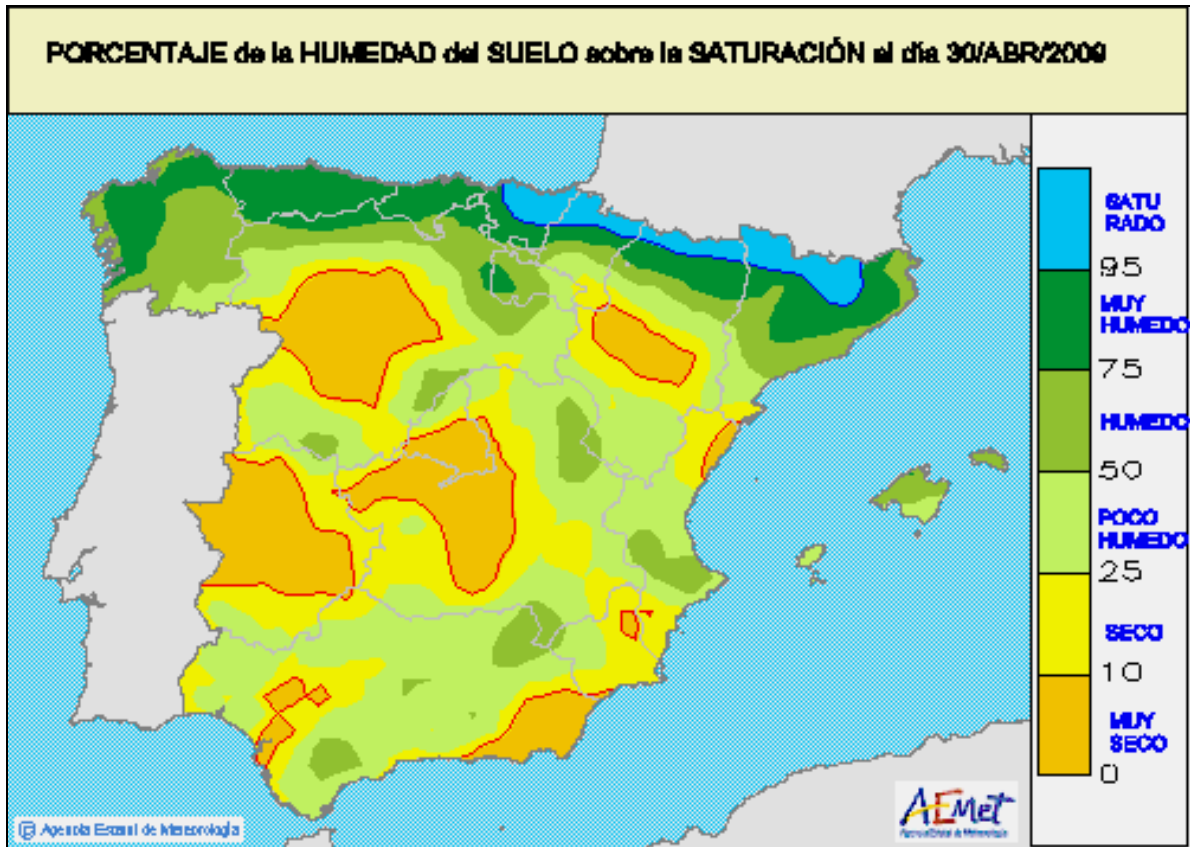

En el norte de la Comunidad Autónoma el suelo está muy húmedo por las precipitaciones recogidas y la acumulación de nieve en las montañas del Pirineo.

Destaca el **centro de Aragón**, donde la pluviometría recogida ha sido más escasa, **siendo los valores inferiores al 10% (suelo muy seco)**.

RESERVA HIDRÁULICA EN
CUENCA Y EN PANTANOS
PARA USO ARAGONÉS



EVOLUCIÓN DE LA RESERVA HIDRÁULICA 27 de ABRIL de 2009

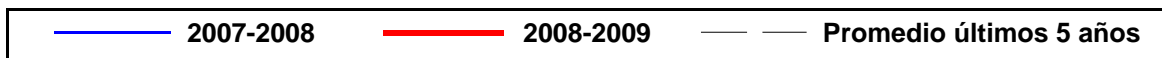
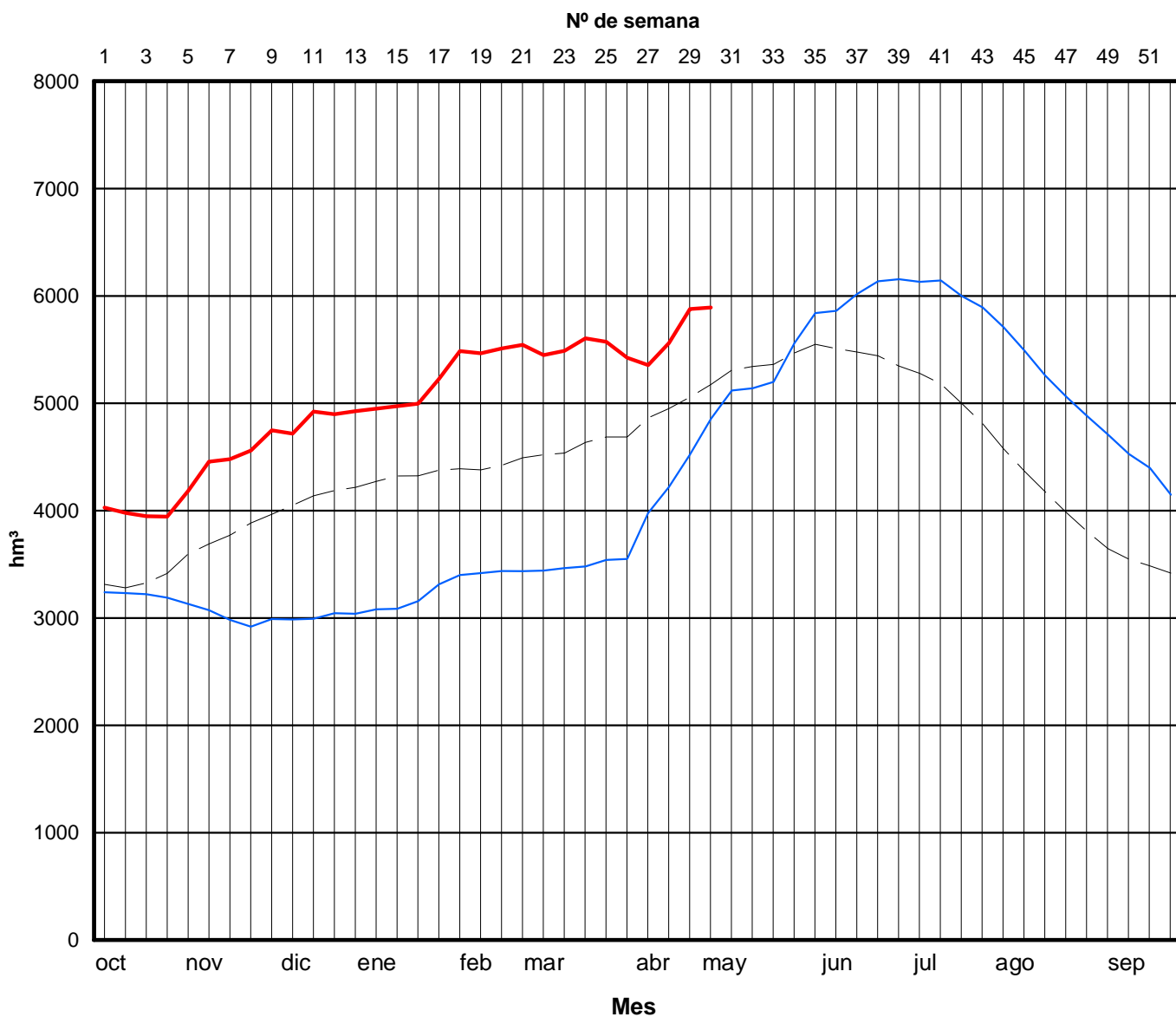



* Calculado con el modelo: ASTER

EVOLUCIÓN DE LA RESERVA DE NIEVE* EN LAS SUBCUENCAS PIRENAICAS DE LA CUENCA DEL EBRO (Hm³ de agua equivalente)*

25 de abril de 2009

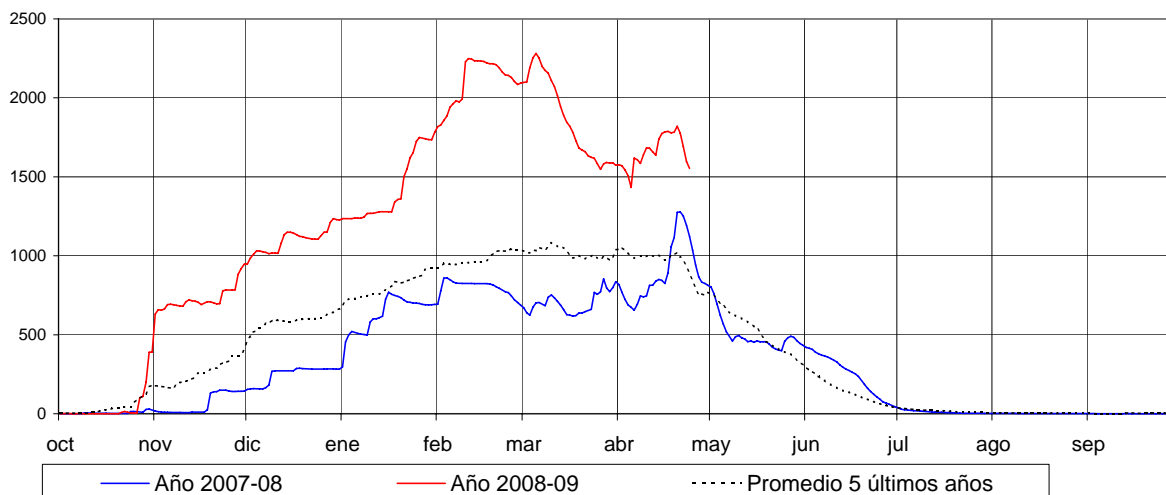

Orden	Cuenca	(Hm ³)*
1	Aragón hasta el Embalse de Yesa	326.1
2	Gállego hasta el Embalse de Búbal	148.7
3	Ara hasta Boltaña	129.7
4	Cinca hasta Escalona	195.0
5	Ésera hasta Campo	94.9
6	Garona hasta Bossost	76.0
7	Noguera Ribagorzana hasta Pont de Suert	64.1
8	Noguera Pallaresa hasta Embalse de Talarn	388.8
9	Valira hasta Seo D'Urgel	98.1
10	Segre hasta Seo D'Urgel	31.8
Total:		1553.2

SITUACIÓN DE LAS CUENCAS MODELIZADAS

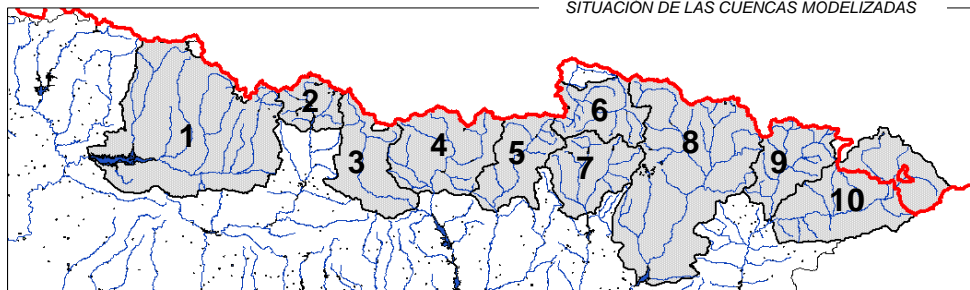

EMBALSE	Cota actual MSNM	Vol. actual Hm³	Vol. resguardo Hm³	Entrada Dm³/día	Salida Dm³/día	Lluvia l/m²
EBRO	838,74	524,581	16,016	1.219,800	604,800	0,0
CERECEDA	564,78	0,965	1,032			
SOBRÓN	510,56	18,669	1,476			
MANSILLA	927,44	61,590	6,144	400,360	423,360	0,0
PAJARES	1.227,82	34,903	0,291	172,800	172,800	0,0
GONZÁLEZ LACASA	994,55	31,453	1,476	52,320	37,320	0,0
VAL	615,17	19,378	4,816	19,000	0,000	0,0
MONTEAGUDO	796,03	3,290	6,390	9,000	0,000	0,0
TRANQUERA, LA	685,00	81,565	0,000	221,960	221,960	0,0
MAIDEVERA	800,55	20,512	-0,074	54,000	54,000	0,0
TORCAS, LAS	622,59	5,484	1,185	100,040	88,040	0,0
MONEVA	605,94	2,916	5,109	5,990	1,990	0,0
ALMOCHUEL (1)	469,31	0,902	0,575	0,020	3,020	
CUEVA FORADADA	577,25	17,314	4,764	94,290	144,290	0,0
SANTOLEA	583,26	47,329	0,341	512,020	625,020	0,0
CALANDA	437,65	47,284	7,040	739,500	739,500	0,0
CASPE	219,78	32,984	48,536	553,960	120,960	0,0
ALCAÑIZ (ESTANCA)	342,04	6,854	0,455	128,920	220,920	0,0
GALLIPUÉN	691,53	2,598	1,100	8,990	1,990	0,0
PENA	616,22	16,967	0,910	14,970	3,970	0,0
VALCOMUNA (1)*	345,07	2,133	0,084	0,000	0,000	
MEQUINENZA	118,51	1.353,915	180,070	23.751,880	28.550,880	0,0
RIBARROJA	69,59	202,362	7,198	44.151,540	46.417,540	0,0
FLIX	40,95	3,710	0,461	47.702,000	47.520,000	0,0
GUIAMETS	182,55	8,223	1,479	12,000	0,000	0,0
CIURANA (1)*	485,02	11,709	0,315	63,130	88,130	
OLIANA	466,31	76,098	25,007	3.613,950	4.003,950	0,0
RIALB	426,17	352,073	51,479	4.773,600	4.773,600	0,0
SAN LORENZO	246,76	8,955	0,526	6.814,080	6.670,080	0,0
CERTESCÁNS (1)*	2.227,32	12,473	3,527	0,000	0,000	
TALARN	486,28	111,449	115,286	4.929,400	3.542,400	0,0
TERRADETS	371,43	31,255	1,938	3.505,800	3.628,800	0,0

(1) Embalse no incluido en el SA.I.H. * Último dato disponible. N.D. No disponible (no hay datos suficientes)

EMBALSE	Cota actual MSNM	Vol. actual Hm³	Vol. resguardo Hm³	Entrada Dm³/día	Salida Dm³/día	Lluvia l/m²
CAMARASA	329,14	124,455	38,953	3.689,000	3.024,000	0,0
BARASONA	447,91	81,667	3,043	2.583,400	3.110,400	0,0
CAVALLERS	1.732,96	1,744	14,302	161,940	190,940	
LLAUSSET (1)	2.174,69	9,754	6,800	347,140	18,140	
BASERCA	1.406,37	5,164	16,702	0,000	240,190	
ESCALES	799,86	84,705	67,612	2.083,590	1.730,590	0,0
CANELLES	468,06	249,267	430,022	2.735,460	3,460	0,0
SANTA ANA	370,18	174,505	62,047	70,860	467,860	0,0
MEDIANO	524,60	380,149	56,071	5.061,950	6.339,950	0,0
GRADO, EL	448,57	381,065	18,417	6.339,970	7.220,970	0,0
LANUZA	1.268,79	10,989	5,862	860,030	1.912,030	0,0
BUBAL	1.076,88	44,020	20,238	2.030,980	1.210,980	0,0
LA PEÑA	537,92	22,306	2,750	3.942,800	4.060,800	0,0
ARDISA	420,08	1,959	-0,088	4.061,760	4.073,760	0,0
SOTONERA	416,90	177,706	11,513	156,730	156,730	0,0
LAS NAVAS	647,16	2,152	0,065			
VADIELLO	744,44	14,465	1,049	96,030	43,030	0,0
GUARA	788,58	3,550	0,095	0,000	9,160	0,0
SANTA M ^ª . BELSUE (1)*	887,20	7,983	5,644	0,000	0,000	0,0
YESA	485,89	391,541	55,321	3.988,760	4.181,760	0,0
ITOIZ	583,17	366,779	50,691	2.454,730	757,730	1,9
EUGUI	625,86	18,878	2,517	545,580	396,580	5,5
ALLOZ	464,66	52,516	13,889	240,370	29,370	0,0
MAIRAGA (1)*	650,38	2,297	-0,074	3,640	3,642	4,0
URDALUR	639,23	3,201	2,282	78,000	35,000	1,2
ULLÍVARRI	545,09	124,996	21,477			
URRÚNAGA	544,88	59,002	12,768			

SITUACIÓN DE LOS EMBALSES A 30 DE ABRIL DE 2009

EMBALSES	RÍOS	SISTEMA DE RIEGO	VOLUMEN		% VOLUMEN	VOLUMEN HACE 1 AÑO (Hm³)	% AÑO ANTERIOR
			MAXIMO (Hm³)	ACTUAL (Hm³)			
MONEVA	AGUAS VIVAS	AGUAS VIVAS	8,03	2,92	36,3%	1,79	163%
ALCAÑIZ (ESTANCA)	GUADALOPE	GUADALOPE	7,31	6,85	93,8%	6,43	107%
CALANDA	GUADALOPE	GUADALOPE	54,32	47,28	87,0%	18,44	256%
CASPE	GUADALOPE	GUADALOPE	81,52	32,98	40,5%	31,53	105%
SANTOLEA	GUADALOPE	GUADALOPE	47,67	47,33	99,3%	11,47	413%
TORCAS (LAS)	HUERVA	HUERVA	6,67	5,48	82,2%	3,86	142%
MAIDEVERA	ARANDA	JALÓN	20,44	20,51	100,4%	16,19	127%
TRANQUERA (LA)	PIEDRA	JALÓN	81,57	81,57	100,0%	58,75	139%
CUEVA FORADADA	MARTÍN	MARTÍN	22,08	17,31	78,4%	15,21	114%
PENA	PENA	MATARRAÑA	17,88	16,97	94,9%	13,28	128%
MARGEN DERECHA			347,48	279,21	80,4%	176,96	158%
EBRO	EBRO	EJE EBRO	540,60	524,58	97,0%	424,55	124%
MEQUINENZA	EBRO	DELTA EBRO	1.533,99	1.353,92	88,3%	1.451,27	93%
RIBARROJA	EBRO	DELTA EBRO	209,56	202,36	96,6%	188,75	107%
EBRO			2.284,14	2.080,86	91,1%	2.064,57	101%
BARASONA	ÉSERA	ARAGÓN Y CATALUÑA I	84,71	81,67	96,4%	83,25	98%
CANELLES	N. RIBAGORZANA	ARAGÓN Y CATALUÑA II	679,29	249,27	36,7%	118,93	210%
ESCALES	N. RIBAGORZANA	ARAGÓN Y CATALUÑA II	152,32	84,71	55,6%	63,99	132%
SANTA ANA	N. RIBAGORZANA	ARAGÓN Y CATALUÑA II	236,55	174,51	73,8%	125,04	140%
YESA	ARAGÓN	BARDENAS	446,86	391,54	87,6%	406,19	96%
BÚBAL	GÁLLEGO	RIEGOS ALTO ARAGÓN	64,26	44,02	68,5%	50,57	87%
GRADO (EL)	CINCA	RIEGOS ALTO ARAGÓN	399,48	381,07	95,4%	365,84	104%
LANUZA	GÁLLEGO	RIEGOS ALTO ARAGÓN	16,85	10,99	65,2%	12,99	85%
MEDIANO	CINCA	RIEGOS ALTO ARAGÓN	436,22	380,15	87,1%	257,00	148%
PEÑA (LA)	GÁLLEGO	RIEGOS ALTO ARAGÓN	25,06	22,31	89,0%	25,06	89%
SOTONERA	SOTÓN	RIEGOS ALTO ARAGÓN	189,22	177,71	93,9%	160,89	110%
VADIELLO	GUATIZALEMA	VADIELLO	15,51	14,47	93,2%	14,16	102%
MARGEN IZQUIERDA			2.746,33	2.012,39	73,3%	1.683,91	120%
TOTALES ...			5.377,95	4.372,45	81,3%	3.925,44	111%

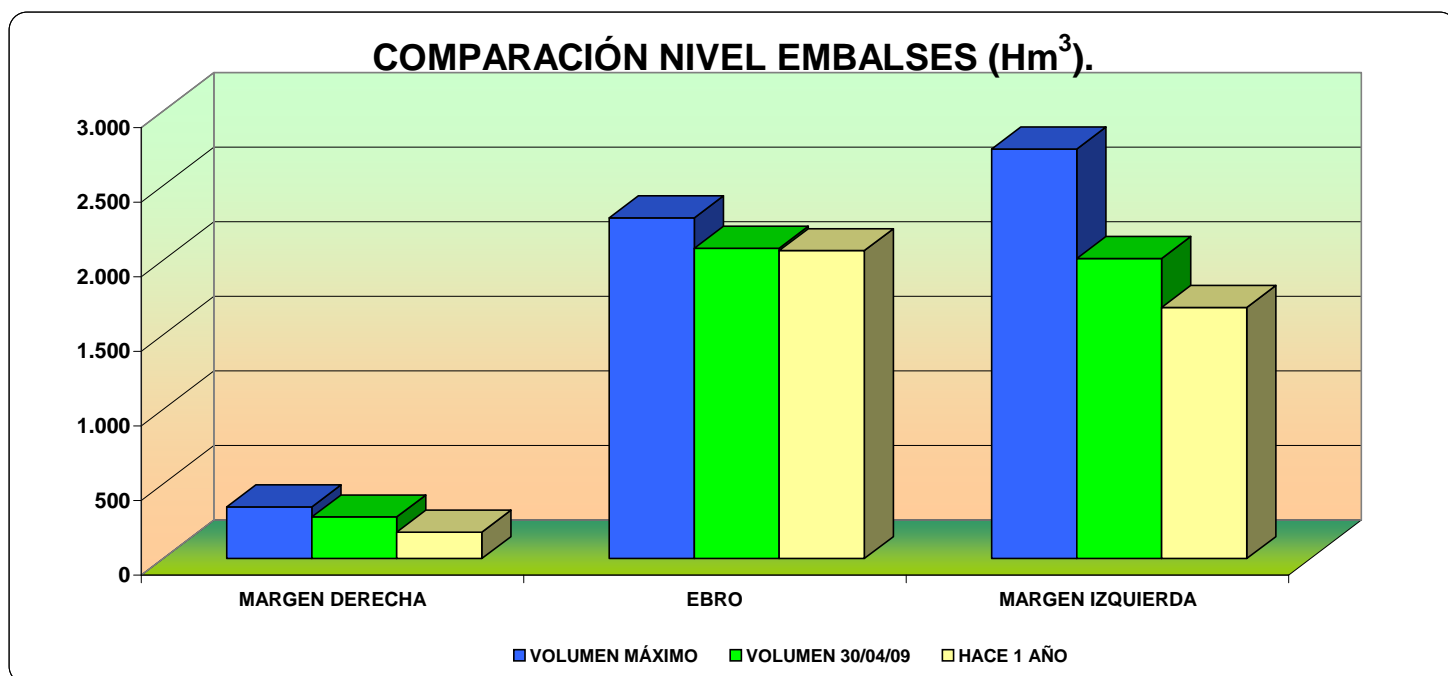

FUENTE: Confederación Hidrográfica del Ebro.

SITUACIÓN DE LOS EMBALSES POR SISTEMAS DE RIEGO A 30 DE ABRIL DE 2009

SISTEMA DE RIEGO	VOLUMEN MAXIMO	VOLUMEN ACTUAL	VOLUMEN HACE HACE 1 AÑO
AGUAS VIVAS	8,03	2,92	1,79
GUADALOPE	190,82	134,45	67,87
HUERVA	6,67	5,48	3,86
JALÓN	102,00	102,08	74,94
MARTÍN	22,08	17,31	15,21
MATARRAÑA	17,88	16,97	13,28
EJE EBRO	540,60	524,58	424,55
DELTA EBRO	1.743,55	1.556,28	1.640,02
ARAGÓN Y CATALUÑA I	84,71	81,67	83,25
ARAGÓN Y CATALUÑA II	1.068,16	508,48	307,96
BARDENAS	446,86	391,54	406,19
RIEGOS ALTO ARAGÓN	1.131,09	1.016,24	872,35
VADIELLO	15,51	14,47	14,16
TOTALES ...	5.377,95	4.372,45	3.925,44

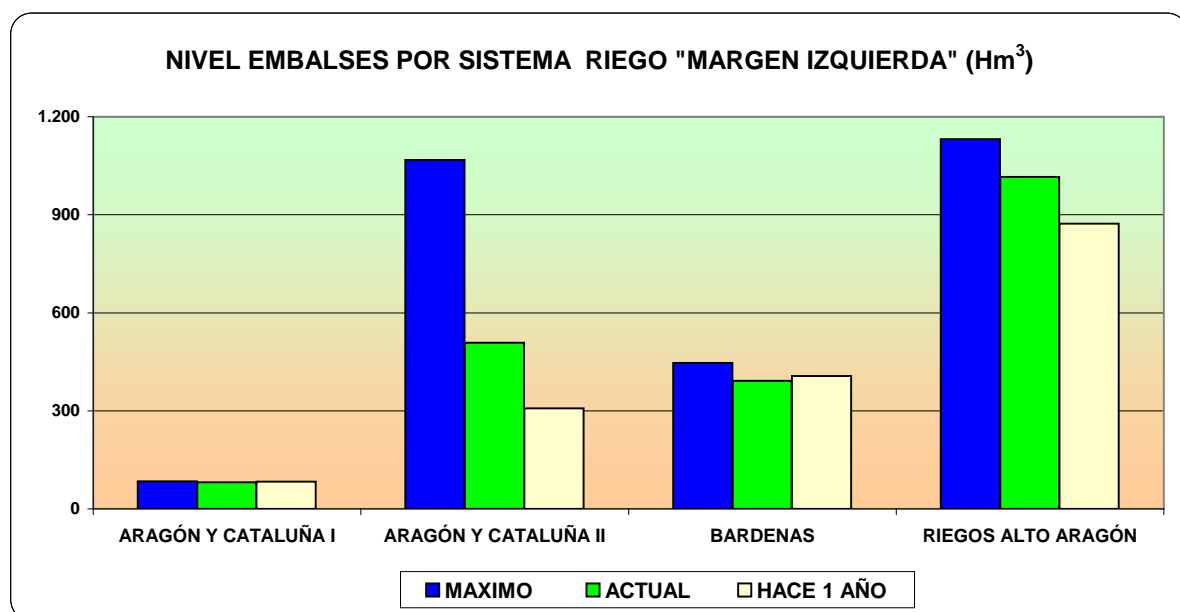
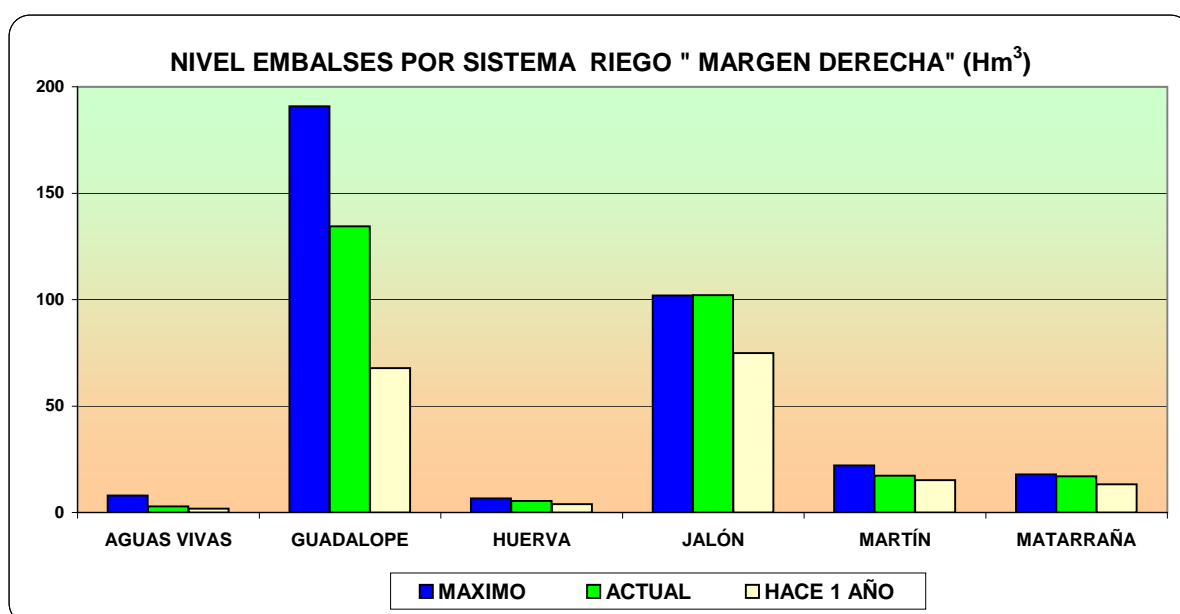

FUENTE: Confederación Hidrográfica del Ebro.

COMENTARIOS EVOLUCIÓN RESERVA HIDRÁULICA (30/04/09):

Las reservas de agua embalsada y de nieve en las subcuencas pirenaicas de la Cuenca del Ebro **se sitúan por encima del promedio de los últimos 5 años y del año anterior en esta época.**

- Margen derecha:

El nivel de los embalses ha **aumentado 28,50 Hm³** desde finales de marzo, estando **por encima del nivel del año anterior (158%)**. Durante este mes **ha aumentado el nivel de todos los embalses de la margen derecha.**

Los embalses de la margen derecha se encuentran al **80,4% de su capacidad**, destacando con % más bajos: **Moneva (36%), Caspe (40%), y Cueva Foradada (78%)**. Por otra parte, **todos los embalses** tienen el nivel embalsado **por encima del año anterior en esta época.**

Las reservas en los **Sistemas de Riego de la margen derecha** son mayores a las del año anterior.

- Margen izquierda:

El nivel de los embalses de la margen izquierda ha registrado **un aumento de 197,67 Hm³** durante el mes de abril. **El agua embalsada es superior a la de hace un año (120%)**. Durante este mes **ha aumentado el nivel de todos pantanos.**

Los embalses de la margen izquierda se encuentran al **73,3% de su capacidad**, destacando con % más bajos: **Canelles (37%), Escales (56%), Lanuza (65%), Búbal (68%) y Santa Ana (74%)**. Por otra parte, el pantano de **Lanuza (85%), Búbal (87%), La Peña (89%), Yesa (96%) y Barasona (98%)** tienen el nivel embalsado **por debajo del año pasado.**

Los **Sistemas de Riego de Aragón y Cataluña I y Bardenas** tienen el nivel un poco por debajo del año anterior en esta época.

- Embalses del Ebro:

El agua embalsada a 30 de abril, es superior al volumen existente hace un año situándose al 91% de su capacidad.

ÍNDICE DE VERDOR

EN ARAGÓN

ABRIL 2009

ÍNDICE DE VERDOR ABRIL 2009:

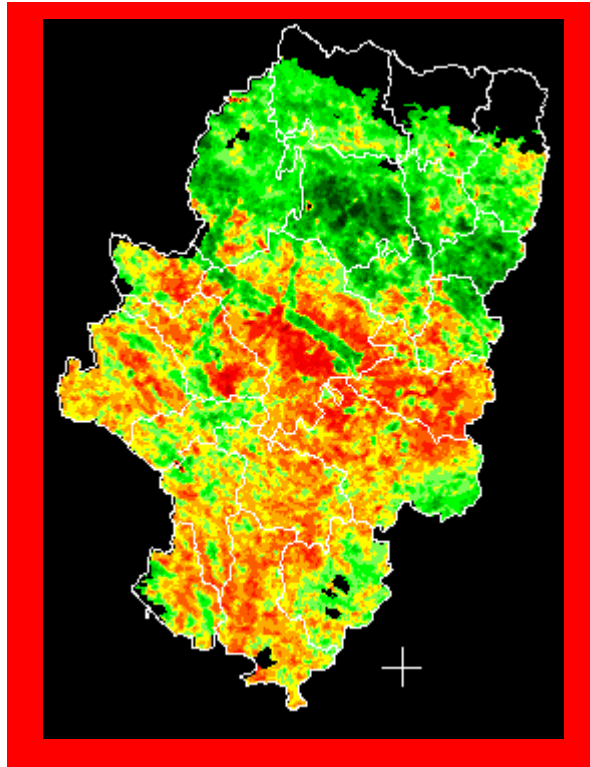

ABRIL 2009

En el mapa podemos ver que **el color predominante en la zona centro y sur de Aragón es el rojo**, lo que detecta la falta de fotosíntesis en esas zonas. El norte de Aragón presenta mayor actividad vegetativa (color verde).

Las comarcas que el mapa indica con mayor intensidad de rojo serían: **Monegros, Bajo Aragón, Ribera Baja del Ebro, Campo de Belchite, Caspe y Zaragoza.**

MAPAS ÍNDICE DE VERDOR ABRIL 1996/2009

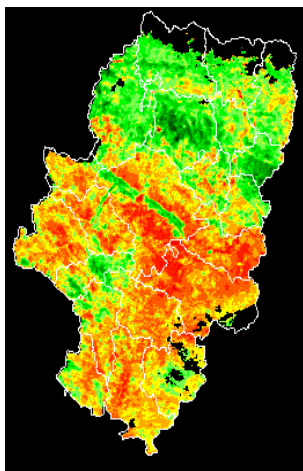

ABRIL 1996

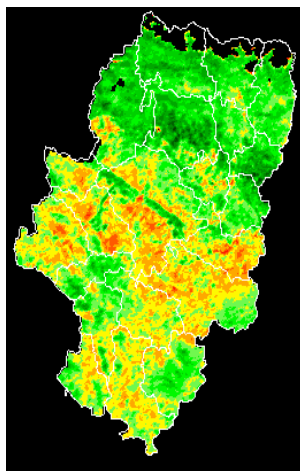

ABRIL 1997

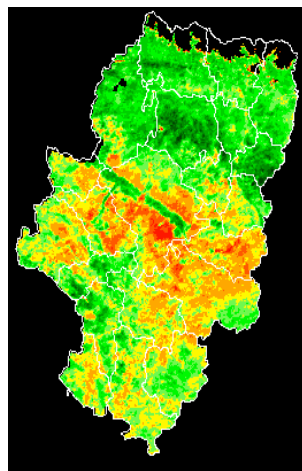

ABRIL 1998

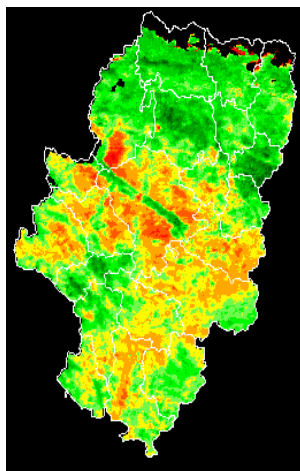

ABRIL 1999

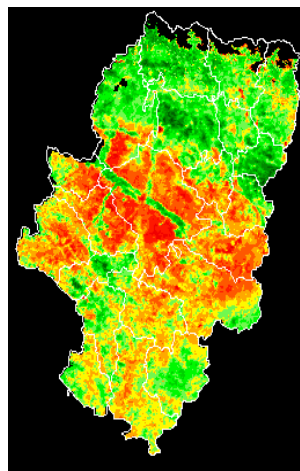

ABRIL 2000

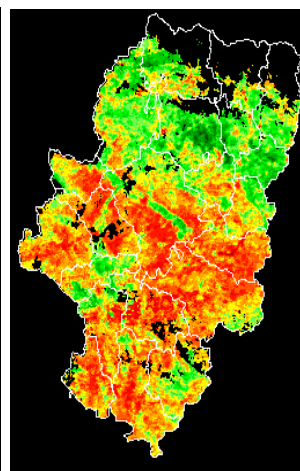

ABRIL 2001

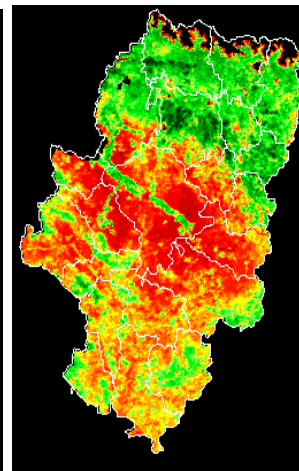

ABRIL 2002

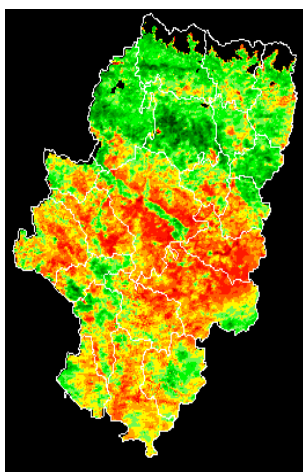

ABRIL 2003

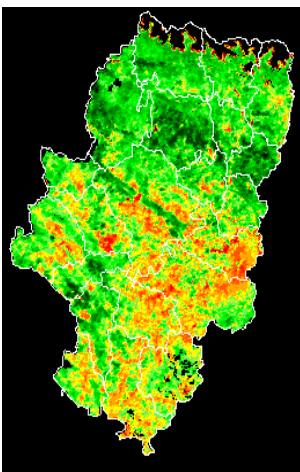

ABRIL 2004

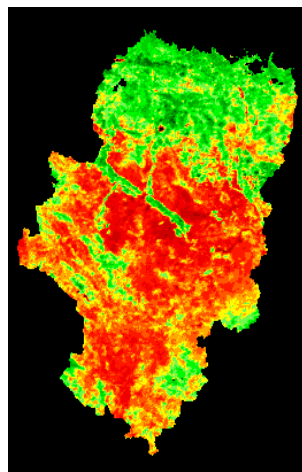

ABRIL 2005

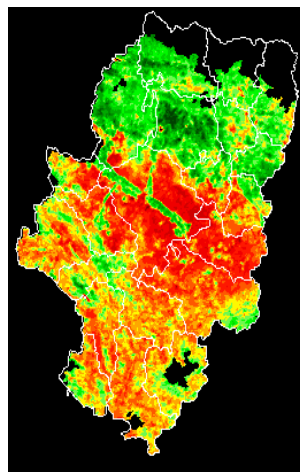

ABRIL 2006

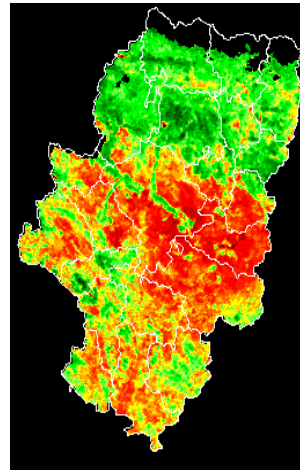

ABRIL 2007

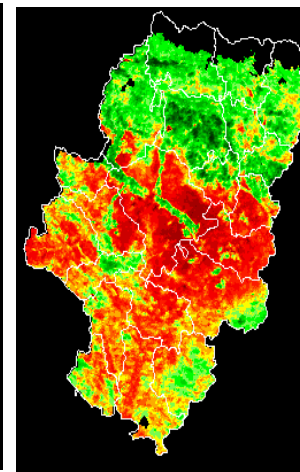

ABRIL 2008

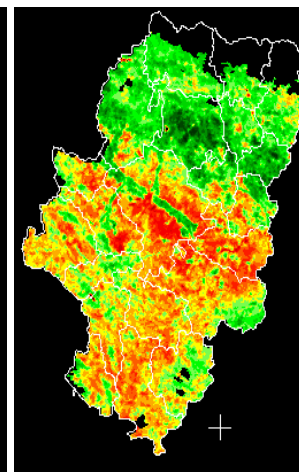

ABRIL 2009

COMPARACIÓN ÍNDICE DE VERDOR:

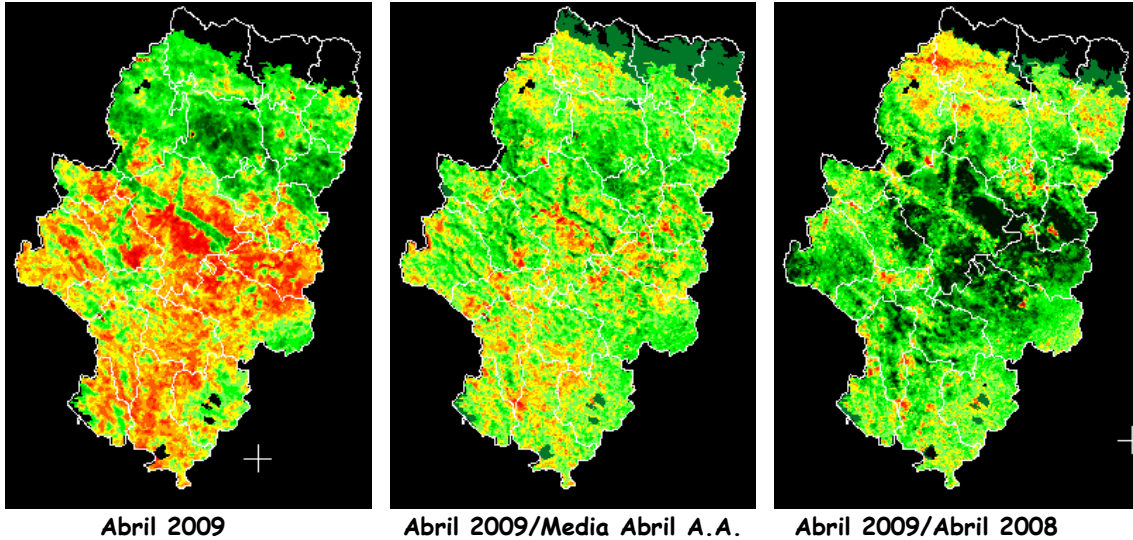

- El mapa de la izquierda muestra el índice de verdor en abril de 2009. Se observa que **el color rojo predomina en la zona centro y sur de Aragón**, sería la zona con una menor actividad fotosintética.
- El mapa del centro compara el índice de verdor en abril de este año, con la media en el índice de verdor de los años anteriores en el mismo mes. Se observa que **en las zonas de color rojo indicadas anteriormente, la situación de este año es mejor que la media de años anteriores.**
- El mapa de la derecha compara la situación del índice de verdor en abril de este año con abril de 2008. **En general, la situación de este año en las zonas indicadas anteriormente, es mucho mejor que la del año anterior.**

EVOLUCIÓN DE LOS
PRECIOS MENSUALES
PERCIBIDOS POR LOS
AGRICULTORES.

(Serie 3 años)

PRECIO PERCIBIDO-TRIGO PANIFICABLE

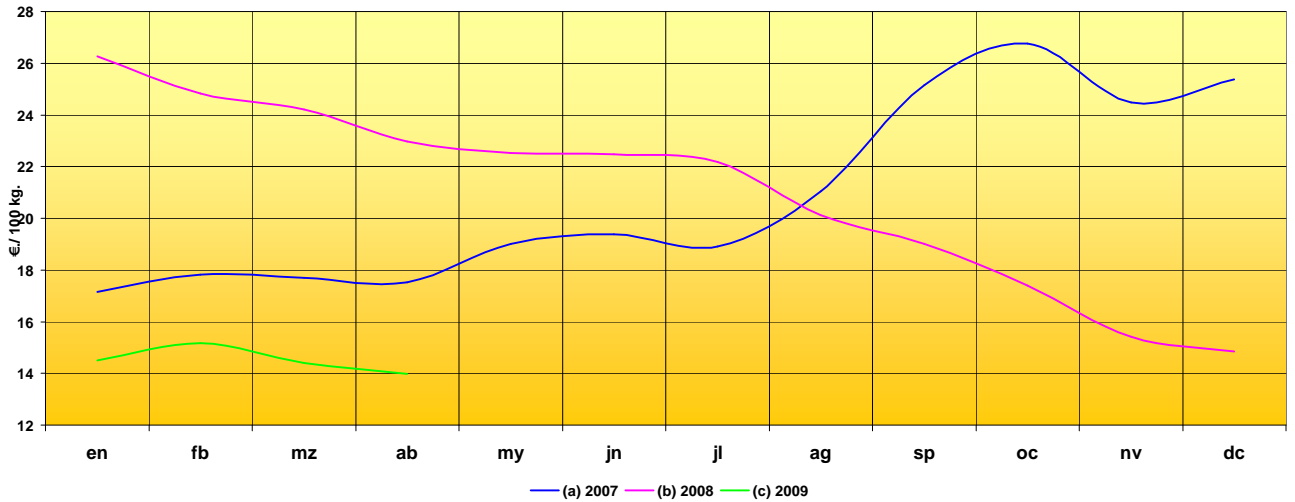

	en	fb	mz	ab	my	jn	jl	ag	sp	oc	nv	dc
Año 2007	17,16	17,81	17,70	17,52	19,01	19,37	18,92	21,05	25,16	26,75	24,48	25,38
Año 2008	26,27	24,84	24,20	22,97	22,53	22,48	22,18	20,12	19,00	17,39	15,42	14,85
Año 2009	14,50	15,18	14,41	13,99								
% sobre mes anterior	-2,4%	4,7%	-5,1%	-2,9%								
% sobre mes año anterior	-44,8%	-38,9%	-40,5%	-39,1%								

PRECIO PERCIBIDO-TRIGO DURO

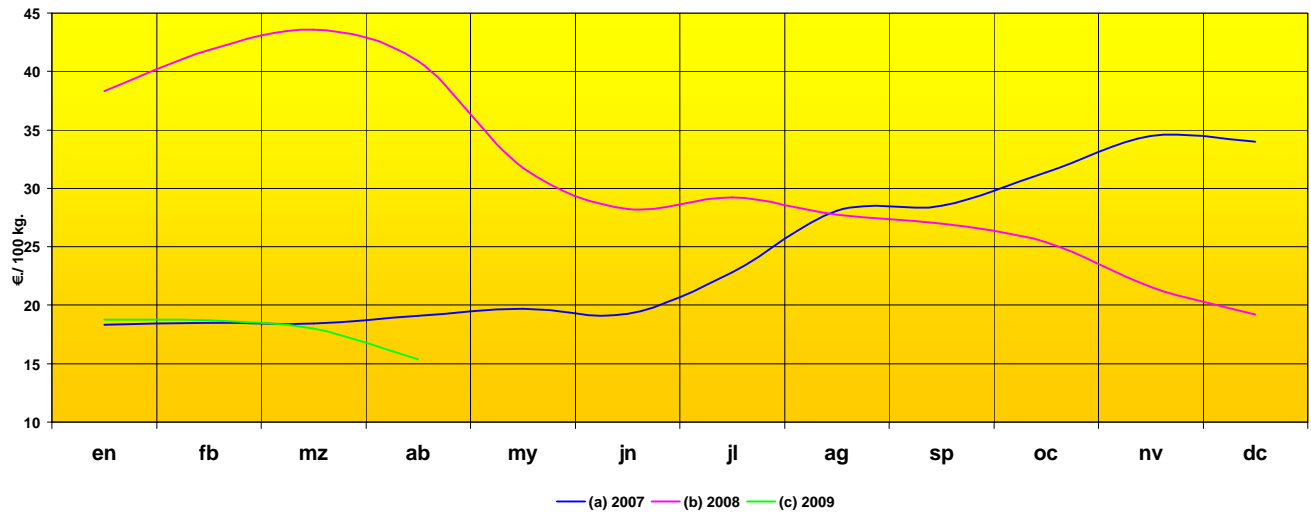

	en	fb	mz	ab	my	jn	jl	ag	sp	oc	nv	dc
Año 2007	18,31	18,47	18,41	19,08	19,68	19,23	22,79	28,08	28,53	31,34	34,48	33,97
Año 2008	38,31	41,81	43,60	40,90	31,77	28,24	29,24	27,72	26,96	25,41	21,58	19,21
Año 2009	18,79	18,72	18,00	15,35								
% sobre mes anterior	-2,2%	-0,4%	-3,8%	-14,7%								
% sobre mes año anterior	-51,0%	-55,2%	-58,7%	-62,5%								

PRECIO PERCIBIDO-CEBADA PIENSO

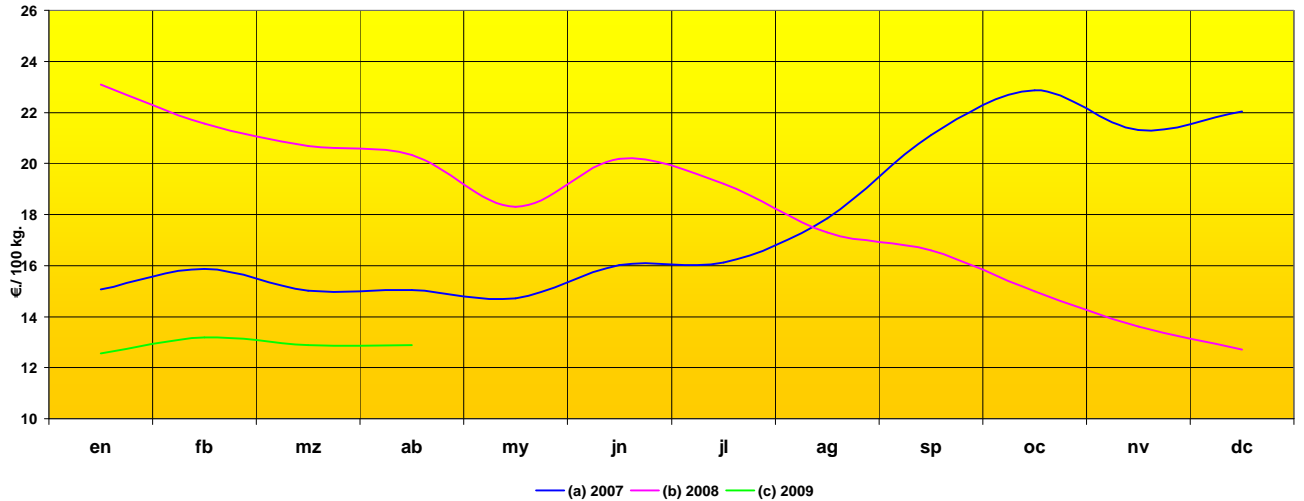

	en	fb	mz	ab	my	jn	jl	ag	sp	oc	nv	dc
Año 2007	15,06	15,87	15,01	15,04	14,72	16,01	16,13	17,85	21,11	22,87	21,32	22,04
Año 2008	23,10	21,57	20,68	20,34	18,31	20,18	19,21	17,29	16,59	15,00	13,62	12,70
Año 2009	12,56	13,18	12,88	12,88								
% sobre mes anterior	-1,1%	4,9%	-2,3%	0,0%								
% sobre mes año anterior	-45,6%	-38,9%	-37,7%	-36,7%								

PRECIO PERCIBIDO-MAIZ GRANO

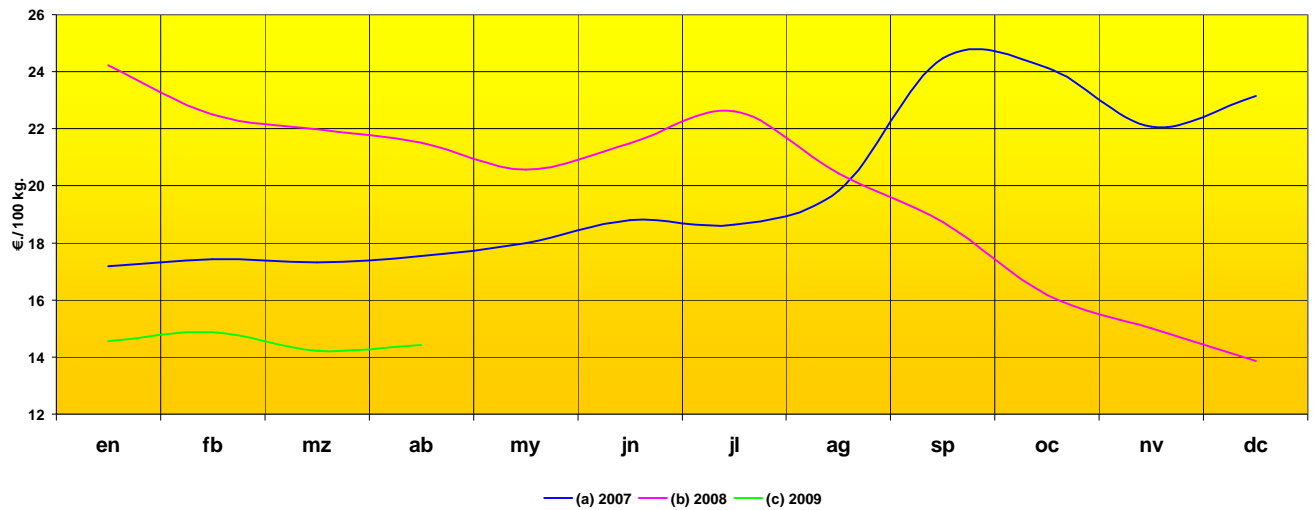

	en	fb	mz	ab	my	jn	jl	ag	sp	oc	nv	dc
Año 2007	17,18	17,42	17,31	17,55	17,98	18,79	18,64	19,84	24,47	24,14	22,07	23,16
Año 2008	24,23	22,49	21,99	21,51	20,58	21,49	22,62	20,43	18,72	16,18	15,01	13,87
Año 2009	14,55	14,87	14,23	14,43								
% sobre mes anterior	4,9%	2,2%	-4,3%	1,4%								
% sobre mes año anterior	-40,0%	-33,9%	-35,3%	-32,9%								

PRECIO PERCIBIDO-HENO DE ALFALFA

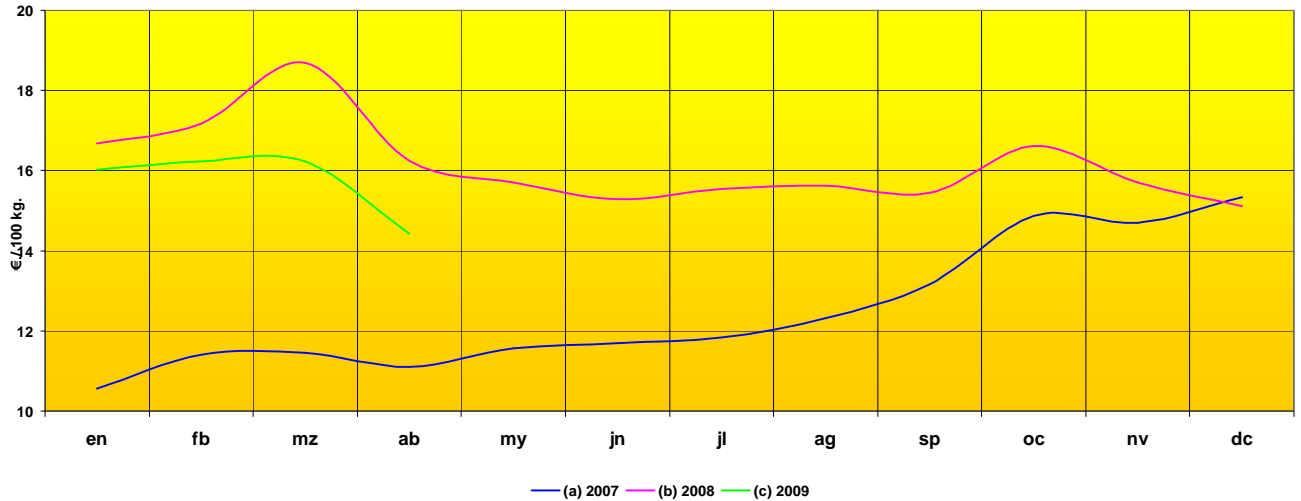

	en	fb	mz	ab	my	jn	jl	ag	sp	oc	nv	dc
Año 2007	10,56	11,40	11,45	11,11	11,57	11,70	11,83	12,32	13,16	14,88	14,69	15,34
Año 2008	16,67	17,17	18,69	16,25	15,71	15,29	15,55	15,62	15,44	16,62	15,71	15,11
Año 2009	16,03	16,23	16,23	14,42								
% sobre mes anterior	6,1%	1,2%	0,0%	-11,2%								
% sobre mes año anterior	-3,8%	-5,5%	-13,2%	-11,3%								

PRECIO PERCIBIDO-ALMENDRA LARGUETA EN CASCARA

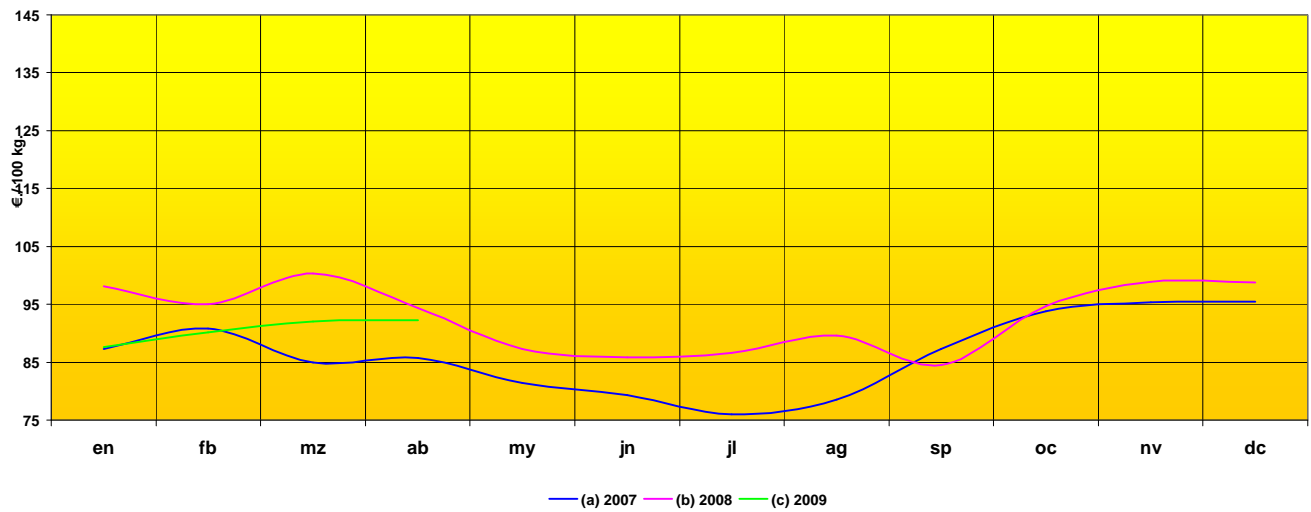

	en	fb	mz	ab	my	jn	jl	ag	sp	oc	nv	dc
Año 2007	87,28	90,86	84,94	85,71	81,46	79,27	76,04	78,52	87,28	93,77	95,40	95,42
Año 2008	98,08	95,00	100,35	94,35	87,31	85,89	86,64	89,64	84,47	94,72	98,86	98,80
Año 2009	87,60	90,14	91,99	92,28								
% sobre mes anterior	-11,3%	2,9%	2,1%	0,3%								
% sobre mes año anterior	-10,7%	-5,1%	-8,3%	-2,2%								

PRECIO PERCIBIDO-ALMENDRA MARCONA EN CASCARA

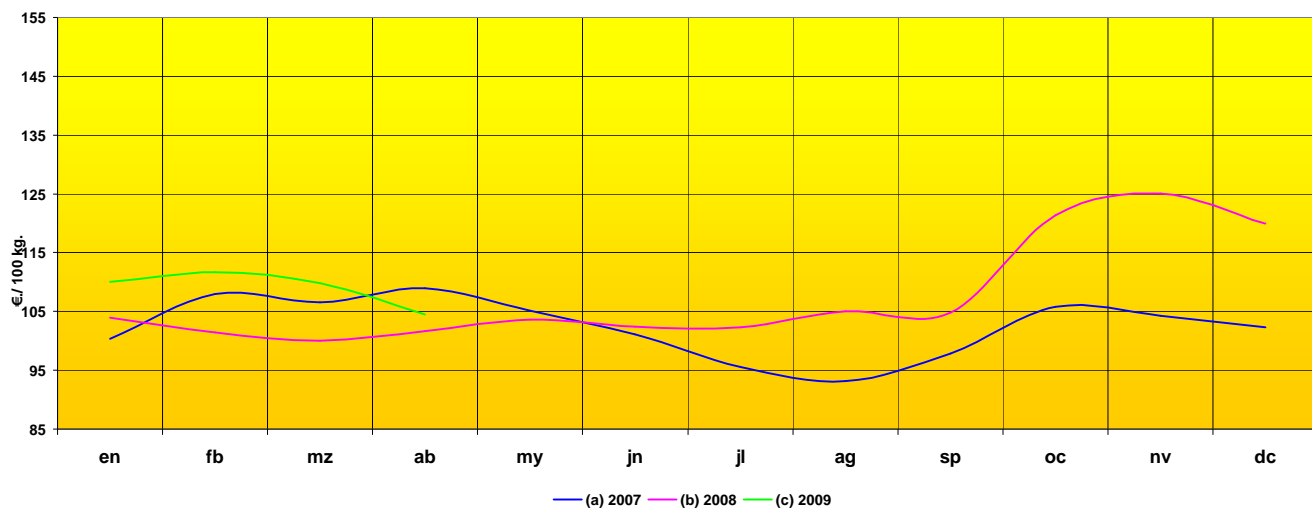

	en	fb	mz	ab	my	jn	jl	ag	sp	oc	nv	dc
Año 2007	100,35	107,94	106,52	108,98	105,13	101,15	95,59	93,15	97,90	105,78	104,25	102,32
Año 2008	103,97	101,41	100,03	101,66	103,60	102,47	102,35	105,00	104,78	121,32	125,04	120,00
Año 2009	110,00	111,71	109,79	104,53								
% sobre mes anterior	-8,3%	1,6%	-1,7%	-4,8%								
% sobre mes año anterior	5,8%	10,2%	9,8%	2,8%								

PRECIO PERCIBIDO-ALMENDRA COMUNA EN CASCARA

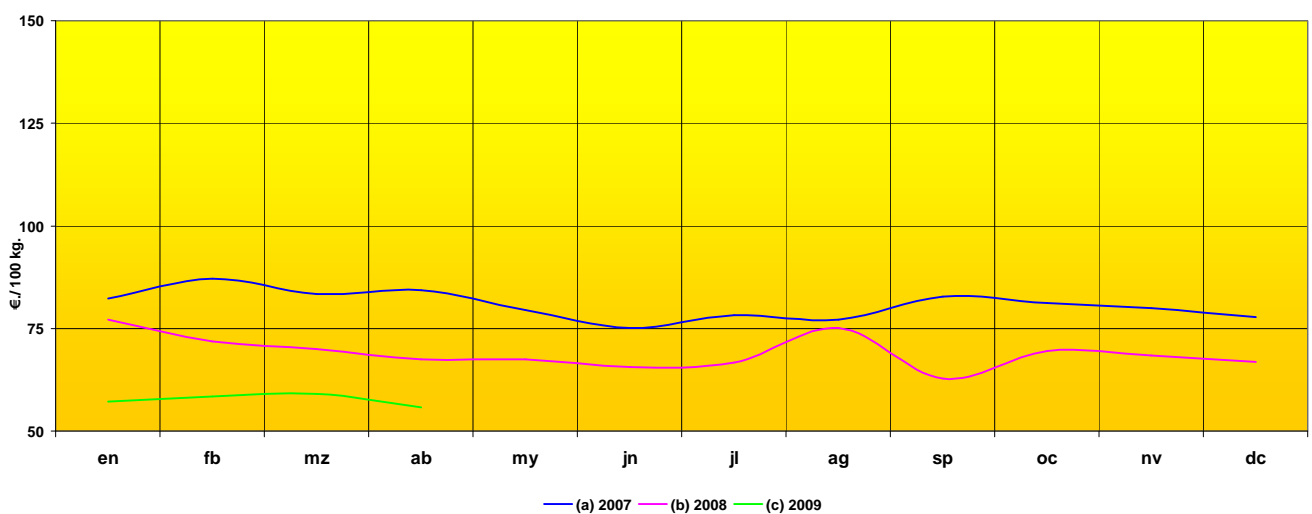

	en	fb	mz	ab	my	jn	jl	ag	sp	oc	nv	dc
Año 2007	82,27	87,09	83,36	84,26	79,42	75,06	78,24	77,16	82,83	81,26	79,89	77,78
Año 2008	77,15	71,83	69,97	67,45	67,51	65,56	66,77	75,12	62,73	69,53	68,41	66,84
Año 2009	57,23	58,45	58,99	55,71								
% sobre mes anterior	-14,4%	2,1%	0,9%	-5,6%								
% sobre mes año anterior	-25,8%	-18,6%	-15,7%	-17,4%								

PRECIO PERCIBIDO-ACEITE DE OLIVA VIRGEN-EXTRA DE <1º

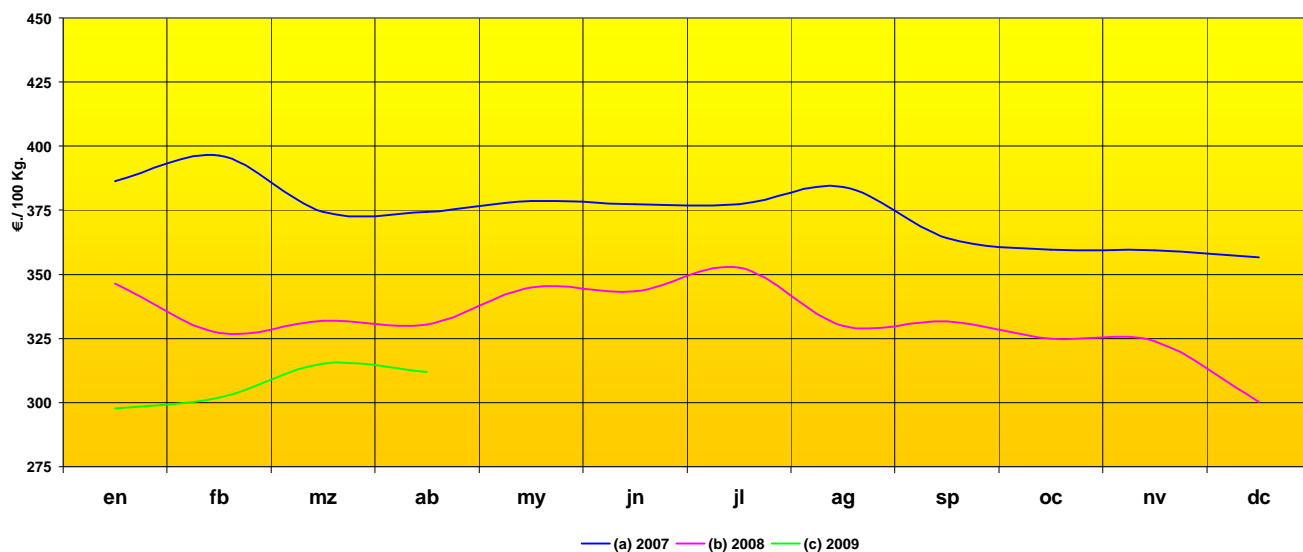

	en	fb	mz	ab	my	jn	jl	ag	sp	oc	nv	dc
Año 2007	386,39	396,44	374,40	374,40	378,55	377,24	377,24	384,02	364,14	359,52	359,35	356,56
Año 2008	346,33	327,22	331,95	330,34	344,80	343,32	352,63	329,93	331,59	324,81	323,93	300,18
Año 2009	297,69	301,88	315,09	311,96								
% sobre mes anterior	-0,8%	1,4%	4,4%	-1,0%								
% sobre mes año anterior	-14,0%	-7,7%	-5,1%	-5,6%								

PRECIO PERCIBIDO-AÑOJOS PARA ABASTO

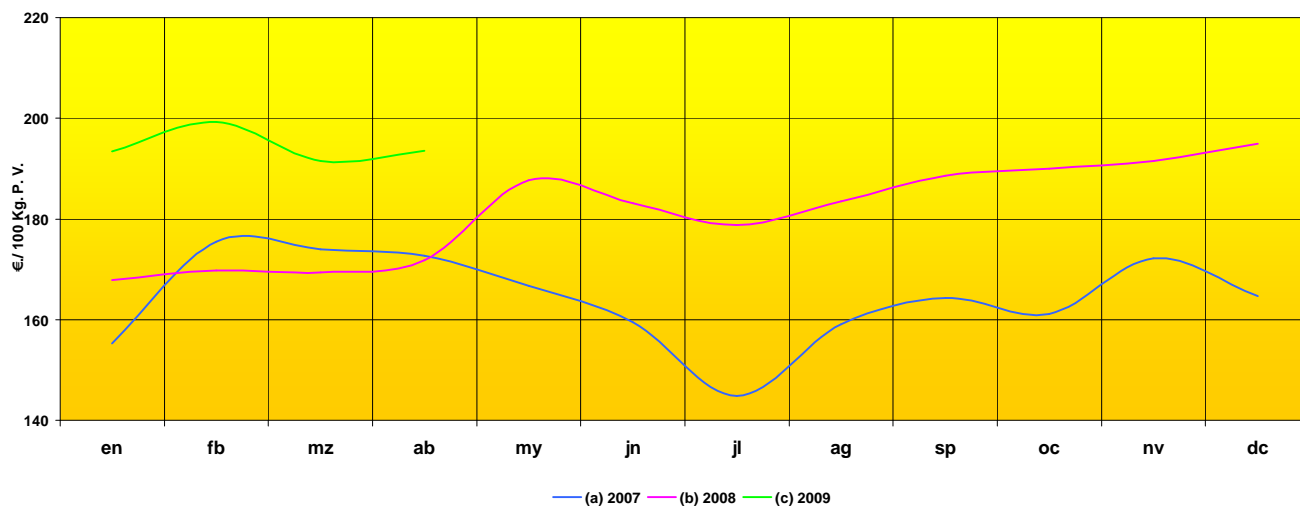

	en	fb	mz	ab	my	jn	jl	ag	sp	oc	nv	dc
Año 2007	155,24	175,46	173,91	172,65	166,65	159,44	144,81	159,11	164,30	161,12	172,12	164,70
Año 2008	167,84	169,70	169,38	171,82	187,74	183,17	178,75	183,52	188,53	190,03	191,54	194,93
Año 2009	193,45	199,31	191,50	193,55								
% sobre mes anterior	-0,8%	3,0%	-3,9%	1,1%								
% sobre mes año anterior	15,3%	17,4%	13,1%	12,6%								

PRECIO PERCIBIDO-NOVILLOS PARA ABASTO

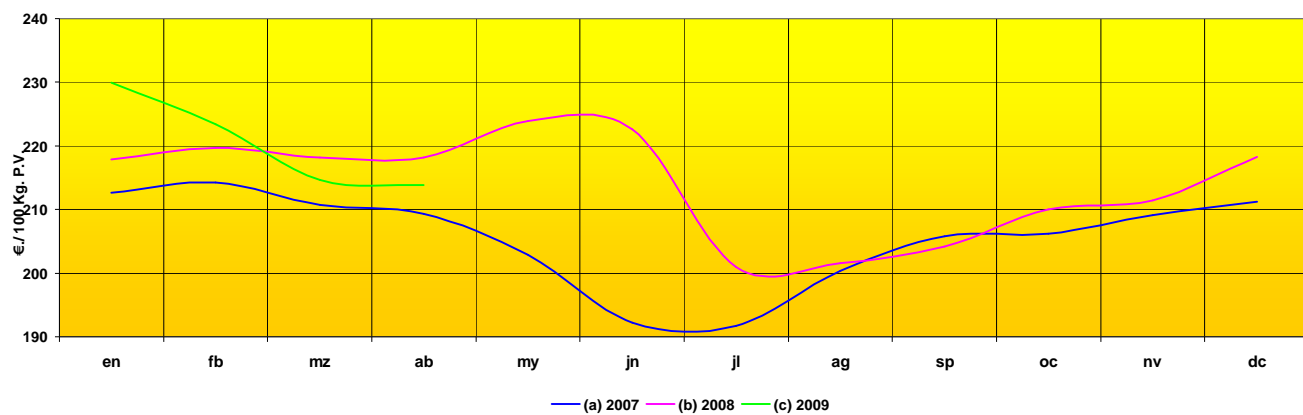

	en	fb	mz	ab	my	jn	jl	ag	sp	oc	nv	dc
Año 2007	212,64	214,27	210,77	209,35	202,88	192,21	191,66	200,41	205,76	206,15	209,10	211,18
Año 2008	217,90	219,64	218,12	218,17	223,89	222,55	200,96	201,58	204,23	210,02	211,38	218,28
Año 2009	229,96	223,41	214,61	213,83								
% sobre mes anterior	5,4%	-2,8%	-3,9%	-0,4%								
% sobre mes año anterior	5,5%	1,7%	-1,6%	-2,0%								

PRECIO PERCIBIDO-VACUNO MAYOR PARA ABASTO

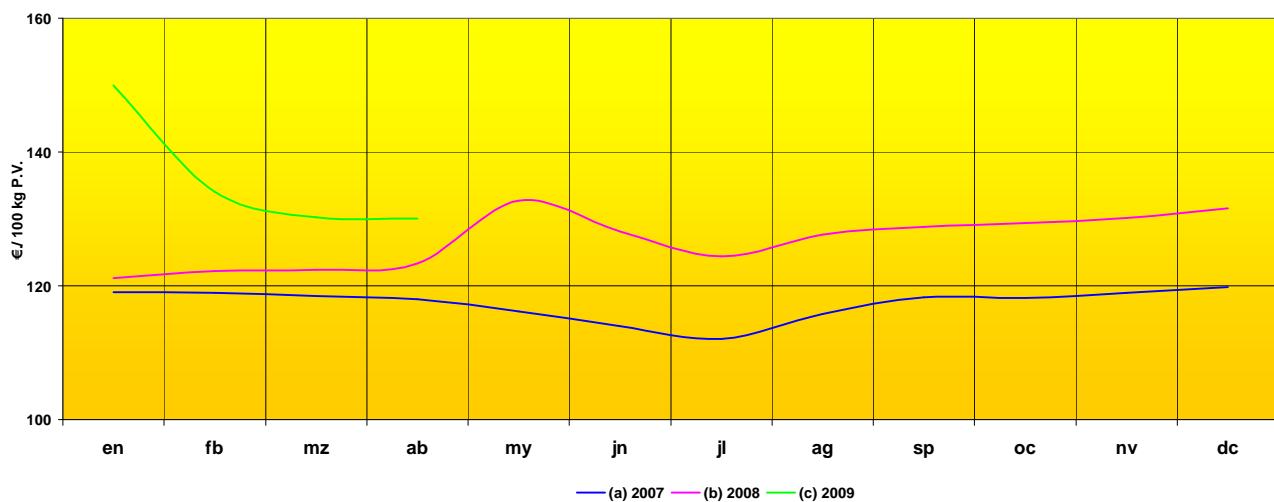

	en	fb	mz	ab	my	jn	jl	ag	sp	oc	nv	dc
Año 2007	119,00	118,98	118,51	118,00	116,19	113,97	112,09	115,75	118,29	118,18	118,90	119,78
Año 2008	121,14	122,19	122,39	123,31	132,71	128,10	124,39	127,62	128,79	129,35	130,12	131,61
Año 2009	149,94	134,09	130,22	130,04								
% sobre mes anterior	13,9%	-10,6%	-2,9%	-0,1%								
% sobre mes año anterior	23,8%	9,7%	6,4%	5,5%								

PRECIO PERCIBIDO-CORDERO LECHAL PARA ABASTO

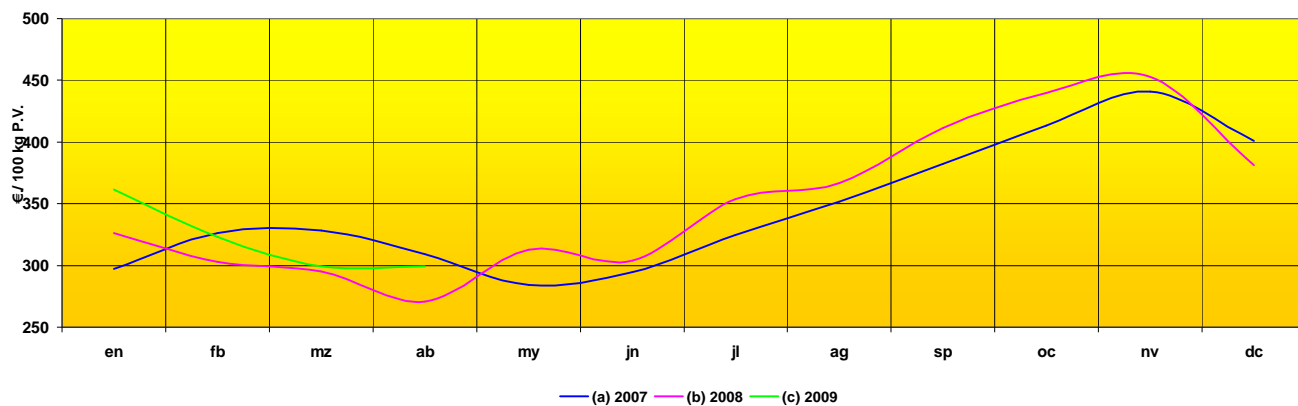

	en	fb	mz	ab	my	jn	jl	ag	sp	oc	nv	dc
Año 2007	297,35	326,01	328,23	309,05	284,23	294,70	324,58	351,54	382,31	413,21	440,72	401,01
Año 2008	326,07	302,98	295,01	270,78	312,97	303,74	353,78	366,57	411,39	440,01	452,70	381,45
Año 2009	361,72	322,92	299,31	299,14								
% sobre mes anterior		-5,2%	-10,7%	-7,3%	-0,1%							
% sobre mes año anterior	10,9%	6,6%	1,5%	10,5%								

PRECIO PERCIBIDO-CORDERO RECENTAL O TERNASCO PARA ABASTO

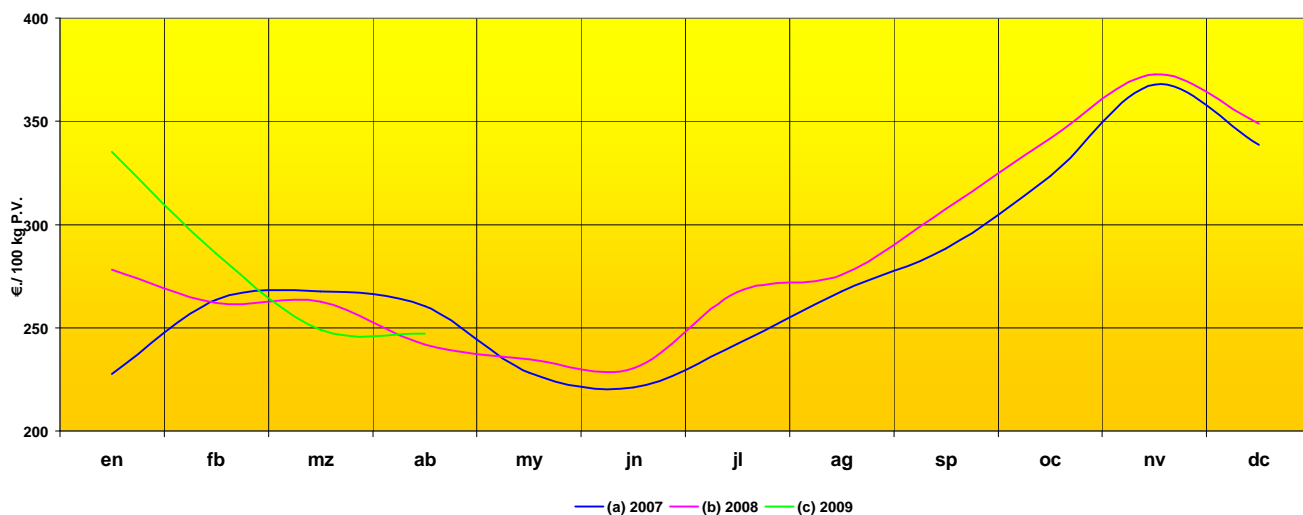

	en	fb	mz	ab	my	jn	jl	ag	sp	oc	nv	dc
Año 2007	227,73	263,53	267,66	260,48	228,16	220,97	242,18	267,52	288,51	323,36	367,66	338,60
Año 2008	278,20	261,99	262,68	241,71	234,60	230,30	267,34	275,53	307,72	341,72	372,66	348,76
Año 2009	335,34	285,76	249,12	247,25								
% sobre mes anterior		-3,8%	-14,8%	-12,8%	-0,8%							
% sobre mes año anterior	20,5%	9,1%	-5,2%	2,3%								

PRECIO PERCIBIDO-CERDO RAZAS NO IBERICAS PARA ABASTO

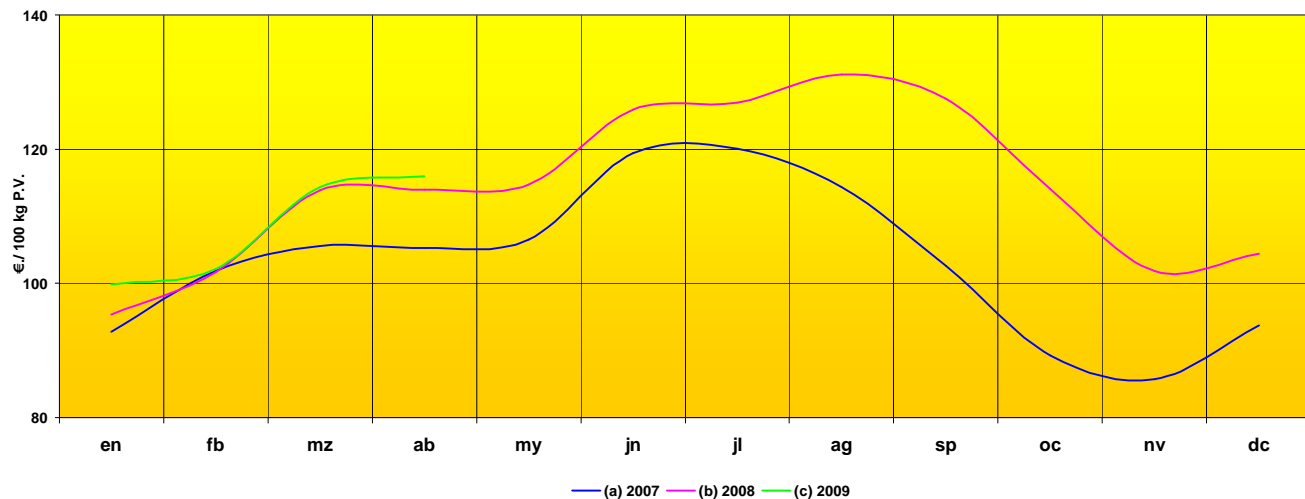

	en	fb	mz	ab	my	jn	jl	ag	sp	oc	nv	dc
Año 2007	92,82	101,85	105,53	105,24	106,56	119,37	120,05	114,36	102,65	89,28	85,70	93,74
Año 2008	95,34	101,66	113,89	113,98	114,69	125,90	126,90	131,14	127,49	114,04	101,86	104,42
Año 2009	99,87	102,09	114,33	115,98								
% sobre mes anterior	-4,4%	2,2%	12,0%	1,4%								
% sobre mes año anterior	4,8%	0,4%	0,4%	1,8%								

PRECIO PERCIBIDO-POLLO DE GRANJA

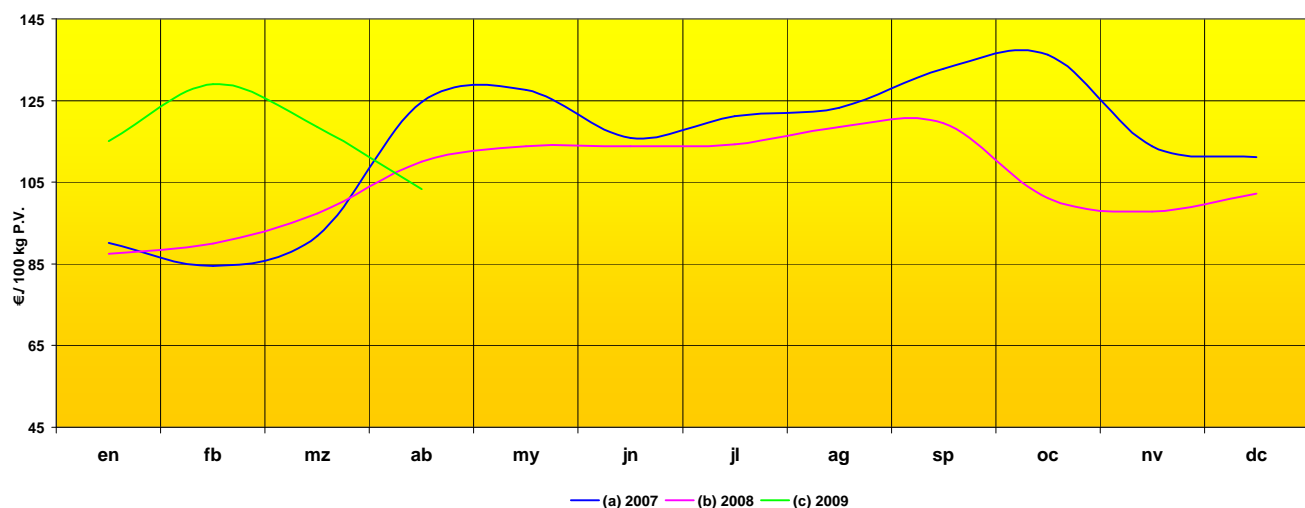

	en	fb	mz	ab	my	jn	jl	ag	sp	oc	nv	dc
Año 2007	90,10	84,47	91,83	124,59	127,67	115,83	121,16	123,29	132,73	136,17	113,83	111,17
Año 2008	87,45	89,93	97,33	110,09	113,81	113,74	114,25	118,52	119,52	101,13	97,85	102,19
Año 2009	115,00	128,96	118,54	103,32								
% sobre mes anterior	12,5%	12,1%	-8,1%	-12,8%								
% sobre mes año anterior	31,5%	43,4%	21,8%	-6,1%								

PRECIO PERCIBIDO-CONEJO PARA ABASTO

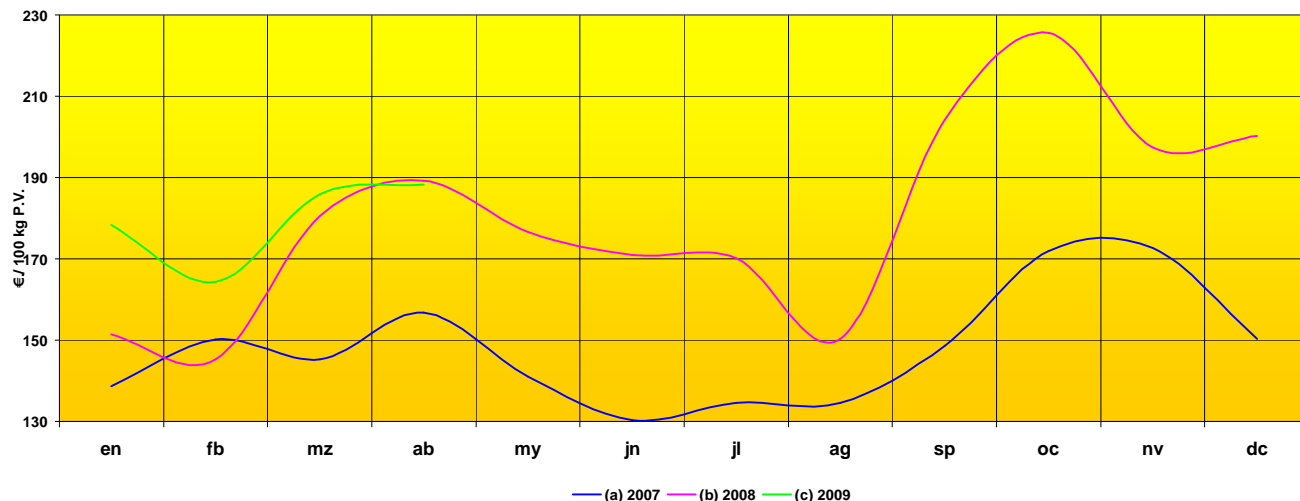

	en	fb	mz	ab	my	jn	jl	ag	sp	oc	nv	dc
Año 2007	138,61	150,21	145,24	156,85	141,10	130,31	134,53	134,53	148,63	171,86	172,67	150,28
Año 2008	151,47	145,33	180,58	189,23	176,67	170,89	170,14	150,33	204,21	225,64	197,44	200,24
Año 2009	178,30	164,27	185,88	188,34								
% sobre mes anterior	-11,0%	-7,9%	13,2%	1,3%								
% sobre mes año anterior	17,7%	13,0%	2,9%	-0,5%								

PRECIO PERCIBIDO-LECHE DE VACA

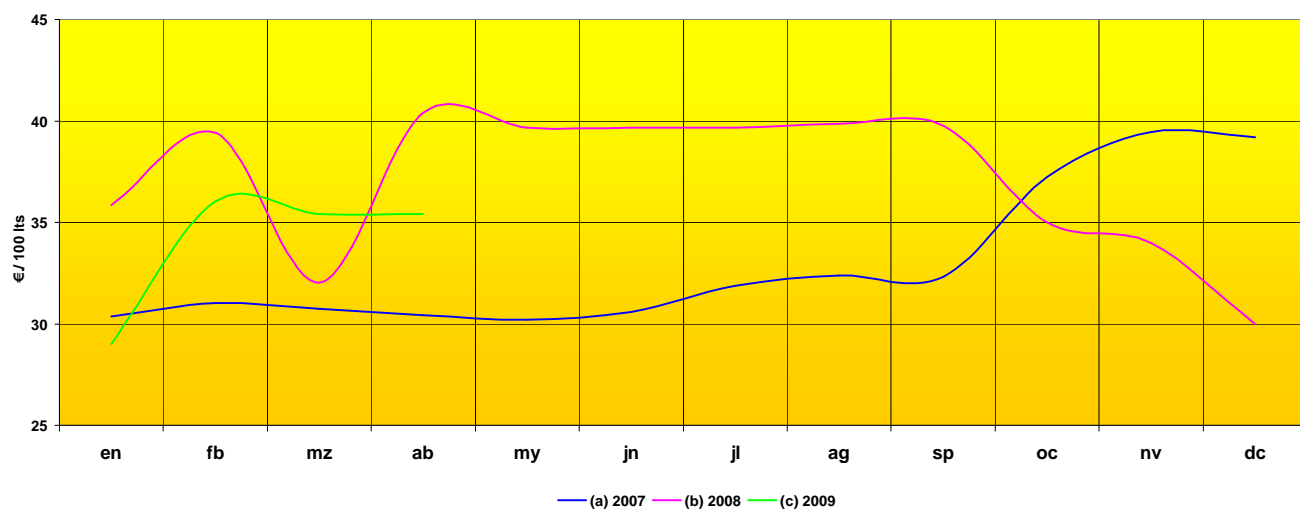

	en	fb	mz	ab	my	jn	jl	ag	sp	oc	nv	dc
Año 2007	30,36	31,02	30,73	30,42	30,20	30,58	31,87	32,38	32,32	37,25	39,46	39,18
Año 2008	35,85	39,42	32,03	40,40	39,67	39,67	39,67	39,85	39,75	35,00	34,00	30,00
Año 2009	29,00	36,05	35,42	35,42								
% sobre mes anterior	-3,3%	24,3%	-1,7%	0,0%								
% sobre mes año anterior	-19,1%	-8,5%	10,6%	-12,3%								

PRECIO PERCIBIDO-LECHE DE OVEJA

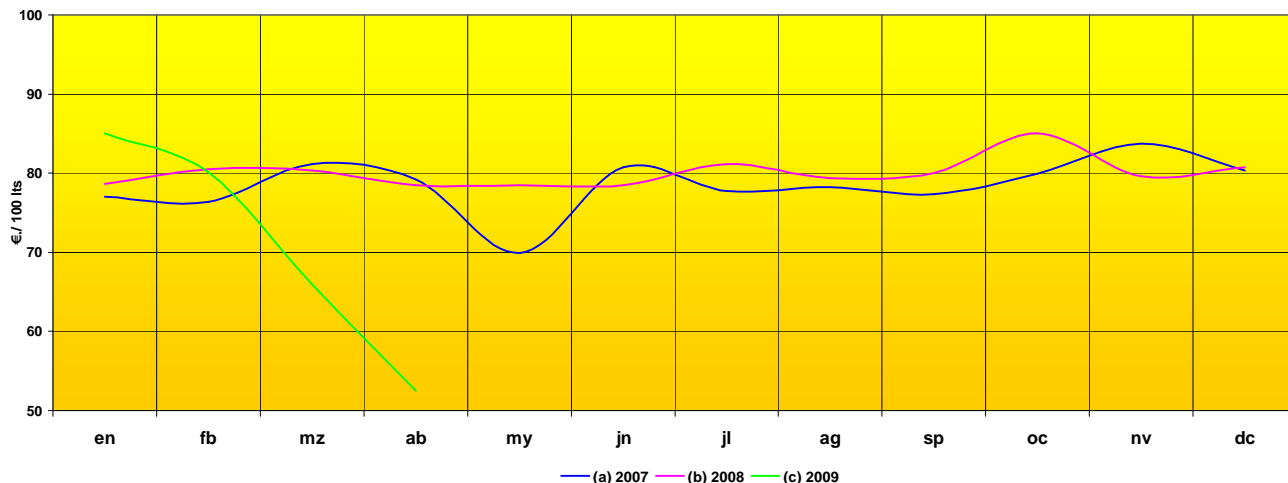

	en	fb	mz	ab	my	jn	jl	ag	sp	oc	nv	dc
Año 2006	77,01	76,40	81,12	79,20	69,90	80,71	77,73	78,20	77,38	79,97	83,77	80,36
Año 2007	78,67	80,49	80,34	78,51	78,51	78,51	81,13	79,35	80,00	85,00	79,61	80,73
Año 2008	85,00	80,10	65,95	52,51								
% sobre mes anterior	5,3%	-5,8%	-17,7%	-20,4%								
% sobre mes año anterior	8,0%	-0,5%	-17,9%	-33,1%								

PRECIO PERCIBIDO HUEVOS DE GALLINA CAT. M

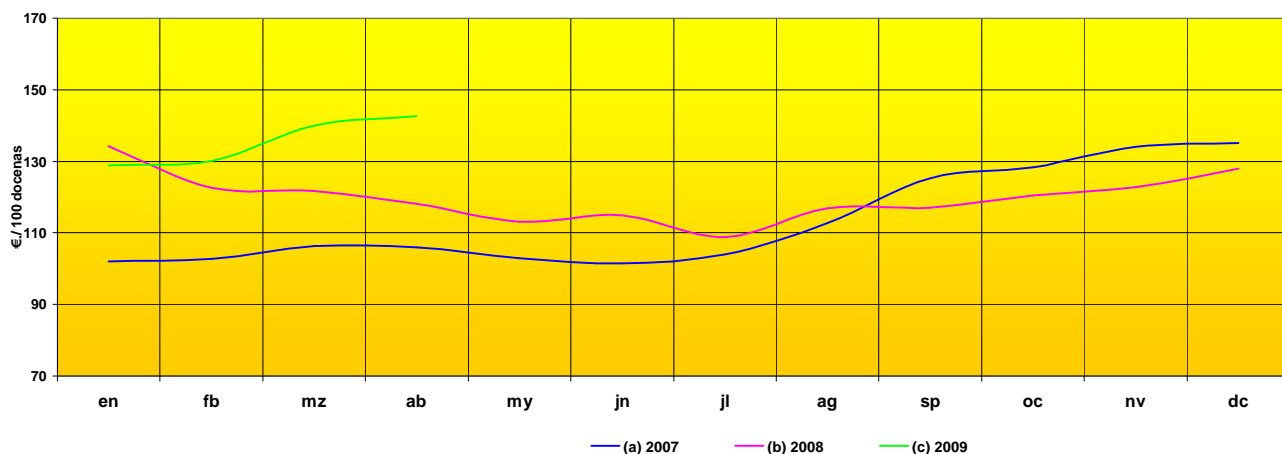

	en	fb	mz	ab	my	jn	jl	ag	sp	oc	nv	dc
Año 2007	102,00	102,67	106,23	105,90	103,00	101,42	103,91	112,83	125,27	128,36	134,03	135,13
Año 2008	134,19	122,63	121,77	118,07	113,10	114,96	108,73	116,91	116,99	120,42	122,76	127,93
Año 2009	128,92	130,03	139,92	142,64								
% sobre mes anterior	0,8%	0,9%	7,6%	1,9%								
% sobre mes año anterior	-3,9%	6,0%	14,9%	20,8%								

COMENTARIOS A LOS PRECIOS PERCIBIDOS EN ABRIL:

CEREALES:

El mercado continúa muy al día sin grandes operaciones. Así, tenemos **descensos en el trigo duro (-14,7%) y trigo panificable (-2,9%)**, ascensos en el maíz (1,4%) y repeticiones en la cebada para pienso. (Precio medio mes del trigo panificable: 13,99 €/100 Kg.).

ALFALFA:

Con la realización del primer corte se inicia la campaña de alfalfa, presentando **descensos en sus cotizaciones**. (Precio medio mes del heno de alfalfa: 14,42 €/100 kg.).

ALMENDRO:

El mercado no ha mejorado el nivel de operaciones, manteniéndose muy bajo. **La ausencia de heladas hace que la expectativa de cosecha sea buena, lo que arrastra las cotizaciones a la baja**. (Precio medio mes de comuna cáscara: 55,71 €/100 Kg.).

ACEITE DE OLIVA:

La situación de este mercado preocupa al sector por **el bajo nivel de operaciones y por el descenso de los precios**. (Precio medio mes: 311,96 €/100 Kg.).

AVES:

El consumo se ha mantenido pero ha habido un ligero incremento de la oferta en el mercado, **provocando el descenso de los precios (-12,8%)**. (Precio medio mes pollo de granja: 103,32 €/100 Kg. Peso Vivo).

HUEVOS:

El mercado continúa firme, con un nivel de ventas que se mantiene. Así presenta **incremento de sus cotizaciones (1,9%)**. (Precio medio mes huevos Cat M: 142,64 €/100 docenas).

PORCINO:

Continúa la tendencia alcista en las cotizaciones del porcino, **con un incremento de los precios del 1,4%**. (Precio medio mes cerdo razas no ibéricas: 115,98 €/100 Kg. Peso Vivo).

OVINO:

Ligero retroceso de los precios, con un mercado fuerte y equilibrado. (Precio medio mes ternasco: 247,25 €/100 Kg. P.V.).

VACUNO:

En general repetición de precios, con ascensos en añojos (1,1%) y ligeros recortes en novillos (-0,4%) y vacuno mayor (-0,1%). (Precio medio mes añojo para abastos: 193,55 €/100 Kg. Peso Vivo).

CONEJO:

El nivel de sacrificios en matadero se ha mantenido y el mercado ha permanecido estable y equilibrado entre oferta y demanda, **lo que ha favorecido el avance de las cotizaciones (1,3%)**. (Precio medio mes conejo para abastos: 188,34 €/100 Kg. Peso Vivo).

EVOLUCIÓN DE LOS
PRECIOS MENSUALES
PAGADOS POR LOS
AGRICULTORES.

(Serie 3 años)

PRECIO PAGADO-100 KG. SULFATO AMONICO DEL 21%

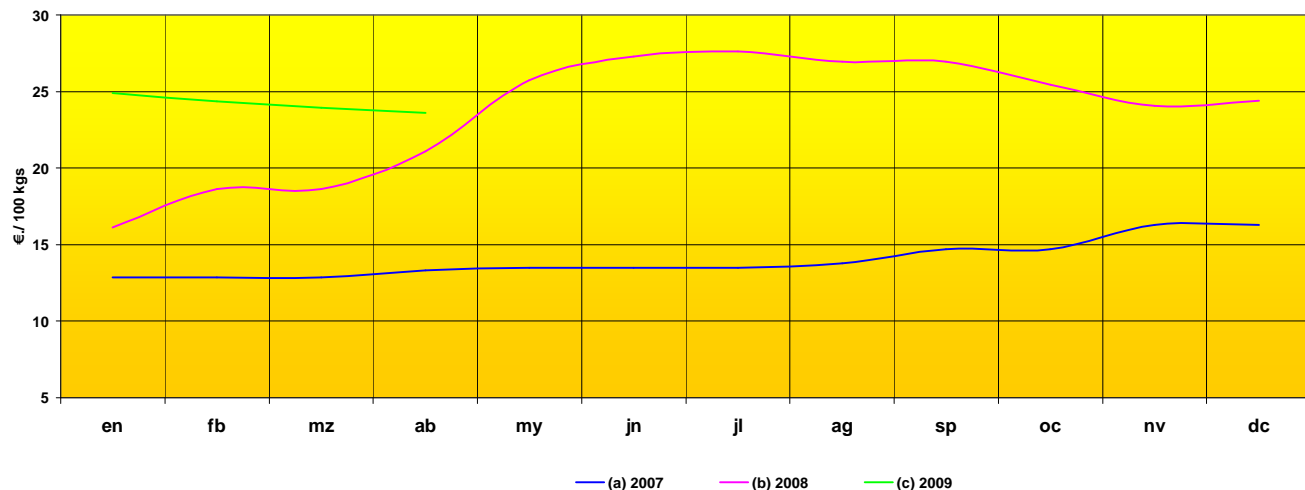

	en	fb	mz	ab	my	jn	jl	ag	sp	oc	nv	dc
Año 2007	12,87	12,87	12,87	13,32	13,49	13,49	13,49	13,78	14,71	14,71	16,27	16,27
Año 2008	16,12	18,64	18,64	21,08	25,73	27,30	27,63	26,96	26,96	25,46	24,06	24,40
Año 2009	24,90	24,36	23,93	23,61								
% sobre mes anterior	2,0%	-2,2%	-1,8%	-1,3%								
% sobre mes año anterior	54,5%	30,7%	28,4%	12,0%								

PRECIO PAGADO-100 KG. CLORURO POTASICO DEL 60%

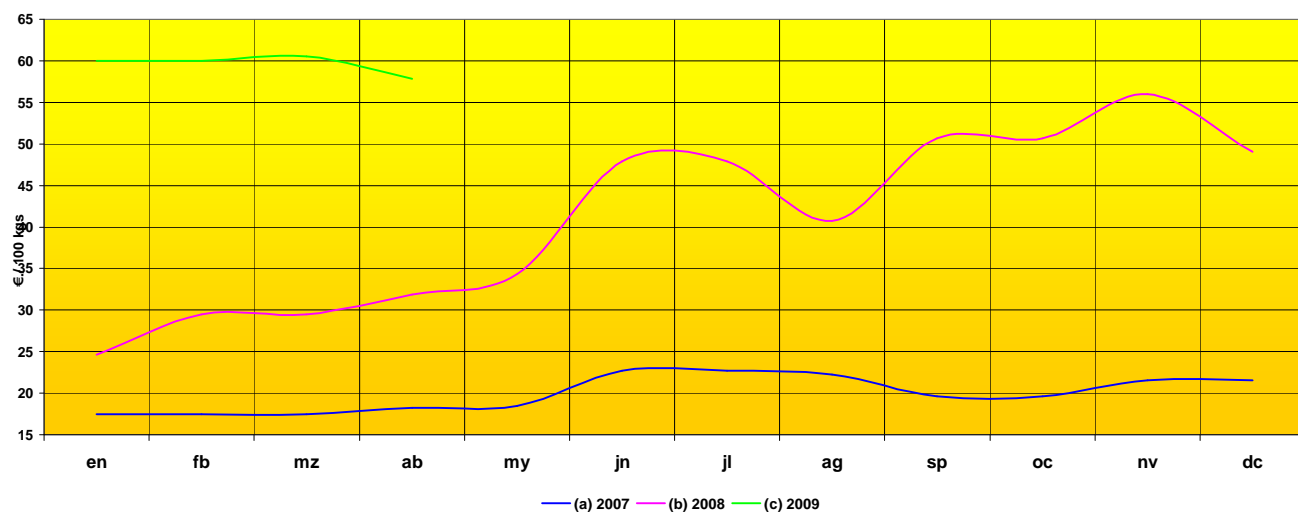

	en	fb	mz	ab	my	jn	jl	ag	sp	oc	nv	dc
Año 2007	17,47	17,47	17,47	18,27	18,49	22,70	22,70	22,22	19,60	19,60	21,53	21,53
Año 2008	24,63	29,48	29,48	31,84	34,36	47,90	47,90	40,75	50,64	50,64	55,97	49,03
Año 2009	60,00	60,00	60,50	57,83								
% sobre mes anterior	22,4%	0,0%	0,8%	-4,4%								
% sobre mes año anterior	143,6%	103,5%	105,2%	81,6%								

PRECIO PAGADO-100 KG. FOSFATO DIAMONICO (D. A. P.)

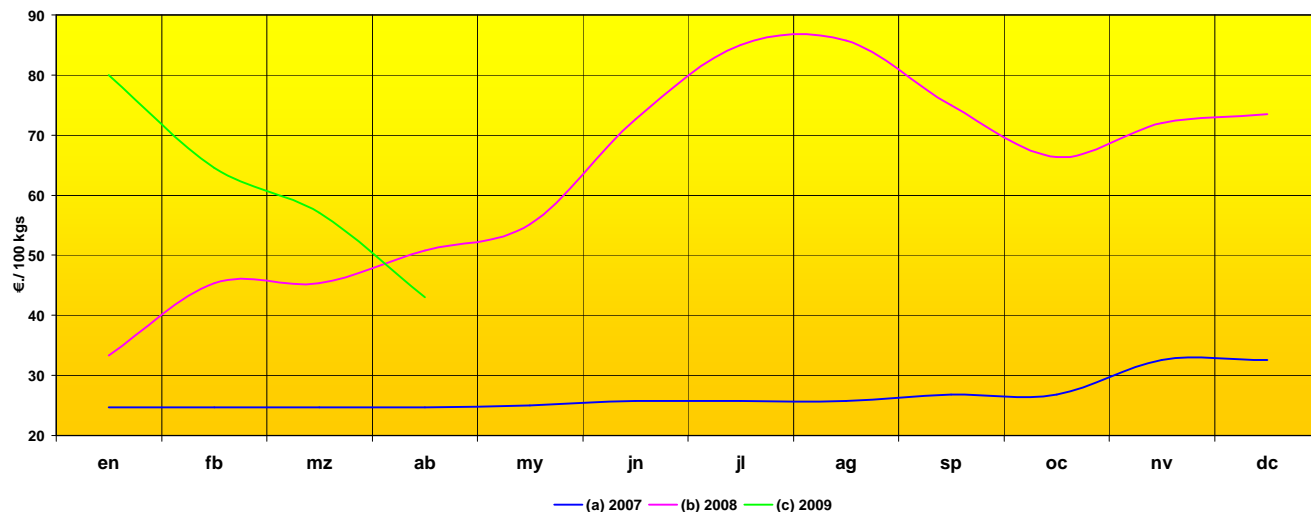

	en	fb	mz	ab	my	jn	jl	ag	sp	oc	nv	dc
Año 2007	24,67	24,67	24,67	24,67	25,03	25,80	25,80	25,80	26,85	26,85	32,56	32,56
Año 2008	33,34	45,36	45,36	50,76	55,16	72,62	85,00	85,75	75,00	66,38	72,03	73,49
Año 2009	80,00	64,55	57,10	42,97								
% sobre mes anterior	8,9%	-19,3%	-11,5%	-24,7%								
% sobre mes año anterior	140,0%	42,3%	25,9%	-15,3%								

PRECIO PAGADO-100 KG. COMPLEJO 8 - 15 -15

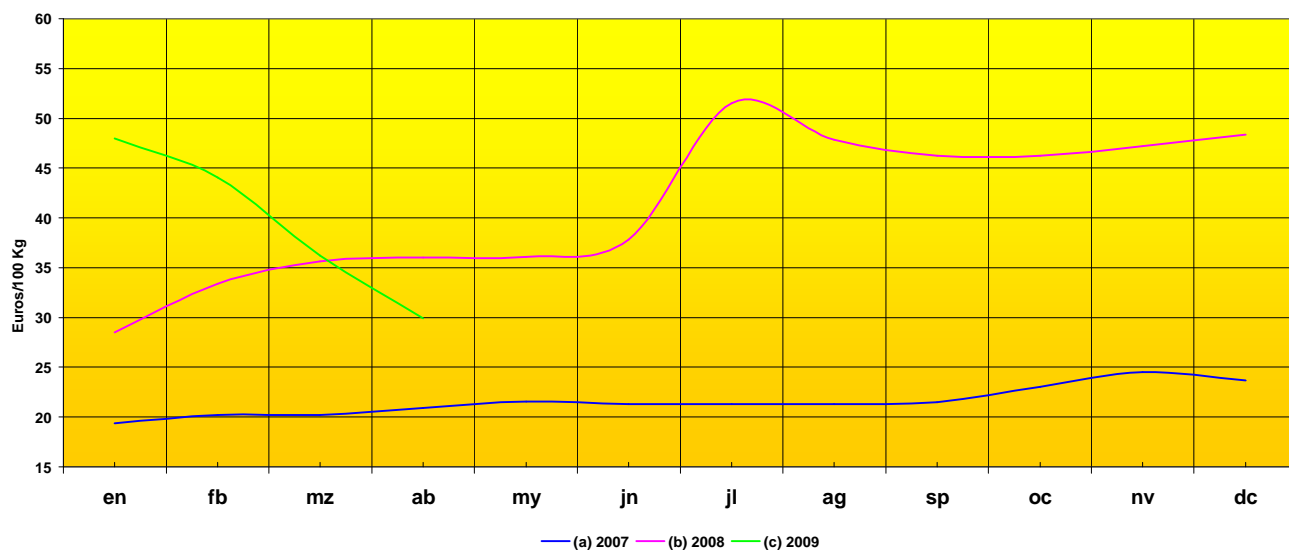

	en	fb	mz	ab	my	jn	jl	ag	sp	oc	nv	dc
Año 2007	19,35	20,22	20,22	20,89	21,54	21,30	21,30	21,30	21,51	23,02	24,54	23,67
Año 2008	28,48	33,39	35,61	36,01	36,08	37,80	51,50	47,85	46,23	46,23	47,23	48,34
Año 2009	48,00	44,03	36,24	29,90								
% sobre mes anterior	-0,7%	-8,3%	-17,7%	-17,5%								
% sobre mes año anterior	68,5%	31,9%	1,8%	-17,0%								

**EVOLUCIÓN DEL PRECIO PAGADO POR LOS AGRICULTORES
POR GASÓLEO B EN SURTIDOR (precios corrientes)**

€ por 100 litros.

	EN	FB	MZ	AB	MY	JN	JL	AG	SP	OC	NV	DC
1998	31,39	30,67	30,80	30,29	30,38	29,81	30,14	30,07	30,75	29,79	29,63	28,39
1999	31,09	28,15	29,57	30,59	35,55	31,33	33,41	34,59	33,70	32,68	32,85	33,88
2000	37,15	37,51	40,70	39,91	39,87	40,22	41,24	42,82	46,13	47,23	49,25	47,25
2001	43,50	42,56	42,57	41,66	42,09	43,07	43,06	44,59	42,70	40,76	40,45	45,68
2002	37,07	39,06	39,56	43,45	39,96	37,59	41,39	40,00	43,90	42,33	41,09	42,71
2003	44,02	47,55	49,25	41,84	40,97	40,26	40,67	41,91	39,73	42,31	42,34	42,01
2004	43,18	42,68	43,10	44,20	46,00	47,50	44,92	48,89	52,30	52,98	48,68	49,11
2005	47,67	50,67	54,67	56,33	54,66	59,00	60,66	68,93	69,17	70,50	69,20	61,54
2006	65,87	65,83	66,88	65,98	67,10	66,79	66,59	68,83	64,02	62,92	61,20	61,63
2007	58,67	59,35	61,56	62,72	63,48	64,56	66,52	65,87	67,92	67,45	71,93	74,13
2008	73,66	78,18	81,57	82,82	93,22	94,17	94,46	84,94	77,69	75,83	63,09	57,17
2009	54,75	49,70	50,21	51,61								

EVOLUCIÓN DEL PRECIO EN SURTIDOR

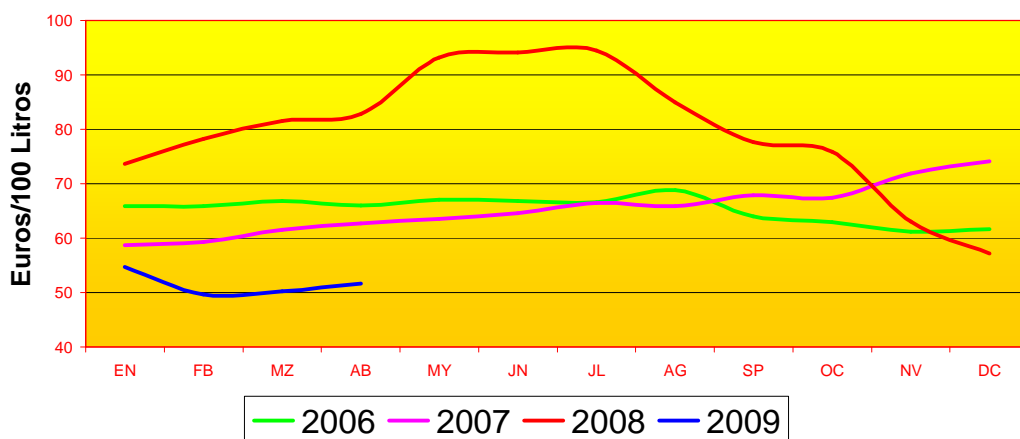

**EVOLUCIÓN DEL PRECIO PAGADO POR LOS AGRICULTORES
POR GASÓLEO B EN VENTA DIRECTA (precios corrientes)**

€ por 100 litros.

	EN	FB	MZ	AB	MY	JN	JL	AG	SP	OC	NV	DC
1998	25,26	24,80	22,89	24,83	28,42	27,21	24,26	27,14	25,62	27,84	27,88	26,60
1999	23,72	24,10	23,71	25,48	25,76	25,77	27,21	27,72	29,48	28,58	29,68	30,64
2000	35,08	34,01	36,76	36,05	36,94	37,20	37,91	40,79	45,99	46,94	47,65	44,97
2001	38,56	30,41	38,52	38,26	38,85	40,45	41,40	40,98	40,20	38,08	37,68	40,73
2002	35,70	36,40	36,40	38,03	36,42	32,13	37,57	37,77	39,34	38,57	36,21	37,24
2003	38,65	41,52	43,68	34,79	33,71	31,09	33,74	35,81	36,25	35,72	36,04	33,98
2004	36,32	34,55	36,53	39,23	42,00	44,86	40,67	43,46	46,27	47,33	43,70	43,02
2005	42,00	43,33	47,67	49,67	48,00	51,33	54,66	58,74	59,59	61,24	57,42	57,62
2006	56,86	57,28	58,77	59,67	61,06	60,49	61,35	62,21	58,85	56,68	55,62	55,04
2007	52,53	51,56	53,58	55,69	55,22	56,99	57,51	58,27	60,14	59,54	64,80	66,59
2008	66,04	67,27	70,63	72,62	78,79	88,16	83,95	81,01	76,90	73,98	60,88	54,12
2009	49,54	45,43	44,82	45,94								

EVOLUCIÓN DEL PRECIO EN VENTA DIRECTA

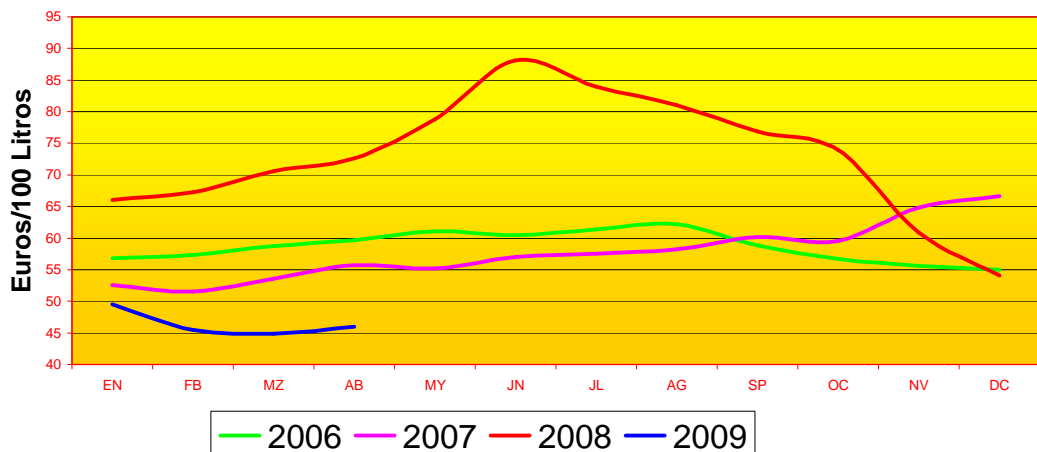

SEGUIMIENTO
DE LOS PRECIOS
DE PRODUCTOS FRESCOS

(ORIGEN-MAYORISTA-DESTINO)

% PRECIOS ORIGEN-MAYORISTA-DESTINO EN LOS ÚLTIMOS 12 MESES

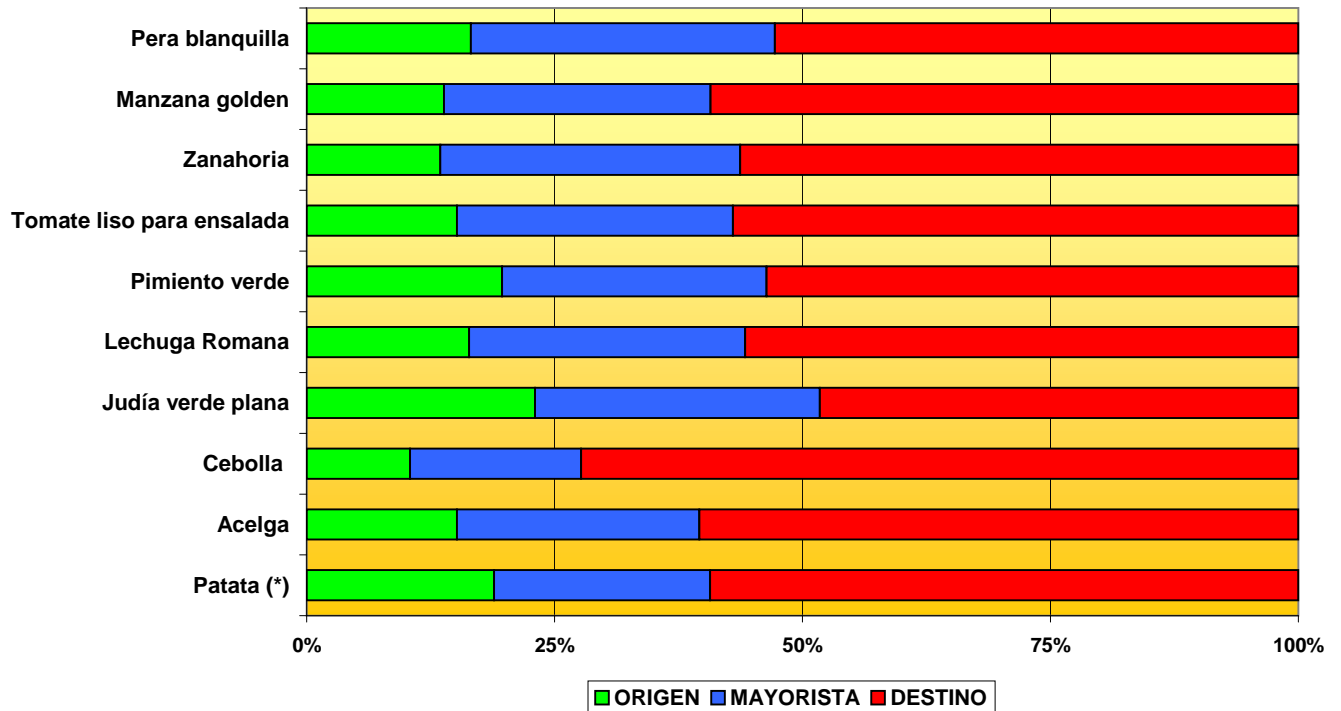

PRECIOS MEDIOS ORIGEN Y DESTINO EN LOS ÚLTIMOS 12 MESES

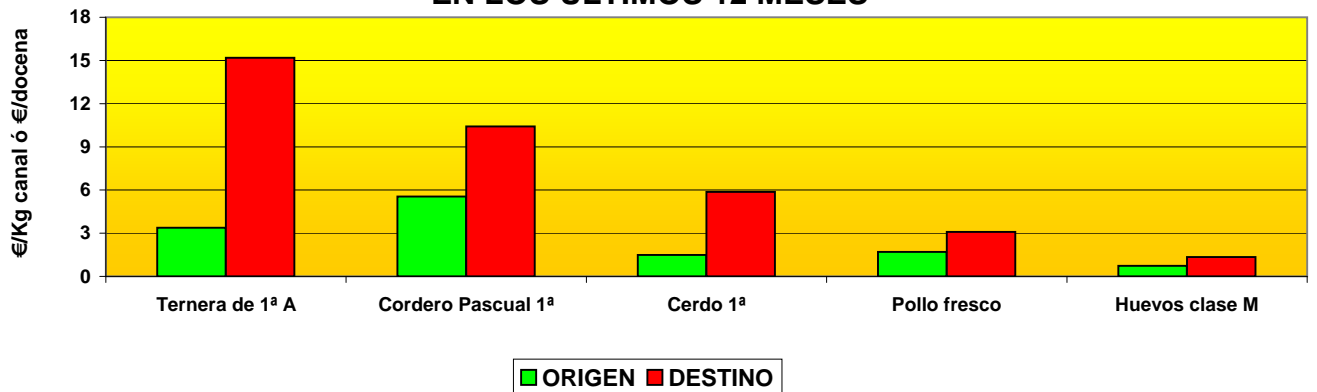

PRECIOS MEDIOS ORIGEN -MAYORISTA- DESTINO EN LOS ÚLTIMOS 12 MESES

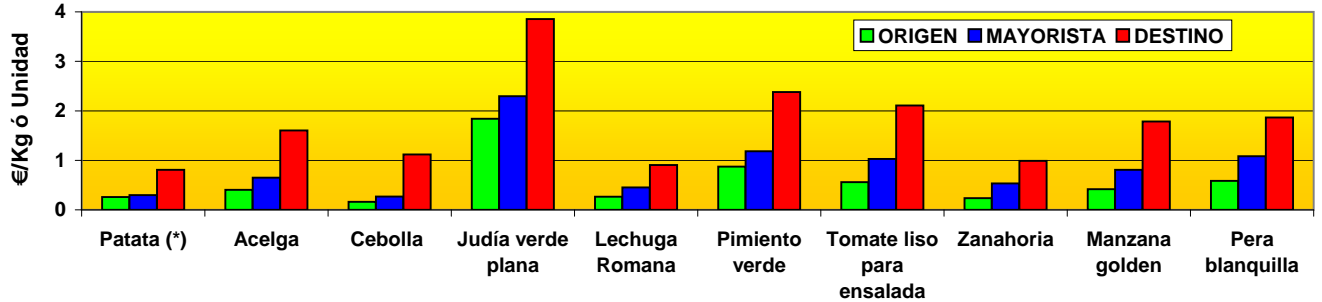

* Incluye operaciones comerciales con patata gallega de elevado valor comercial, con un marcado consumo regional y escasa penetración en mercados mayoristas.
 Origen: MAPA Mayorista: MERCASA Destino: SETYC

PRECIOS ORIGEN -MAYORISTA -DESTINO DE PRODUCTOS FRESCOS

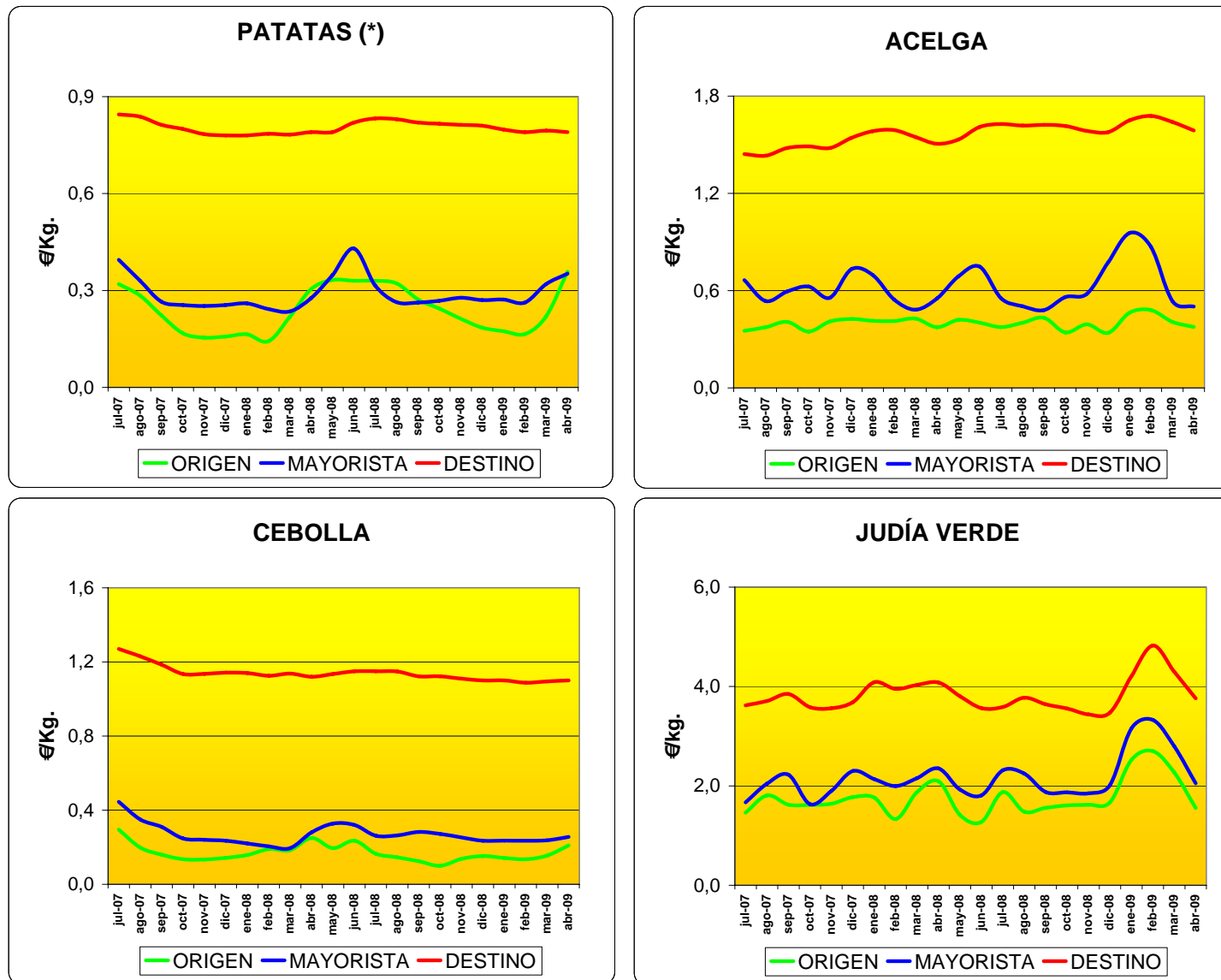

FUENTES: Origen: MAPA Mayorista: MERCASA Destino: SETYC

* Incluye operaciones comerciales con patata gallega de elevado valor comercial, con un marcado consumo regional y escasa penetración en mercados mayoristas.

PRECIOS ORIGEN -MAYORISTA -DESTINO DE PRODUCTOS FRESCOS

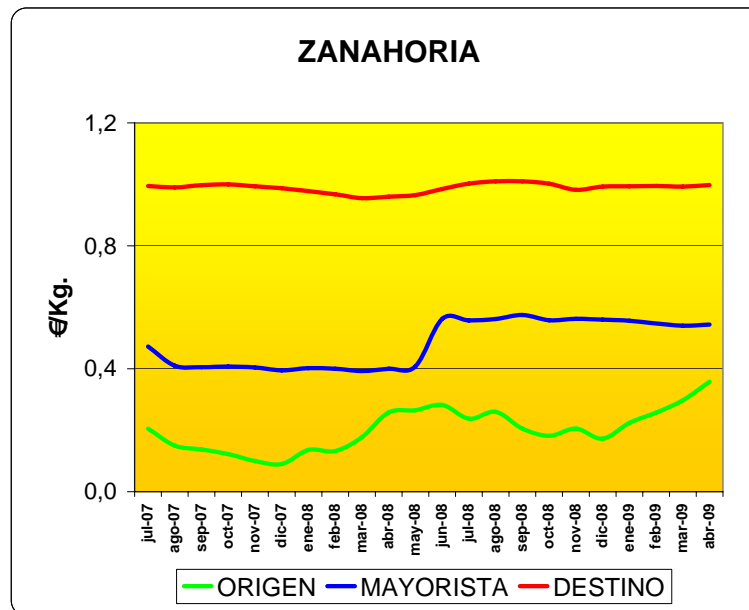
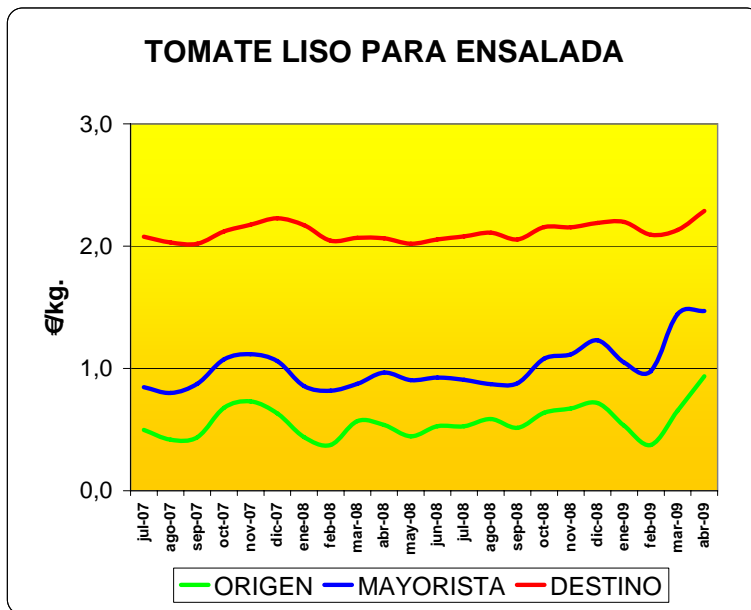
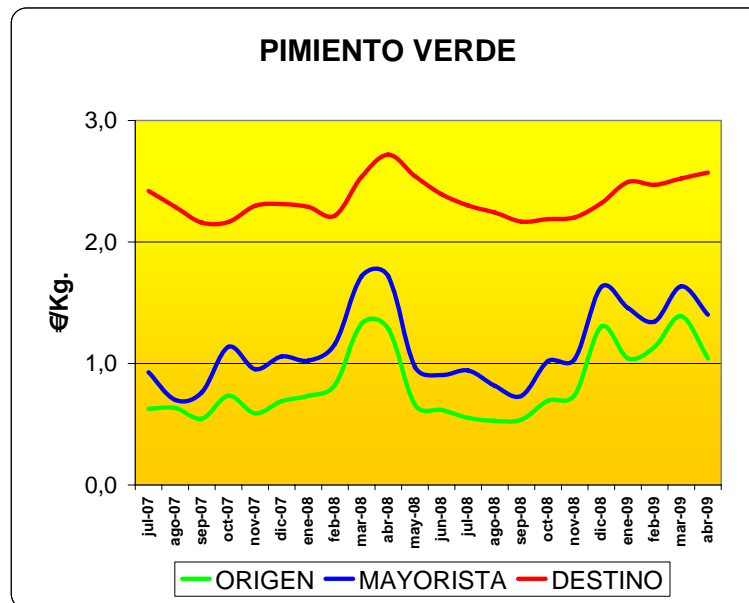
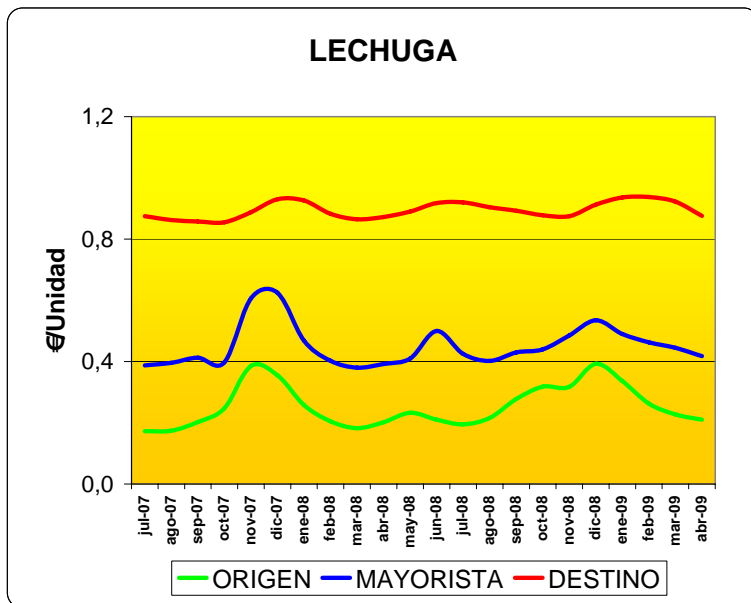

FUENTES:

Origen: MAPA

Mayorista: MERCASA

Destino: SETYC

PRECIOS ORIGEN -MAYORISTA -DESTINO DE PRODUCTOS FRESCOS

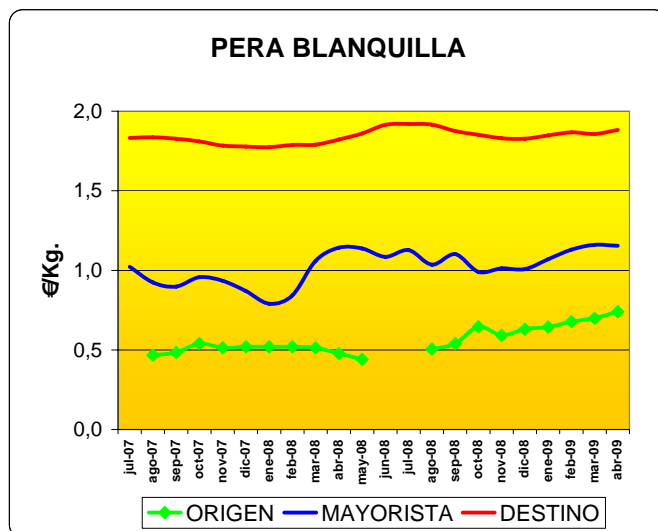
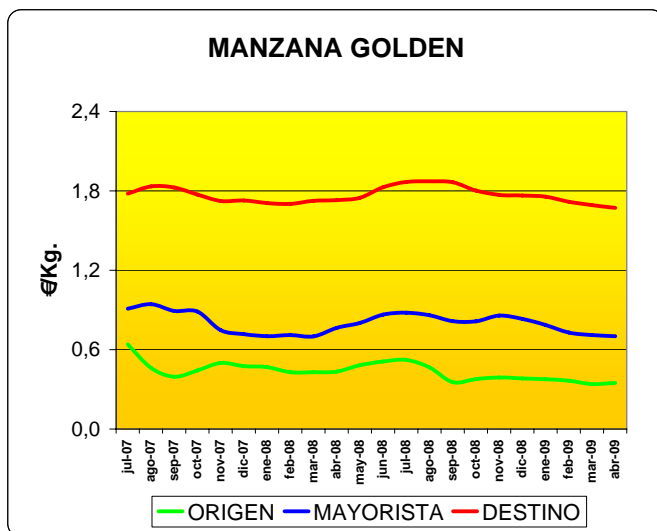

Fuente:

Origen: MAPA
 Mayorista: MERCASA
 Destino: SETYC
<http://www.mercasa.es/>

Especificaciones y nota metodológica

Precios en origen:

Precios medios nacionales en mercados de origen, en €/kg, €/docena o €/unidad, sin IVA.

Las ponderaciones se obtienen considerando las cantidades mensualmente comercializadas en mercados representativos de distintas Comunidades Autónomas, desagregados provincialmente y con calendarios de comercialización para el producto de referencia.

Posiciones comerciales:

Cítricos: sobre árbol. En el precio no están incluidos los costes de recolección, ni los de transporte hasta almacén confección(en el entorno de 0,10 €/kg.)

Manzana Golden: salida central, atmósfera controlada.

Hortalizas: sobre finca, almacén agricultor, cooperativa o alhóndiga.

Patata: sobre almacén origen.

Pollo: kg/canal Salida muelle matadero. Precio medio ponderado de las canales del 83% y 65% de rendimiento.

Vacuno, Cordero y Porcino: entrada matadero, kg/canal.

Huevos: sobre muelle, salida centro de embalaje, docena.

Precios mayoristas:

Precios medios nacionales ponderados en mercados centrales de destino.

Reflejan el precio de venta del comercio mayorista al comercio detallista (Precio en €/kg o €/unidad, sin IVA)

El precio mayorista incluye mermas, transportes y otros costes asociados a la distribución.

Los puntos de toma de precios son los Mercados Mayoristas de la Red de Mercas.

Posiciones comerciales: Son precios medios ponderados (PMP) semanales, con las siguientes salvedades:

Frutas y Hortalizas: precio medio ponderado (PMP) con cantidades reales -comercializadas en la Red de MERCAS-, con producto normalizado para distribución.

Patatas: PMP con cantidades reales para presentación granel.

$$PMP_i = \frac{\sum P_i Q_i}{\sum Q_i}$$

Pi = precio frecuente del producto i en Merca
 Qi = cantidad real comercializada del producto i en Merca

Precios en destino:

Precios medios nacionales ponderados de venta al público, en €/kg, €/docena ó €/unidad.

Los precios se toman semanalmente, de aquellas variedades con mayor comercialización.

Los puntos de toma de precios son mercados, tiendas tradicionales, supermercados, hipermercados y tiendas descuento, en capitales de provincia.

La media ponderada se calcula por la fórmula:

$$a = \frac{\sum X_i Q_i}{\sum Q_i}$$

Xi = precio representativo del artículo X en la capital i.
 Qi = ponderación correspondiente al artículo X en la capital i.

Nota explicativa sobre precios en origen y destino

La información sobre precios en origen, comercio mayorista y comercio minorista recoge los datos elaborados por cada una de las fuentes con sus propias especificaciones y, por lo tanto, no son magnitudes homogéneas a la hora de establecer comparaciones; aunque, lógicamente, son de una gran utilidad para evaluar tendencias dentro de cada canal y en la cadena comercial en su conjunto.

Hay que tener presente que es necesario ser riguroso al hacer comparaciones y análisis de las diferencias de precios entre distintos escalones de la cadena comercial. No se puede confundir el margen bruto (diferencia entre dos precios) con el margen neto o beneficio, que sería el resultado de restar al margen bruto los costes directos e indirectos asociados a los sucesivos procesos de comercialización. El beneficio empresarial, en casa escalón, viene dado, en consecuencia, por la diferencia entre el precio percibido y los distintos costes que le son imputables

Es necesario considerar los diversos procesos que añaden valor al producto. El margen, por lo tanto, en estos escalones, engloban distintos procesos, necesarios todos ellos actualmente, en el transcurso de una comercialización eficaz, entre los que pueden citarse, sin reseñar los directos de producción, los siguientes:

- Limpieza, calibrado, clasificación, envasado (mallas, bandejas, bolsas...).
- Transporte
- Costes de gestión de residuos.
- Costes de embalajes, envases y su gestión.
- Ocupación espacio en almacén y en punto de venta.
- Mermas (por deterioro, desperfectos...).
- Costes indirectos del establecimiento (locales, personal, limpieza...)
- Gestión comercial.
- Seguros.
- Impuestos.

A resaltar la importancia que en el conjunto de la cadena de valor constituyen las mermas y desechos, tanto en origen, con el objeto de seleccionar y normalizar el producto, parte de los cuales pueden destinarse a la industria transformadora cuando son retirados por calibres o similares, como las producidas en la cadena de comercialización, por desajustes de demanda u oferta, que provoca retirada de productos cuando estos dejan de tener las condiciones adecuadas de comercialización.

Por otra parte, la variedad de preferencias y gustos entre los consumidores, cada vez más exigentes en cuanto a trazabilidad, calidad y respeto medioambiental de los productos comprados también tienen influencia en la formación final de los precios.

NOTICIAS BREVES

DEL

SECTOR AGRARIO

ABRIL 2009

RESUMEN DE LAS OPINIONES COYUNTURALES SOBRE EL ESTADO DE CUESTIÓN AGRARIA REGIONAL

ABRIL 2009

En general las abundantes precipitaciones y las suaves temperaturas registradas durante el mes de abril, han favorecido el desarrollo de los cereales y del resto de cultivos.

1.-COMENTARIOS DE LOS SERVICIOS PROVINCIALES

1.1.- SERVICIO PROVINCIAL DE HUESCA

Climatología:

- Las temperaturas medias durante el mes pueden considerarse como normales para la época en que nos encontramos, con ausencia de heladas; la máxima se registró el día 23 en Fraga con 30° C y la temperatura mínima 0° C el mismo día 23 en Selgua y Tardienta. La temperatura media del mes en toda la provincia se ha situado entre los 10-12° C.
- En cuanto a precipitaciones el mes ha sido generoso en toda la provincia, estando muy por encima de la media de los últimos años. La semana del 6 al 10 fue la de mayor precipitación, destacando el día 11 con 44,8 l/m² en Huerto, 36,9 l/m² en Sariñena ó los 34,2 y 33,8 l/m² el día 7 en Selgua y Barbastro respectivamente. En total durante el mes destacan los 140 l/m² de Barbastro, los 117 y 116 l/m² de Huerto y Sariñena respectivamente; la zona con menos pluviometría durante el mes ha sido Zaidín con 22,2 l/m².

Cereales de invierno:

- En la visita de campo realizada a finales de mes y después de las importantes lluvias registradas en toda la provincia, la cosecha de cereal de invierno se desarrolla favorablemente, aunque con cierto retraso. Las expectativas de cosecha son buenas en toda la provincia, pero queda el mes de mayo que es determinante para el resultado final.

Forrajes:

- Se ha iniciado el primer corte de alfalfa que se ha visto interrumpido por las lluvias; la calidad y cantidad no van a ser buenas y en muchos campos servirá de limpieza.
- También se ha realizado el primer corte de ray-grass.

- El cultivo de **veza para forraje está más retrasado** y se cortará en el próximo mes de mayo.
- **Se han incrementando las siembras de alfalfa, posiblemente a cambio de superficie de maíz**, que resulta de dudoso rendimiento económico final para el agricultor, por su bajo precio de venta y alto coste de cultivo.

Guisante:

- El cultivo de **guisante para industria en regadío** se encuentra en pleno desarrollo vegetativo, aunque con **cierto retraso**.
- El **guisante de secano para grano pienso**, al ser de ciclo mas largo, su desarrollo vegetativo es bueno y **las previsiones de cosechas son de un rendimiento alto**.

Maíz:

- En cuanto a las **siembras de primavera** han comenzado con cierta **ralentización**, posiblemente por falta de calor.
- Se presume que la **superficie de maíz será menor que la sembrada la campaña** pasada (en torno al 15% menos).

Girasol:

- Las siembras de girasol en secano y regadío van a buen ritmo, aunque **la superficie sembrada también será menor que la de la campaña pasada**.

Almendra:

- **La cosecha de almendra será desigual por las heladas de la última semana del mes de marzo**, estando más afectadas las plantaciones de zonas bajas.

Frutales:

- El comienzo de la **recolección de cereza** se estima para primeros del mes de mayo; **la cosecha se prevé buena en cantidad**. En cuanto a precios, según comentarios de los fruticultores, pueden rondar entre 6 € los calibres superiores (28-32) y 4 € los inferiores (24-26).

1.2.- SERVICIO PROVINCIAL DE TERUEL

Climatología:

- Las **temperaturas** del mes de abril **están dentro de la normalidad**.
- En cuanto a las lluvias del mes de abril, destaca la zona de Valderrobres con precipitaciones que triplican la pluviometría normal para este mes. **En la zona occidental del Bajo Aragón-Alcañiz donde el cereal se encontraba en un periodo de necesidad, la cantidad de lluvia recogida ha alcanzado los valores medios normales de abril**. El resto de la provincia ronda un 55 % de la pluviometría normal para este mes.
- En conjunto, **la precipitación acumulada desde el 1 de septiembre sigue siendo superior a la media en toda la provincia**, salvo en la zona de Alcañiz y en la Serranía de Montalbán donde alcanzan valores del 85 %.

Cereal:

- Zona alta de la provincia: Destaca la buena nascencia, aunque en general el cereal se encuentra ligeramente retrasado. La previsión de cosecha vendrá en función de las lluvias finales de mayo-junio, así como la influencia de la falta de abono de fondo y del aumento del reemplazo de semilla. **En principio el cereal tiene un buen desarrollo**.
- Bajo Aragón: A lo largo del mes de marzo el cereal pasó frío y empezaba a sentirse el estrés hídrico en las tierras más fuertes, pero **las lluvias de final de marzo y primera quincena de abril, así como la elevación de las temperaturas han estimulado el normal desarrollo del cereal, por lo que parece que tendremos una buena cosecha**.
- En general en toda la provincia podemos hablar de unas **perspectivas de cosecha dentro de la media**.

Maíz:

- Durante la segunda quincena se sembró el maíz. En principio **se espera que la superficie sea superior a la campaña anterior**, sobre todo en la zona de Alcañiz-Calanda.
- En el **Bajo Aragón se sigue sembrando mayoritariamente maíz transgénico de ciclo 600**; por el contrario en el resto de la provincia se siembran variedades no modificadas genéticamente, de ciclos 400 al 500, pero en su mayoría ciclos 500.

Girasol:

- Se están preparando los campos para la posterior siembra del girasol a mediados de la primera semana de mayo.

Patata:

- Durante este mes se ha efectuado la siembra de patata en la Cuenca del Jiloca y Hoya de Teruel. La variedad más utilizada es la "Agrida" al ser una variedad muy apreciada por los fabricantes de patatas fritas, por sus características de "frito", manteniendo las propiedades de color, sabor-aroma y textura a lo largo de más meses que en otras variedades.

Guisante:

- Aumenta la superficie de guisante sobre todo en la cuenca del Jiloca y en la Sierra de Albarracín.
- El cultivo ha nacido muy bien y se desarrolla con normalidad, si bien alguna parcela se ve afectada de una enfermedad bacteriana, la "pseudomona syringae", que suele aparecer en condiciones de frío y lluvias continuadas; en principio parece que con la elevación de las temperaturas la incidencia de esta enfermedad va a ser anecdótica, aunque se está realizando un seguimiento de la evolución de la misma.

Alfalfa:

- En la segunda quincena de abril se dio el primer corte en los regadíos del Bajo Aragón.

Almendra:

- Las buenas condiciones de lluvia, polinización y temperaturas suaves hacen prever una buena cosecha, en torno al 80-90% de una campaña normal para la provincia. Las incidencias por heladas están muy localizadas en algunas parcelas del Matarranya (Valdeltormo, Mazaleón) y en la zona alta de la provincia (zona de Vilel), aunque en el conjunto de la provincia no supone una superficie significativa.

Melocotonero:

- El cuajado ha sido bueno y en principio se espera una buena cosecha.

Cerezo:

- El cuajado en el cerezo ha sido bueno; de momento no hay que destacar incidencias importantes por heladas.

Albaricoquero:

- En las variedades "paviot" y "moniqui" se espera buena cosecha,
- La variedad "orange red" se vio afectada por las lluvias y el cambio brusco de temperaturas, lo que ha provocado una **disminución de la cosecha a la cuarta parte de lo que supondría una producción normal.**

Olivo:

- Las lluvias caídas a finales de marzo y abril hacen que el aspecto del olivar sea muy prometedor en todo el Bajo Aragón. Así en las zonas donde el año pasado casi no tuvieron cosecha, este año el árbol está descansado y **si las condiciones meteorológicas siguen acompañando se espera una buena cosecha.**
- **Las cooperativas e industriales están preocupados por la disminución del volumen de ventas y el precio tan bajo al que se cotiza el aceite a granel.** El aceite envasado mantiene los precios ya que abastece a un mercado que permanece fiel a la calidad de estos aceites.

Industrias agrarias:

- **Se han presentado 25 solicitudes para inversiones en industrias agrarias por el programa FEADER 2008 y una dentro del programa FEP.**
 - Así, hay **8 expedientes de ampliación de secaderos de jamones.**
 - **Una fábrica de embutidos**, dos mejoras de mataderos y sala de despiece de jamones y envasado loncheado de embutido así como **dos expedientes de precocinados.**
 - La ampliación de una fábrica de embutidos de caza (jabalí, ciervo) y **secadero de jamones de pato.**
 - También se han solicitado ayudas para la **instalación de una quesería**, una panadería, para la instalación y ampliación de dos bodegas, una industria de envasado de aceite de oliva, tres para la modernización de fábrica de piensos, un secadero de cereales y leguminosas y una ampliación de una **descascarilladora de almendras.**
 - Por último en la línea FEP se ha solicitado **una instalación de productos precocinados de pescado.**

1.3.- SERVICIO PROVINCIAL DE ZARAGOZA

Cereal de invierno:

- Las lluvias recogidas en abril han sido muy oportunas (50 litros acumulados en los alrededores de Zaragoza), lo que ha beneficiado el desarrollo de los cereales.
- Se observa que ya ha espigado la cebada en el entorno de la Sotonera.
- En la zona del Bajo Aragón la cebada y avena también han espigado. Por otro lado se observan daños a causa de la aplicación de herbicidas (amarilleo de la planta).
- En el Somontano del Moncayo los campos donde se ha aplicado purín y gracias a las precipitaciones recogidas, presentan mayor desarrollo vegetativo.
- En principio y según se desarrolle mayo y junio, las primeras estimaciones se sitúan por encima de 2.000 Kg/ha en cebada, incluso en el secano árido de la zona del Bajo Aragón zaragozano.

Maíz:

- Las lluvias recogidas en abril favorecerán las siembras del maíz con "tempero".

Frutales:

- Se estima una disminución de la producción en la cereza temprana de la zona de Mequinzenza (en torno al 50%). La causa puede ser una escasa polinización por un menor vuelo de abejas.
- Ya se han comenzado a recolectar las primeras cerezas en la zona de Caspe.

Ovino

- Aquellas explotaciones que el año pasado no hicieron los gastos necesarios en alimentación, según las necesidades de sus rebaños, este año se han visto afectadas.
- En la Comarca de Daroca no se han observado reacciones anómalas tras las aplicaciones de las vacunas, por lo que los productores no son reacios al cumplimiento de los Programas de vacunación.

2.- ACTUACIONES DEL DEPARTAMENTO DE AGRICULTURA Y ALIMENTACIÓN

- El Consejero de Agricultura y Alimentación del Gobierno de Aragón y el Secretario de Estado de Medio Rural y Agua, Josep Puxeu, presentaron el día 1 abril en Madrid los libros "Gestión de la calidad del agua y tecnologías de riego" y "Políticas y comportamiento estratégico en la gestión de los recursos hídricos". Igualmente ese día el Consejero visitó el Salón Gourmet, en el que participan 14 empresas aragonesas.
- El Departamento de Agricultura y Alimentación ha invertido 4,3 millones de € en caminos rurales de Comarca del Maestrazgo. Su puesta en funcionamiento permitirá reducir la distancia entre municipios y mejorar la calidad de vida de los habitantes de las masías.
- El Consejo de Gobierno del día 14 de abril acordó declarar de emergencia la ejecución de obras de reparación de infraestructuras de riego de la Comunidad de Regantes de Cartuja de San Juan (Huesca) dañadas por la caída de árboles, debido al vendaval del pasado 24 de enero. Igualmente se ha aprobado la subvención de 1,2 millones de € destinada a diez proyectos de modernización de regadío; las comunidades de regantes realizarán inversiones por valor de 2,3 millones de € para modernizar o mejorar sus sistemas de riego de un total de 10.898 hectáreas. Finalmente también se aprobaron ayudas por valor de 557.000 € para la industria agroalimentaria aragonesa dentro del el Programa de Desarrollo Rural 2007-2013.
- El Consejero de Agricultura y Alimentación del Gobierno de Aragón, acompañado por la Secretaria General Técnica, Eva Crespo, y por el Director general de Desarrollo Rural Miguel Valls, presentó el día 17 de abril el plan de ayudas al sector agrario aragonés para la compra de maquinaria agrícola. Este plan incluye tres líneas de apoyo: Plan Renove, Promoción de Nuevas Tecnologías en Maquinaria y Equipos Agrarios e Instalación de Jóvenes Agricultores. En total, el Departamento destinará 8,6 millones de € en 2009 a financiar este plan.
- El Departamento de Agricultura y Alimentación, a través de la empresa pública Sirasa, está trabajando en nuevos proyectos energéticos para reducir los costes en las comunidades de regantes. Actualmente se está desarrollando una iniciativa para almacenar energía en forma de hidrógeno.

- Gonzalo Arguilé asistió el día 20 de abril en Burgos a la **Conferencia Sectorial de Agricultura y Desarrollo Rural**, que fue presidida por la **Ministra del MARM**, donde se acordó el reparto de fondos entre todas las Comunidades Autónomas para la ejecución de distintas políticas agrarias, **Aragón recibirá un total de 51,7 millones de €**.
- Se publica la Orden de 27 de marzo de 2009 (B.O.A. nº 63), del Consejero de Agricultura y Alimentación, por la que se convocan **ayudas para la promoción de nuevas tecnologías y equipos agrarios para el año 2009**.
- Orden de 9 y 10 de marzo de 2009 (B.O.A. nº 65), del Departamento de Agricultura y Alimentación, por la que se aprueban **los Planes de Obras y Mejoras Territoriales de la zona de concentración parcelaria de Torres de Barbués (Huesca) y de la zona de la concentración parcelaria del regadío de Callén**, término municipal de Grañén (Huesca).
- Igualmente se publica el **Decreto 42/2009** (B.O.A. nº 65), de 24 de marzo, del Gobierno de Aragón, por el que **se declara de utilidad pública y urgente ejecución la concentración parcelaria de la zona de Argente (Teruel)**.
- Orden de 25 de marzo de 2009 (B.O.A. nº 67), del Consejero de Agricultura y Alimentación, por la que se modifica la Orden de 9 de febrero de 2009, por la que **se convocan subvenciones para el sector equino para el año 2009**, previstas en el Real Decreto 1643/2008, de 10 de octubre, por el que se establecen las bases reguladoras de las subvenciones estatales destinadas al sector equino.
- Orden de 30 de marzo de 2009 (B.O.A. nº 67), del Consejero de Agricultura y Alimentación, por la que se convocan **subvenciones para fomentar la producción de productos agroalimentarios de calidad de origen animal para el año 2009** (B.O.A. nº 70), previstas en el Real Decreto 1615/2007, de 7 de diciembre.
- Se publican las Ordenes de 17 de marzo de 2009 (B.O.A. nº 70), del Consejero de Agricultura y Alimentación, por la que se aprueba la **normativa específica de la Denominación de Origen protegida «Melocotón de Calanda»** y la normativa específica de la Denominación de Origen protegida **«Aceite del Bajo Aragón»**.
- Orden de 6 de abril de 2009 (B.O.A. nº 75), del Departamento de Agricultura y Alimentación, por la que **se aprueba el Plan de Obras y Mejoras Territoriales de la zona de concentración parcelaria de Monreal de Ariza** (Zaragoza).
- Orden de 22 de abril de 2009 (B.O.A. nº 80), del Consejero de Agricultura y Alimentación, **por la que se modifica la Orden de 23 de**

enero de 2009, por la que se establecen las medidas para la solicitud de la ayuda desacoplada de régimen de pago único, de la asignación de derechos de pago único con cargo a la reserva nacional, de las ayudas acopladas por superficie y por ganado para la campaña 2009/2010 (año 2009), para la declaración de otro tipo de superficies, para la solicitud de la indemnización compensatoria, para las ayudas agroambientales y para la solicitud de las ayudas para la forestación de tierras agrícolas, para el año 2009.

3.- OTRAS NOTICIAS AGRARIAS DEL MES DE ABRIL

3.1- CULTIVOS

Herbáceos:

- El Ministerio de Agricultura francés ha anunciado **ayudas por importe de 170 millones de €**, para compensar a los agricultores como consecuencia de la redistribución de las ayudas dentro del "Chequeo médico", que favorece a los ganaderos extensivos en detrimento de los agricultores cerealistas.
- Según el informe de perspectivas de mercados agrarios para 2008-2015 de la Comisión Europea, **las perspectivas a medio plazo son algo más positivas**, debido al moderado crecimiento de los rendimientos, el mercado del bioetanol y las favorables condiciones de precio en los mercados mundiales.
- Se publica el **Reglamento (CE) nº 267/2009 relativo a la importación del lúpulo procedente de terceros países**.
- La FAO prevé que en 2009 **la producción mundial de cereales disminuya en un 3%** con respecto a la cosecha récord de 2008.

Olivo:

- El MARM edita la tercera edición del libro "**Obtención del aceite de oliva virgen**", cuyo autor Luís Civantos López-Villalta, analiza la producción, elaboración y consumo del aceite en España y en otros países, así como las últimas normativas comunitarias e internacionales de este sector.
- Según la Agencia del Aceite de Oliva **la producción de aceite a mes de marzo ha descendido un 17% con respecto la campaña anterior** y del 1,2% respecto a la media de las cuatro últimas campañas.

- El Ministro italiano de agricultura ha presentado el borrador de un **plan oleícola nacional para hacer frente a la crisis del sector en Italia**.
- Elena Espinosa indicó en el Senado en relación a la **crisis de precios del sector del aceite de oliva español**, que se están realizando diversas gestiones para solicitar la aplicación de los mecanismos que prevé la OCM del aceite, relativos al almacenamiento privado, junto al desarrollo de campañas de promoción en los mercados nacionales y en el exterior y de apoyo a la financiación del sector.

Vid:

- Según el Observatorio Español del Mercado del Vino (OEMV), las **exportaciones españolas de vino en 2008 crecieron un 7,9% en valor y un 8,4% en volumen**. Por otro lado, **el valor de las importaciones de vino en España en 2008 aumentó un 7,3 % respecto a 2007**.
- En la Conferencia Sectorial de Agricultura celebrada en Burgos el 20 de abril, se analizó un documento del MARM en el que se incluía la **incorporación de fondos adicionales procedentes de la OCM vitivinícola**. **A Aragón se le asignó para el periodo 2009-2013 5,1 millones de €**.
- Se publica la Orden ARM/845/2009, de 23 de marzo, por la que se establecen con carácter excepcional **las cantidades a entregar a la destilación de alcohol para uso de boca en la campaña 2008/2009**, en aplicación del Real Decreto 244/2009, de 27 de febrero, para la aplicación de las medidas del programa de apoyo al sector vitivinícola español.

Frutas y hortalizas:

- Según el informe del Departamento de Agricultura de EEUU, **la UE consume unas 400.000 tn. de almendra cáscara de las cuales solamente produce unas 90.000 tn., importando el resto de EEUU**.
- La UE ofrece **fondos europeos para la promoción del consumo y la distribución de frutas y hortalizas en los centros educativos**; así, para el desarrollo del plan España contaría con 7,1 millones de €, procedentes de los fondos de la UE para la cofinanciación de los gastos subvencionables.
- Se publica el Reglamento (CE) nº 288/2009 relativo a la concesión de una **ayuda comunitaria para la distribución de frutas y hortalizas transformadas y productos del plátano a los niños en los centros escolares**, en el marco de un plan de consumo de fruta en las escuelas .

3.2- GANADERÍA

Aves:

- Las autoridades chinas denuncian a EEUU ante la Organización Mundial del Comercio por prohibir sus exportaciones avícolas.
- Según el informe de previsiones 2008-2015 elaborado por la Comisión, para 2015 es previsible que la producción comunitaria de carne de pollo aumente un 8,8%, ya que la carne de pollo tiene unos precios más competitivos que otras carnes y por la mayor preferencia por parte del consumidor.

Porcino:

- La Comisión Europea estima que la UE-27 durante el primer trimestre de este año registrará un descenso de los sacrificios de porcino del 3,7%. Para el segundo trimestre la reducción sería de un 1,9%.
- El Ministerio de Agricultura francés ha anunciado un plan de ayudas al sector porcino para paliar la crisis del sector de Francia.
- La Comisión Europea está preparando un borrador de propuesta sobre el bienestar de los animales durante el transporte, plantea reducir el tiempo máximo de transporte de cerdos que van a matadero, de las 24 horas actuales a 9 horas.
- Preocupación en el sector porcino ante el virus "A/H1N1" que está afectando a humanos en diversos países. Ante esta situación la FAO está movilizando equipos de expertos.
- Se publica el Real Decreto 360/2009 por el que se establecen las bases del programa coordinado de lucha, control y erradicación de la enfermedad de Aujeszky.

Vacuno:

- Se publica el Real Decreto 562/2009 por el que se modifica la normativa vigente sobre prohibición de uso de sustancias de efecto hormonal y tireostático, suprimiendo definitivamente la utilización de determinadas sustancias beta-agonistas en la cría de ganado.
- El MARM ha comunicado que a partir del 30 de abril de 2009 todo el territorio peninsular español dejará de ser considerado como Zona Estacionalmente Libre del vector del virus de la Lengua Azul.
- Según el informe de previsiones 2008-2015 elaborado por la Comisión, a medio plazo es previsible una mayor presión en los precios de la carne de vacuno comunitaria a causa del deterioro de la demanda y de las exportaciones debido a la crisis económica mundial

y a la recuperación de la carne de vacuno brasileña en el mercado comunitario.

- La Comisaria de Agricultura de la UE ha indicado que **las medidas de intervención pública sobre el mercado de la leche y los productos lácteos se mantendrán hasta el final del mes de agosto.**
- El FEGA ha comenzado a devolver a los ganaderos de vacuno de leche, **la cantidad retenida en concepto de pago a cuenta de la tasa láctea correspondiente al período 2008/2009.**

Ovino:

- Los **ganaderos de ovino de montaña irlandeses van a recibir una ayuda extraordinaria** de hasta 525 € dentro del régimen de Ayudas al Ovino de Tierras Altas.

3.3- VARIOS:

- Se aprueba un Real Decreto en el que se introducen las **modificaciones aprobadas en "el Chequeo Médico"**. Dentro de las novedades destaca la **supresión de la obligación de retirada de tierras** y la **modificación del concepto de hectárea admisible**, incluyéndose determinadas superficies forestales y zonas sujetas a determinados compromisos medioambientales, así como la **modulación obligatoria de las ayudas que pasa al 7%.**
- Se publica la Orden EHA/823/2009, de 31 de marzo sobre la **devolución extraordinaria de las cuotas del Impuesto sobre Hidrocarburos soportadas por agricultores y ganaderos.** Esta devolución se realizará de las compras de gasóleo realizadas entre el 1 de octubre de 2007 y el 31 de diciembre de 2008.
- La Comisión Europea adopta un **"Paquete de Simplificación"** para agilizar las decisiones sobre ayudas estatales.
- Según EUROSTAT en 2008 **la renta agraria por ocupado en la UE-27 cayó con respecto al año anterior un 3,5%;** en España la caída fue del 2,5%.
- El Consejo de Ministros de la UE ha aprobado **el paquete legislativo clima-energía dirigido a luchar contra el cambio climático y a favorecer las energías renovables.** Tiene como objetivo reducir en un 20% las emisiones de gases de efecto invernadero y aumentar en un 20% la de energía obtenida a partir de fuentes renovables.
- En la Conferencia Sectorial celebrada en Burgos el día 20 de abril se acordó el **modelo de aplicación del Chequeo Médico para España.**

SEGURIDAD Y SALUD

LABORAL EN LA

AGRICULTURA

ACCIDENTES CON BAJA EN JORNADA DE TRABAJO

ARAGÓN

POR SECTORES ECONÓMICOS Y GRADO DE LA LESIÓN

DATOS COMPARADOS DEL MES

ABRIL: 2008 - 2009

SECTORES	PERÍODO	LEVES	I.I.*1000	GRAVES	I.I.*10 ⁴	MORTAL.	I.I.*10 ⁵	TOTALES	I.I.*1000	T.AFIILIADOS
	2008	70	3,4	2	1,0	0	0,0	72	3,5	20784
AGRARIO	2009	44	2,1	0	0,0	0	0,0	44	2,1	20991
	Increment.%	-37,14%	-37,76%	-100,00%	-100,00%	0,00%	0,00%	-38,89%	-39,49%	1,00%
	2008	783	7,3	1	0,1	0	0,0	784	7,4	106645
INDUSTRIA	2009	401	4,2	6	0,6	1	1,0	408	4,3	95867
	Increment.%	-48,79%	-43,03%	500,00%	567,46%	100,00%	104,31%	-47,96%	-42,11%	-10,11%
	2008	559	9,7	0	0,0	0	0,0	559	9,7	57534
CONSTRUCCIÓN	2009	229	5,3	2	0,5	1	2,3	232	5,4	42817
	Increment.%	-59,03%	-44,95%	200,00%	46,71%	100,00%	233,55%	-58,50%	-44,23%	-25,58%
	2008	972	3,3	7	0,2	0	0,0	979	3,3	295837
SERVICIOS	2009	642	2,2	7	0,2	0	0,0	649	2,3	286632
	Increment.%	-33,95%	-31,83%	0,00%	3,21%	0,00%	0,00%	-33,71%	-31,58%	-3,11%
	2008	2384	5,0	10	0,2	0	0,0	2394	5,0	480800
TOTALES	2009	1316	2,9	15	0,3	2	0,4	1333	3,0	446307
	Increment.%	-44,80%	-40,53%	50,00%	61,59%	200,00%	44,81%	-44,32%	-40,02%	-7,17%

Fuente del Nº de Trabajadores Afiliados a la Seguridad Social:

Mº de TRABAJO Subdirección General de Estadísticas Sociales y Laborales . (Se utilizan datos a 31 de Marzo de cada año)

I.I.=Índice de Incidencia: (leves x 1.000 t. - graves x 10.000 t. - mortales x 100.000 t. - totales x 1.000 t.)

ACCIDENTES CON BAJA EN JORNADA DE TRABAJO

HUESCA

POR SECTORES ECONÓMICOS Y GRADO DE LA LESIÓN

DATOS COMPARADOS DEL MES

ABRIL: 2008 - 2009

SECTORES	PERÍODO	LEVES	I.I.*1000	GRAVES	I.I.*10 ⁴	MORTAL.	I.I.*10 ⁵	TOTALES	I.I.*1000	T.AFIILIADOS
	2008	17	3,3	1	2,0	0	0,0	18	3,5	5095
AGRARIO	2009	13	2,6	0	0,0	0	0,0	13	2,6	5096
	Increment.%	-23,53%	-23,54%	-100,00%	-100,00%	0,00%	0,00%	-27,78%	-27,79%	0,02%
	2008	100	7,9	0	0,0	0	0,0	100	7,9	12628
INDUSTRIA	2009	47	4,0	1	0,9	0	0,0	48	4,1	11664
	Increment.%	-53,00%	-49,12%	100,00%	85,73%	0,00%	0,00%	-52,00%	-48,03%	-7,63%
	2008	138	12,3	0	0,0	0	0,0	138	12,3	11180
CONSTRUCCIÓN	2009	48	5,5	1	1,1	0	0,0	49	5,6	8727
	Increment.%	-65,22%	-55,44%	100,00%	114,59%	0,00%	0,00%	-64,49%	-54,51%	-21,94%
	2008	189	4,2	2	0,4	0	0,0	191	4,3	44859
SERVICIOS	2009	97	2,2	2	0,5	0	0,0	99	2,2	44434
	Increment.%	-48,68%	-48,19%	0,00%	0,96%	0,00%	0,00%	-48,17%	-47,67%	-0,95%
	2008	444	6,0	3	0,4	0	0,0	447	6,1	73762
TOTALES	2009	205	2,9	4	0,6	0	0,0	209	3,0	69921
	Increment.%	-53,83%	-51,29%	33,33%	40,66%	0,00%	0,00%	-53,24%	-50,68%	-5,21%

ACCIDENTES CON BAJA EN JORNADA DE TRABAJO

TERUEL

POR SECTORES ECONÓMICOS Y GRADO DE LA LESIÓN

DATOS COMPARADOS DEL MES

ABRIL: 2008 - 2009

SECTORES	PERÍODO	LEVES	I.I.*1000	GRAVES	I.I.*10 ⁴	MORTAL.	I.I.*10 ⁵	TOTALES	I.I.*1000	T.AFIILIADOS
	2008	12	2,7	1	2,3	0	0,0	13	3,0	4397
AGRARIO	2009	5	1,1	0	0,0	0	0,0	5	1,1	4371
	Increment.%	-58,33%	-58,09%	-100,00%	-100,00%	0,00%	0,00%	-61,54%	-61,31%	-0,59%
	2008	92	8,9	0	0,0	0	0,0	92	8,9	10309
INDUSTRIA	2009	42	4,6	1	1,1	0	0,0	43	4,7	9111
	Increment.%	-54,35%	-48,35%	100,00%	109,76%	0,00%	0,00%	-53,26%	-47,12%	-11,62%
	2008	40	5,8	0	0,0	0	0,0	40	5,8	6845
CONSTRUCCIÓN	2009	29	5,1	0	0,0	0	0,0	29	5,1	5713
	Increment.%	-27,50%	-13,13%	0,00%	0,00%	0,00%	0,00%	-27,50%	-13,13%	-16,54%
	2008	64	2,6	1	0,4	0	0,0	65	2,7	24286
SERVICIOS	2009	46	1,9	0	0,0	0	0,0	46	1,9	24071
	Increment.%	-28,13%	-27,48%	-100,00%	-100,00%	0,00%	0,00%	-29,23%	-28,60%	-0,89%
	2008	208	4,5	2	0,4	0	0,0	210	4,6	45837
TOTALES	2009	122	2,8	1	0,2	0	0,0	123	2,8	43266
	Increment.%	-41,35%	-37,86%	-50,00%	-47,03%	0,00%	0,00%	-41,43%	-37,95%	-5,61%

Fuente del Nº de Trabajadores Afiliados a la Seguridad Social:

Mº de TRABAJO Subdirección General de Estadísticas Sociales y Laborales . (Se utilizan datos a 31 de Marzo de cada año)

I.I.=Índice de Incidencia: (leves x 1.000 t. - graves x 10.000 t. - mortales x 100.000 t. - totales x 1.000 t.)

ACCIDENTES CON BAJA EN JORNADA DE TRABAJO

ZARAGOZA

POR SECTORES ECONÓMICOS Y GRADO DE LA LESIÓN

DATOS COMPARADOS DEL MES

ABRIL: 2008 - 2009

SECTORES	PERÍODO	LEVES	I.I.*1000	GRAVES	I.I.*10 ⁴	MORTAL.	I.I.*10 ⁵	TOTALES	I.I.*1000	T.AFIILIADOS
	2008	41	3,6	0	0,0	0	0,0	41	3,6	11292
AGRARIO	2009	26	2,3	0	0,0	0	0,0	26	2,3	11524
	Increment.%	-36,59%	-37,86%	0,00%	0,00%	0,00%	0,00%	-36,59%	-37,86%	2,05%
	2008	591	7,1	1	0,1	0	0,0	592	7,1	83708
INDUSTRIA	2009	312	4,2	4	0,5	1	1,3	317	4,2	75092
	Increment.%	-47,21%	-41,15%	300,00%	345,90%	100,00%	133,17%	-46,45%	-40,31%	-10,29%
	2008	381	9,6	0	0,0	0	0,0	381	9,6	39509
CONSTRUCCIÓN	2009	152	5,4	1	0,4	1	3,5	154	5,4	28377
	Increment.%	-60,10%	-44,45%	100,00%	35,24%	100,00%	352,40%	-59,58%	-43,72%	-28,18%
	2008	719	3,2	4	0,2	0	0,0	723	3,2	226692
SERVICIOS	2009	499	2,3	5	0,2	0	0,0	504	2,3	218127
	Increment.%	-30,60%	-27,87%	25,00%	29,91%	0,00%	0,00%	-30,29%	-27,55%	-3,78%
	2008	1732	4,8	5	0,1	0	0,0	1737	4,8	361201
TOTALES	2009	989	3,0	10	0,3	2	0,6	1001	3,0	333120
	Increment.%	-42,90%	-38,08%	100,00%	116,86%	200,00%	60,04%	-42,37%	-37,51%	-7,77%

ACCIDENTES CON BAJA EN JORNADA DE TRABAJO

ARAGÓN

POR SECTORES ECONÓMICOS Y GRADO DE LA LESIÓN

DATOS COMPARADOS DEL PERÍODO

ENERO-ABRIL: 2008 - 2009

SECTORES	PERÍODO	LEVES	I.I.*1000	GRAVES	I.I.*10 ⁴	MORTAL.	I.I.*10 ⁵	TOTALES	I.I.*1000	T.AFILIADOS
	2008	243	11,6	2	1,0	0	0,0	245	11,7	20983
AGRARIO	2009	214	10,2	2	1,0	0	0,0	216	10,3	21051
	Increment.%	-11,93%	-12,22%	0,00%	-0,32%	0,00%	0,00%	-11,84%	-12,12%	0,32%
	2008	2767	25,8	14	1,3	2	1,9	2783	26,0	107188
INDUSTRIA	2009	1592	16,5	20	2,1	3	3,1	1615	16,7	96541
	Increment.%	-42,46%	-36,12%	42,86%	58,61%	50,00%	66,54%	-41,97%	-35,57%	-9,93%
	2008	1951	33,8	7	1,2	3	5,2	1961	34,0	57693
CONSTRUCCIÓN	2009	975	22,7	9	2,1	5	11,6	989	23,0	43041
	Increment.%	-50,03%	-33,01%	28,57%	72,34%	66,67%	123,40%	-49,57%	-32,40%	-25,40%
	2008	3323	11,3	14	0,5	2	0,7	3339	11,3	294684
SERVICIOS	2009	2635	9,2	18	0,6	3	1,0	2656	9,2	287327
	Increment.%	-20,70%	-18,67%	28,57%	31,86%	50,00%	53,84%	-20,46%	-18,42%	-2,50%
	2008	8284	17,2	37	0,8	7	1,5	8328	17,3	480548
TOTALES	2009	5416	12,1	49	1,1	11	2,5	5476	12,2	447960
	Increment.%	-34,62%	-29,86%	32,43%	42,07%	57,14%	68,57%	-34,25%	-29,46%	-6,78%

Fuente del Nº de Trabajadores Afiliados a la Seguridad Social:

Mº de TRABAJO-Subdirección General de Estadísticas Sociales y Laborales . (Media de Enero-Marzo de cada año)

I.I.=Índice de Incidencia: (leves x 1.000 t. - graves x 10.000 t. - mortales x 100.000 t. - totales x 1.000 t.)

ACCIDENTES CON BAJA EN JORNADA DE TRABAJO

HUESCA

POR SECTORES ECONÓMICOS Y GRADO DE LA LESIÓN

DATOS COMPARADOS DEL PERÍODO

ENERO-ABRIL: 2008 - 2009

SECTORES	PERÍODO	LEVES	I.I.*1000	GRAVES	I.I.*10 ⁴	MORTAL.	I.I.*10 ⁵	TOTALES	I.I.*1000	T.AFILIADOS
	2008	60	11,6	1	1,9	0	0,0	61	11,8	5167
AGRARIO	2009	56	11,0	1	2,0	0	0,0	57	11,2	5105
	Increment.%	-6,67%	-5,53%	0,00%	1,21%	0,00%	0,00%	-6,56%	-5,42%	-1,20%
	2008	338	26,7	2	1,6	1	7,9	341	26,9	12668
INDUSTRIA	2009	197	16,8	2	1,7	0	0,0	199	16,9	11742
	Increment.%	-41,72%	-37,12%	0,00%	7,89%	-100,00%	-100,00%	-41,64%	-37,04%	-7,31%
	2008	428	37,9	1	0,9	0	0,0	429	37,9	11306
CONSTRUCCIÓN	2009	230	26,3	3	3,4	1	11,4	234	26,7	8751
	Increment.%	-46,26%	-30,57%	200,00%	287,59%	100,00%	1142,73%	-45,45%	-29,53%	-22,60%
	2008	550	12,3	3	0,7	0	0,0	553	12,3	44839
SERVICIOS	2009	416	9,3	5	1,1	0	0,0	421	9,4	44564
	Increment.%	-24,36%	-23,90%	66,67%	67,70%	0,00%	0,00%	-23,87%	-23,40%	-0,61%
	2008	1376	18,6	7	0,9	1	1,4	1384	18,7	73980
TOTALES	2009	899	12,8	11	1,6	1	1,4	911	13,0	70162
	Increment.%	-34,67%	-31,11%	57,14%	65,69%	0,00%	5,44%	-34,18%	-30,59%	-5,16%

ACCIDENTES CON BAJA EN JORNADA DE TRABAJO

TERUEL

POR SECTORES ECONÓMICOS Y GRADO DE LA LESIÓN

DATOS COMPARADOS DEL PERÍODO

ENERO-ABRIL: 2008 - 2009

SECTORES	PERÍODO	LEVES	I.I.*1000	GRAVES	I.I.*10 ⁴	MORTAL.	I.I.*10 ⁵	TOTALES	I.I.*1000	T.AFILIADOS
	2008	40	9,1	1	2,3	0	0,0	41	9,3	4394
AGRARIO	2009	34	7,8	1	2,3	0	0,0	35	8,1	4342
	Increment.%	-15,00%	-13,98%	0,00%	1,20%	0,00%	0,00%	-14,63%	-13,61%	-1,18%
	2008	307	29,7	1	1,0	1	9,7	309	29,9	10336
INDUSTRIA	2009	202	22,0	4	4,4	1	10,9	207	22,6	9174
	Increment.%	-34,20%	-25,87%	300,00%	350,66%	0,00%	12,67%	-33,01%	-24,52%	-11,24%
	2008	160	23,2	2	2,9	0	0,0	162	23,4	6909
CONSTRUCCIÓN	2009	126	22,1	0	0,0	2	35,1	128	22,5	5699
	Increment.%	-21,25%	-4,53%	-100,00%	-100,00%	200,00%	3509,39%	-20,99%	-4,21%	-17,51%
	2008	207	8,6	1	0,4	1	4,1	209	8,6	24200
SERVICIOS	2009	193	8,0	1	0,4	0	0,0	194	8,0	24143
	Increment.%	-6,76%	-6,54%	0,00%	0,24%	-100,00%	-100,00%	-7,18%	-6,96%	-0,24%
	2008	714	15,6	5	1,1	2	4,4	721	15,7	45839
TOTALES	2009	555	12,8	6	1,4	3	6,9	564	13,0	43358
	Increment.%	-22,27%	-17,82%	20,00%	26,87%	50,00%	58,58%	-21,78%	-17,30%	-5,41%

Fuente del Nº de Trabajadores Afiliados a la Seguridad Social:

Mº de TRABAJO-Subdirección General de Estadísticas Sociales y Laborales . (Media de Enero-Marzo de cada año)

I.I.=Índice de Incidencia: (leves x 1.000 t. - graves x 10.000 t. - mortales x 100.000 t. - totales x 1.000 t.)

ACCIDENTES CON BAJA EN JORNADA DE TRABAJO

ZARAGOZA

POR SECTORES ECONÓMICOS Y GRADO DE LA LESIÓN

DATOS COMPARADOS DEL PERÍODO

ENERO-ABRIL: 2008 - 2009

SECTORES	PERÍODO	LEVES	I.I.*1000	GRAVES	I.I.*10 ⁴	MORTAL.	I.I.*10 ⁵	TOTALES	I.I.*1000	T.AFILIADOS
	2008	143	12,5	0	0,0	0	0,0	143	12,5	11422
AGRARIO	2009	124	10,7	0	0,0	0	0,0	124	10,7	11604
	Increment.%	-13,29%	-14,65%	0,00%	0,00%	0,00%	0,00%	-13,29%	-14,65%	1,59%
	2008	2122	25,2	11	1,3	0	0,0	2133	25,3	84184
INDUSTRIA	2009	1193	15,8	14	1,9	2	2,6	1209	16,0	75625
	Increment.%	-43,78%	-37,42%	27,27%	41,68%	200,00%	264,46%	-43,32%	-36,90%	-10,17%
	2008	1363	34,5	4	1,0	3	7,6	1370	34,7	39478
CONSTRUCCIÓN	2009	619	21,7	6	2,1	2	7,0	627	21,9	28591
	Increment.%	-54,59%	-37,29%	50,00%	107,12%	-33,33%	-7,95%	-54,23%	-36,81%	-27,58%
	2008	2566	11,4	10	0,4	1	0,4	2577	11,4	225645
SERVICIOS	2009	2026	9,3	12	0,5	3	1,4	2041	9,3	218620
	Increment.%	-21,04%	-18,51%	20,00%	23,86%	200,00%	209,64%	-20,80%	-18,25%	-3,11%
	2008	6194	17,2	25	0,7	4	1,1	6223	17,3	360729
TOTALES	2009	3962	11,8	32	1,0	7	2,1	4001	12,0	334440
	Increment.%	-36,03%	-31,01%	28,00%	38,06%	75,00%	88,76%	-35,71%	-30,65%	-7,29%

ACCIDENTES DE TRABAJO EN EL SECTOR AGRARIO:

1.- Datos del mes de abril:

1.1.- Accidentes leves: Comparando los datos del sector agrario aragonés de 2009 con los del año 2008, se observa un **descenso del nº de accidentes leves** (44 en 2009 frente a 77 en 2008), lo que hace **disminuir el índice de incidencia (-37,7%)**, debido al descenso en el nº de accidentes leves ocurridos en las tres provincias aragonesas.

Igualmente, **la industria, la construcción y el sector servicios han disminuido el número de accidentes leves** en abril, con respecto al mismo mes del año anterior.

1.2.- Accidentes graves: En abril **no se registró ningún accidente grave en Aragón**; el año anterior ocurrieron dos accidentes graves en este mes.

1.3.- Accidentes mortales: Durante el mes de abril **no se registraron accidentes mortales** en Aragón.

1.4.- Total de accidentes: El sector agrario ha disminuido el nº de accidentes de trabajo en relación con el mismo mes del año anterior, debido al **descenso de accidentes leves y graves**. Así mismo, han disminuido el total de accidentes en las tres provincias.

2.- Datos acumulados año 2009:

Gracias al descenso de accidentes acaecidos en abril, la **siniestralidad laboral acumulada del sector agrario aragonés de enero a abril, alcanza valores inferiores al año anterior, con un descenso del -12,1%** en el índice de incidencia respecto al mismo periodo del año anterior.

Igualmente, **el resto de sectores productivos han descendido su siniestralidad acumulada**, destacando la industria con una bajada en su índice de incidencia del -35,6%, la construcción con una bajada del índice de incidencia del -32,4% y los servicios de -18,4%.

(Fuentes: Instituto Aragonés de Seguridad y Salud Laboral)

ÍNDICE DE PRECIOS DE

CONSUMO

EN ARAGÓN

ABRIL 2009

VALORES DEL INDICE DE PRECIOS DE CONSUMO (IPC) (1)

FECHA: 30/04/2009

FUENTE: INE

BASE 2006

	NACIONAL	ARAGON	HUESCA	TERUEL	ZARAGOZA
INDICE GENERAL	106,8	107,2	106,0	107,4	107,4
ALIMENTOS	109,0	108,4	108,1	111,3	107,9
BEBIDAS NO ALCOHOLICAS	111,2	111,1	111,3	108,4	111,4
BEBIDAS ALCOHOLICAS	110,3	107,9	110,0	108,0	107,4

RUBRICAS ALIMENTACION	NACIONAL	ARAGON
Cereales y derivados	115,0	112,9
Pan	117,6	111,3
Carne de vacuno	112,2	111,0
Carne de ovino	99,2	96,5
Carne de porcino	100,1	104,0
Carne de aves	112,9	114,5
Otras carnes	108,0	109,3
Pescado fresco y congelado	97,6	95,8
Crustáceos, moluscos y preparados de pescado	103,2	103,5
Huevos	117,0	118,3
Leche	119,4	121,4
Productos lacteos	112,4	113,4
Aceites y grasas	75,1	75,8
Frutas frescas	117,2	118,0
Frutas en conserva y frutos secos	103,1	101,4
Legumbres y hortalizas frescas	113,4	116,0
Preparados de legumbres y hortalizas	115,1	117,1
Patatas y sus preparados	105,2	113,3
Café, cacao e infusiones	113,6	114,7
Azúcar	94,8	91,7
Otros preparados alimenticios	111,7	111,2
Agua mineral, refrescos y zumos	110,2	109,6
Bebidas alcohólicas	110,3	107,9

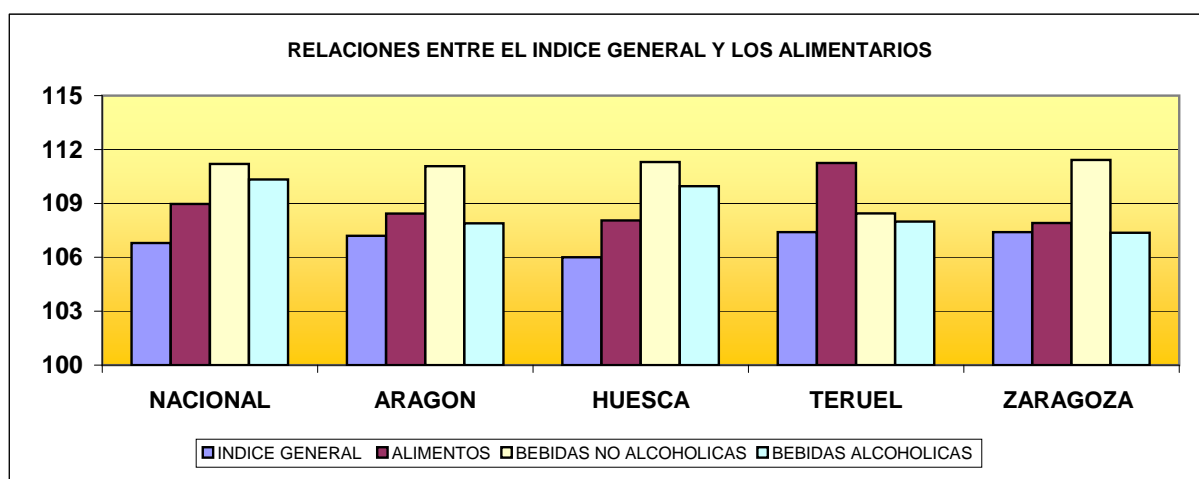

Por tercer mes consecutivo experimentamos una bajada neta y significativa del IPC alimentario experimentando el IPC general un ascenso relativamente fuerte. En opinión reciente de los expertos, parece ya descartable el temido fenómeno de deflación, lo que consecuentemente supone, junto a la moderación de los ascensos del IPC, un resultado muy bienvenido para la microeconomía ciudadana y alivio de la crisis.

No cabe sino permanecer a la espera de esta evolución de los IPC's deseando una estabilización duradera de sus valores.

VALORES DEL INDICE DE PRECIOS DE CONSUMO (IPC) (1-continuación)

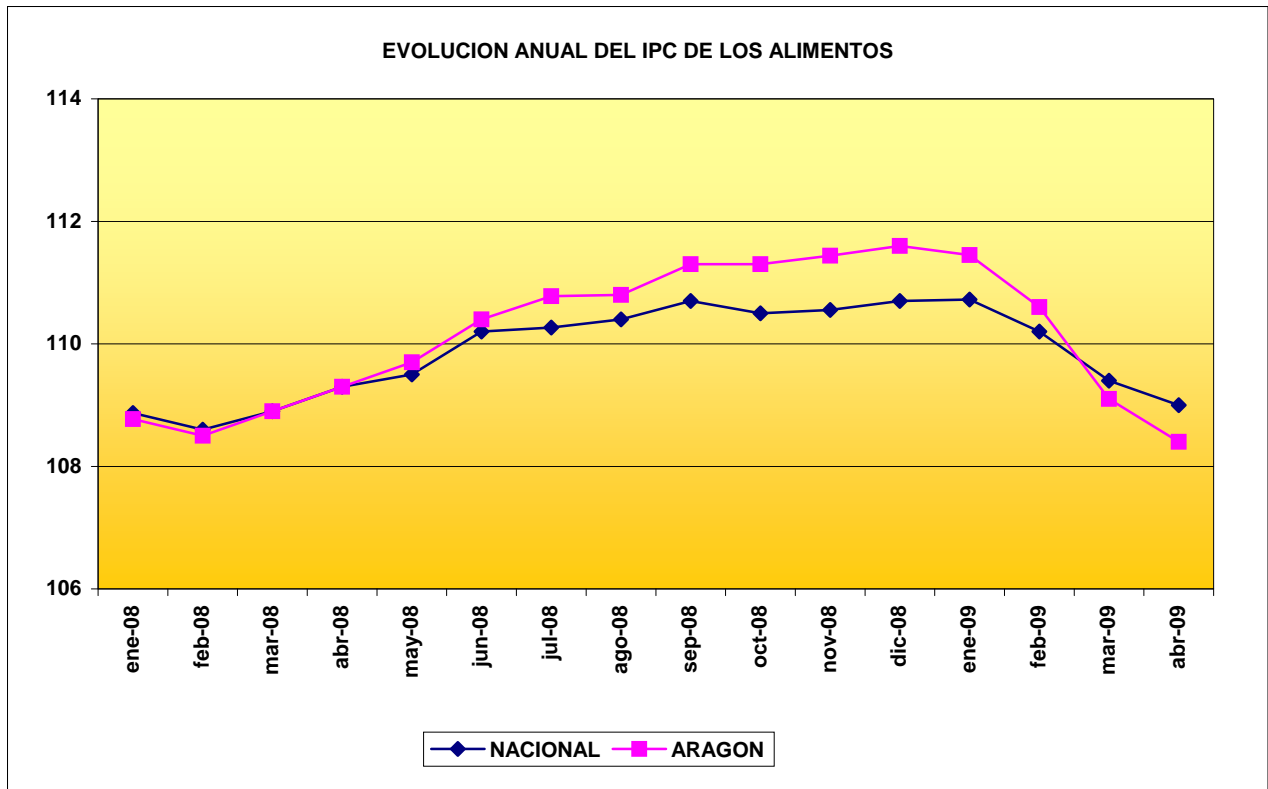

Durante 2008 se ha estabilizado la evolución del IPC alimentario, comenzando en 2009 una caída que se mantiene ya durante cuatro meses e incluso se espera que se consolide la tendencia a la baja o bien la estabilización de los precios.

Resulta prematuro bajo estas circunstancias establecer líneas de tendencia, ya que de seguir la pauta de los últimos resultados coyunturales, estaríamos ante un cambio de modelo evolutivo.

Esta situación está suponiendo un regreso a comportamientos mas normales de los precios no tan catastróficos como se empezaba a temer. Observamos asimismo que las tendencias de Aragón y España, después de un período de divergencias, vuelven a aproximarse.

VARIACIONES DEL INDICE DE PRECIOS DE CONSUMO (IPC) (2)

FECHA: 30/04/2009

FUENTE: INE (cambio de base de 2001 a 2006; los cambios, al ser relativos, mantienen los mismos órdenes de magnitud que los anteriores)

principales modificaciones por rúbricas

principales bajadas

principales subidas

Variaciones del IPC (%)

ABRIL DE 2009

Índices Generales y Rúbricas de Alimentación	Variación mensual		Variación anual		Variación en lo que va de año	
	Nacional	Aragón	Nacional	Aragón	Nacional	Aragón
INDICE GENERAL	1,0	1,0	-0,2	-0,1	-0,1	-0,1
INDICE GENERAL DE ALIMENTOS	-0,4	-0,7	-0,3	-0,8	-1,6	-2,8
Cereales y derivados	0,3	-0,2	3,7	3,1	0,0	-0,8
Pan	-0,3	-0,3	-0,1	-4,2	-0,6	-4,3
Carne de vacuno	-0,4	-0,8	2,6	4,6	-0,2	0,3
Carne de ovino	-2,2	-6,1	1,4	2,7	-16,7	-19,5
Carne de porcino	-0,5	2,1	-3,1	-1,4	-2,9	-3,0
Carne de ave	-2,8	-3,0	-1,3	-2,3	-1,0	-2,6
Otras carnes	0,0	-0,1	1,2	0,7	-0,4	-0,6
Pescado fresco y congelado	0,4	0,6	-5,5	-7,7	-6,2	-7,3
Crustáceos, moluscos y preparados de pescado	-0,3	-0,7	-0,8	-0,5	-1,3	-1,3
Huevos	-0,2	0,3	2,0	2,0	-0,2	2,2
Leche	-0,8	-0,4	-6,5	-3,4	-3,1	-1,5
Productos lácteos	-0,7	-0,6	0,0	0,4	-1,2	0,1
Aceites y grasas	-1,8	-3,1	-12,2	-13,4	-9,0	-11,3
Frutas frescas	-0,3	-0,7	3,3	1,2	0,2	-1,6
Frutas en conserva y frutos secos	0,2	0,2	0,7	1,1	-0,1	0,9
Legumbres y hortalizas frescas	0,6	0,0	4,7	1,9	3,8	2,6
Preparados de legumbres y hortalizas	-0,4	-1,0	1,0	-1,5	-0,9	-2,0
Patatas y sus preparados	0,6	0,1	0,9	7,2	0,7	-0,3
Café, cacao e infusiones	-0,1	1,3	3,6	5,0	-0,4	0,6
Azúcar	-1,7	-3,2	-7,1	-5,5	-5,5	-5,6
Otros preparados alimenticios	0,1	0,2	2,8	3,0	-0,2	-1,6
Agua mineral, refrescos y zumos	0,4	0,2	4,4	4,2	1,9	2,9
Bebidas alcohólicas	-0,1	-0,4	2,3	1,0	1,1	0,4

El panorama correspondiente a abril de 2009 que nos ofrece el IPC aumenta todavía más el amplio mosaico de bajadas coyunturales que se venían produciendo en los últimos meses. Las variaciones interanuales se amortiguan rápidamente, siendo ya claro el predominio negativo en los acumulados del año.

Lo más destacable del conjunto sigue siendo la bajada global de las carnes, donde vuelve a sobresalir la fortísima bajada del ovino, especialmente en Aragón, aunque mantiene el interanual todavía algo positivo. Es de esperar que la situación vaya a peor, ya que el acumulado anual es aún más pesimista que el mes anterior junto con el porcino.

En el resto de variaciones coyunturales predominan las bajas; otra vez experimentan bajadas fuertes los aceites y grasas, así como el azúcar, mientras que las legumbres y hortalizas frescas, las patatas y el conjunto de las bebidas no alcohólicas suben bastante.

El panorama todavía está plagado de dudas en cuanto a la evolución de los productos básicos, lo que es preocupante en cuanto a sus efectos sobre el bolsillo del consumidor y las consiguientes turbulencias financieras presumibles ante la lo que parecía una contracción de la demanda que, como ya hemos comentado y según criterio de algunos economistas, puede desembocar en una peligrosa situación de deflación (aunque de momento esté resultando un alivio económico a dichos bolsillos). Pero a día de hoy, otros comentarios autorizados rechazan la posible gestación de una deflación, en cuanto que el IPC subyacente (excluyendo combustibles y alimentos frescos) no presenta valores negativos; esto implicaría que las bajadas estimadas en las últimas coyunturas se deberían especialmente al precio de los combustibles y no a una caída excesiva del consumo (como ya se comentó en otro apartado de este epígrafe, en opinión reciente de los expertos, parece ya definitivamente descartable el temido fenómeno de deflación).

EVOLUCION A MEDIO PLAZO DE LOS INDICES DE PRECIOS AL CONSUMO Y PERCIBIDOS (IPPA) POR LOS AGRICULTORES

Cambio de base de 2001 a 2006; la serie de los IPPA se ha ajustado a dicho cambio para permitir su comparabilidad (los verdaderos valores el IPPA se adjuntan en pág. siguiente en la tabla de "EVOLUCION DEL IPP PERCIBIDO...")

	ARAGON				NACIONAL		
	Alimentos	General.	IPPA		Alimentos	General.	IPPA
nov-08	111,4	108,1	109,1	nov-08	110,6	107,5	92,5
dic-08	111,6	107,3	103,4	dic-08	110,7	106,9	95,2
ene-09	111,5	106,0	107,9	ene-09	110,7	105,6	84,7
feb-09	110,6	106,0	107,3	feb-09	110,2	105,6	
mar-09	109,1	106,1	101,8	mar-09	109,4	105,8	
abr-09	108,4	107,2	103,0	abr-09	109,0	106,8	

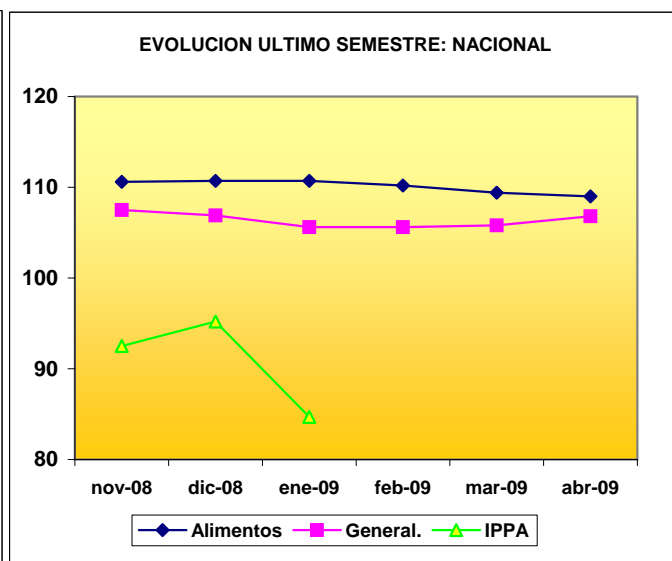
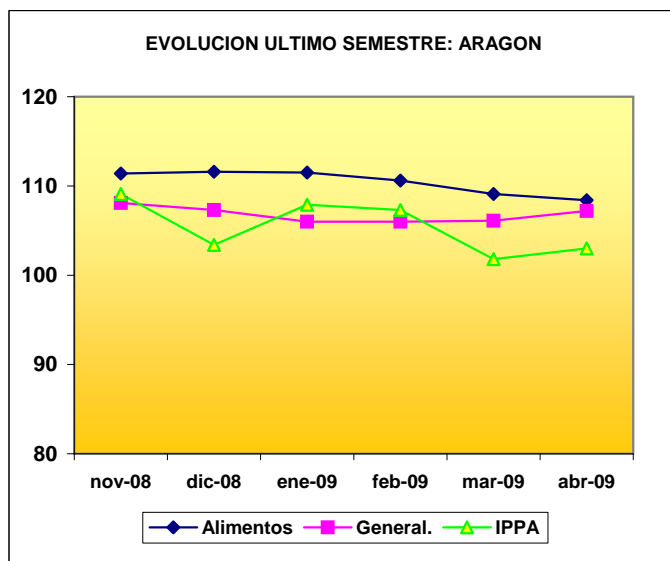

Tanto a nivel nacional como regional, el comportamiento evolutivo de los índices de alimentos y general son muy similares.

Los valores del IPPA reflejados en las tablas y gráficos no son los verdaderos (base 2000=100), sino su reducción a efectos de comparación al índice 100, base 2006, lo que supone valores proporcionalmente inferiores a los reales. Los reales se incluyen en las tablas y gráficos evolutivos de las páginas siguientes. En este apartado se analizan las evoluciones de los índices, no sus valores.

Este mes el IPPA de Aragón, experimenta un importante repunte, mientras que en España se desconoce a la fecha los valores de los tres últimos meses, aunque en enero sufre un importante descenso en contraposición a los meses anteriores; cabe resaltar que el nivel comparable del IPPA en Aragón frente al IPPA nacional, ofrece una fuerte diferencia a favor de Aragón; lo conveniente sería que ahora el IPPA siguiera en estas posiciones estables, como es el caso de Aragón y no tuviera oscilaciones tan fuertes como está ocurriendo en España

EVOLUCIÓN MENSUAL DEL INDICE DE PRECIOS PERCIBIDOS POR LOS AGRICULTORES

Año	Enero	Febrero	Marzo	Abril	Mayo	Junio	Julio	Agosto	Septiembre	Octubre	Noviembre	Diciembre	Anual
1990	112,3	111,7	109,6	110,5	100,0	99,7	87,4	93,2	92,2	95,2	102,8	107,4	101,8
1991	102,8	105,7	106,0	101,1	103,9	102,0	89,5	101,6	100,2	96,1	97,5	103,7	100,8
1992	107,7	109,3	107,9	103,0	97,7	90,4	87,4	90,6	100,2	101,2	103,2	107,6	100,5
1993	100,9	107,6	104,8	97,1	100,6	96,2	93,8	97,2	100,2	101,3	103,5	107,5	100,9
1994	105,2	106,3	107,0	102,3	97,1	97,9	95,9	97,4	97,2	99,3	104,3	103,9	101,2
1995	111,6	115,6	117,2	110,5	108,2	109,8	106,8	109,8	110,7	113,7	115,4	115,5	112,1
1996	116,2	118,0	115,9	114,2	112,0	112,4	108,2	106,8	103,3	102,0	108,5	106,8	110,4
1997	110,5	104,5	109,6	106,0	106,9	105,5	103,5	104,5	104,7	106,3	104,8	104,2	105,9
1998	108,6	109,2	108,5	98,7	97,3	101,2	96,7	98,0	95,8	91,0	97,5	94,3	99,7
1999	96,6	98,7	93,4	98,1	93,4	96,1	95,8	98,0	99,4	98,7	98,6	100,9	97,3
2000	107,4	108,5	107,8	108,6	106,1	106,2	99,6	97,7	102,3	102,5	101,3	102,6	104,2
2001	101,8	106,0	105,9	102,5	101,1	101,4	104,2	106,0	104,7	103,8	104,6	109,6	104,3
2002	109,5	110,8	110,0	110,0	105,5	104,6	104,9	104,1	104,4	102,2	99,4	100,9	105,5
2003	101,1	102,7	101,1	96,7	106,1	104,0	108,0	105,8	107,7	110,6	120,2	115,9	106,7
2004	112,4	113,0	115,7	118,1	120,2	122,4	112,5	110,2	105,9	104,1	104,4	100,5	111,6
2005	104,5	103,8	99,1	97,2	103,8	106,4	108,5	111,0	110,20	107,90	112,37	111,75	106,4
2006	116,6	104,4	107,2	102,8	102,5	105,3	110,4	111,6	109,21	114,20	110,45	110,20	108,7
2007	110,0	115,1	114,3	113,3	116,0	121,2	122,8	129,9	143,60	150,07	147,33	152,62	128,0
2008	161,4	162,4	161,4	146,9	152,2	144,8	150,1	142,2	137,75	133,76	128,37	121,64	145,2
2009	124,4	126,2	119,8	121,2									122,9
Mensual	111,1	112,0	111,1	107,9	106,9	106,7	104,5	106,1	106,8	107,0	108,7	109,3	108,7

INDICE 100: Media años 1999, 2000 y 2001

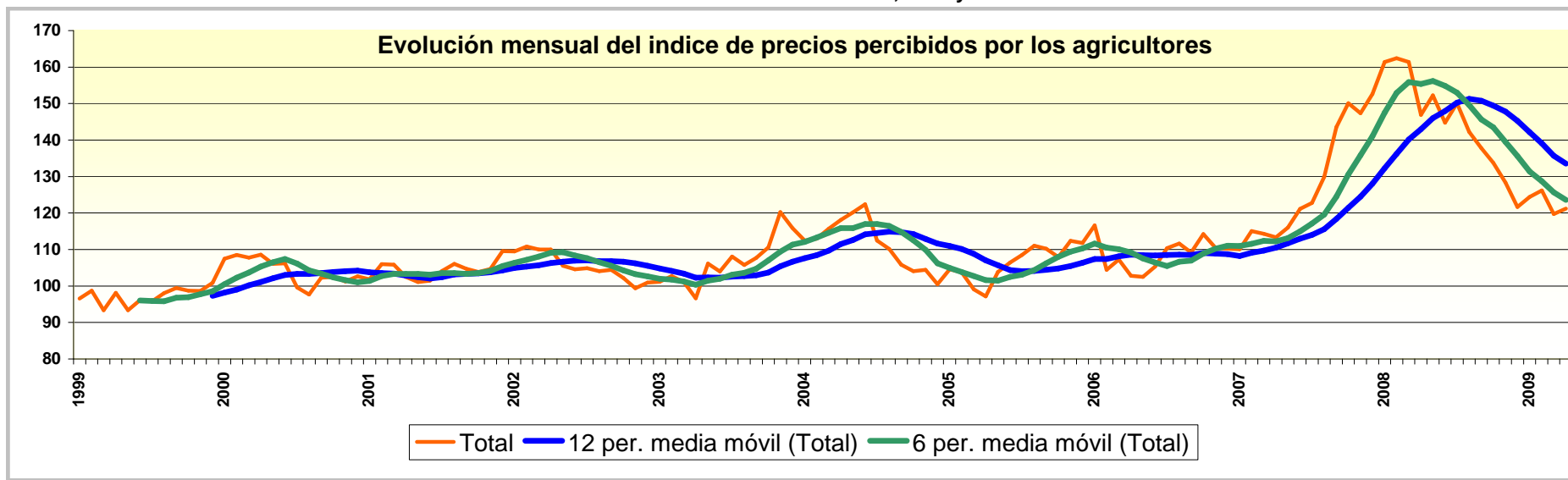

ÍNDICES DE PARO

EN ARAGÓN

ABRIL 2009

PARO REGISTRADO:

ASPECTOS COMPARATIVOS DEL PARO REGISTRADO REGIONAL Y PROVINCIAL (1)

Fuentes: INE (EPA 1º trimestre 2009), INEM.
FECHA DEL DATO: 30/04/2009

	TOTAL POBLACION EN PARO	POBLACION ACTIVA	TASA DE PARO	VARIACION COYUNTURAL
PARO REGISTRADO NACIONAL				
TODOS LOS SECTORES	3.644.880	23.101.500	15,8	+
SECTOR AGRARIO	95.372	1.008.300	9,5	-
PARO REGISTRADO REGIONAL				
TODOS LOS SECTORES	81.906	661.500	12,4	+
SECTOR AGRARIO	2.345	26.500	8,8	+
PARO REGISTRADO HUESCA				
TODOS LOS SECTORES	11.325	105.400	10,7	+
SECTOR AGRARIO	634	9.000	7,0	+
PARO REGISTRADO TERUEL				
TODOS LOS SECTORES	7.430	72.500	10,2	-
SECTOR AGRARIO	326	7.300	4,5	+
PARO REGISTRADO ZARAGOZA				
TODOS LOS SECTORES	63.151	483.600	13,1	+
SECTOR AGRARIO	1.385	9.700	14,3	+++

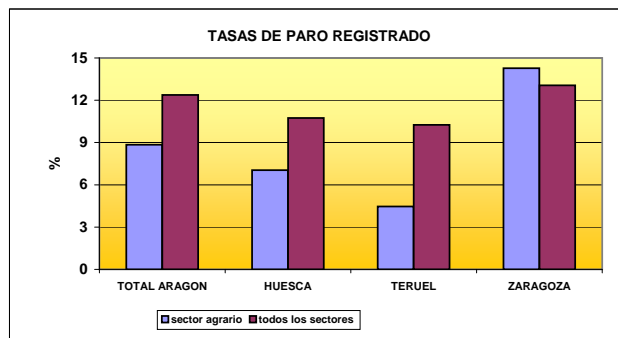

	POBLACION EXTRANJERA EN PARO	% SOBRE TOTAL PARADOS	INCREMENTO MENSUAL%
PARO REGISTRADO NACIONAL			
TODOS LOS SECTORES	500.017	13,7	0,7
SECTOR AGRARIO	21.918	23,0	3,1
PARO REGISTRADO REGIONAL			
TODOS LOS SECTORES	20.709	25,3	3,0
SECTOR AGRARIO	1.388	59,2	8,3
PARO REGISTRADO HUESCA			
TODOS LOS SECTORES	3.162	27,9	0,1
SECTOR AGRARIO	391	61,7	3,7
PARO REGISTRADO TERUEL			
TODOS LOS SECTORES	2.095	28,2	2,1
SECTOR AGRARIO	155	47,5	18,3
PARO REGISTRADO ZARAGOZA			
TODOS LOS SECTORES	15.452	24,5	3,7
SECTOR AGRARIO	834	60,2	7,8

El mes de abril vuelve a presentar globalmente un comportamiento coyuntural del paro similar al de los meses anteriores, es decir, con incrementos relativamente fuertes, siendo en Zaragoza el paro del Sector Agrario excepcionalmente alto; las magnitudes del paro cumplen con creces las malas expectativas asociadas a la crisis generalizada de la economía, evolucionando al alza en todos los sectores, situación de la que ya tampoco se salva coyunturalmente el sector agrario en Aragón, donde se mantienen de forma sostenida los incrementos de la tasa de paro. En términos generales, seguimos por tanto en la senda negativa que se viene observando desde hace tiempo.

Respecto al PR entre la población extranjera, observamos que el PR del Sector Agrario es muy superior en Aragón entre la población extranjera (59,2%), lo que no ocurre ni en España (23,0%) ni en el resto de sectores (25,3%). Parece apuntar a que la mano de obra asalariada extranjera, ligada a la estructura productiva agraria aragonesa, se resiente más de la crisis que el resto del país y el resto de sectores. Cabe añadir que este mes se vuelve a disparar el paro registrado de extranjeros en el Sector Agrario regional respecto al mes pasado.

A pesar de todo ello y como se puede apreciar en los gráficos, las tasas de paro del Sector Agrario en Aragón son, en todos los casos, inferiores a las del resto de los sectores productivos (excepto en Zaragoza, donde ya el PR agrario supera al general). Se sigue superando cada vez con más fuerza el listón del 5% (paro técnico), por lo que podemos considerar que estamos ya de lleno en un período de recesión laboral agraria con situaciones de paro estructural. En cualquier caso se está planteando una situación complicada a medio plazo (y pudiera ser que también a largo).

PARO REGISTRADO:

ASPECTOS COMPARATIVOS DEL PARO REGISTRADO REGIONAL Y PROVINCIAL (2)

Fuentes: INE (EPA 1º trimestre 2009), INEM.

FECHA DEL DATO: 30/04/2009

	NACIONAL	TOTAL REGIONAL	HUESCA	TERUEL	ZARAGOZA
PARO REGISTRADO AGRARIO SOBRE PARO GENERAL (%)	2,62	2,86	5,60	4,39	2,19
ACTIVOS AGRARIOS SOBRE ACTIVOS GENERALES (%)	4,36	4,01	8,54	10,07	2,01

EVOLUCION INTEMENSUAL, INTERANUAL Y EN EL AÑO DEL PARO REGISTRADO AGRARIO REGIONAL

AÑO	MES	%S.M.A.	%S.=.M.A.A.	%ACUMULADO EN EL AÑO
2004	(a diciembre)	-3,0	-9,6	-5,9
2005	(a diciembre)	1,2	148,0	99,9
2006	(a diciembre)	120,6	-24,5	-33,3
2007	(a diciembre)	3,3	10,5	12,8
2008	(a diciembre)	2,0	82,0	88,8
2009	enero	3,8	75,2	3,8
2009	febrero	3,0	59,5	6,8
2009	marzo	4,1	95,7	10,9
2009	abril	2,9	109,4	13,7

%S.M.A.: variación "SOBRE MES ANTERIOR".

% S.=.M.A.A.: variación "SOBRE MISMO MES DEL AÑO ANTERIOR" (INTERANUAL)

EN EL AÑO: variación acumulada dentro del año hasta el mes

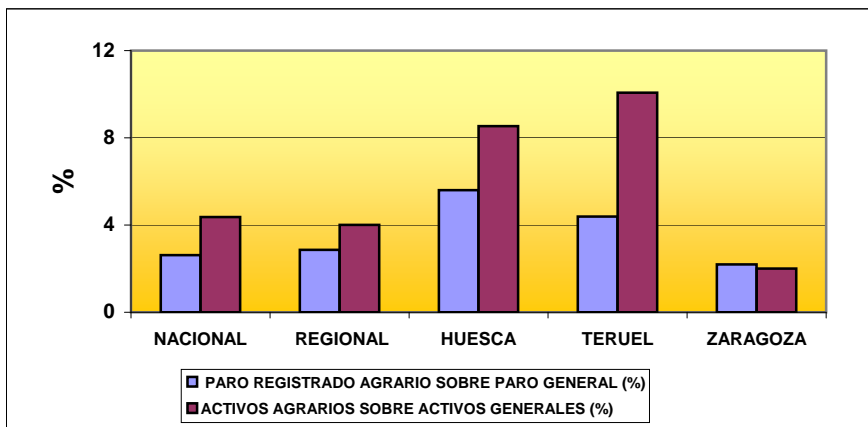

Se mantiene el ascenso sostenido tanto del paro intermensual como interanual, pudiendo considerarse el incremento de este último como catastrófico; los datos disponibles son la constatación de una situación muy grave, aunque dentro de la Agricultura algo suavizada respecto del resto de sectores. Conviene recordar que los datos del año pasado en estas fechas ya indicaban fuertes ascensos del paro, disparados en las últimas coyunturas. La fracción de activos agrarios sobre los activos totales en Huesca y Teruel resulta (como viene siendo habitual) muy alto respecto al conjunto nacional y la provincia de Zaragoza; es posible que este "exceso" de valores sea debido a una base productiva provincial muy ligada al sector primario.

AFILIACIÓN A LA
SEGURIDAD SOCIAL
AGRARIA EN ARAGÓN

AFILIACION A LA SEGURIDAD SOCIAL AGRARIA

fecha del dato: 30/04/2009

A partir de enero de 2008, los afiliados al Régimen Especial por Cuenta Propia, se integran en el Régimen Especial de Trabajadores Autónomos. Por este motivo, a partir de este mes varía la estructura de los datos de este apartado respecto a meses anteriores.

Nº AFILIADOS

	abr-09			mar-09			abr-08		
	HOMBRES	MUJERES	TOTAL	HOMBRES	MUJERES	TOTAL	HOMBRES	MUJERES	TOTAL
REGIMEN AUTONOMOS (afiliados por cuenta propia)	16.114	4.906	21.020	16.153	4.898	21.051	17.160	5.021	22.181
REGIMEN ESPECIAL POR CUENTA AJENA	7.404	1.973	9.377	7.085	1.698	8.783	6.326	1.490	7.816
TOTAL AFILIADOS AL REGIMEN AGRARIO POR SEXOS	23.518	6.879	30.397	23.238	6.596	29.834	23.486	6.511	29.997
AFILIADOS C. AJENA/TOTAL AFIL. AGRARIOS (%)	31,5	28,7	30,8	30,5	25,7	29,4	26,9	22,9	26,1

VARIACIONES COYUNTURALES DE LA AFILIACION A LA SEGURIDAD SOCIAL AGRARIA (%)

	VARIACION INTERANUAL			VARIACION INTERMENSUAL		
	HOMBRES	MUJERES	TOTAL	HOMBRES	MUJERES	TOTAL
REGIMEN AUTONOMOS (afiliados por cuenta propia)	-6,10	-2,29	-5,23	-0,24	0,16	-0,15
REGIMEN ESPECIAL POR CUENTA AJENA	17,04	32,42	19,97	4,50	16,20	6,76
TOTAL AFILIADOS AL REGIMEN AGRARIO POR SEXOS	0,14	5,65	1,33	1,20	4,29	1,89

Como se puede observar, las variaciones interanuales e intermensuales por Cuenta Propia son negativas, conforme a la tendencia histórica de afiliaciones.

Aumenta con respecto al mes anterior la afiliación al Régimen Especial por Cuenta Ajena. Este dato puede ser debido al comienzo de las actividades de recolección de frutas y hortalizas en las explotaciones agrícolas.

El aumento acumulado de la afiliación al Régimen Especial por Cuenta Ajena, hace que el número de afiliados agrarios se haya incrementado respecto al año 2008, por lo que aumenta el % de afiliados por cuenta ajena respecto al total de afiliados.

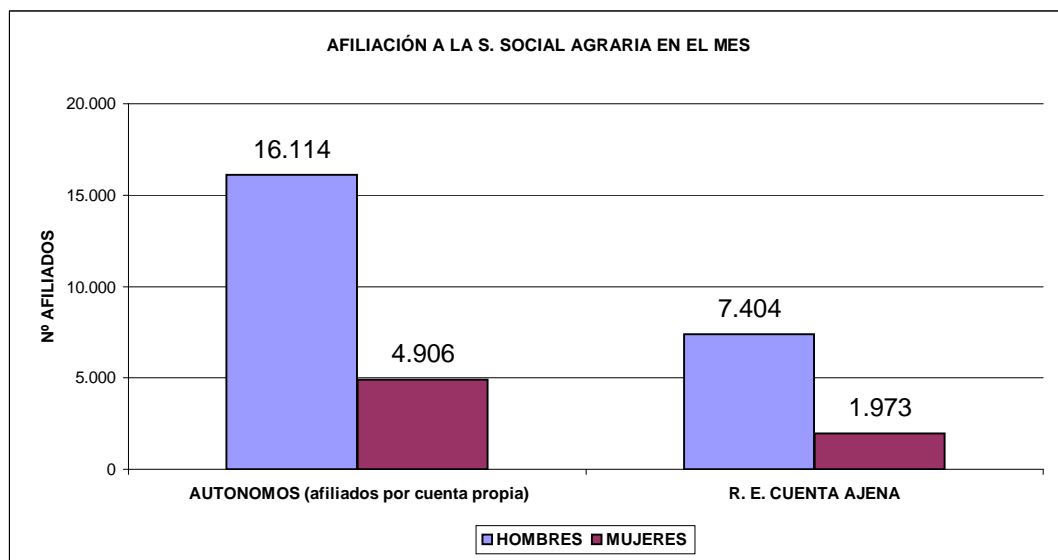

Fuente: TESORERIA GENERAL DE LA SEGURIDAD SOCIAL