

COYUNTURA AGRARIA DE ARAGÓN

Agosto de 2005



SECRETARÍA GENERAL TÉCNICA. SERVICIO DE PLANIFICACIÓN Y ANÁLISIS.

SUMARIO

Página

CLIMATOLOGÍA AGRARIA ARAGONESA EN AGOSTO 2005	3
MAPA SINTÉTICO DE LAS SEIS HIPERCOMARCAS ARAGONESAS	4
DATOS CLIMÁTICOS MEDIOS DEL MES	5
PRECIPITACIÓN ACUMULADA EN AGOSTO 2005	6
PRECIPITACIÓN ACUMULADA DESDE EL 1 DE SEPTIEMBRE DE 2004	7
% DE PRECIPITACIÓN ACUMULADA Y MENSUAL SOBRE LA NORMAL	8
TEMPERATURAS MEDIAS DE 3ª DECENA DE AGOSTO	9
COMENTARIOS A LA CLIMATOLOGÍA EN AGOSTO	10
HUMEDAD EN EL SUELO EN AGOSTO	11
% HUMEDAD EN EL SUELO SOBRE LA CAPACIDAD DE RETENCIÓN MÁXIMA	12
RESERVA DE HUMEDAD EN EL SUELO EN AGOSTO	13
RESERVA HIDRÁULICA EN CUENCA Y EN PANTANOS PARA USO ARAGONÉS	14
EVOLUCIÓN DE LA RESERVA EN PANTANOS DE TODA LA CUENCA	15
EVOLUCIÓN DE LA RESERVA EN LOS PANTANOS ARAGONESES DE LA MARGEN DERECHA	16
EVOLUCIÓN DE LA RESERVA EN LOS PANTANOS ARAGONESES DE LA MARGEN IZQUIERDA	17
SITUACIÓN DE ALGUNOS EMBALSES A 29/08/05	18
COMENTARIOS A LA EVOLUCIÓN DE LA RESERVA HIDRÁULICA AGOSTO 2005	19
EVOLUCIÓN DE PRECIOS MENSUALES PERCIBIDOS POR LOS AGRICULTORES	20
TRIGO PANIFICABLE Y TRIGO DURO	21
CEBADA PIENSO Y MAIZ GRANO	22
ALFALDA	23
ACEITE DE OLIVA VIRGEN EXTRA Y AÑOJOS PARA ABASTO	24
NOVILLOS PARA ABASTOS Y VACUNO MAYOR PARA ABASTO	25
CORDERO LECHAL ABASTO Y TERNASCO ABASTO	26
CERDO NO IBÉRICO Y POLLO DE GRANJA	27
CONEJO Y LECHE DE VACA	28
LECHE DE OVEJA Y HUEVOS GALLINA CLASE "M"	29
PRECIOS MEDIOS MENSUALES DE LA FRUTA AÑO 2005	30
COMENTARIOS A LOS PRECIOS PERCIBIDOS POR LOS AGRICULTORES EN AGOSTO	31
EVOLUCIÓN DE LOS PRECIOS MENSUALES PAGADOS POR LOS AGRICULTORES	32
SULFATO AMÓNICO DEL 21 % Y CLORURO POTÁSICO DEL 60 %	33
FOSFATO DIAMÓNICO Y COMPLEJO 8-15-15	34
EVOLUCIÓN DEL CONSUMO AGRÍCOLA DE FERTILIZANTES EN ARAGÓN	35
GASÓLEO "B" EN SURTIDOR Y EN VENTA DIRECTA	36
SEGUIMIENTO DEL PRECIO DE LOS PRODUCTOS FRESCOS (ORIGEN-MAYORISTA DESTINO)	37
PRECIOS Y GRÁFICOS (ORIGEN-MAYORISTA-DESTINO) DE LOS PRODUCTOS FRESCOS	38
GRÁFICOS PRECIOS (ORIGEN-MAYORISTA-DESTINO) DE LOS PRODUCTOS FRESCOS	40
SEGURIDAD Y SALUD LABORAL EN LA AGRICULTURA	43
ACCIDENTES CON BAJA EN JORNADA DE TRABAJO EN ARAGÓN Y HUESCA DE AGOSTO	44
ACCIDENTES CON BAJA EN JORNADA DE TRABAJO EN TERUEL Y ZARAGOZA DE AGOSTO	45
ACCIDENTES CON BAJA EN JORNADA DE TRABAJO EN ARAGÓN Y HUESCA ENERO-AGOSTO	46
ACCIDENTES CON BAJA EN JORNADA DE TRABAJO EN TERUEL Y ZARAGOZA ENERO-AGOSTO	47
COMENTARIOS A LOS ACCIDENTES DE TRABAJO EN EL SECTOR AGRARIO EN AGOSTO	48
NOTICIAS BREVES DEL SECTOR AGRARIO	49
1-RESUMEN DE LAS OPINIONES COYUNTURALES AGRARIAS REGIONALES	50
2- OTRAS NOTICIAS AGRARIAS DEL MES DE AGOSTO	51
3- NOTICIAS DE LAS D.O. DEL VINO	54
INDICES DE PRECIOS DE CONSUMO	56
VALORES DEL INDICE DE PRECIOS DE CONSUMO (IPC)	57
EVOLUCIÓN A MEDIO PLAZO DE LOS IPC Y PERCIBIDOS POR LOS AGRICULTORES (IPPA)	61
INDICES DE PARO EN ARAGÓN	62
PARO REGISTRADO	63
CONTRATACIÓN COYUNTURAL	65

CLIMATOLOGÍA AGRARIA

ARAGONESA

AGOSTO 2005

DATOS CLIMATOLÓGICOS MEDIOS - AGOSTO 2005

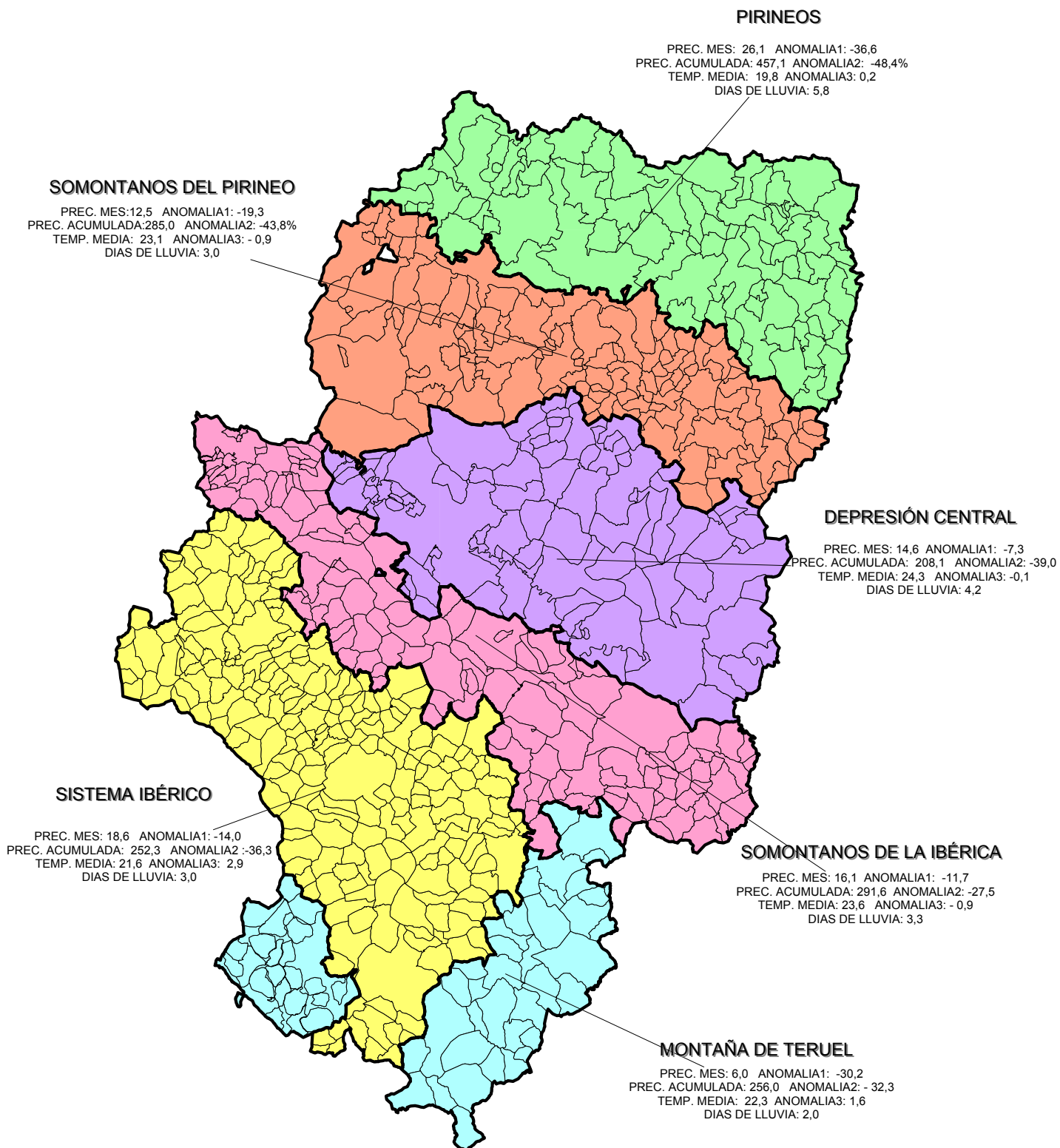

DATOS CLIMÁTICOS MES DE AGOSTO 2005

ZONAS	ESTACIONES	PRECI MES	PRECIP. NORMAL	ANOMALIA	PREC. ACUM. AÑO AGRIC.	ANOMALIA %	DIAS DE LLUVIA	Tª MEDIA MAX. ABSOL.	Tª MEDIA MIN. ABSOL.	TEMP. MEDIA DE MEDIAS	Tª MEDIA HISTORICA	ANOMALIA	DIAS DE HELADA
PIRINEOS	AINSA-SOBRARBE	32,6	60,8	-28,2	517,9	-35,0	6,0						
	BENABARRE	31,8	52,3	-20,5	267,8	-60,0	5,0				23,2		
	BIASCAS	33,1	82,4	-49,3	636,6	-47,7	6,0						
	JACA	6,7	55,1	-48,4	406,1	-51,0	6,0	27,4	12,2	19,8	19,6	0,2	
PROMEDIO ZONAL	26,1	62,6	-36,6	457,1	-48,4	5,8	27,4	12,2	19,8	21,4	0,2	0,0	
SOMONTANOS DEL PIRINEO	ALMUDEVAR	5,1	25,2	-20,1	292,8	-37,9	2,0					21,7	
	BARBASTRO	11,1	31,5	-20,4	231,4	-52,2	4,0	30,5	15,9	23,2	24,3	-1,1	
	EJEA	15,5	28,3	-12,8	361,9	-19,7	4,0	29,9	15,8	22,9	25,0	-2,1	
	HUESCA	17,0	38,4	-21,4	233,4	-56,4	4,0	30,8	16,1	23,4	22,7	0,7	
	SOS REY Cº	1,5	41,0	-39,5	403,0	-42,1	1,0					21,9	
	TAMARITE	24,5	26,3	-1,8	187,5	-54,4	3,0					24,2	
PROMEDIO ZONAL	12,5	31,8	-19,3	285,0	-43,8	3,0	30,4	15,9	23,1	23,3	-0,9	0,0	
DEPRESION CENTRAL	CASPE	4,3	18,9	-14,6	190,6	-41,6	1,0					25,3	
	FRAGA	28,3	21,6	6,7	171,5	-49,3	6,0	31,5	17,0	24,3	25,0	-0,7	
	PINA EBRO	2,2	22,3	-20,1	217,9	-33,9	2,0						
	SARIÑENA	18,3	29,4	-11,1	216,4	-47,3	5,0	30,5	17,4	23,9	24,3	-0,4	
	ZARAGOZA	19,9	17,4	2,5	244,2	-23,2	7,0	31,1	18,2	24,7	23,8	0,9	
PROMEDIO ZONAL	14,6	21,9	-7,3	208,1	-39,0	4,2	31,0	17,5	24,3	24,6	-0,1	0,0	
SOMONTANOS DE LA IBERICA	ALMUNIA	6,0	18,6	-12,6	287,3	-17,8	1,0	30,8	16,2	23,5	23,0		
	ALBALATE	11,6	25,1	-13,5	246,5	-29,1	2,0						
	ALCAÑIZ	24,9	24,0	0,9	193,8	-46,2	6,0	29,7	15,7	22,7	23,6	-0,9	
	CALANDA	33,1	36,7	-3,6	338,0	-21,0	6,0				25,0		
	TARAZONA	0,0	24,9	-24,9	341,4	-8,2	0,0						
	VALDERROBRES	20,7	37,2	-16,5	342,5	-42,6	5,0	28,8	13,2	21,0	22,9		
PROMEDIO ZONAL	16,1	27,7	-11,7	291,6	-27,5	3,3	29,8	15,0	22,4	23,6	-0,9	0,0	
SISTEMA IBERICO	ALIAGA	32,0	45,9	-13,9	308,9	-32,9	5,0					18,5	
	CALAMOCHA	30,0	31,6	-1,6	240,0	-40,1	2,0	29,4	11,8	20,6	19,8	0,8	
	CALATAYUD	13,1	21,6	-8,5	244,2	-30,0	2,0	30,4	16,4	23,4	21,7	1,7	
	ILLUECA	0,0	24,3	-24,3	229,1	-35,8	0,0						
	DAROCA	3,4	34,9	-31,5	234,8	-44,1	4,0	30,1	14,5	22,3	21,5	9,0	
	VISIEDO	43,0	34,3	8,7	282,4	-24,6	4,0	26,8	13,5	20,2	20,0	0,2	
	MUNIESA	8,5	35,2	-26,7	226,6	-46,2	4,0						
PROMEDIO ZONAL	18,6	32,6	-14,0	252,3	-36,3	3,0	29,2	14,0	21,6	20,3	2,9	0,0	
MONTAÑA DE TERUEL	ALBARRACIN	6,2	32,1	-25,9	306,9	-19,2	2,0					19,8	
	TERUEL	5,8	40,3	-34,5	205,0	-45,5	2,0	31,0	13,6	22,3	20,7	1,6	
PROMEDIO ZONAL	6,0	36,2	-30,2	256,0	-32,3	2,0	31,0	13,6	22,3	20,3	1,6	0,0	
PROM. REGIONAL		16,3	33,9	-17,6	286,9	-37,8	3,6	29,9	15,2	22,5	22,5	0,8	0,0

TEMAS RELACIONADOS CON LA PLUVIOMETRÍA (Mes de agosto)

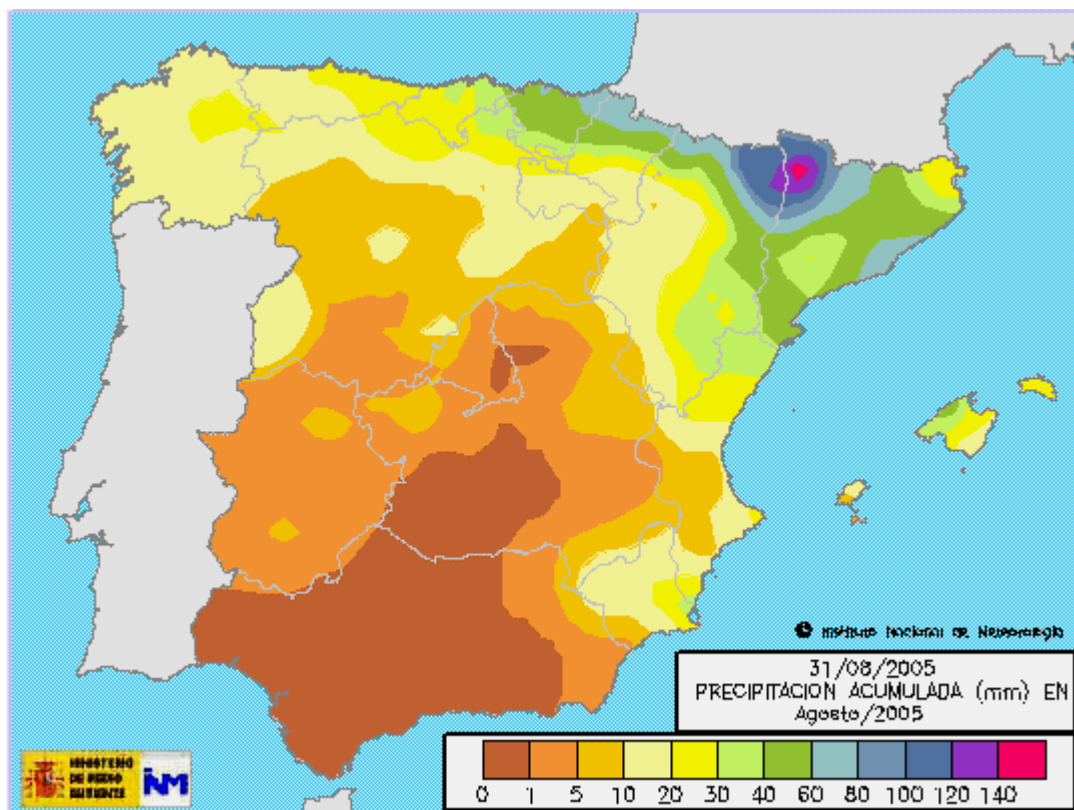

El mapa recoge los mm. de lluvia registrados a lo largo del mes de agosto de 2005. Se observa que en la Comunidad Autónoma las precipitaciones en este mes han sido muy escasas, con baja actividad tormentosa (cantidades entre 10 mm. en la mayor parte del territorio y 100 mm. en la Comarca de La Ribagorza).

La falta de lluvia junto con la elevada ETP hace que los daños por sequía en los cultivos de secano se acentúen, y que el nivel de agua de los embalses disminuya.

TEMAS RELACIONADOS CON LA PLUVIOMETRÍA (PRECIPITACIÓN ACUMULADA)

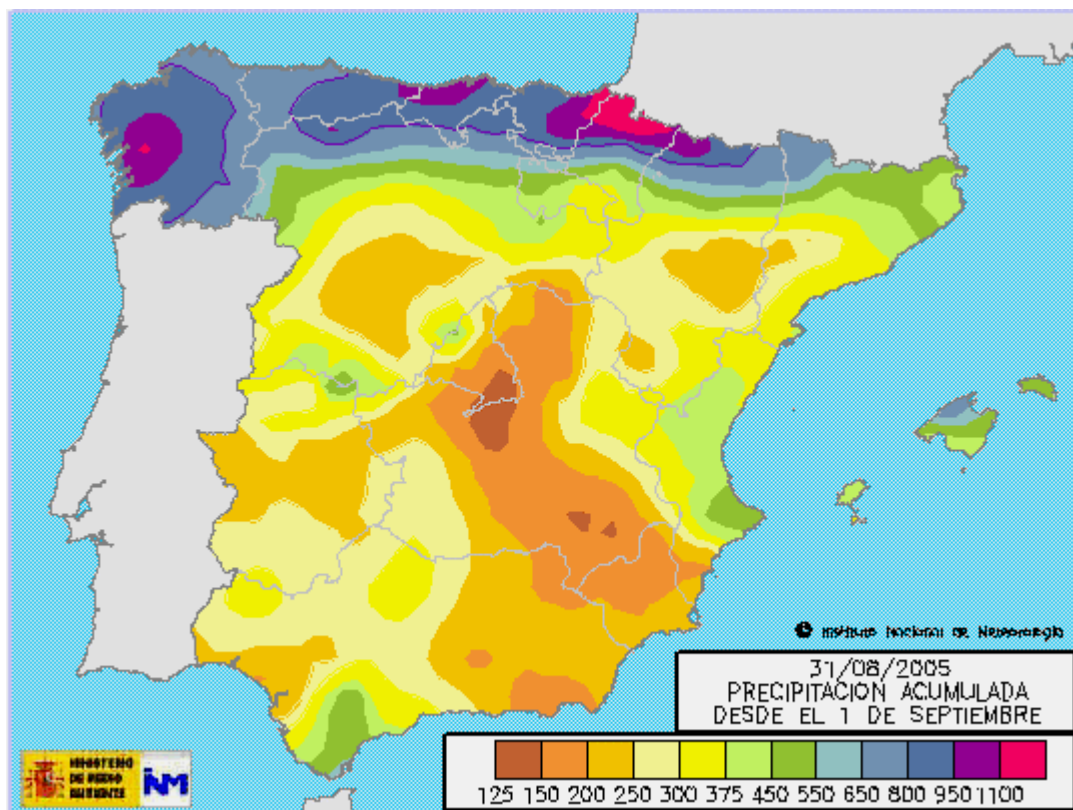

El mapa recoge las precipitaciones acumuladas entre los meses de septiembre a agosto.

La escasa pluviometría de este mes, aumenta la situación de sequía en el territorio de Aragón.

Al sur de la línea imaginaria que uniría la Comarca de la Litera y Campo de Borja las precipitaciones estarían por debajo de los 300 mm. ; las zonas con mayor sequía serían las Comarcas de **Monegros, Caspe Bajo Cinca, Cinca Medio, La litera, Zaragoza, Campo de Belchite Ribera Baja del Ebro, Albarracín y Teruel.**

A nivel nacional, Aragón continúa siendo una de las Comunidades Autónomas más afectada por la sequía.

TEMAS RELACIONADOS CON LA PLUVIOMETRÍA

1- % Acumulado desde 1 de septiembre, sobre año normal:

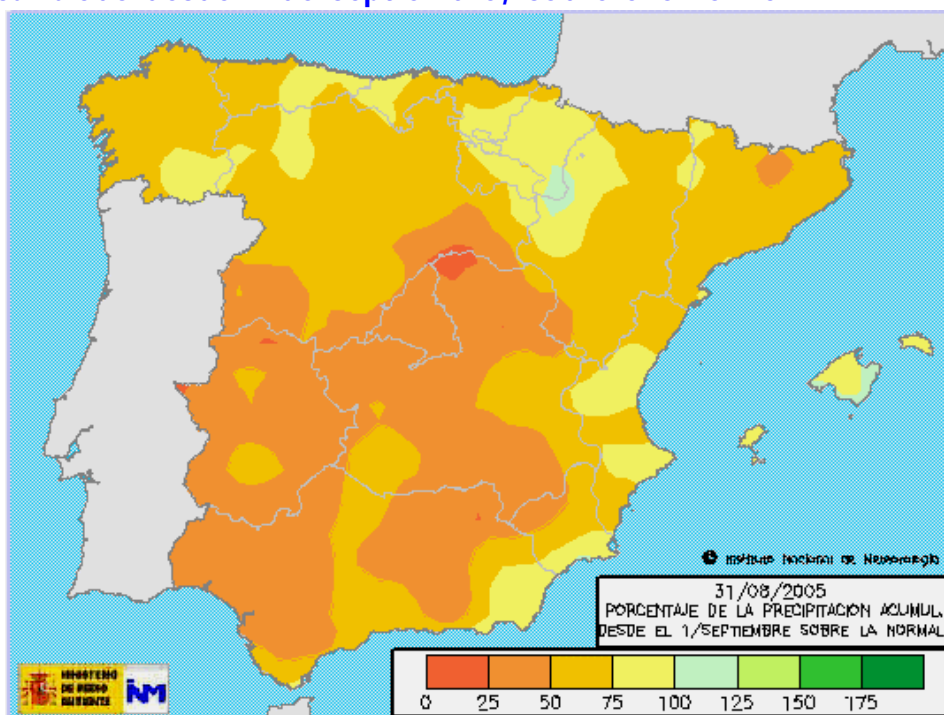

En la mayor parte de Aragón, el porcentaje de precipitación acumulada desde el 1 de septiembre sobre la normal es el 75 % de la precipitación registrada en un año medio.

2- % Acumulado en agosto, sobre la precipitación normal de agosto:

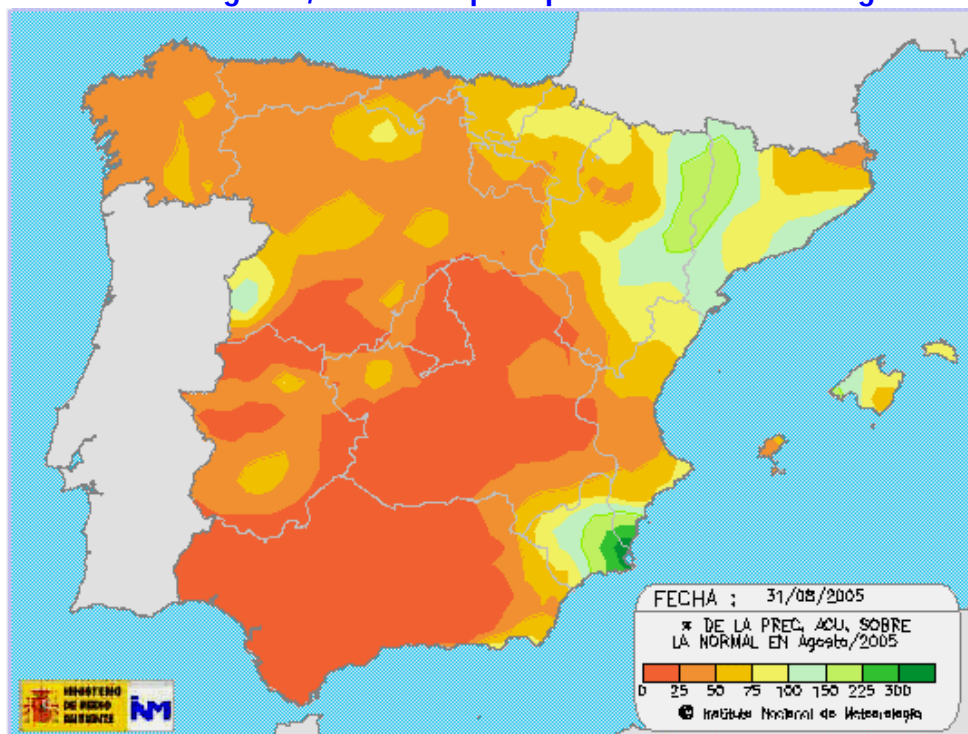

Las precipitaciones recogidas durante este mes de agosto han sido inferiores a las normales en la zona occidental de Aragón.

LAS TEMPERATURAS MEDIAS

(3ª decena del mes de agosto):

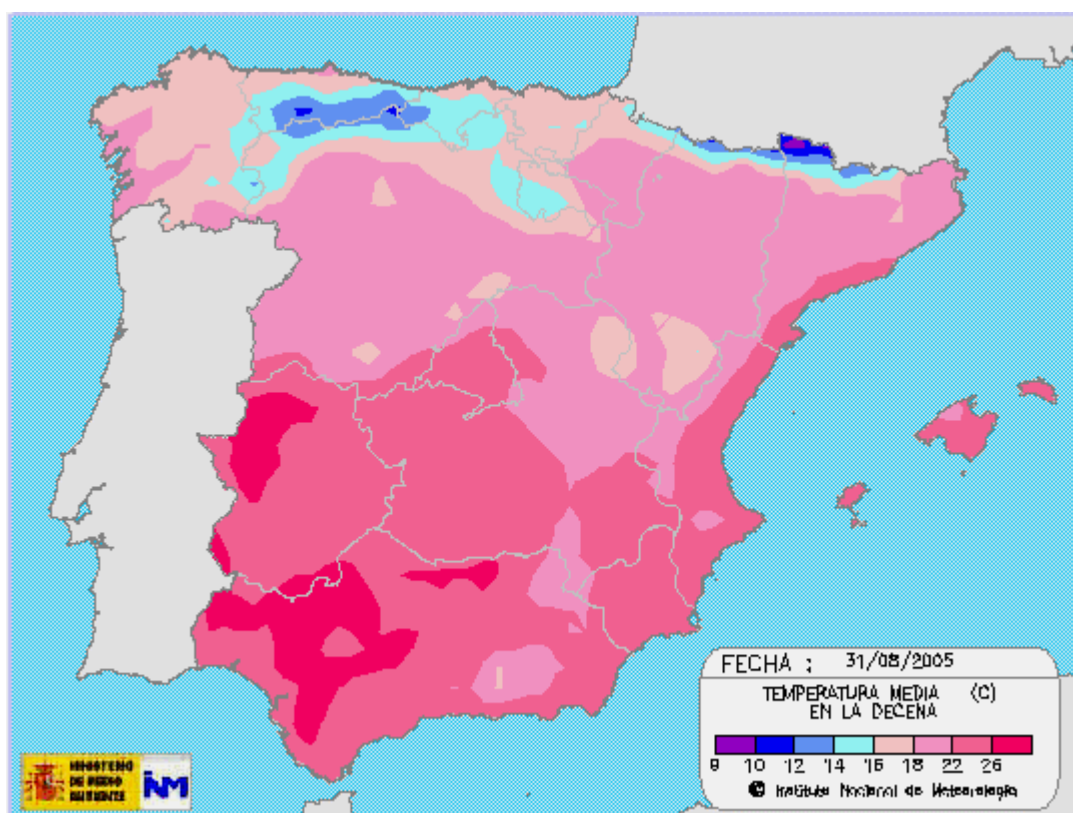

Las temperaturas medias durante el mes de agosto **registraron valores normales** para esta época del año.

La tercera decena del mes las temperaturas descendieron, con valores medios entre 18 - 22°C en la mayor parte de Aragón.

La falta de lluvia así como las altas temperaturas del mes de agosto, han favorecido el aumento de la ETP de los cultivos, agravando la situación de sequía.

COMENTARIOS A LA CLIMATOLOGÍA AGOSTO 2005 (provisional):

Temperaturas prácticamente ajustadas a sus **valores normales** sin registrarse máximas excesivamente altas. Hay que destacar un brusco descenso de temperaturas en la tercera decena del mes llegando en algunas localidades la mínima a bajar hasta los 5°C.

Las precipitaciones son, una vez más, **inferiores a las normales** con escasa actividad tormentosa.

Índice pluviosidad provincia de:	HUESCA:	55%
	TERUEL:	65%
	ZARAGOZA:	31%

ARAGON: 50%

Fuente: I.N.M.-C.P.V.-D.G.A.

HUMEDAD EN EL SUELO

EN ARAGON

AGOSTO 2005

LA HUMEDAD DEL SUELO (Mes de agosto)

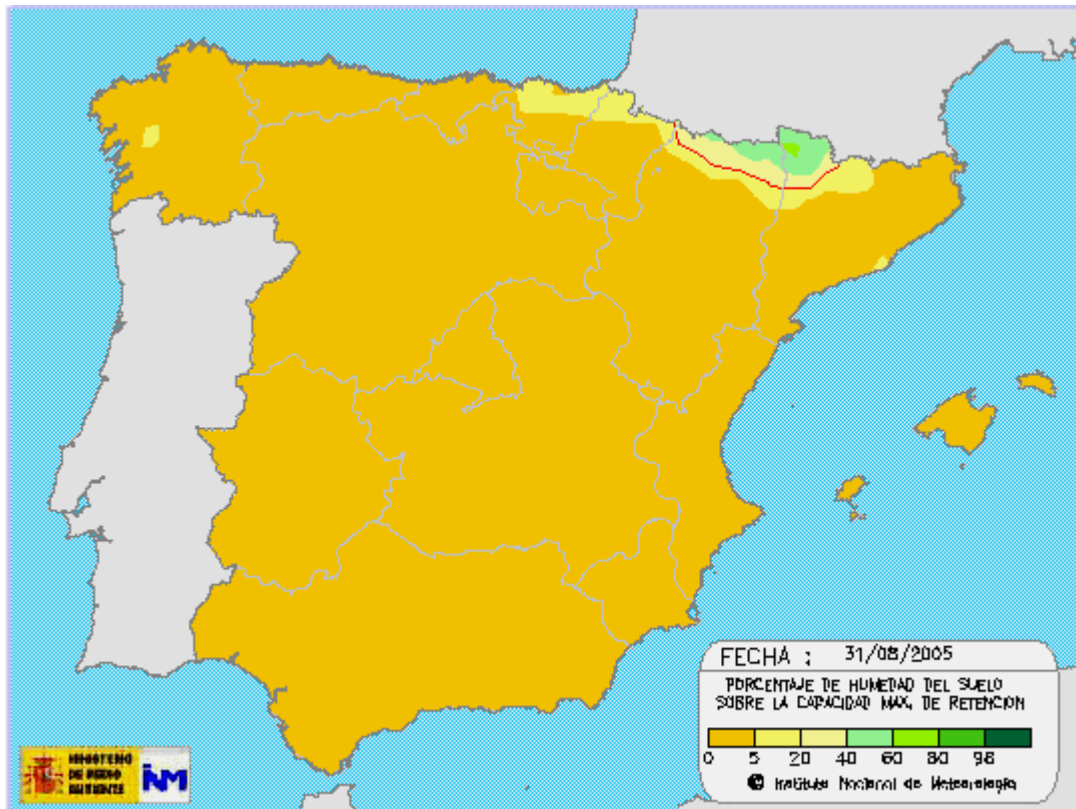

La falta de lluvias recogidas en todo el territorio aragonés, junto a las altas temperaturas propias del mes de agosto, provoca que el porcentaje de humedad del suelo sobre la capacidad máxima de retención del suelo esté a **niveles mínimos (<5%)**.

La falta de humedad en el suelo **afecta prácticamente a toda la Comunidad Autónoma**.

RESERVA DE HUMEDAD DEL SUELO (Mes de agosto)

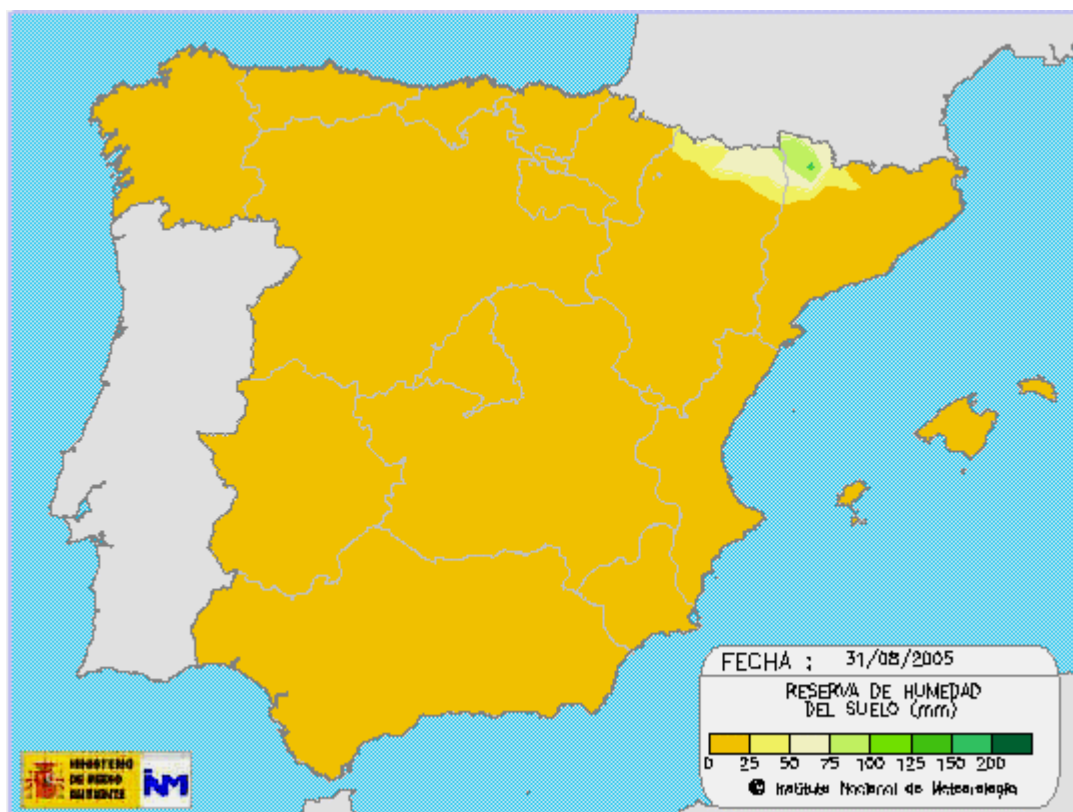

La escasez de lluvias recogidas en Aragón durante los últimos meses, junto con las altas temperaturas registradas en agosto, hace que la reserva de humedad del suelo se sitúe **por debajo de 25 mm. en la mayoría del territorio aragonés**. En el Pirineo ha disminuido la reserva de humedad del suelo, **aumentando el riesgo de incendios forestales en todo Aragón.**

RESERVA HIDRAÚLICA EN
CUENCA Y EN PANTANOS
PARA USO ARAGONÉS



EVOLUCIÓN DE LA RESERVA HIDRÁULICA 29 DE AGOSTO DE 2005

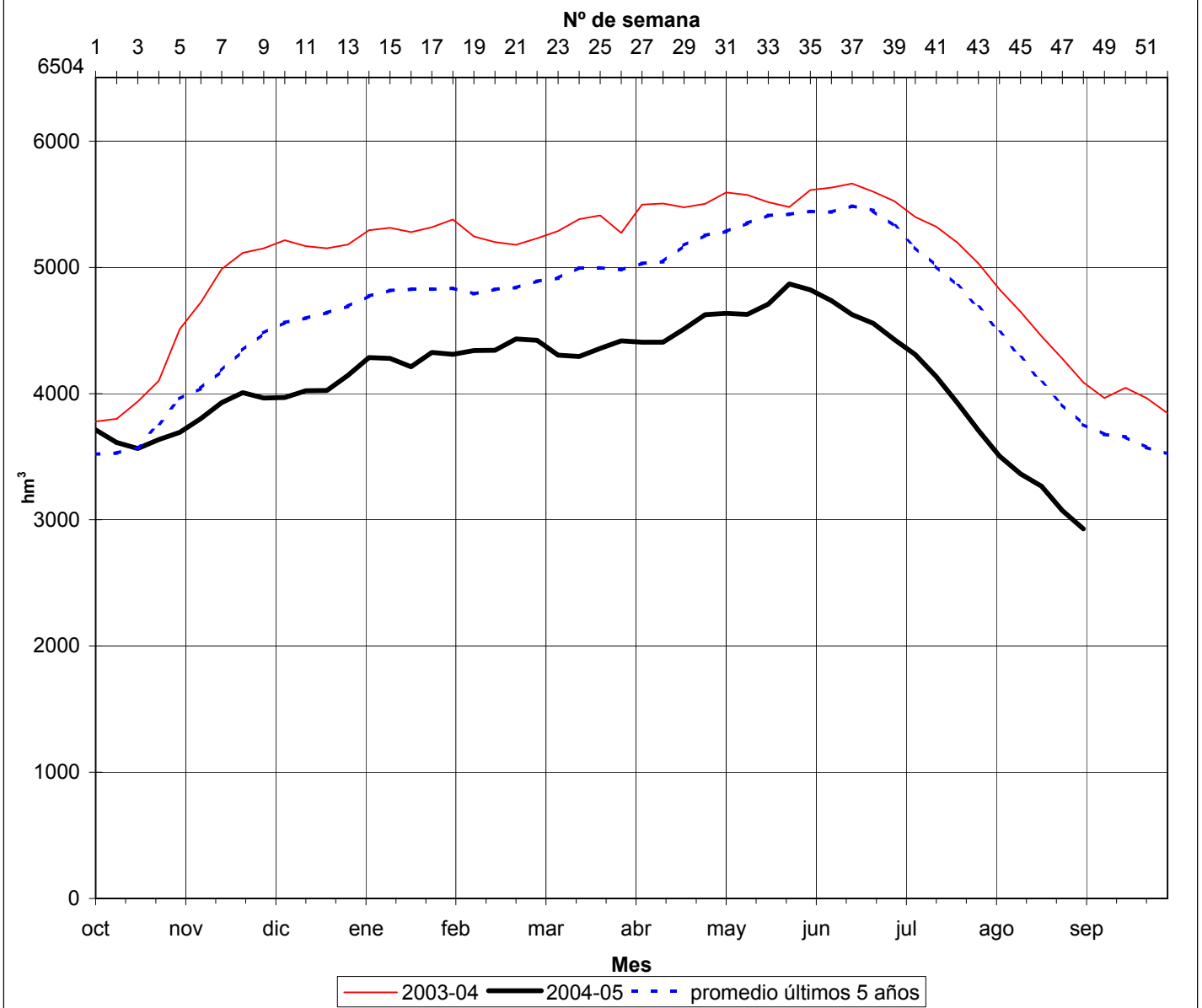



PARTE DIARIO DE EMBALSES

FECHA Y HORA DE GENERACIÓN DEL PARTE: 31/08/2005 11:36:

FECHA 31/08/2005 HORA: 08:00 (1) Embalse no incluido en el S.A.I.H.

* Último dato disponible

Página 1



ISO 9001

EMBALSE	JUNTA	TIPO	RÍO	COTA M.E.N.	Cota Actual M.S.N.M.	Volumen Máximo	Volumen Actual Hm³	Volumen Resguardo Hm³	Volumen hace una Semana	Volumen hace un Mes	Volumen hace un Año	ENTRADA Dm³/día	SALIDA Dm³/día	LLUVIA l/m²
EBRO	01	E	EBRO	839,00	834,94	540,000	311,640	228,360	326,671	387,158	205,813	0,000	3.296,160	0,00
CERECEDA	01	P	EBRO	566,38	565,69	1,997	1,493	0,504	1,396	1,833	1,620			
SOBRÓN	01	P	EBRO	511,00	510,07	20,132	17,241	2,891	17,628	17,742	18,240			
MANSILLA	02	E	NAJERILLA	930,00	910,51	67,700	30,257	37,443	32,830	43,086	41,094	244,160	596,160	0,00
PAJARES	03	E	PIQUERAS	1.228,00	1.206,75	35,190	11,078	24,112	11,326	12,547	14,373	7,200	43,200	0,00
GONZÁLEZ LACASA	03	E	ALBERCOS	995,50	981,22	32,900	14,680	18,220	16,667	25,001	17,544	156,220	424,220	0,00
VAL (1)	04	E	VAL	620,00	613,60	24,200	17,930	6,270	18,157	19,303	22,572	0,000	25,920	0,00
MONTEAGUDO	05	E	NÁJIMA	801,50	798,57	9,672	5,884	3,788	5,939	6,242	6,816	0,000	0,000	0,00
TRANQUERA, LA	05	E	PIEDRA	685,50	670,17	84,174	21,864	62,310	25,855	35,637	56,689	172,970	759,970	0,00
MAIDEVERA	05	E	ARANDA	799,00	791,49	18,332	10,095	8,237	10,931	13,814	18,699	19,970	132,970	0,00
TORCAS, LAS	06	E	HUERVA	624,35	609,60	6,665	1,224	5,441	1,333	3,596	5,669	0,980	15,980	0,00
MONEVA	07	E	AGUAS VIVAS	614,67	605,79	8,025	2,853	5,172	2,976	3,432	6,073	0,000	17,020	0,00
ALMOCHUEL (1)	07	E	AGUAS VIVAS	471,60	464,63	1,500	0,062	1,438	0,072	0,092	0,840	0,000	1,990	0,00
CUEVA FORADADA	08	E	MARTÍN	579,93	574,60	22,078	13,220	8,858	13,263	13,595	19,831	30,270	73,270	0,00
SANTOLEA	09	E	GUADALOPE	583,35	569,05	47,670	10,683	36,987	11,552	16,864	38,986	87,000	216,000	0,00
CALANDA	09	E	GUADALOPE	440,00	419,05	54,324	10,987	43,337	12,133	13,237	31,100	218,280	402,280	0,00
CASPE	09	E	GUADALOPE	230,00	219,81	81,621	33,085	48,536	34,174	37,750	56,093	66,010	235,010	0,00
ALCAÑIZ (ESTANCA)	09	E	GUADALOPE	342,45	340,52	7,302	4,992	2,310	4,707	4,855	6,199	113,960	188,960	0,00
GALLIPUÉN	09	E	GUADALOPILLO	694,45	689,86	3,691	2,059	1,632	2,228	2,561	3,309	2,020	24,020	0,00
PENA	10	E	PENA	617,03	609,30	17,887	10,226	7,661	10,320	11,544	16,725	4,320	4,320	0,00
MEQUINENZA	11	P	EBRO	121,00	108,41	1.533,790	787,508	746,282	838,524	924,885	1.107,840	1.225,560	9.970,560	0,00
RIBARROJA	11	P	EBRO	70,00	69,79	209,560	205,854	3,706	197,361	204,453	206,205	13.386,180	10.589,180	0,00
FLIX	11	P	EBRO	41,10	41,05	4,170	4,017	0,153	3,528	3,802	3,771	10.669,400	10.454,400	0,00
GUIAMETS	11	E	ASMAT O L'ÉLL	184,87	173,59	9,700	3,894	5,806	3,954	4,154	8,302	0,000	0,000	0,00
OLIANA	12	E	SEGRE	472,70	448,61	101,110	31,106	70,004	34,259	63,475	71,218	315,140	532,140	0,00
RIALB	12	E	SEGRE	430,00	367,76	403,552	1,997	401,555	6,564	16,114	92,001	1.020,000	587,000	0,00
SAN LORENZO	12	P	SEGRE	247,17	246,71	9,512	8,889	0,623	8,876	8,902	8,928	2.777,720	2.790,720	0,00
TALARN	12	P	N. PALLARESA	500,95	494,43	226,735	168,518	58,217	174,770	207,457	159,228	685,200	1.987,200	0,00
TERRADETS	12	P	N. PALLARESA	372,05	371,73	33,191	32,183	1,008	31,717	31,748	30,948	1.934,800	1.468,800	0,00



PARTE DIARIO DE EMBALSES

FECHA Y HORA DE GENERACIÓN DEL PARTE: 31/08/2005 11:36:

FECHA 31/08/2005 HORA: 08:00 (1) Embalse no incluido en el S.A.I.H.

* Último dato disponible

Página 2



ISO 9001

EMBALSE	JUNTA	TIPO	RÍO	COTA M.E.N.	Cota Actual M.S.N.M.	Volumen Máximo	Volumen Actual Hm³	Volumen Resguardo Hm³	Volumen hace una Semana	Volumen hace un Mes	Volumen hace un Año	ENTRADA Dm³/día	SALIDA Dm³/día	LLUVIA l/m²
CAMARASA	12	P	N. PALLARESA	336,17	326,39	163,444	110,779	52,665	114,570	119,637	124,660	1.599,200	2.419,200	0,00
BARASONA	13	E	ESERA	448,37	437,68	84,710	28,826	55,884	32,380	40,384	36,384	841,920	1.119,920	0,00
BASERCA	13	P	N. RIBAGORZANA	1.434,50	1.428,85	21,870	16,956	4,914	16,050	17,532	16,408	910,480	276,480	0,00
ESCALES	13	P	N. RIBAGORZANA	821,00	807,10	153,780	104,537	49,243	107,649	116,633	123,334	652,690	770,690	0,00
CANELLES	13	P	N. RIBAGORZANA	506,00	457,27	679,287	175,875	503,412	190,592	225,188	495,993	810,560	3.166,560	0,00
SANTA ANA	13	E	N. RIBAGORZANA	378,70	357,55	236,600	101,876	134,724	99,207	112,239	139,152	3.215,420	3.019,420	0,00
CAVALLERS	13	P	NOGUERA DE TOR	1.781,00	1.778,10	16,050	14,719	1,331	15,288	15,097	15,370	50,260	176,260	0,00
MEDIANO	14	E	CINCA	529,00	489,15	436,350	46,537	389,813	48,976	41,335	165,052	606,980	1.149,980	0,00
GRADO, EL	14	E	CINCA	450,00	429,32	399,486	193,104	206,382	207,606	250,636	332,052	1.149,970	3.264,970	0,00
VADIELLO	14	E	GUATIZALEMA	746,00	703,71	15,510	0,993	14,517	1,083	1,345	8,226	8,010	19,010	0,00
LANUZA	14	E	GÁLLEGO	1.286,50	1.254,36	16,851	3,783	13,068	6,718	16,465	13,236	250,010	512,010	0,00
BUBAL	14	E	GÁLLEGO	1.090,00	1.046,54	64,258	3,180	61,078	3,108	5,343	25,297	608,030	461,030	0,00
LA PEÑA	14	P	GÁLLEGO	539,00	532,95	25,055	12,771	12,284	12,509	19,003	18,151	666,010	559,010	0,00
ARDISA	14	E	GÁLLEGO	422,04	420,50	5,343	2,506	2,837	2,506	2,567	2,004	558,800	604,800	0,00
SOTONERA	14	E	SOTÓN	417,50	406,10	189,219	49,121	140,098	56,767	79,012	58,036	0,000	1.151,710	0,00
LAS NAVAS	14	P	SOTÓN	647,32	642,23	2,300	0,656	1,644	0,731	1,024	1,760			
GUARA	14	E	CALCÓN	789,00	780,59	3,650	2,086	1,564	2,102	2,138	2,908	1,160	2,160	0,00
YESA	15	E	ARAGÓN	488,61	465,67	446,863	118,263	328,600	130,925	188,263	162,852	29,820	1.741,820	0,00
ITOIZ (1)	16	E	IRATI	588,00	537,00	418,000	71,630	346,370	84,616	130,935	67,490	186,070	2.007,070	0,00
EUGUI	16	E	ARGA	628,00	620,57	21,394	13,330	8,064	13,975	16,156	13,359	49,650	135,650	0,00
ALLOZ	16	E	SALADO	468,69	457,33	66,405	32,567	33,838	34,650	41,821	28,354	0,000	290,300	0,00
MAIRAGA (1) *	16	E	.	650,00	644,80	2,100	1,349	0,751	1,382	1,525	1,696	0,000	4,896	0,00
ULLÍVARRI	17	P	ZADORRA	546,50	543,26	146,473	99,903	46,570	101,806	109,153	100,790			
URRÚNAGA	17	P	SANTA ENGRACIA	546,50	543,18	71,770	47,291	24,479	48,452	51,773	47,480			

MINISTERIO DE MEDIO AMBIENTE
CONFEDERACIÓN HIDROGRÁFICA DEL EBRO

SITUACIÓN DE LOS EMBALSES EL 29 DE AGOSTO DE 2005

EMBALSES	RÍOS	AGUA EMBALSADA			VARIACIÓN SEMANAL			HACE 1 AÑO	
		Capacidad		%	Entrada Hm ³	Salida Hm ³	Incremento Hm ³	Hm ³	% AÑO ANTERIOR
		Total Hm ³	En esta fecha Hm ³						
ALCAÑIZ (ESTANCA)	GUADALOPE	7	5	71%	1,0	0,7	0,3	6	83%
CALANDA	GUADALOPE	54	11	20%	1,9	3,0	-1,1	31	35%
CASPE	GUADALOPE	82	33	40%	0,5	1,6	-1,1	56	59%
CUEVA FORADADA	MARTÍN	29	13	45%	0,2	0,2	0,0	20	65%
MAIDEVERA	ARANDA	21	10	48%	0,1	0,9	-0,8	19	53%
MONEVA	AGUAS VIVAS	8	3	38%	0,1	0,1	0,0	6	50%
PENA	PENA	19	10	53%	0,0	0,2	-0,2	17	59%
SANTOLEA	GUADALOPE	54	11	20%	0,7	1,7	-1,0	39	28%
TORCAS (LAS)	HUERVA	7	1	14%	0,0	0,1	-0,1	6	17%
TRANQUERA (LA)	PIEDRA	79	23	29%	1,5	4,5	-3,0	57	40%
MARGEN DERECHA		360	120	33%	6,0	13,0	-7,0	257	47%
EBRO	EBRO	540	317	59%	1,1	13,2	-12,1	208	152%
MEQUINENZA	EBRO	1534	806	53%	14,4	57,0	-42,6	1115	72%
RIBARROJA	EBRO	210	200	95%	75,9	73,9	2,0	207	97%
EBRO		2284	1323	58%	91,4	144,1	-52,7	1530	86%
BARASONA	ÉSERA	92	29	32%	4,2	8,0	-3,8	37	78%
BÚBAL	GÁLLEGO	64	3	5%	6,6	6,5	0,1	26	12%
GRADO (EL)	CINCA	399	197	49%	4,7	20,5	-15,8	332	59%
LANUZA	GÁLLEGO	17	3	18%	2,3	5,7	-3,4	13	23%
MEDIANO	CINCA	430	47	11%	5,3	4,7	0,6	170	28%
PEÑA (LA)	GÁLLEGO	15	5	33%	7,1	6,9	0,2	10	50%
SOTONERA	SOTÓN	189	52	28%	-1,0	6,3	-7,3	59	88%
VADIELLO	GUATIZALEMA	16	1	6%	0,0	0,1	-0,1	8	13%
YESA	ARAGÓN	470	121	26%	0,4	14,6	-14,2	166	73%
MARGEN IZQUIERDA		1692	458	27%	29,6	73,3	-43,7	821	56%
	TOTALES ...	4336	1901	44%	127,0	230,4	-103,4	2608	73%

COMENTARIOS EVOLUCIÓN RESERVA HIDRÁULICA (29/08/05):

La falta de lluvia y el riego de cultivos durante el mes de agosto ha provocado la disminución del volumen de agua embalsada en la Cuenca del Ebro, así el nivel embalsado se encuentra por debajo de la media de los últimos 5 años, muy por debajo del nivel del año anterior.

- **Margen derecha:**

El volumen embalsado es menor al volumen embalsado hace un año (47%). Durante este mes han descendido las reservas de estos embalses. El nivel de los embalses se encuentra al 33% de su capacidad, destacando: Las Torcas (14%), Calanda (20%), Santolea (20%) y La Tranquera (29%).

- **Margen izquierda:**

El volumen embalsado es menor al volumen embalsado hace un año (56%). El embalse de Mediano ha aumentado su nivel durante este mes, por el contrario el resto ha disminuido el agua embalsada. Los embalses de la margen izquierda se encuentran al 27% de su capacidad, destacando: Búbal (5%), Vadiello (6%), Mediano (11%), Lanuza (18%), Yesa (26 %), La Sotonera (28%) y Barasona (32%).

- **Embalases del Ebro:**

El nivel de agua embalsada es inferior a la embalsada hace un año, situándose al 58% de su capacidad.

EVOLUCIÓN DE LOS
PRECIOS MENSUALES
PERCIBIDOS POR LOS
AGRICULTORES.

(Serie 3 años)

PRECIO PERCIBIDO-TRIGO PANIFICABLE

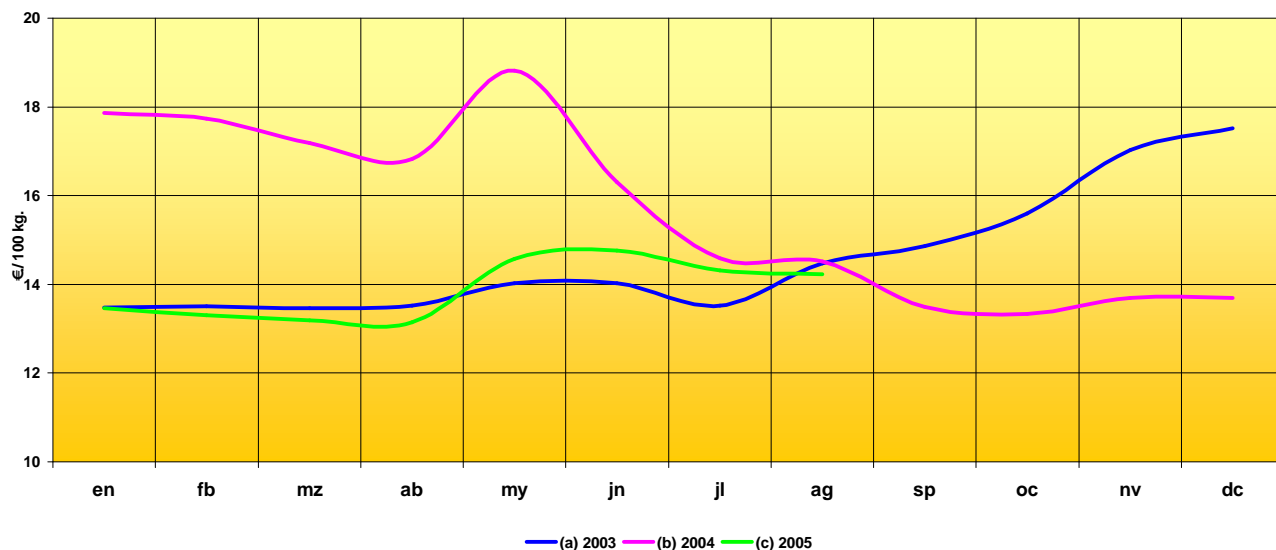

	en	fb	mz	ab	my	jn	jl	ag	sp	oc	nv	dc
Año 2003	13,48	13,51	13,46	13,52	14,03	14,03	13,52	14,47	14,87	15,60	17,03	17,52
Año 2004	17,87	17,73	17,19	16,82	18,81	16,31	14,59	14,51	13,49	13,33	13,70	13,69
Año 2005	13,47	13,31	13,19	13,14	14,57	14,76	14,32	14,23				
% sobre mes anterior	-1,6%	-1,2%	-0,9%	-0,4%	10,9%	1,3%	-3,0%	-0,6%				
% sobre mes año anterior	-24,6%	-24,9%	-23,3%	-21,9%	-22,5%	-9,5%	-1,9%	-1,9%				

PRECIO PERCIBIDO-TRIGO DURO

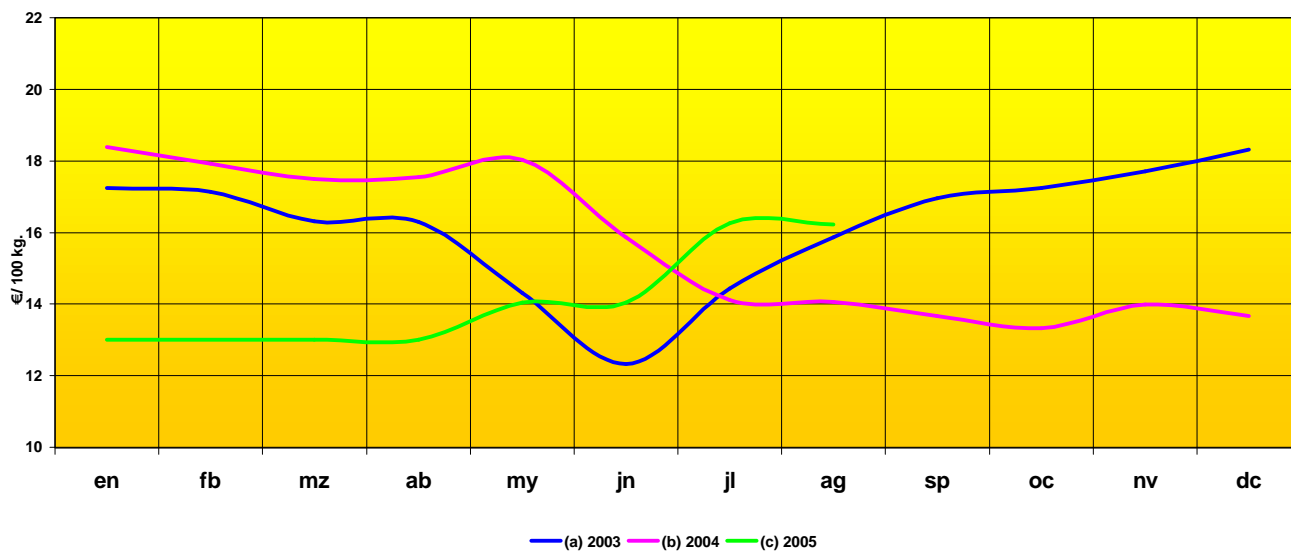

	en	fb	mz	ab	my	jn	jl	ag	sp	oc	nv	dc
Año 2003	17,24	17,13	16,31	16,30	14,31	12,32	14,44	15,86	16,95	17,25	17,70	18,32
Año 2004	18,39	17,93	17,50	17,55	18,03	15,86	14,12	14,06	13,67	13,33	13,99	13,66
Año 2005	13,00	13,00	13,00	13,01	14,04	14,04	16,26	16,23				
% sobre mes anterior	-4,8%	0,0%	0,0%	0,1%	7,9%	0,0%	15,8%	-0,2%				
% sobre mes año anterior	-29,3%	-27,5%	-25,7%	-25,9%	-22,1%	-11,5%	15,2%	15,4%				

PRECIO PERCIBIDO-CEBADA PIENSO

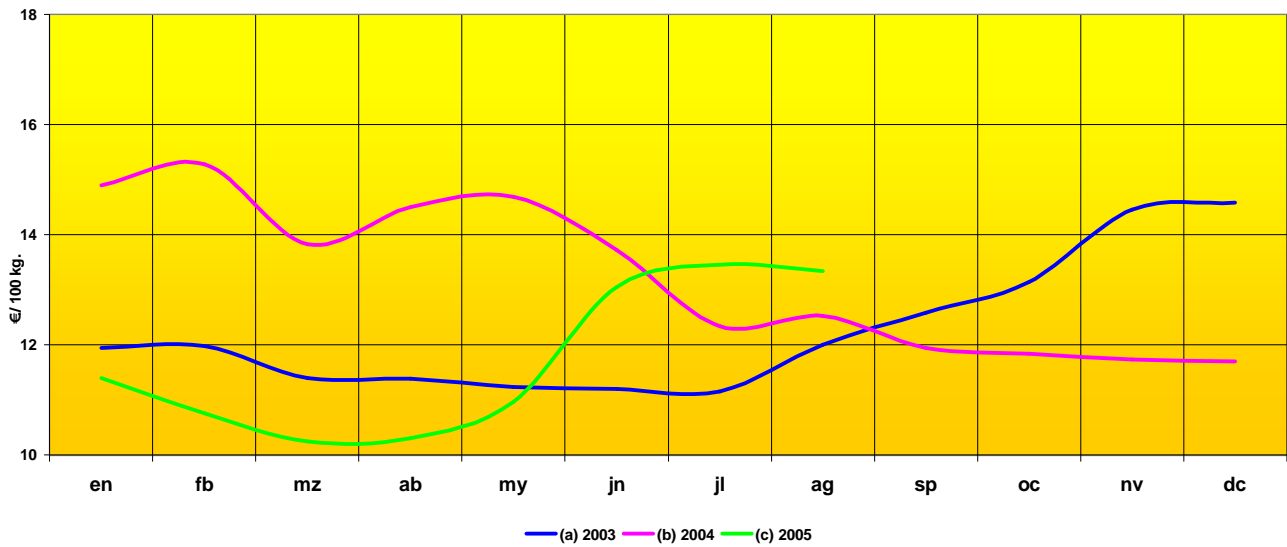

	en	fb	mz	ab	my	jn	jl	ag	sp	oc	nv	dc
Año 2003	11,95	11,97	11,39	11,38	11,23	11,20	11,15	12,00	12,58	13,14	14,46	14,58
Año 2004	14,90	15,27	13,83	14,50	14,69	13,72	12,34	12,52	11,94	11,84	11,73	11,70
Año 2005	11,39	10,76	10,24	10,30	10,97	13,05	13,45	13,34				
% sobre mes anterior	-2,6%	-5,5%	-4,8%	0,6%	6,5%	19,0%	3,1%	-0,8%				
% sobre mes año anterior	-23,6%	-29,6%	-26,0%	-29,0%	-25,3%	-4,9%	9,0%	6,5%				

PRECIO PERCIBIDO-MAIZ GRANO

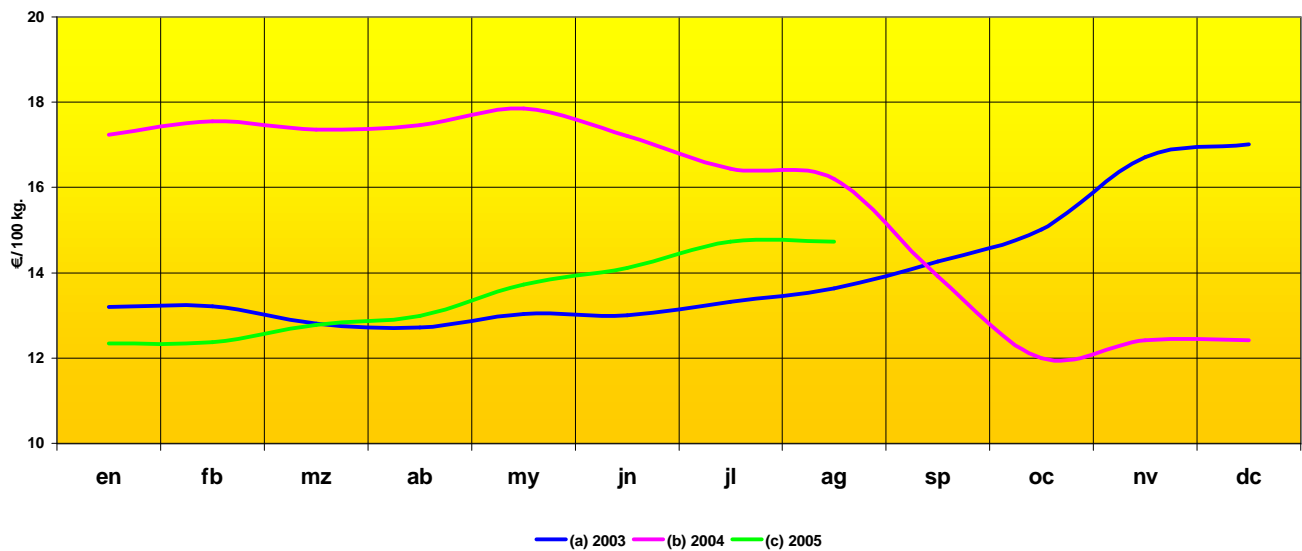

	en	fb	mz	ab	my	jn	jl	ag	sp	oc	nv	dc
Año 2003	13,20	13,21	12,81	12,72	13,04	13,00	13,32	13,64	14,27	15,02	16,72	17,01
Año 2004	17,23	17,55	17,36	17,46	17,86	17,20	16,44	16,20	13,92	12,00	12,41	12,41
Año 2005	12,34	12,37	12,78	12,99	13,72	14,11	14,73	14,73				
% sobre mes anterior	-0,6%	0,2%	3,3%	1,6%	5,6%	2,8%	4,4%	0,0%				
% sobre mes año anterior	-28,4%	-29,5%	-26,4%	-25,6%	-23,2%	-18,0%	-10,4%	-9,1%				

PRECIO PERCIBIDO-HENO DE ALFALFA

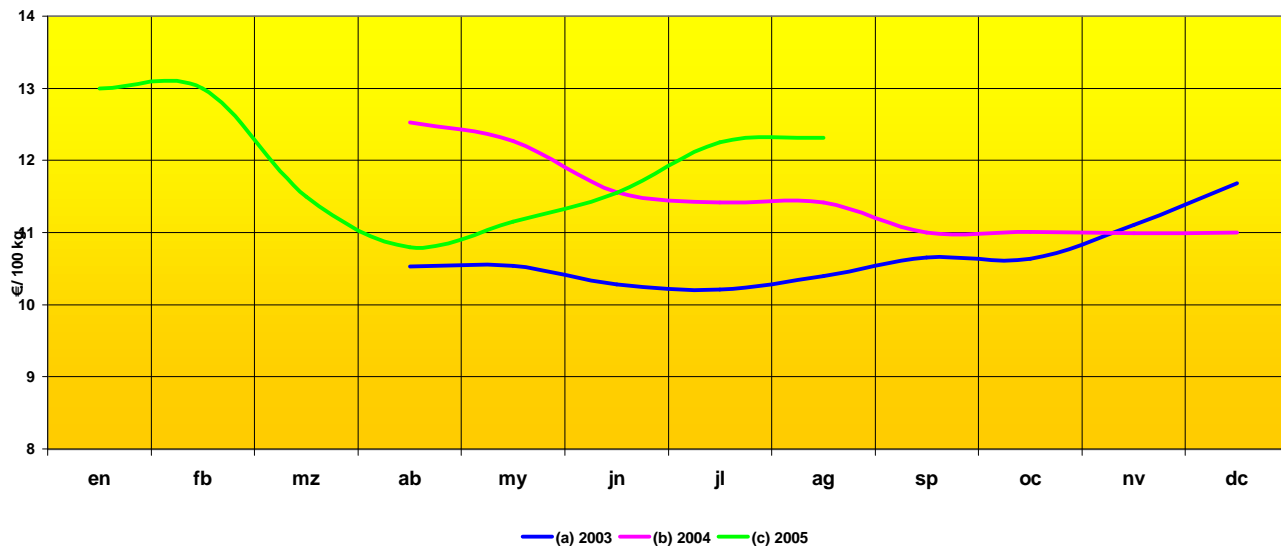

	en	fb	mz	ab	my	jn	jl	ag	sp	oc	nv	dc
Año 2003				10,53	10,54	10,28	10,21	10,40	10,65	10,64	11,11	11,68
Año 2004				12,53	12,27	11,56	11,42	11,42	11,00	11,01	10,99	11,00
Año 2005	13,00	13,00	11,50	10,80	11,15	11,55	12,25	12,31				
% sobre mes anterior	18,2%	0,0%	-11,5%	-6,1%	3,2%	3,6%	6,1%	0,5%				
% sobre mes año anterior		0,0%	0,0%	-13,8%	-9,1%	-0,1%	7,3%	7,8%				

PRECIO PERCIBIDO-ACEITE DE OLIVA VIRGEN-EXTRA DE <1º

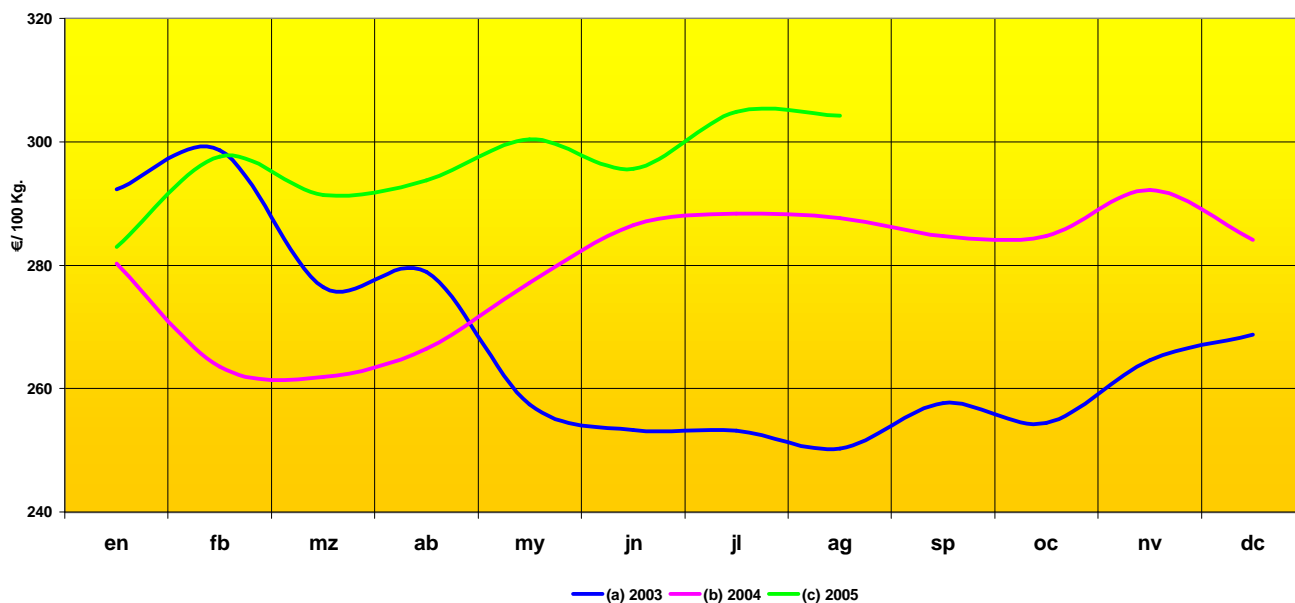

	en	fb	mz	ab	my	jn	jl	ag	sp	oc	nv	dc
Año 2003	292,33	298,61	276,41	278,95	257,40	253,30	253,18	250,32	257,62	254,42	264,62	268,70
Año 2004	280,30	263,52	261,90	266,45	277,11	286,51	288,38	287,58	284,76	284,76	292,20	284,07
Año 2005	282,95	297,59	291,38	293,72	300,35	295,64	304,83	304,18				
% sobre mes anterior	-0,4%	5,2%	-2,1%	0,8%	2,3%	-1,6%	3,1%	-0,2%				
% sobre mes año anterior	0,9%	12,9%	11,3%	10,2%	8,4%	3,2%	5,7%	5,8%				

PRECIO PERCIBIDO-AÑOJOS PARA ABASTO

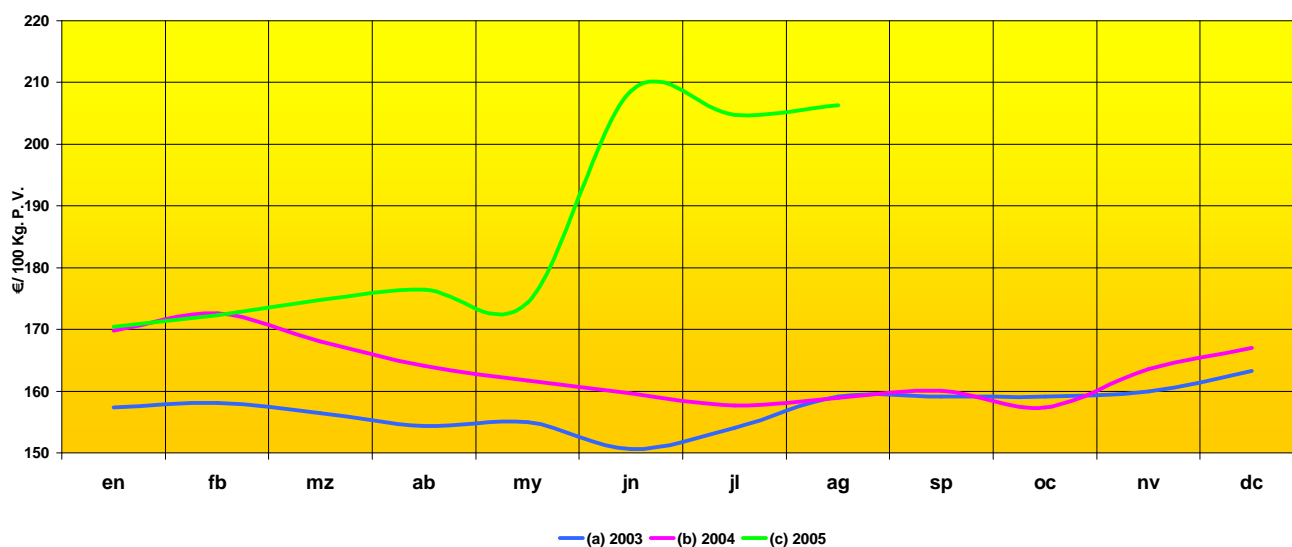

	en	fb	mz	ab	my	jn	jl	ag	sp	oc	nv	dc
Año 2003	157,36	158,05	156,48	154,38	154,95	150,60	154,01	159,09	159,11	159,10	160,00	163,30
Año 2004	169,81	172,65	168,05	164,06	161,77	159,66	157,70	158,87	160,04	157,33	163,59	166,99
Año 2005	170,38	172,26	174,76	176,49	174,37	208,62	204,74	206,35				
% sobre mes anterior	2,0%	1,1%	1,5%	1,0%	-1,2%	19,6%	-1,9%	0,8%				
% sobre mes año anterior	0,3%	-0,2%	4,0%	7,6%	7,8%	30,7%	29,8%	29,9%				

PRECIO PERCIBIDO-NOVILLOS PARA ABASTO

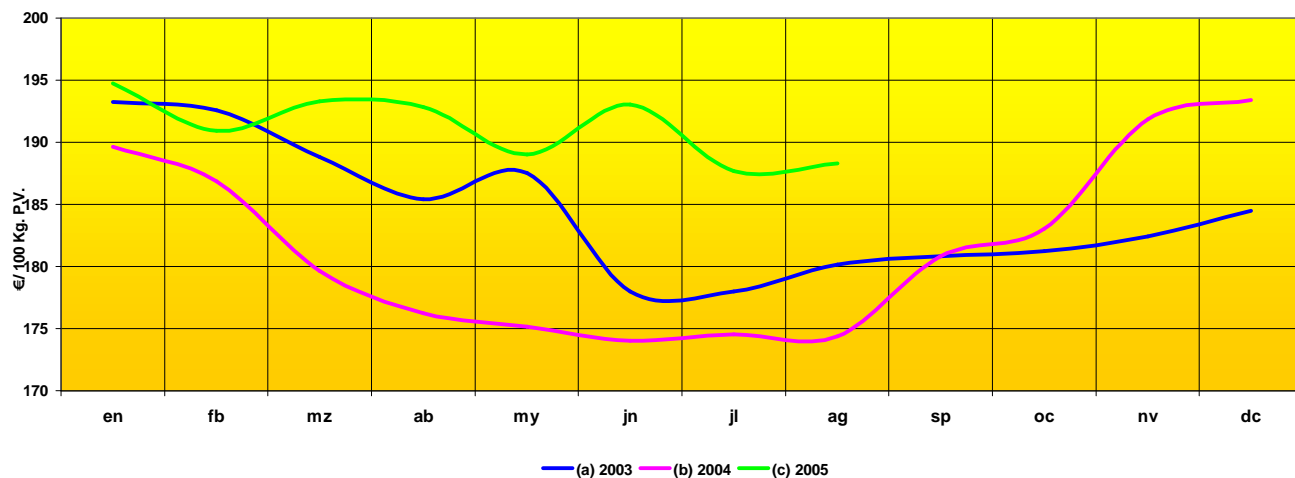

	en	fb	mz	ab	my	jn	jl	ag	sp	oc	nv	dc
Año 2003	193,24	192,57	188,83	185,39	187,55	177,98	177,97	180,16	180,80	181,25	182,40	184,47
Año 2004	189,62	186,83	179,65	176,24	175,18	174,02	174,55	174,36	180,84	183,02	191,87	193,42
Año 2005	194,76	190,93	193,29	192,81	189,00	193,04	187,67	188,30				
% sobre mes anterior	0,7%	-2,0%	1,2%	-0,2%	-2,0%	2,1%	-2,8%	0,3%				
% sobre mes año anterior	2,7%	2,2%	7,6%	9,4%	7,9%	10,9%	7,5%	8,0%				

PRECIO PERCIBIDO-VACUNO MAYOR PARA ABASTO

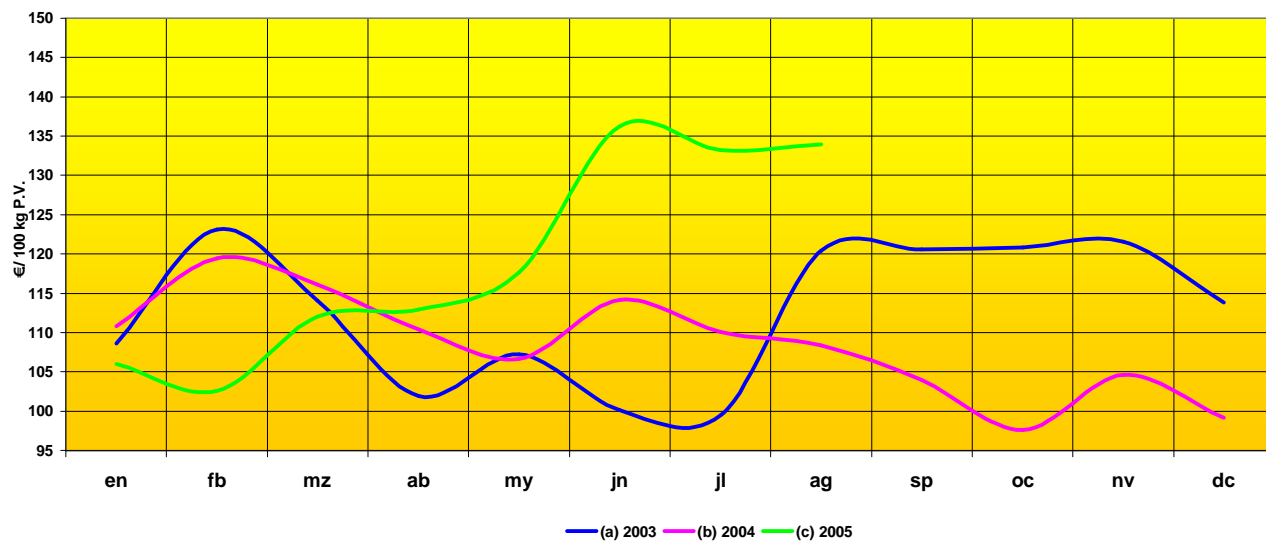

	en	fb	mz	ab	my	jn	jl	ag	sp	oc	nv	dc
Año 2003	108,61	123,13	114,10	101,90	107,19	100,12	99,47	120,46	120,62	120,85	121,57	113,86
Año 2004	110,77	119,42	116,10	110,38	106,65	114,15	110,05	108,36	104,00	97,57	104,65	99,19
Año 2005	105,96	102,55	112,05	112,93	117,69	136,21	133,21	133,98				
% sobre mes anterior	6,8%	-3,2%	9,3%	0,8%	4,2%	15,7%	-2,2%	0,6%				
% sobre mes año anterior	-4,3%	-14,1%	-3,5%	2,3%	10,3%	19,3%	21,0%	23,6%				

PRECIO PERCIBIDO-CORDERO LECHAL PARA ABASTO

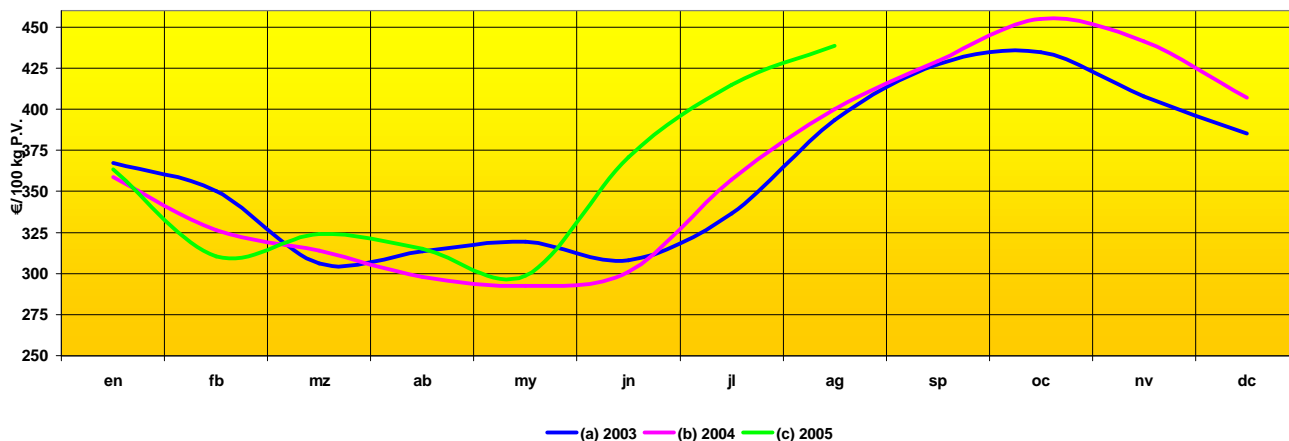

	en	fb	mz	ab	my	jn	jl	ag	sp	oc	nv	dc
Año 2002	367,34	350,01	305,99	313,66	319,41	308,10	336,47	393,42	427,33	434,84	407,90	385,17
Año 2003	358,90	326,37	313,95	297,89	292,49	300,97	357,07	399,95	429,27	455,07	441,40	407,08
Año 2004	363,29	310,49	323,86	314,88	298,79	370,80	414,77	438,57				
% sobre mes anterior	-10,8%	-14,5%	4,3%	-2,8%	-5,1%	24,1%	11,9%	5,7%				
% sobre mes año anterior	1,2%	-4,9%	3,2%	5,7%	2,2%	23,2%	16,2%	9,7%				

PRECIO PERCIBIDO-CORDERO RECENTAL O TERNASCO PARA ABASTO

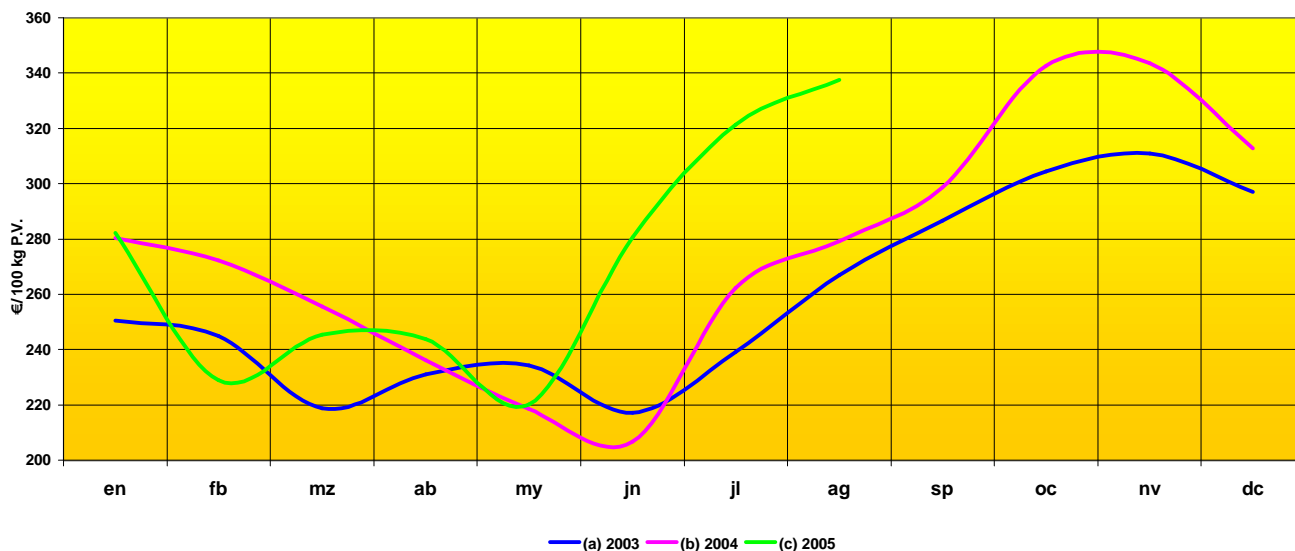

	en	fb	mz	ab	my	jn	jl	ag	sp	oc	nv	dc
Año 2003	250,43	244,96	218,80	231,00	234,36	217,22	239,23	266,89	286,58	304,43	310,91	297,07
Año 2004	280,27	272,22	255,65	236,20	218,47	206,78	262,20	279,24	298,60	342,59	343,54	312,67
Año 2005	282,28	228,91	245,37	243,87	220,11	280,47	321,29	337,62				
% sobre mes anterior	-9,7%	-18,9%	7,2%	-0,6%	-9,7%	27,4%	14,6%	5,1%				
% sobre mes año anterior	0,7%	-15,9%	-4,0%	3,2%	0,8%	35,6%	22,5%	20,9%				

PRECIO PERCIBIDO-CERDO RAZAS NO IBERICAS PARA ABASTO

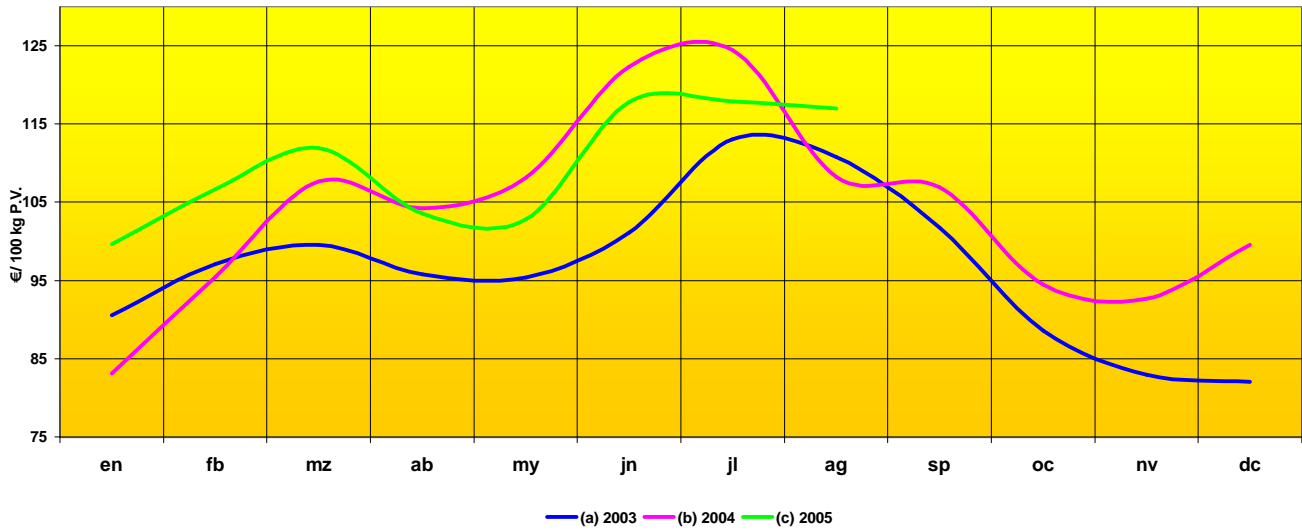

	en	fb	mz	ab	my	jn	jl	ag	sp	oc	nv	dc
Año 2003	90,53	97,07	99,59	95,78	95,36	101,15	113,09	110,76	101,79	88,59	82,90	82,06
Año 2004	83,09	95,47	107,64	104,23	108,17	122,31	124,47	108,27	106,88	94,49	92,65	99,53
Año 2005	99,60	106,69	111,94	103,55	102,82	117,82	117,87	117,01				
% sobre mes anterior	0,1%	7,1%	4,9%	-7,5%	-0,7%	14,6%	0,0%	-0,7%				
% sobre mes año anterior	19,9%	11,7%	4,0%	-0,7%	-4,9%	-3,7%	-5,3%	8,1%				

PRECIO PERCIBIDO-POLLO DE GRANJA

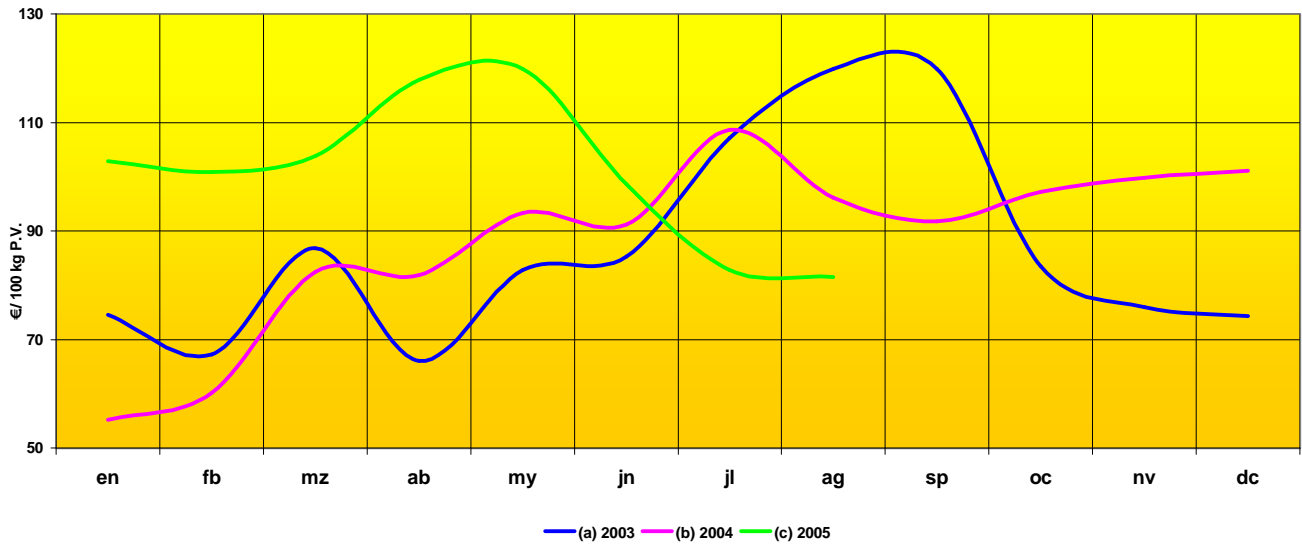

	en	fb	mz	ab	my	jn	jl	ag	sp	oc	nv	dc
(a) 2003	74,58	67,19	86,83	66,03	82,83	85,26	107,12	119,82	119,82	83,49	76,00	74,34
(b) 2004	55,18	60,17	82,46	81,84	93,34	91,16	108,69	96,15	91,74	97,14	99,81	101,14
(c) 2005	102,84	100,84	103,81	117,81	119,82	98,66	82,83	81,52				
% sobre mes anterior	1,7%	-1,9%	2,9%	13,5%	1,7%	-17,7%	-16,0%	-1,6%				
% sobre mes año anterior	86,4%	67,6%	25,9%	44,0%	28,4%	8,2%	-23,8%	-15,2%				

PRECIO PERCIBIDO-CONEJO PARA ABASTO

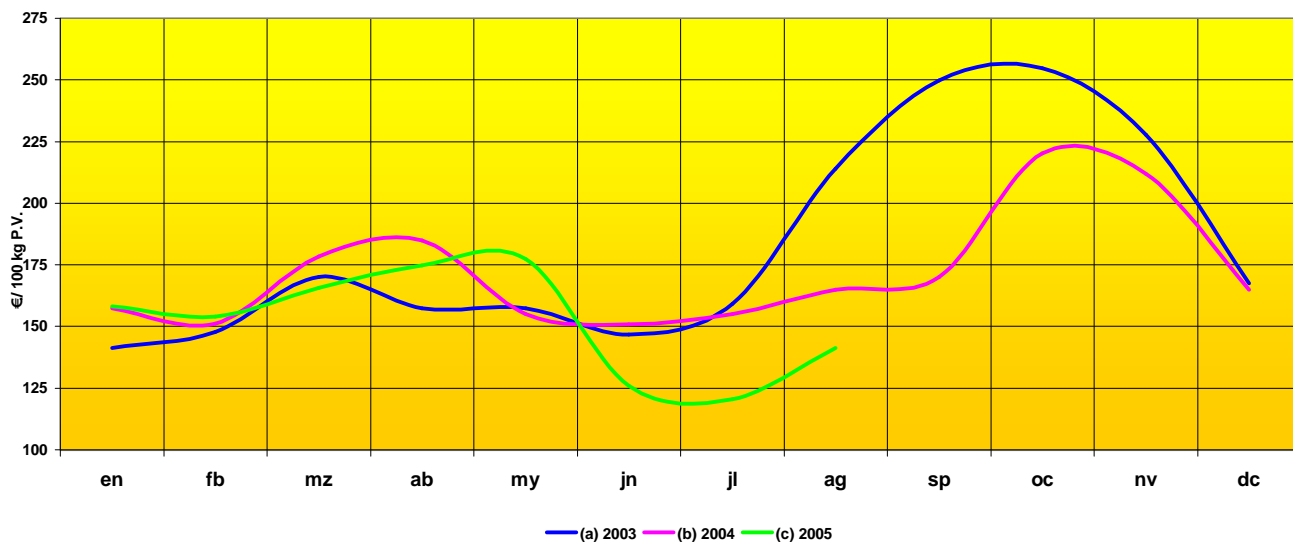

	en	fb	mz	ab	my	jn	jl	ag	sp	oc	nv	dc
(a) 2003	141,17	147,80	170,00	157,45	157,45	146,65	159,11	214,11	249,89	254,78	227,85	167,45
(b) 2004	157,45	151,17	178,32	185,00	155,00	150,88	155,00	165,00	170,00	220,22	211,85	165,00
(c) 2005	158,19	154,12	165,63	174,89	177,44	126,04	120,46	141,16				
% sobre mes anterior	-4,1%	-2,6%	7,5%	5,6%	1,5%	-29,0%	-4,4%	17,2%				
% sobre mes año anterior	0,5%	2,0%	-7,1%	-5,5%	14,5%	-16,5%	-22,3%	-14,4%				

PRECIO PERCIBIDO-LECHE DE VACA

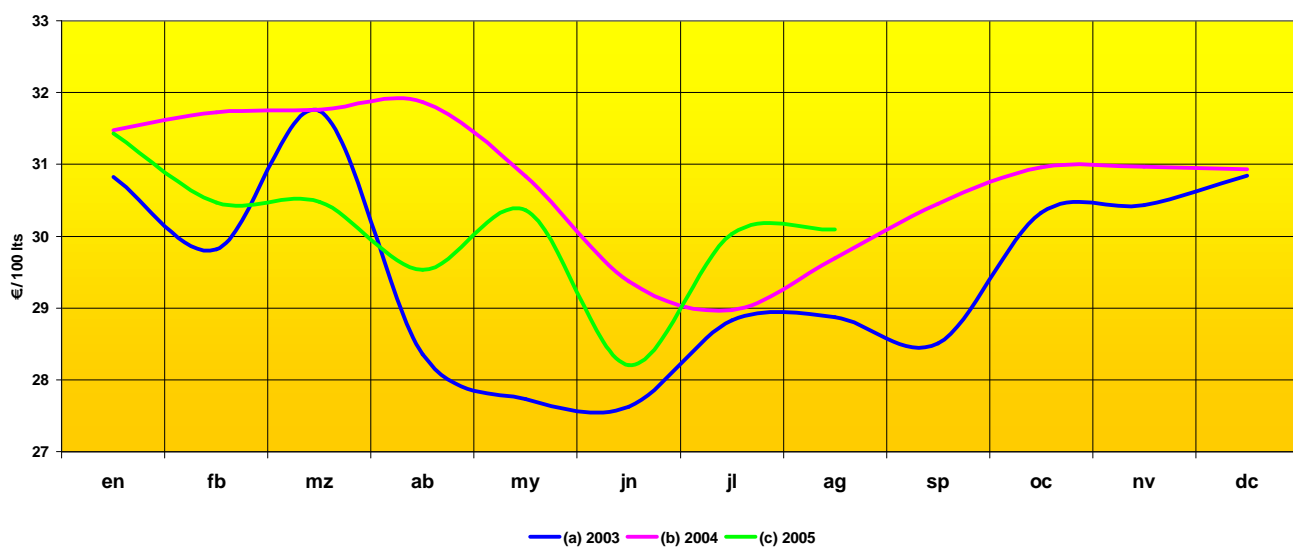

	en	fb	mz	ab	my	jn	jl	ag	sp	oc	nv	dc
(a) 2003	30,82	29,82	31,75	28,35	27,73	27,62	28,83	28,87	28,50	30,32	30,43	30,85
(b) 2004	31,47	31,73	31,76	31,87	30,84	29,37	28,97	29,69	30,45	30,96	30,97	30,93
(c) 2005	31,43	30,47	30,48	29,53	30,36	28,20	30,03	30,09				
% sobre mes anterior	1,6%	-3,1%	0,0%	-3,1%	2,8%	-7,1%	6,5%	0,2%				
% sobre mes año anterior	-0,1%	-4,0%	-4,0%	-7,3%	-1,5%	-4,0%	3,6%	1,3%				

PRECIO PERCIBIDO-LECHE DE OVEJA

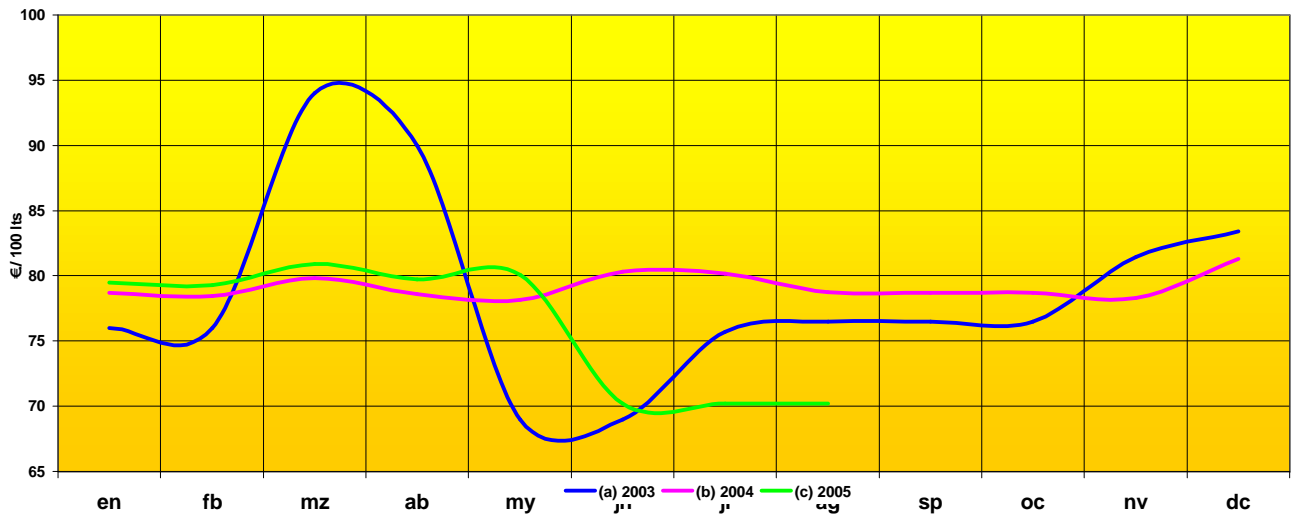

	en	fb	mz	ab	my	jn	jl	ag	sp	oc	nv	dc
(a) 2003	76,00	76,00	94,00	90,00	69,00	69,00	75,69	76,47	76,47	76,47	81,43	83,39
(b) 2004	78,69	78,45	79,83	78,61	78,14	80,34	80,18	78,73	78,69	78,69	78,30	81,29
(c) 2005	79,47	79,30	80,91	79,73	80,08	70,20	70,20	70,20				
% sobre mes anterior	-2,2%	-0,2%	2,0%	-1,5%	0,4%	-12,3%	0,0%	0,0%				
% sobre mes año anterior	1,0%	1,1%	1,4%	1,4%	2,5%	-12,6%	-12,4%	-10,8%				

PRECIO PERCIBIDO HUEVOS DE GALLINA CAT. M

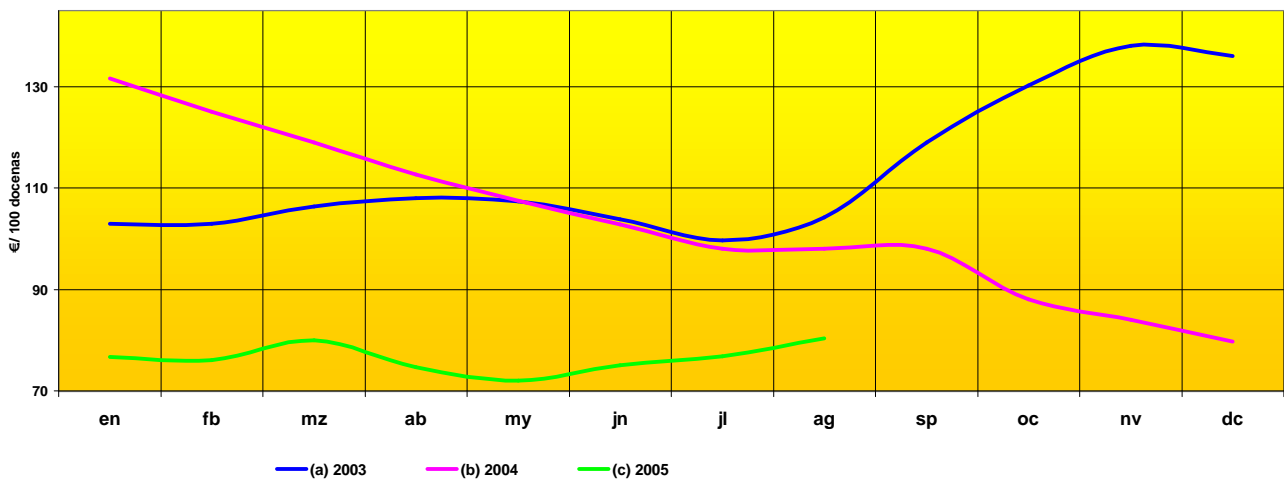

	en	fb	mz	ab	my	jn	jl	ag	sp	oc	nv	dc
(a) 2003	103,00	103,00	106,33	108,00	107,33	103,83	99,66	104,24	119,00	130,17	138,00	136,00
(b) 2004	131,67	125,00	119,00	112,67	107,50	102,83	98,00	98,00	98,00	88,00	84,00	79,67
(c) 2005	76,67	76,00	80,00	74,67	72,00	75,00	76,83	80,33				
% sobre mes anterior	-3,8%	-0,9%	5,3%	-6,7%	-3,6%	4,2%	2,4%	4,6%				
% sobre mes año anterior	-41,8%	-39,2%	-32,8%	-33,7%	-33,0%	-27,1%	-21,6%	-18,0%				

PRECIOS MEDIOS MENSUALES FRUTA AÑO 2005

PRECIOS MEDIOS FRUTA AÑO 2005

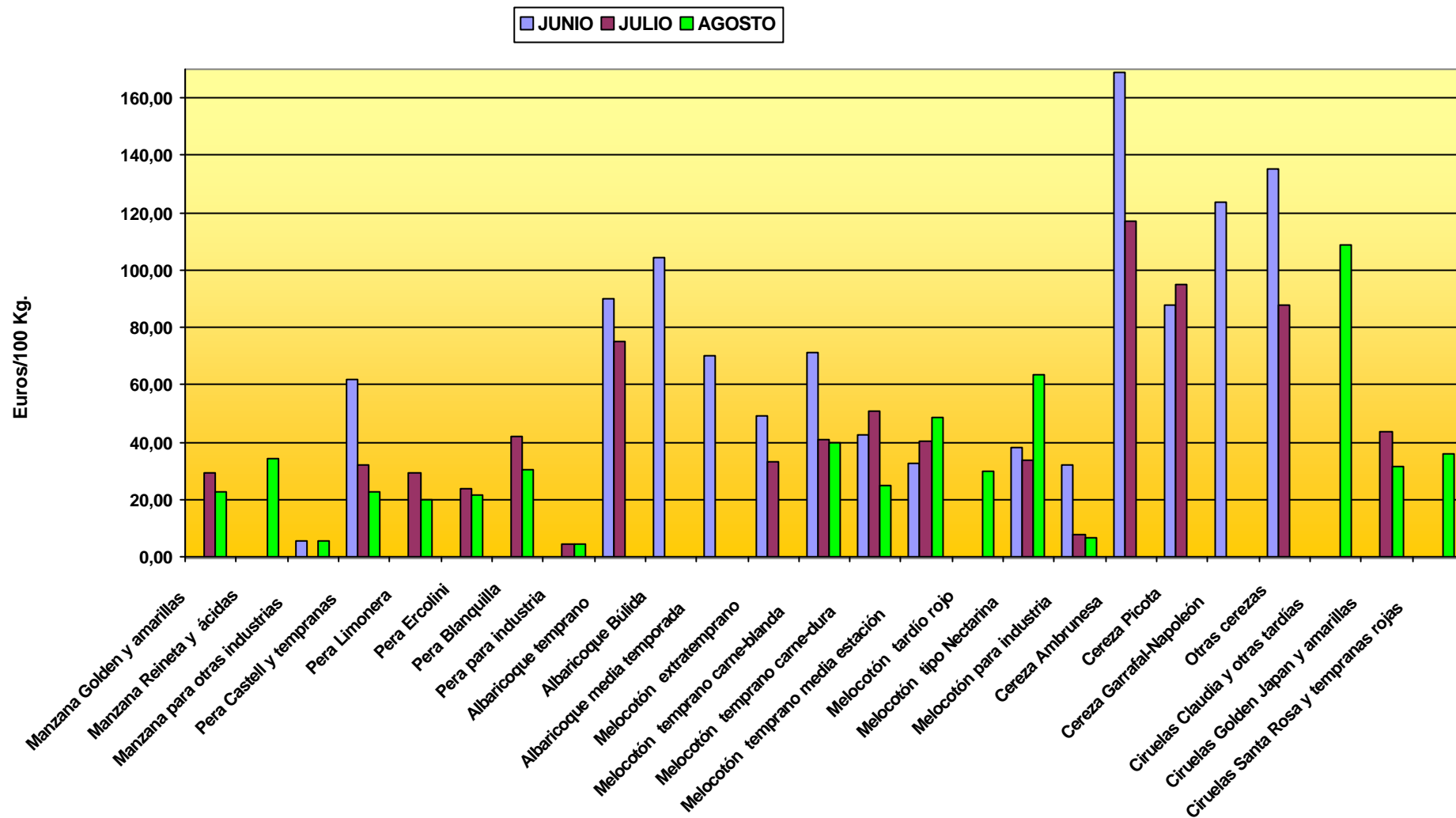

COMENTARIOS A LOS PRECIOS PERCIBIDOS EN AGOSTO:

CEREALES:

Tendencia a la **estabilidad** de los precios en los cereales durante el mes de agosto, con ligeros **descensos respecto al mes anterior**. Así: **trigo duro (-0,2%)**, cebada para pienso **(-0,8%)**, y trigo panificable **(-0,6%)** por la presencia de cereal en los puertos. (Precio medio mes del trigo panificable: 14,23 €/100 Kg.).

ACEITE DE OLIVA

Precios buenos y **estables**, motivado por la previsión de una baja cosecha para la próxima campaña, así el aceite de oliva virgen extra de <1º ha descendido respecto al mes pasado **-0,2%**. (Precio medio mes: 304,18 €/100 Kg.).

ALFALFA:

Continúa la **tendencia al alza** respecto al mes anterior, debido a la ausencia de pastos y a la falta de agua para riego en varias zonas productoras. Las cotizaciones han aumentado un **(+0,5%)** respecto al mes anterior. (Precio medio mes del heno de alfalfa: 12,31 €/ 100 kg.).

FRUTALES:

En general se observan **importantes descensos en los precios** respecto al mes anterior, motivados por la abundante cosecha de esta campaña.

AVES:

Sigue la **tendencia a la baja** en el precio del pollo de granja, con un **ligero descenso (-1,6%)** respecto al mes anterior. (Precio medio mes: 81,52 €/100 Kg. Peso vivo).

HUEVOS:

Los precios siguen **bajos, con tendencia al alza en relación con el mes anterior (+4,6%)**. Respecto al mismo mes del año 2004, el precio ha descendido **(-18%)**. (Precio medio mes: Cat M: 80,33 €/100 docenas).

PORCINO:

Tendencia a la **baja, con un ligero descenso en los precios respecto al mes anterior (-0,7%)**. (Precio medio mes cerdo razas no ibéricas: 117,01 €/100 Kg. Peso vivo).

VACUNO:

Cambio de tendencia con **ligeros aumentos en los precios** respecto al mes anterior. Así en añojos para abasto **(+0,8%)**, en novillos para abastos **(+0,3%)**. (Precio medio mes novillos para abastos: 188,30 €/100 Kg. Peso vivo).

OVINO:

Sigue la tendencia alcista en el precio del ovino, así cordero lechal para abastos **(+5,1%)** respecto al mes anterior. (Precio medio mes ternasco: 337,62 €/100 Kg. Peso vivo).

EVOLUCIÓN DE LOS
PRECIOS MENSUALES
PAGADOS POR LOS
AGRICULTORES.

(Serie 3 años)

PRECIO PAGADO-100 KG. SULFATO AMONICO DEL 21%

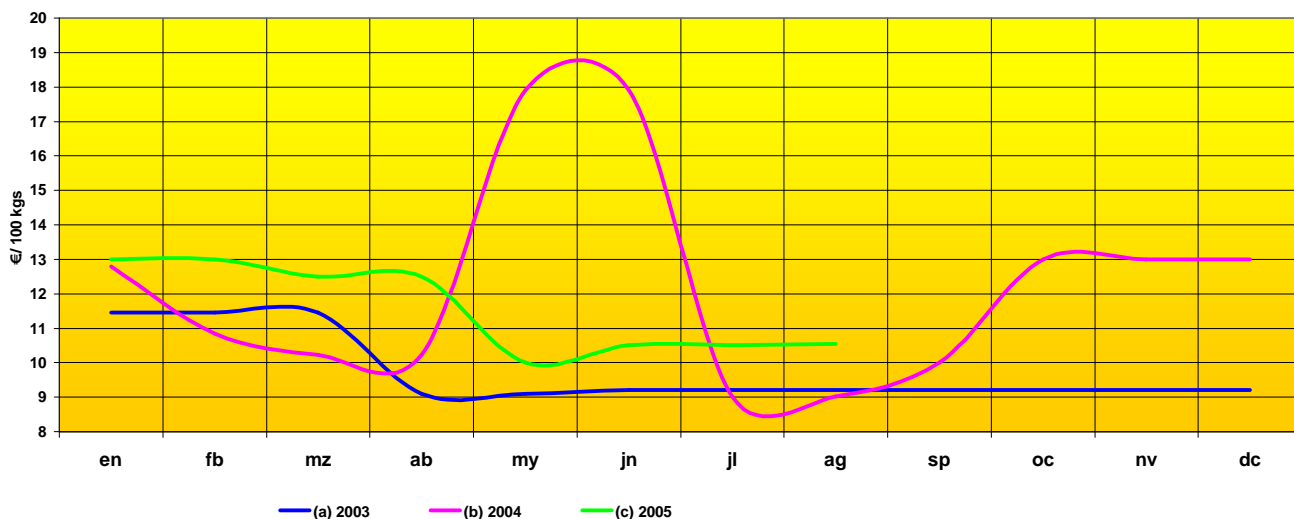

	en	fb	mz	ab	my	jn	jl	ag	sp	oc	nv	dc
Año 2003	11,46	11,46	11,46	9,10	9,10	9,20	9,20	9,20	9,20	9,20	9,20	9,20
Año 2004	12,80	10,84	10,22	10,22	17,90	17,90	9,02	9,02	10,00	13,00	13,00	13,00
Año 2005	13,00	13,00	12,50	12,50	10,00	10,50	10,50	10,54				
% sobre mes anterior	0,0%	0,0%	-3,8%	0,0%	-20,0%	5,0%	0,0%	0,4%				
% sobre mes año anterior	1,6%	19,9%	22,3%	22,3%	-44,1%	-41,3%	16,4%	16,9%				

PRECIO PAGADO-100 KG. CLORURO POTASICO DEL 60%

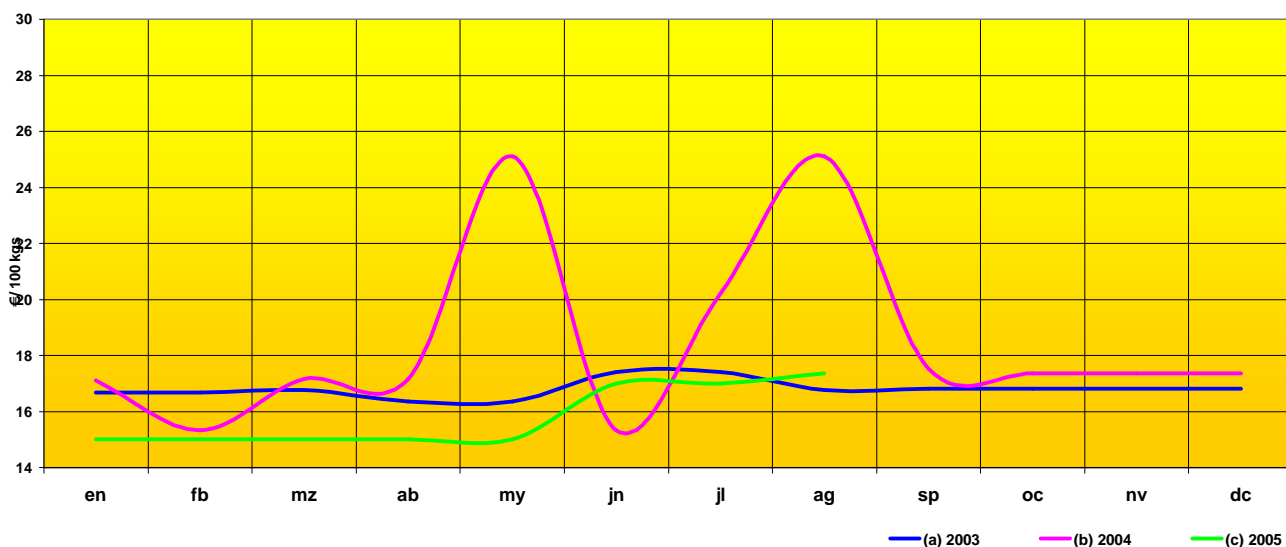

	en	fb	mz	ab	my	jn	jl	ag	sp	oc	nv	dc
Año 2003	16,67	16,67	16,76	16,35	16,35	17,40	17,40	16,76	16,80	16,80	16,80	16,80
Año 2004	17,10	15,33	17,16	17,16	25,10	15,33	20,22	25,10	17,52	17,36	17,36	17,36
Año 2005	15,00	15,00	15,00	15,00	15,00	17,00	17,00	17,37				
% sobre mes anterior	-13,6%	0,0%	0,0%	0,0%	0,0%	13,3%	0,0%	2,2%				
% sobre mes año anterior	-12,3%	-2,2%	-12,6%	-12,6%	-40,2%	10,9%	-15,9%	-30,8%				

PRECIO PAGADO-100 KG. FOSFATO DIAMONICO (D. A. P.)

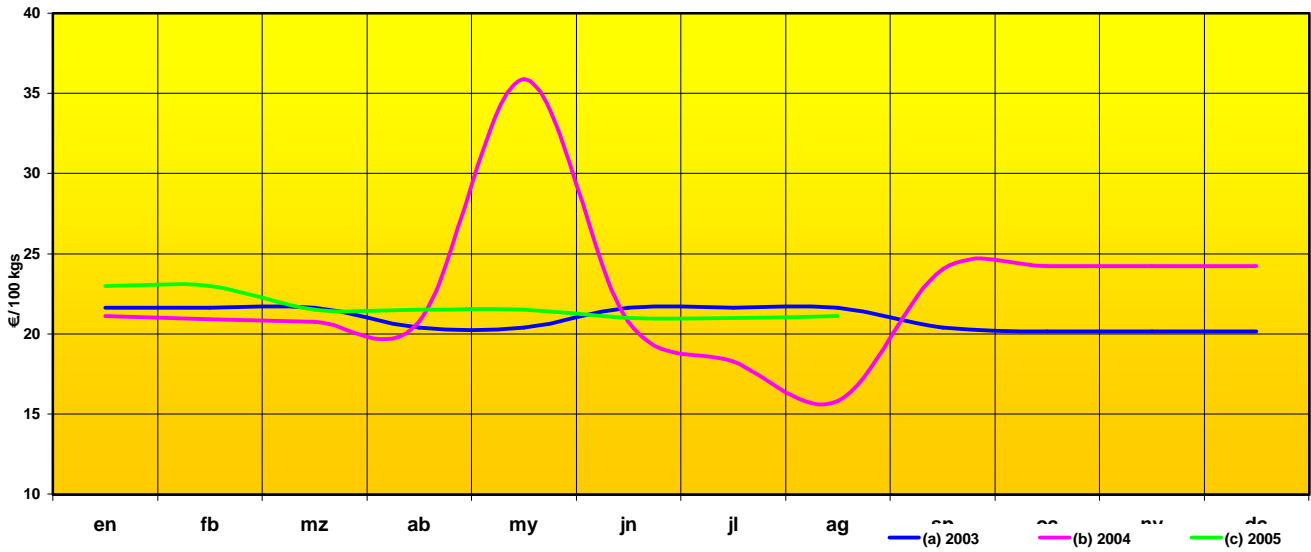

	en	fb	mz	ab	my	jn	jl	ag	sp	oc	nv	dc
Año 2003	21,61	21,61	21,61	20,41	20,41	21,61	21,61	21,61	20,41	20,15	20,15	20,15
Año 2004	21,10	20,92	20,73	20,73	35,90	20,73	18,27	15,81	24,04	24,22	24,22	24,22
Año 2005	23,00	23,00	21,50	21,50	21,50	21,00	21,00	21,10				
% sobre mes anterior	-5,0%	0,0%	-6,5%	0,0%	0,0%	-2,3%	0,0%	0,5%				
% sobre mes año anterior	9,0%	10,0%	3,7%	3,7%	-40,1%	1,3%	14,9%	33,5%				

PRECIO PAGADO-100 KG. COMPLEJO 8 - 15 -15

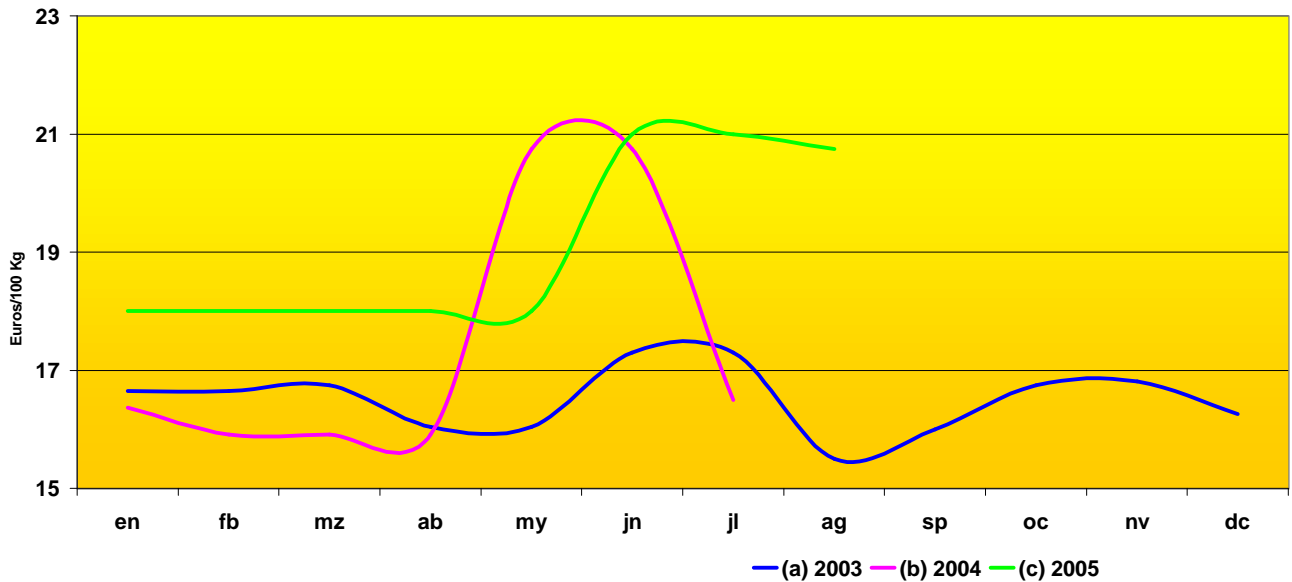

	en	fb	mz	ab	my	jn	jl	ag	sp	oc	nv	dc
Año 2003	16,65	16,65	16,75	16,04	16,04	17,30	17,30	15,50	16,00	16,75	16,81	16,26
Año 2004	16,37	15,91	15,91	15,91	20,75	20,75	16,50	0,00	0,00	0,00	0,00	19,00
Año 2005	18,00	18,00	18,00	18,00	18,00	21,00	21,00	20,75				
% sobre mes anterior	-5,3%	0,0%	0,0%	0,0%	0,0%	16,7%	0,0%	-1,2%				
% sobre mes año anterior	10,0%	13,1%	13,1%	13,1%	-13,3%	1,2%	27,3%	0,0%				

EVOLUCIÓN CONSUMO AGRÍCOLA DE FERTILIZANTES EN ARAGÓN (Miles de toneladas de elemento fertilizante)

TIPO DE FERTILIZANTE	ENERO 2005	FEBRERO 2005	MARZO 2005
Nitrogenados	10,6	2,3	2,7
Fosfatados	3,4	2,1	3,5
Potásicos	2,8	1,8	2,8

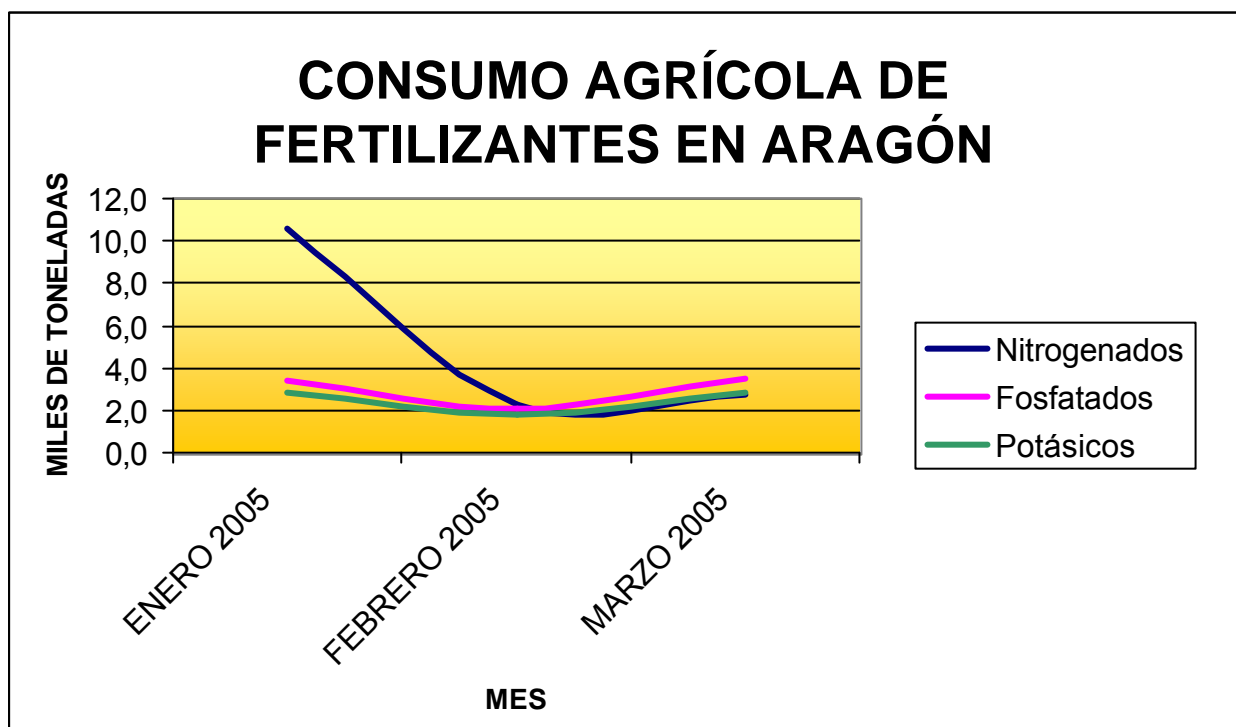

Fuente: Boletín Mensual de Estadística. Ministerio de Agricultura, Pesca y Alimentación

EVOLUCIÓN DEL PRECIO PAGADO POR LOS AGRICULTORES POR GASÓLEO B EN SURTIDOR (precios corrientes)

€ por 100 litros.

	EN	FB	MZ	AB	MY	JN	JL	AG	SP	OC	NV	DC
1997	30,36	30,09	27,29	29,25	27,61	28,51	29,05	30,59	30,74	31,56	31,70	31,53
1998	31,39	30,67	30,80	30,29	30,38	29,81	30,14	30,07	30,75	29,79	29,63	28,39
1999	31,09	28,15	29,57	30,59	35,55	31,33	33,41	34,59	33,70	32,68	32,85	33,88
2000	37,15	37,51	40,70	39,91	39,87	40,22	41,24	42,82	46,13	47,23	49,25	47,25
2001	43,50	42,56	42,57	41,66	42,09	43,07	43,06	44,59	42,70	40,76	40,45	45,68
2002	37,07	39,06	39,56	43,45	39,96	37,59	41,39	40,00	43,90	42,33	41,09	42,71
2003	44,02	47,55	49,25	41,84	40,97	40,26	40,67	41,91	39,73	42,31	42,34	42,01
2004	43,18	42,68	43,10	44,20	46,00	47,50	44,92	48,89	52,30	52,98	48,68	49,11
2005	47,67	50,67	54,67	56,33	54,66	59,00	60,66	68,93				

EVOLUCIÓN DEL PRECIO EN SURTIDOR

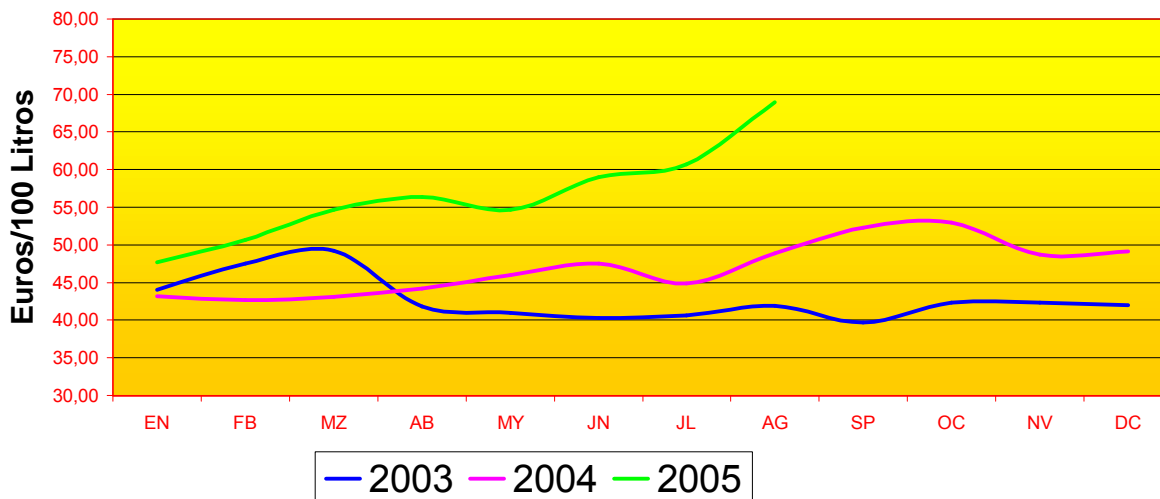

EVOLUCIÓN DEL PRECIO PAGADO POR LOS AGRICULTORES POR GASÓLEO B EN VENTA DIRECTA (precios corrientes)

€ por 100 litros.

	EN	FB	MZ	AB	MY	JN	JL	AG	SP	OC	NV	DC
1997	25,64	24,69	21,66	22,22	23,18	24,37	24,59	29,55	25,59	26,49	26,76	26,32
1998	25,26	24,80	22,89	24,83	28,42	27,21	24,26	27,14	25,62	27,84	27,88	26,60
1999	23,72	24,10	23,71	25,48	25,76	25,77	27,21	27,72	29,48	28,58	29,68	30,64
2000	35,08	34,01	36,76	36,05	36,94	37,20	37,91	40,79	45,99	46,94	47,65	44,97
2001	38,56	30,41	38,52	38,26	38,85	40,45	41,40	40,98	40,20	38,08	37,68	40,73
2002	35,70	36,40	36,40	38,03	36,42	32,13	37,57	37,77	39,34	38,57	36,21	37,24
2003	38,65	41,52	43,68	34,79	33,71	31,09	33,74	35,81	36,25	35,72	36,04	33,98
2004	36,32	34,55	36,53	39,23	42,00	44,86	40,67	43,46	46,27	47,33	43,70	43,02
2005	42,00	43,33	47,67	49,67	48,00	51,33	54,66	58,74				

EVOLUCIÓN DEL PRECIO EN VENTA DIRECTA

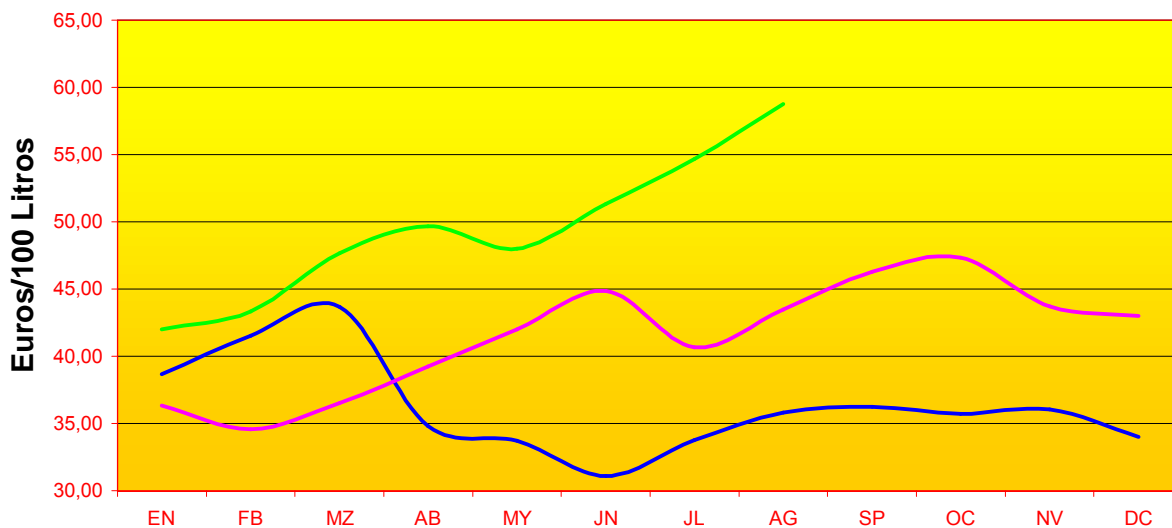

SEGUIMIENTO
DE LOS PRECIOS
DE PRODUCTOS FRESCOS

(ORIGEN-MAYORISTA-DESTINO)

**% PRECIOS ORIGEN-MAYORISTA-DESTINO
(del 14/03/05 a 4/09/05)**

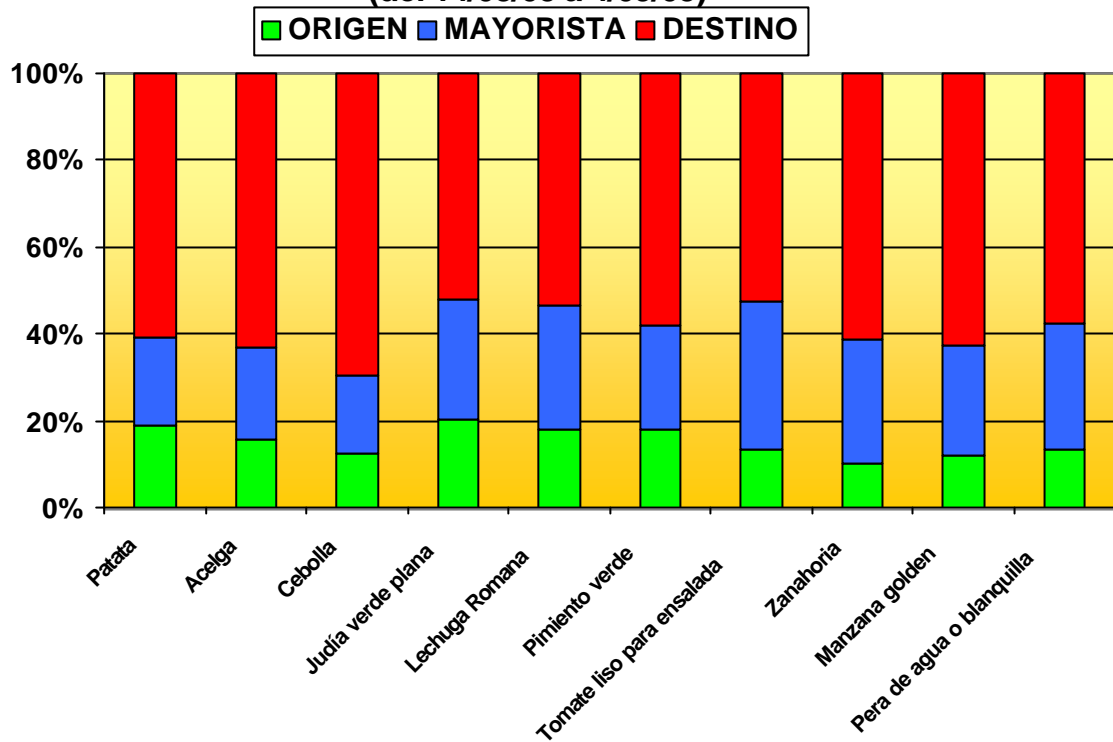

**PRECIOS MEDIOS ORIGEN Y DESTINO
(del 14/03/05 a 4/09/05)**

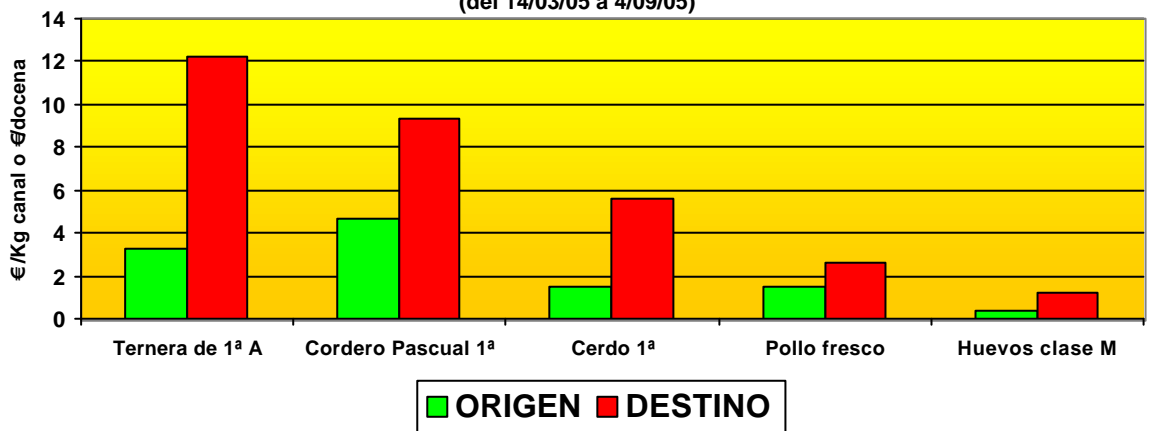

**PRECIOS MEDIOS ORIGEN -MAYORISTA- DESTINO
(del 14/03/05 a 4/09/05)**

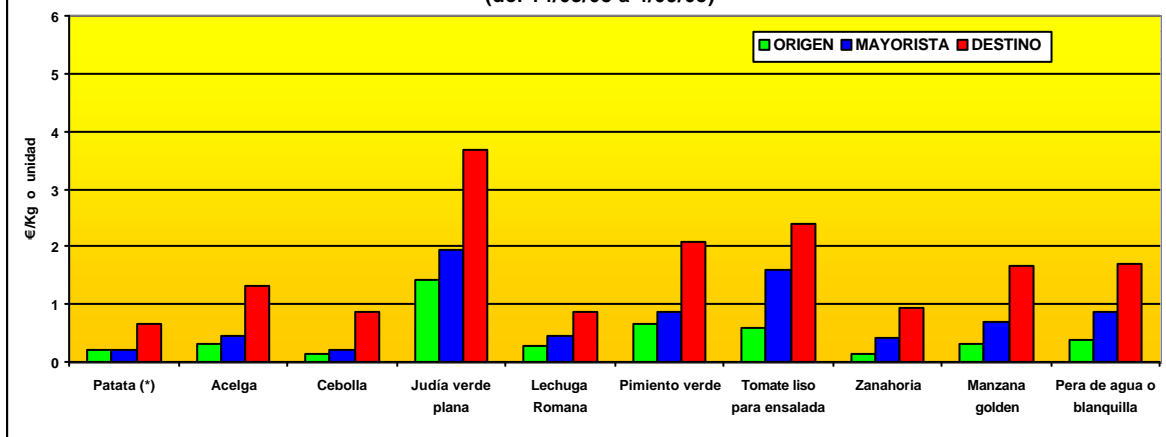

(*) Los precios en origen y mayorista no son comparables debido a la diferente ponderación entre patata tardía y temprana en ambas posiciones comerciales.

SEGUIMIENTO DE PRECIOS EN ORIGEN - MAYORISTA Y DESTINO DE PRODUCTOS FRESCOS

ORIGEN																											PRECIO MEDIO	
PRODUCTOS	UNIDADES	SEMANA 11	SEMANA 12	SEMANA 13	SEMANA 14	SEMANA 15	SEMANA 16	SEMANA 17	SEMANA 18	SEMANA 19	SEMANA 20	SEMANA 21	SEMANA 22	SEMANA 23	SEMANA 24	SEMANA 25	SEMANA 26	SEMANA 27	SEMANA 28	SEMANA 29	SEMANA 30	SEMANA 31	SEMANA 32	SEMANA 33	SEMANA 34	SEMANA 35	ORIGEN	
Ternera de 1ª A	kg	3,32	3,33	3,33	3,33	3,33	3,32	3,29	3,29	3,26	3,24	3,23	3,23	3,23	3,22	3,21	3,20	3,19	3,20	3,20	3,20	3,21	3,21	3,22	3,23	3,23	3,23	3,25
Cordero Pascual 1ª	kg	4,52	4,54	4,56	4,55	4,53	4,31	4,27	4,27	4,10	4,17	4,28	4,32	4,34	4,42	4,51	4,68	4,86	4,93	4,93	4,93	5,03	5,14	5,36	5,57		4,64	
Cerdo 1ª	kg	1,45	1,44	1,40	1,38	1,37	1,33	1,29	1,29	1,32	1,37	1,41	1,47	1,53	1,58	1,61	1,62	1,57	1,53	1,50	1,50	1,50	1,51	1,51	1,50	1,51	1,51	1,46
Pollo fresco	kg	1,55	1,59	1,59	1,59	1,61	1,63	1,64	1,64	1,62	1,65	1,63	1,61	1,50	1,51	1,38	1,38	1,34	1,40	1,39	1,41	1,40	1,40	1,36	1,35	1,33	1,50	
Huevos clase M	docena	0,43	0,42	0,40	0,38	0,36	0,34	0,33	0,33	0,36	0,36	0,37	0,37	0,37	0,37	0,36	0,37	0,38	0,40	0,41	0,41	0,41	0,47	0,47	0,54	0,55	0,41	
Patata (*)	kg	0,13	0,13	0,24	0,25	0,26	0,28	0,33	0,33	0,33	0,26	0,16	0,14	0,15	0,16	0,16	0,16	0,19	0,19	0,19	0,16	0,14	0,16	0,17	0,16	0,18	0,20	
Acelga	kg	0,73	0,71	0,43	0,35	0,29	0,26	0,26	0,26	0,23	0,28	0,27	0,27	0,27	0,27	0,26	0,26	0,28	0,29	0,30	0,30	0,31	0,32	0,33	0,31	0,32	0,33	
Cebolla	kg	0,18	0,17	0,17	0,17	0,17	0,15	0,14	0,14	0,14	0,13	0,13	0,16	0,16	0,16	0,14	0,14	0,14	0,14	0,14	0,14	0,18	0,18	0,17	0,15	0,15	0,16	
Judía verde plana	kg	3,88	2,91	2,69	1,24	1,20	1,41	0,88	0,88	0,71	0,69	0,76	0,83	0,96	1,10	0,99	0,87	1,48	1,52	1,70	1,49	1,32	1,53	1,87	1,64	1,42	1,44	
Lechuga Romana	unidad	0,57	0,55	0,46	0,39	0,27	0,24	0,23	0,23	0,21	0,19	0,21	0,31	0,25	0,28	0,24	0,26	0,25	0,26	0,25	0,31	0,18	0,21	0,27	0,27	0,25	0,29	
Pimiento verde	kg	1,32	1,35	1,16	0,93	0,67	0,64	0,62	0,62	0,77	0,57	0,54	0,41	0,54	0,54	0,45	0,48	0,43	0,43	0,42	0,45	0,61	0,61	0,63	0,47	0,51	0,65	
ensalada	kg	0,77	0,68	0,67	0,60	0,92	1,19	1,24	1,24	1,06	0,60	0,46	0,33	0,30	0,28	0,33	0,28	0,36	0,55	0,45	0,43	0,43	0,55	0,55	0,58	0,60	0,60	
Zanahoria	kg	0,15	0,15	0,15	0,17	0,15	0,15	0,15	0,15	0,16	0,16	0,16	0,16	0,16	0,14	0,20	0,25	0,20	0,16	0,15	0,14	0,12	0,12	0,12	0,12	0,09	0,15	
Manzana golden	kg	0,42	0,42	0,42	0,42	0,39	0,38	0,38	0,38	0,36	0,36	0,36	0,36	0,36	0,33	0,33	0,31	0,28	0,27	0,25	0,25	0,25	0,21	0,20	0,18	0,20	0,32	
Pera de agua o blanquilla	kg	0,43	0,43	0,43	0,43	0,40	0,36	0,36	0,36	0,36	0,36	0,36	0,36	0,36	0,36	0,36	0,36	0,36	0,36	0,36	0,36	0,29	0,31	0,31	0,31	0,32	0,39	

MAYORISTA																											PRECIO MEDIO	DIFERENCIA	
PRODUCTOS	UNIDADES	SEMANA 11	SEMANA 12	SEMANA 13	SEMANA 14	SEMANA 15	SEMANA 16	SEMANA 17	SEMANA 18	SEMANA 19	SEMANA 20	SEMANA 21	SEMANA 22	SEMANA 23	SEMANA 24	SEMANA 25	SEMANA 26	SEMANA 27	SEMANA 28	SEMANA 29	SEMANA 30	SEMANA 31	SEMANA 32	SEMANA 33	SEMANA 34	SEMANA 35	MAYORISTA	% MAY/AGRI	
Patata (*)	kg	0,21	0,21	0,22	0,25	0,25	0,25	0,28	0,28	0,25	0,25	0,23	0,21	0,19	0,19	0,19	0,19	0,20	0,20	0,20	0,19	0,17	0,18	0,18	0,20	0,23	0,22	7,78%	
Acelga	kg	0,88	0,73	0,57	0,43	0,41	0,44	0,43	0,43	0,43	0,39	0,41	0,44	0,43	0,38	0,36	0,34	0,39	0,38	0,39	0,35	0,43	0,45	0,42	0,42	0,42	0,44	36,27%	
Cebolla	kg	0,19	0,20	0,19	0,19	0,19	0,18	0,21	0,21	0,19	0,21	0,21	0,21	0,20	0,20	0,21	0,24	0,24	0,24	0,25	0,27	0,25	0,27	0,28	0,27	0,26	0,22	43,30%	
Judía verde plana	kg	4,66	4,10	3,06	1,66	1,76	2,02	1,59	1,59	1,41	1,03	1,12	1,20	1,31	1,37	1,37	1,33	2,03	2,05	1,73	1,60	1,52	2,43	2,76	2,26	1,99	1,96	36,09%	
Lechuga Romana	unidad	0,86	0,80	0,69	0,56	0,50	0,39	0,36	0,36	0,28	0,30	0,31	0,33	0,35	0,34	0,34	0,33	0,35	0,37	0,39	0,39	0,48	0,57	0,61	0,56	0,55	0,52	0,46	61,06%
Pimiento verde	kg	1,45	1,55	1,48	1,02	0,83	0,73	0,76	0,76	0,76	0,93	0,71	0,69	0,61	0,74	0,64	0,64	0,70	0,81	0,75	0,85	0,81	0,84	0,85	0,89	0,90	0,77	0,87	34,26%
ensalada	kg	1,45	1,34	1,34	1,26	1,67	2,35	2,21	2,21	1,64	1,08	0,84	0,70	0,68	0,58	0,60	0,52	0,50	0,62	0,85	0,74	0,76	0,81	0,77	0,69	0,71	1,58	161,39%	
Zanahoria	kg	0,40	0,41	0,40	0,41	0,40	0,39	0,39	0,39	0,41	0,41	0,42	0,42	0,44	0,44	0,44	0,44	0,45	0,45	0,44	0,44	0,44	0,46	0,43	0,45	0,43	0,42	176,76%	
Manzana golden	kg	0,68	0,69	0,68	0,73	0,74	0,73	0,72	0,72	0,73	0,68	0,67	0,69	0,67	0,65	0,69	0,69	0,74	0,68	0,62	0,62	0,66	0,64	0,64	0,64	0,66	0,68	115,93%	
Pera de agua o blanquilla	kg	0,94	0,89	0,95	0,93	0,93	0,82	0,81	0,81	0,87	0,87	0,86	0,86	0,86	0,86	0,82	0,81	0,69	0,68	0,62	0,62	0,66	0,63	0,79	0,74	0,62	0,85	120,52%	

DESTINO																											PRECIO MEDIO	DIFERENCIA	DIFERENCIA	
PRODUCTOS	UNIDADES	SEMANA 11	SEMANA 12	SEMANA 13	SEMANA 14	SEMANA 15	SEMANA 16	SEMANA 17	SEMANA 18	SEMANA 19	SEMANA 20	SEMANA 21	SEMANA 22	SEMANA 23	SEMANA 24	SEMANA 25	SEMANA 26	SEMANA 27	SEMANA 28	SEMANA 29	SEMANA 30	SEMANA 31	SEMANA 32	SEMANA 33	SEMANA 34	SEMANA 35	DESTINO	% DEST/MAY	% DEST/AGRI	
Ternera de 1ª A	kg	12,04	12,03	12,05	12,05	12,07	12,05	12,08	12,08	12,09	12,09	12,09	12,11	12,17	12,17	12,17	12,25	12,28	12,24	12,26	12,36	12,39	12,40	12,42	12,35	12,45	12,19		275,06%	
Cordero Pascual 1ª	kg	9,31	9,34	9,31	9,33	9,38	9,34	9,28	9,28	9,33	9,33	9,33	9,23	9,21	9,20	9,19	9,55	9,58	9,52	9,52	9,42	9,43	9,14	9,17	9,18	9,22	9,32		100,88%	
Cerdo 1ª	kg	5,54	5,54	5,54	5,57	5,58	5,59	5,59	5,59	5,57	5,55	5,53	5,52	5,55	5,58	5,59	5,60	5,59	5,60	5,60	5,59	5,59	5,59	5,60	5,61	5,63	5,58		282,21%	
Pollo fresco	kg	2,51	2,53	2,56	2,59	2,62	2,63	2,62	2,63	2,64	2,64	2,64	2,64	2,58	2,54	2,54	2,54	2,54	2,54	2,54	2,54	2,54	2,53	2,52	2,51	2,51	2,58		71,97%	
Huevos clase M	docena	1,21	1,21	1,21	1,20	1,20	1,20	1,20	1,20	1,19	1,19	1,20	1,20	1,20	1,19	1,20	1,20	1,19	1,19	1,19	1,19	1,19	1,19	1,19	1,19	1,19	1,20		195,10%	
Patata (*)	kg	0,64	0,65	0,66	0,67	0,67	0,69	0,68	0,68	0,68	0,67	0,67	0,66	0,65	0,65	0,64	0,63	0,63	0,63	0,63	0,62	0,62	0,63	0,63	0,63	0,63	0,65		200,65%	224,05%
Acelga	kg	1,65	1,61	1,53	1,41	1,38	1,34	1,29	1,28	1,28	1,27	1,25	1,24	1,25	1,36	1,38	1,37	1,22	1,24	1,22	1,20	1,18	1,19	1,19	1,20	1,20	1,31		194,42%	301,23%
Cebolla	kg	0,89	0,89	0,89	0,89	0,89	0,90	0,90	0,90	0,90	0,90	0,90	0,88	0,87	0,87	0,87	0,87	0,84	0,84	0,84	0,83	0,83	0,84	0,84	0,84	0,85	0,87		291,37%	460,82%
Judía verde plana	kg	6,66	6,08	5,45	4,54	4,08	3,87	3,69	3,69	3,30	3,10	3,10	2,98	3,01	3,02	3,02	3,01	2,99	3,15	3,23	3,24	3,23	3,28	3,41	3,56	3,56	3,69		88,46%	156,46%
Lechuga Romana	unidad	1,11	1,09	1,08	1,02	0,97	0,91	0,88	0,88	0,84	0,80	0,80	0,79	0,78	0,78	0,77	0,79	0,80	0,80	0,81	0,81	0,81	0,82	0,83	0,83	0,83	0,86		87,57%	202,10%
Pimiento verde	kg	2,62	2,61	2,54	2,45	2,48	2,30	2,19	2,19	2,19	2,17	2,10	2,09	2,00	1,99	1,94	1,87	1,86	1,83	1,85	1,87	1,86	1,84	1,83	1,84	1,85	2,09		141,18%	223,81%
ensalada	kg	2,68	2,69	2,64	2,60	2,66	2,96	3,08	3,08	3,10	2,94	2,76	2,65	2,49	2,23	2,05	1,99	1,93	1,92	1,97	1,97	1,97	1,96	1,97	1,98	1,94	2,41		52,34%	298,21%
Zanahoria	kg	0,91	0,91	0,91	0,92	0,92	0,93	0,92	0,92	0,92	0,92	0,93	0,93	0,93	0,93	0,92	0,92	0,93	0,92	0,93	0,93	0,93	0,92	0,92	0,92	0,93	0,92		117,64%	502,35%
Manzana golden	kg	1,69	1,69	1,69	1,70	1,67	1,69	1,68	1,68	1,66	1,66	1,65	1,67	1,44	1,68	1,68	1,70	1,70	1,70	1,69	1,70	1,70	1,70	1,70	1,70	1,70	1,68		145,43%	429,96%
Pera de agua o blanquilla	kg	1,63	1,64	1,67	1,69	1,71	1,71	1,71	1,71	1,71	1,71	1,72	1,71	1,72	1,72	1,71	1,72	1,72	1,71	1,72	1,72	1,74	1,72	1,70	1,69	1,68	1,70		98,92%	338,66%

(*) Los precios en origen y mayorista no son comparables debido a la diferente ponderación entre patata tardía y temprana en ambas posiciones comerciales.

Fuente: Origen: MAPA. Mayorista: E.N. MERCASA. Destino: SETYC
 Origen: Precios medios nacionales en mercados de origen, en €/Kg, €/docena o €/unidad, sin IVA y a granel.
 Mayorista: Precios medios nacionales ponderados en Mercas, en €/Kg o €/docena, sin IVA y a granel.

Posición comercial en origen:

- Manzana golden: sobre central, frío normal. - Tomate liso: sobre alhóndiga o almacén agricult

PRECIOS ORIGEN -MAYORISTA -DESTINO DE PRODUCTOS FRESCOS

PATATAS(*)

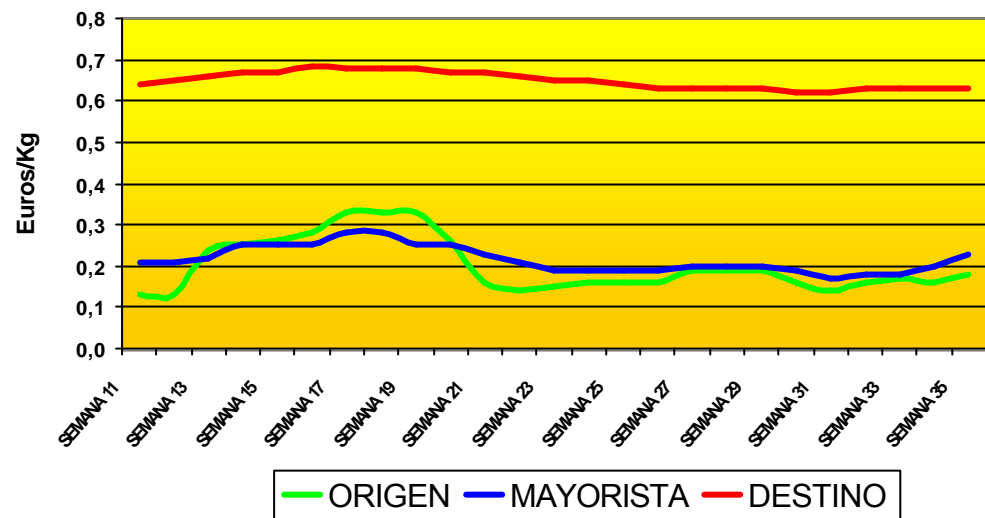

ACELGA

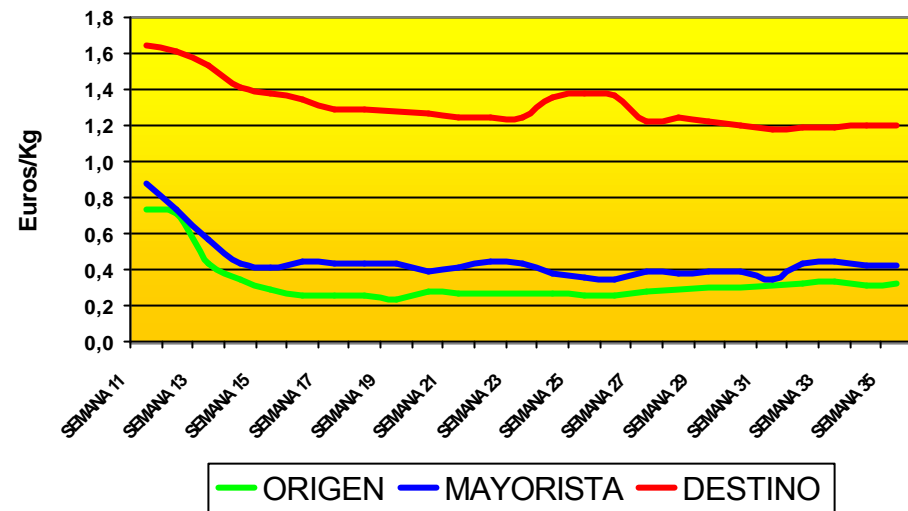

CEBOLLA

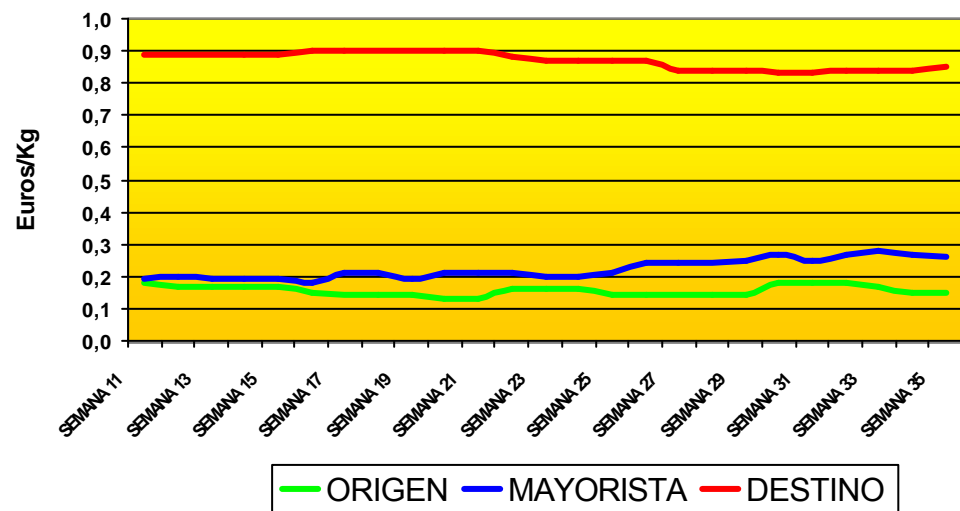

JUDÍA VERDE PLANA

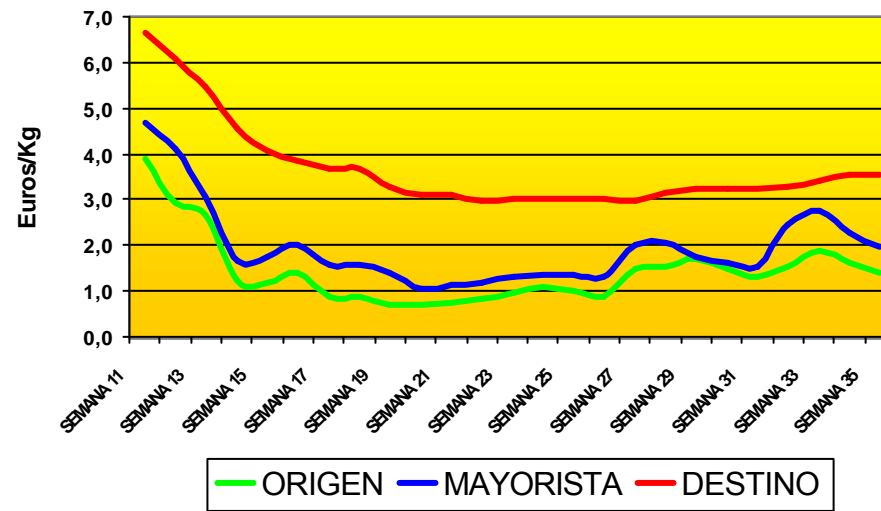

PRECIOS ORIGEN -MAYORISTA -DESTINO DE PRODUCTOS FRESCOS

LECHUGA

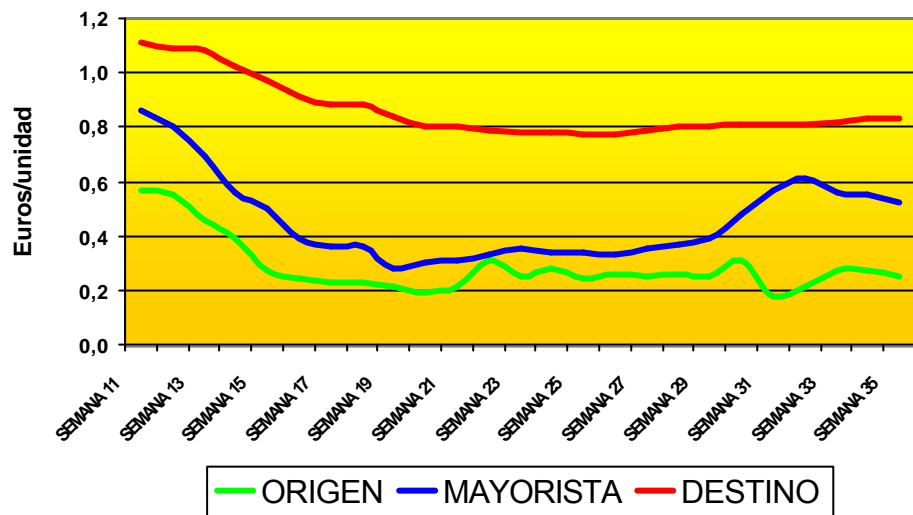

PIMIENTO VERDE

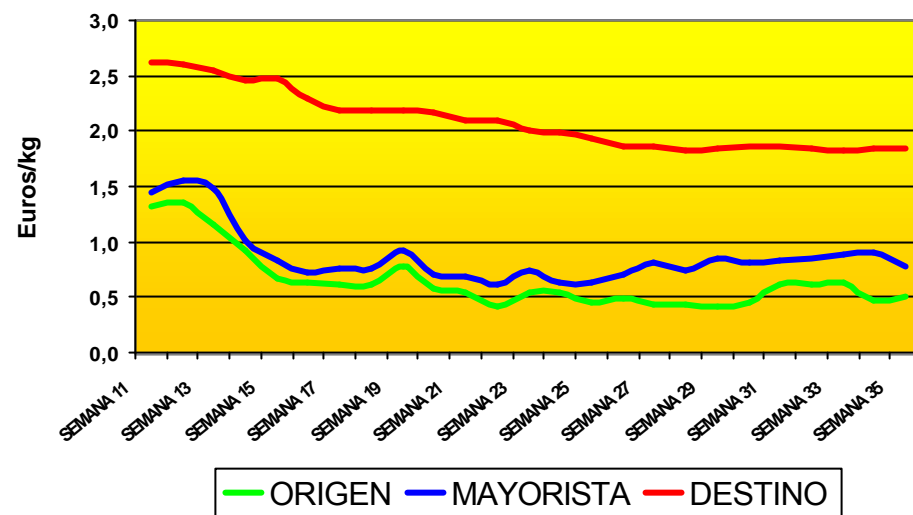

TOMATE LISO PARA ENSALADA

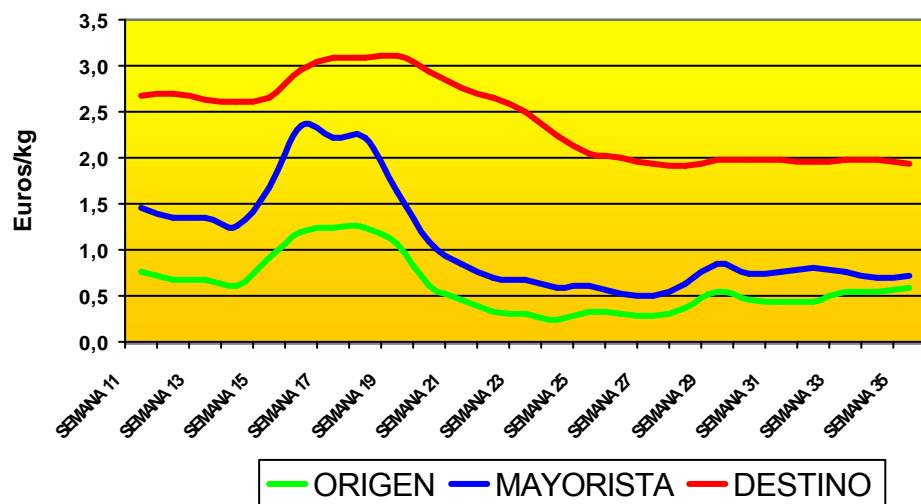

ZANAHORIA

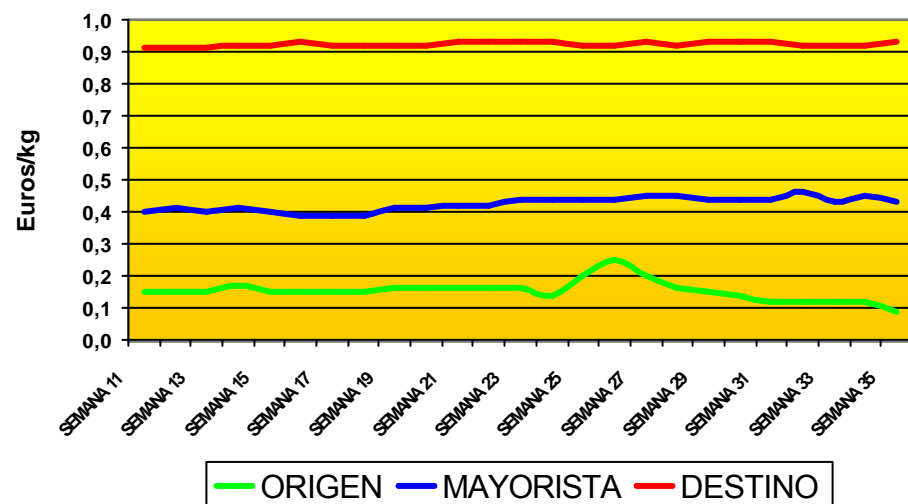

PRECIOS ORIGEN -MAYORISTA - **DESTINO DE PRODUCTOS FRESCOS**

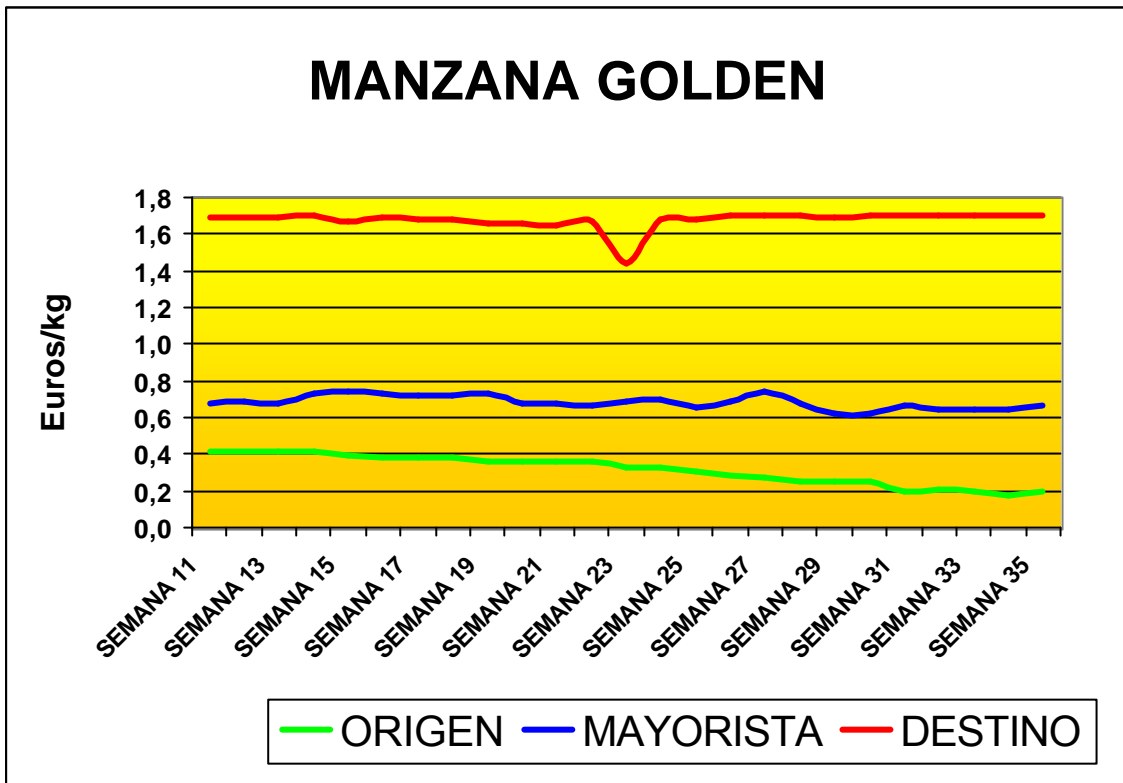

(*) Los precios en origen y mayorista no son comparables debido a la diferente ponderación entre patata tardía y temprana. En ambas posiciones comerciales.

Fuente:

Origen: MAPA

Mayorista: E.N. MERCASA

Destino: SETYC

Origen: Precios medios nacionales en mercados de origen, en €/Kg , €/docena o €/unidad , sin IVA y a granel.

Mayorista: Precios medios nacionales ponderados en Mercas, en €/Kg o €/docena, sin IVA y a granel.

Destino: Precios medios nacionales ponderados de venta al público, en €/Kg , €/docena o €/unidad.

Posición comercial en origen: .

- Manzana golden: sobre central, frío normal.
- Tomate liso: sobre alhóndiga o almacén agricultor.
- Patata: sobre almacén origen.
- Pollo: kg/canal
- Vacuno, Cordero y Porcino: entrada matadero, kg/canal.
- Huevos: sobre muelle, salida centro de embalaje, docena.

SEGURIDAD Y SALUD

LABORAL EN LA

AGRICULTURA

ACCIDENTES CON BAJA EN JORNADA DE TRABAJO**ARAGÓN****POR SECTORES ECONÓMICOS Y GRADO DE LA LESIÓN**

DATOS COMPARADOS DEL MES

AGOSTO: 2004 - 2005

SECTORES	PERÍODO	LEVES	I.I.*1000	GRAVES	I.I.*10 ⁴	MORTAL.	I.I.*10 ⁵	TOTALES	I.I.*1000	T.AFILIADOS
	2004	67	2,7	3	1,2	0	0,0	70	2,8	24593
AGRARIO	2005	81	3,1	4	1,6	0	0,0	85	3,3	25735
	Increm.%	20,90%	15,53%	33,33%	27,42%	0,00%	0,00%	21,43%	16,04%	4,64%
	2004	510	5,0	9	0,9	0	0,0	519	5,1	102397
INDUSTRIA	2005	450	4,3	5	0,5	1	1,0	456	4,4	104044
	Increm.%	-11,76%	-13,16%	-44,44%	-45,32%	100,00%	96,11%	-12,14%	-13,53%	1,61%
	2004	413	10,0	7	1,7	1	2,4	421	10,2	41297
CONSTRUCCIÓN	2005	393	8,3	6	1,3	1	2,1	400	8,5	47198
	Increm.%	-4,84%	-16,74%	-14,29%	-25,00%	0,00%	-12,50%	-4,99%	-16,87%	14,29%
	2004	688	2,8	6	0,2	2	0,8	696	2,8	247301
SERVICIOS	2005	583	2,2	5	0,2	0	0,0	588	2,3	260659
	Increm.%	-15,26%	-19,60%	-16,67%	-20,94%	-100,00%	-100,00%	-15,52%	-19,85%	5,40%
	2004	1678	4,0	25	0,6	3	0,7	1706	4,1	415588
TOTALES	2005	1507	3,4	20	0,5	2	0,5	1529	3,5	437636
	Increm.%	-10,19%	-14,72%	-20,00%	-24,03%	-33,33%	-36,69%	-10,38%	-14,89%	5,31%

Fuente del Nº de Trabajadores Afiliados a la Seguridad Social:

Mº de TRABAJO Subdirección General de Estadísticas Sociales y Laborales . (Se utilizan datos a 30 de Junio de cada año)

I.I.=Índice de Incidencia: (leves x 1.000 t. - graves x 10.000 t. - mortales x 100.000 t. - totales x 1.000 t.)

ACCIDENTES CON BAJA EN JORNADA DE TRABAJO**HUESCA****POR SECTORES ECONÓMICOS Y GRADO DE LA LESIÓN**

DATOS COMPARADOS DEL MES

AGOSTO: 2004 - 2005

SECTORES	PERÍODO	LEVES	I.I.*1000	GRAVES	I.I.*10 ⁴	MORTAL.	I.I.*10 ⁵	TOTALES	I.I.*1000	T.AFILIADOS
	2004	21	3,8	0	0,0	0	0,0	21	3,8	5584
AGRARIO	2005	30	5,4	2	3,6	0	0,0	32	5,7	5593
	Increm.%	42,86%	42,63%	200,00%	357,59%	0,00%	0,00%	52,38%	52,14%	0,16%
	2004	58	4,8	1	0,8	0	0,0	59	4,9	11971
INDUSTRIA	2005	73	6,0	2	1,7	0	0,0	75	6,2	12099
	Increm.%	25,86%	24,53%	100,00%	97,88%	0,00%	0,00%	27,12%	25,77%	1,07%
	2004	82	9,3	2	2,3	0	0,0	84	9,5	8802
CONSTRUCCIÓN	2005	86	8,5	2	2,0	1	9,9	89	8,8	10093
	Increm.%	4,88%	-8,54%	0,00%	-12,79%	100,00%	990,79%	5,95%	-7,60%	14,67%
	2004	93	2,5	0	0,0	1	2,7	94	2,5	37343
SERVICIOS	2005	112	2,8	2	0,5	0	0,0	114	2,9	39587
	Increm.%	20,43%	13,60%	200,00%	50,52%	-100,00%	-100,00%	21,28%	14,40%	6,01%
	2004	254	4,0	3	0,5	1	1,6	258	4,1	63700
TOTALES	2005	301	4,5	8	1,2	1	1,5	310	4,6	67372
	Increm.%	18,50%	12,05%	166,67%	152,13%	0,00%	-5,45%	20,16%	13,61%	5,76%

ACCIDENTES CON BAJA EN JORNADA DE TRABAJO**TERUEL****POR SECTORES ECONÓMICOS Y GRADO DE LA LESIÓN****DATOS COMPARADOS DEL MES****AGOSTO: 2004 - 2005**

SECTORES	PERÍODO	LEVES	I.I.*1000	GRAVES	I.I.*10 ⁴	MORTAL.	I.I.*10 ⁵	TOTALES	I.I.*1000	T.AFIADOS
	2004	7	1,0	2	2,9	0	0,0	9	1,3	6819
AGRARIO	2005	11	1,6	0	0,0	0	0,0	11	1,6	6961
	Increm.%	57,14%	53,94%	-100,00%	-100,00%	0,00%	0,00%	22,22%	19,73%	2,08%
	2004	39	4,1	2	2,1	0	0,0	41	4,3	9426
INDUSTRIA	2005	69	7,1	1	1,0	1	10,3	71	7,3	9723
	Increm.%	76,92%	71,52%	-50,00%	-51,53%	100,00%	1028,49%	73,17%	67,88%	3,15%
	2004	31	5,7	1	1,8	0	0,0	32	5,8	5484
CONSTRUCCIÓN	2005	42	6,7	2	3,2	0	0,0	44	7,0	6297
	Increm.%	35,48%	17,99%	100,00%	74,18%	0,00%	0,00%	37,50%	19,75%	14,82%
	2004	55	2,7	0	0,0	0	0,0	55	2,7	20477
SERVICIOS	2005	39	1,8	0	0,0	0	0,0	39	1,8	22085
	Increm.%	-29,09%	-34,25%	0,00%	0,00%	0,00%	0,00%	-29,09%	-34,25%	7,85%
	2004	132	3,1	5	1,2	0	0,0	137	3,2	42206
TOTALES	2005	161	3,6	3	0,7	1	2,2	165	3,7	45066
	Increm.%	21,97%	14,23%	-40,00%	-43,81%	100,00%	221,90%	20,44%	12,79%	6,78%

Fuente del Nº de Trabajadores Afiliados a la Seguridad Social:

Mº de TRABAJO Subdirección General de Estadísticas Sociales y Laborales . (Se utilizan datos a 30 de Junio de cada año)

I.I.=Índice de Incidencia: (leves x 1.000 t. - graves x 10.000 t. - mortales x 100.000 t. - totales x 1.000 t.)

ACCIDENTES CON BAJA EN JORNADA DE TRABAJO**ZARAGOZA****POR SECTORES ECONÓMICOS Y GRADO DE LA LESIÓN****DATOS COMPARADOS DEL MES****AGOSTO: 2004 - 2005**

SECTORES	PERÍODO	LEVES	I.I.*1000	GRAVES	I.I.*10 ⁴	MORTAL.	I.I.*10 ⁵	TOTALES	I.I.*1000	T.AFIADOS
	2004	39	3,2	1	0,8	0	0,0	40	3,3	12190
AGRARIO	2005	40	3,0	2	1,5	0	0,0	42	3,2	13181
	Increm.%	2,56%	-5,15%	100,00%	84,96%	0,00%	0,00%	5,00%	-2,89%	8,13%
	2004	413	5,1	6	0,7	0	0,0	419	5,2	81000
INDUSTRIA	2005	308	3,7	2	0,2	0	0,0	310	3,8	82222
	Increm.%	-25,42%	-26,53%	-66,67%	-67,16%	0,00%	0,00%	-26,01%	-27,11%	1,51%
	2004	300	11,1	4	1,5	1	3,7	305	11,3	27011
CONSTRUCCIÓN	2005	265	8,6	2	0,6	0	0,0	267	8,7	30808
	Increm.%	-11,67%	-22,55%	-50,00%	-56,16%	-100,00%	-100,00%	-12,46%	-23,25%	14,06%
	2004	540	2,8	6	0,3	1	0,5	547	2,9	189481
SERVICIOS	2005	432	2,2	3	0,2	0	0,0	435	2,2	198987
	Increm.%	-20,00%	-23,82%	-50,00%	-52,39%	-100,00%	-100,00%	-20,48%	-24,27%	5,02%
	2004	1292	4,2	17	0,5	2	0,6	1311	4,2	309682
TOTALES	2005	1045	3,2	9	0,3	0	0,0	1054	3,2	325198
	Increm.%	-19,12%	-22,98%	-47,06%	-49,58%	-100,00%	-100,00%	-19,60%	-23,44%	5,01%

ACCIDENTES CON BAJA EN JORNADA DE TRABAJO**ARAGÓN****POR SECTORES ECONÓMICOS Y GRADO DE LA LESIÓN**

DATOS COMPARADOS DEL PERÍODO

ENERO-AGOSTO: 2004 - 2005

SECTORES	PERÍODO	LEVES	I.I.*1000	GRAVES	I.I.*10^4	MORTAL.	I.I.*10^5	TOTALES	I.I.*1000	T.AFILIADOS
	2004	400	16,8	14	5,9	4	16,8	418	17,6	23777
AGRARIO	2005	549	23,7	16	6,9	0	0,0	565	24,4	23168
	Increm.%	37,25%	40,86%	14,29%	17,29%	-100,00%	-100,00%	35,17%	38,72%	-2,56%
	2004	4833	47,7	39	3,8	9	8,9	4881	48,2	101359
INDUSTRIA	2005	4976	48,6	54	5,3	5	4,9	5035	49,2	102325
	Increm.%	2,96%	1,99%	38,46%	37,15%	-44,44%	-44,97%	3,16%	2,18%	0,95%
	2004	2871	72,3	41	10,3	6	15,1	2918	73,5	39717
CONSTRUCCIÓN	2005	3331	75,9	37	8,4	7	16,0	3375	76,9	43869
	Increm.%	16,02%	5,04%	-9,76%	-18,30%	16,67%	5,62%	15,66%	4,71%	10,45%
	2004	5070	20,7	55	2,2	11	4,5	5136	21,0	244520
SERVICIOS	2005	5685	22,2	45	1,8	13	5,1	5743	22,4	256471
	Increm.%	12,13%	6,91%	-18,18%	-21,99%	18,18%	12,67%	11,82%	6,61%	4,89%
	2004	13174	32,2	149	3,6	30	7,3	13353	32,6	409373
TOTALES	2005	14541	34,1	152	3,6	25	5,9	14718	34,6	425833
	Increm.%	10,38%	6,11%	2,01%	-1,93%	-16,67%	-19,89%	10,22%	5,96%	4,02%

Fuente del Nº de Trabajadores Afiliados a la Seguridad Social:

Mº de TRABAJO-Subdirección General de Estadísticas Sociales y Laborales . (Media de Enero-Junio de cada año)

I.I.=Índice de Incidencia: (leves x 1.000 t. - graves x 10.000 t. - mortales x 100.000 t. - totales x 1.000 t.)

ACCIDENTES CON BAJA EN JORNADA DE TRABAJO**HUESCA****POR SECTORES ECONÓMICOS Y GRADO DE LA LESIÓN**

DATOS COMPARADOS DEL PERÍODO

ENERO-AGOSTO: 2004 - 2005

SECTORES	PERÍODO	LEVES	I.I.*1000	GRAVES	I.I.*10^4	MORTAL.	I.I.*10^5	TOTALES	I.I.*1000	T.AFILIADOS
	2004	120	23,2	1	1,9	2	38,6	123	23,8	5176
AGRARIO	2005	152	31,7	5	10,4	0	0,0	157	32,8	4788
	Increm.%	26,67%	36,93%	400,00%	440,52%	-100,00%	-100,00%	27,64%	37,99%	-7,50%
	2004	569	47,4	6	5,0	1	8,3	576	48,0	12005
INDUSTRIA	2005	578	49,0	17	14,4	0	0,0	595	50,4	11801
	Increm.%	1,58%	3,34%	183,33%	188,23%	-100,00%	-100,00%	3,30%	5,08%	-1,70%
	2004	583	69,3	14	16,7	1	11,9	598	71,1	8408
CONSTRUCCIÓN	2005	753	78,8	8	8,4	2	20,9	763	79,9	9555
	Increm.%	29,16%	13,65%	-42,86%	-49,72%	100,00%	75,99%	27,59%	12,28%	13,64%
	2004	723	19,8	7	1,9	2	5,5	732	20,0	36540
SERVICIOS	2005	816	21,1	7	1,8	1	2,6	824	21,3	38614
	Increm.%	12,86%	6,80%	0,00%	-5,37%	-50,00%	-52,69%	12,57%	6,52%	5,68%
	2004	1995	32,1	28	4,5	6	9,7	2029	32,7	62129
TOTALES	2005	2299	35,5	37	5,7	3	4,6	2339	36,1	64758
	Increm.%	15,24%	10,56%	32,14%	26,78%	-50,00%	-52,03%	15,28%	10,60%	4,23%

ACCIDENTES CON BAJA EN JORNADA DE TRABAJO**TERUEL****POR SECTORES ECONÓMICOS Y GRADO DE LA LESIÓN**

DATOS COMPARADOS DEL PERÍODO

ENERO-AGOSTO: 2004 - 2005

SECTORES	PERÍODO	LEVES	I.I.*1000	GRAVES	I.I.*10^4	MORTAL.	I.I.*10^5	TOTALES	I.I.*1000	T.AFILIADOS
	2004	38	5,6	3	4,5	1	14,9	42	6,2	6733
AGRARIO	2005	68	10,1	1	1,5	0	0,0	69	10,3	6722
	Increm.%	78,95%	79,24%	-66,67%	-66,61%	-100,00%	-100,00%	64,29%	64,55%	-0,16%
	2004	443	47,8	8	8,6	1	10,8	452	48,7	9277
INDUSTRIA	2005	533	56,2	4	4,2	1	10,5	538	56,7	9486
	Increm.%	20,32%	17,67%	-50,00%	-51,10%	0,00%	-2,20%	19,03%	16,40%	2,25%
	2004	280	52,1	4	7,4	2	37,2	286	53,2	5376
CONSTRUCCIÓN	2005	293	50,0	11	18,8	2	34,1	306	52,2	5861
	Increm.%	4,64%	-4,02%	175,00%	152,24%	0,00%	-8,28%	6,99%	-1,86%	9,02%
	2004	326	16,3	8	4,0	2	10,0	336	16,8	19956
SERVICIOS	2005	379	17,7	5	2,3	3	14,0	387	18,1	21394
	Increm.%	16,26%	8,44%	-37,50%	-41,70%	50,00%	39,92%	15,18%	7,44%	7,21%
	2004	1087	26,3	23	5,6	6	14,5	1116	27,0	41342
TOTALES	2005	1273	29,3	21	4,8	6	13,8	1300	29,9	43463
	Increm.%	17,11%	11,40%	-8,70%	-13,15%	0,00%	-4,88%	16,49%	10,80%	5,13%

Fuente del Nº de Trabajadores Afiliados a la Seguridad Social:

Mº de TRABAJO-Subdirección General de Estadísticas Sociales y Laborales . (Media de Enero-Junio de cada año)

I.I.=Índice de Incidencia: (leves x 1.000 t. - graves x 10.000 t. - mortales x 100.000 t. - totales x 1.000 t.)

ACCIDENTES CON BAJA EN JORNADA DE TRABAJO**ZARAGOZA****POR SECTORES ECONÓMICOS Y GRADO DE LA LESIÓN**

DATOS COMPARADOS DEL PERÍODO

ENERO-AGOSTO: 2004 - 2005

SECTORES	PERÍODO	LEVES	I.I.*1000	GRAVES	I.I.*10^4	MORTAL.	I.I.*10^5	TOTALES	I.I.*1000	T.AFILIADOS
	2004	242	20,4	10	8,4	1	8,4	253	21,3	11868
AGRARIO	2005	329	28,2	10	8,6	0	0,0	339	29,1	11658
	Increm.%	35,95%	38,40%	0,00%	1,80%	-100,00%	-100,00%	33,99%	36,41%	-1,77%
	2004	3821	47,7	25	3,1	7	8,7	3853	48,1	80077
INDUSTRIA	2005	3865	47,7	33	4,1	4	4,9	3902	48,2	81038
	Increm.%	1,15%	-0,05%	32,00%	30,43%	-42,86%	-43,53%	1,27%	0,07%	1,20%
	2004	2008	77,4	23	8,9	3	11,6	2034	78,4	25933
CONSTRUCCIÓN	2005	2285	80,3	18	6,3	3	10,5	2306	81,0	28453
	Increm.%	13,79%	3,72%	-21,74%	-28,67%	0,00%	-8,86%	13,37%	3,33%	9,72%
	2004	4021	21,4	40	2,1	7	3,7	4068	21,6	188024
SERVICIOS	2005	4490	22,9	33	1,7	9	4,6	4532	23,1	196463
	Increm.%	11,66%	6,87%	-17,50%	-21,04%	28,57%	23,05%	11,41%	6,62%	4,49%
	2004	10092	33,0	98	3,2	18	5,9	10208	33,4	305902
TOTALES	2005	10969	34,5	94	3,0	16	5,0	11079	34,9	317612
	Increm.%	8,69%	4,68%	-4,08%	-7,62%	-11,11%	-14,39%	8,53%	4,53%	3,83%

ACCIDENTES DE TRABAJO EN EL SECTOR AGRARIO:

1.- Datos del mes de agosto:

1.1.- Accidentes leves: Comparando los datos de Aragón del 2005 con los del año 2004, se observa un **aumento del nº de accidentes leves** (67 en 2004, frente a 81 en 2005), lo que hace aumentar el **índice de incidencia (+15,53%)**, debido al aumento del nº de accidentes leves ocurridos en las tres provincias.

Con respecto al resto de sectores, **el sector agrario es el único que ha aumentado el índice de incidencia en accidentes leves**, durante el mes de agosto.

1.2.- Accidentes graves: En el mes de agosto se han registrado 2 accidentes graves en Huesca y otros 2 accidentes en Zaragoza; durante el año 2004 se produjeron igualmente 3 accidentes graves en ese mes.

El **índice de incidencia en accidentes graves del sector agrario** en el mes de agosto comparado con el año anterior ha aumentado un **(+27,42%)**, también es **el único sector productivo que ha aumentado el índice de incidencia**.

1.3.- Accidentes mortales: No se han registrado accidentes mortales durante este mes; el año anterior tampoco se registraron accidentes mortales.

1.4.- Total de accidentes: Los datos de este mes del sector agrario **no han sido buenos, es el único sector productivo donde aumenta el índice de incidencia** respecto al año anterior **(+16,04%)**, debido al aumento de accidentes leves y graves.

2.- Datos acumulados enero-agosto:

Comparando los datos del mismo periodo de este año y el año 2004, **el sector agrario continúa siendo el sector productivo con mayor aumento de la siniestralidad en lo que llevamos de año**, con un aumento del índice de incidencia respecto al año anterior de **(+38,72%)**. **El nº total de accidentes habría aumentado un (+35,17%)**, debido al incremento de los **accidentes leves (+37,25%) y graves (+14,29%)**

Por provincias comparado con el año anterior, se observa un **aumento del índice de incidencia acumulado total**, así en **Huesca (+37,99%)**, **Teruel (+64,55%)** y **Zaragoza (+36,41%)**.

(Fuentes: Instituto Aragonés de Seguridad y Salud Laboral)

NOTICIAS BREVES

DEL

SECTOR AGRARIO

EN AGOSTO

1.- RESUMEN DE LAS OPINIONES COYUNTURALES SOBRE EL ESTADO DE CUESTIÓN AGRARIA REGIONAL:

AGOSTO 2005:

Como protagonista del mes de agosto tiene la ausencia de precipitación y el descenso de la reserva hidráulica tónica de esta campaña, alguna precipitación con pedrisco en diversas zonas de Calatayud, La Almunia, Santaliestra... afectando a frutales, viñedo, etc.

1.1.-COMENTARIOS ENVIADOS POR EL S. P. ZARAGOZA

Cereales:

- Precios de paja en campo 0,06 €/Kg.
- Ante la escasez de agua la siembra de maíz de ciclo corto, va a permitir que se salve el cultivo.

Alfalfa:

- La falta de agua provoca restricciones en el riego de alfalfa con descensos en la producción total de este cultivo, lo que repercute en la disminución de la actividad de algunas deshidratadoras (Bujaraloz).

Frutales:

- Buena cosecha de melocotón y nectarina.
- Excelente cosecha de melocotón tardío de Calanda.
- Recolección de la pera Blanquilla en la zona del Jalón.
- El exceso de abonado nitrogenado incide en la calidad de la manzana.
- Nuevas plantaciones de melocotonero y nectarina en zona de Monegros I I.

Almendro:

- La mala cosecha en EEUU, augura precios excelentes para esta campaña.

Olivo:

- Cosecha escasa e irregular.
- Mercado del aceite en alza, diferencias con relación a su grado de acidez.

Ganadería:

- **Porcino:** Exportación hacia Italia.

2.- OTRAS NOTICIAS AGRARIAS DEL MES DE AGOSTO

2.1- CULTIVOS:

Cereales:

- Oficina del Regante. Los ensayos sobre fertilización nitrogenada del maíz en riego por aspersión, demuestran que para este sistema de riego, **las dosis óptimas son inferiores a las de riego por inundación**. Todo ello redundará en mayor beneficio ecológico al suelo.

Vino:

- Según la Cámara de Comercio e Industria de Zaragoza, **las exportaciones de vino aragonés crecen más de un 20% en 2005**. Las ventas superan los 21 millones de euros y Alemania, Reino Unido, Estados Unidos y Francia son los principales clientes, acaparando el 66,7% del total de exportaciones del 2004.
- La Dirección General de Aduanas y según datos elaborados por la FEV, **se mantiene la caída de las exportaciones de los vinos de mesa a granel**, al mismo tiempo que **aumentan las exportaciones en el extranjero de los vinos de la tierra y con denominación de origen**.
- Se prevé un **descenso de la producción nacional que pueden oscilar entre el 15 y el 20 por ciento**. Además, debido a las condiciones climáticas, se ha producido un **adelanto de la vendimia** en la mayoría de las zonas.

Olivo:

- Según la asociación que agrupa a los envasadores de aceite de oliva, ANIERAC, la significativa **subida de precios** que viene registrando el **aceite de oliva en origen** en las últimas semanas **no ha repercutido prácticamente en los precios que paga el consumidor**. De momento, ese incremento de precios lo están absorbiendo en su mayor parte los envasadores.
- Según los datos del panel de consumo alimentario del MAPA, **durante el año 2004 el consumo de aceite de oliva virgen ha aumentado un 14,5%**, con 3,5 litros/per cápita y un 27% del total de las ventas.
- Los productores de **aceituna de mesa** prevén que **la próxima campaña será mala** ya que a una **baja cosecha**, como consecuencia de las heladas y la sequía, se une una **caída de los precios**, que podría llevar a los productores a desviar parte de la producción para aceite de oliva

Patata:

- **Paralización del arranque de patata** en todas las zonas productoras de Castilla y León ante los bajos precios en origen.
- Según datos del Avance de Superficies y Producciones Agrícolas del Ministerio de Agricultura (MAPA), las heladas sufridas este año han provocado el **descenso de la producción de las variedades de patata temprana en un 7,5 %** hasta 1,7 millones de toneladas.

Frutales:

- **Situación crítica**, con precios en origen a la baja por exceso de oferta, está afectando negativamente tanto a las ventas en el exterior como al mercado interior, amenazando la rentabilidad de las explotaciones.

2.2- GANADERÍA:

Aves:

- Reunión extraordinaria del Grupo de Trabajo de expertos en Sanidad Animal convocada por la Comisión Europea en Bruselas, en la que se ha analizado la **situación epidemiológica de la Influenza Aviar, tras los últimos focos aparecidos en Kazajastán y la Federación Rusa**. El riesgo sobre la llegada de este virus a la Unión Europea a través de aves migratorias es bajo.
- El Ministerio de Agricultura de **Finlandia** advirtió que se ha detectado **un posible caso de gripe aviar** en el norte del país.

Vacuno:

- Las **autoridades sanitarias austriacas han detectado un caso de encefalopatía espongiiforme bovina**, en un vacuno procedente de Eslovenia. Igualmente se ha detectado **otro caso en el Cantón helvético de Lucerna**, con lo que son ya tres los animales descubiertos en **Suiza** con esa patología en lo que va de año.
- **Lengua Azul**: Durante los meses de julio y agosto se han detectado 33 focos, de los que 12 se circunscriben a Extremadura y 21 a Andalucía.

2.3- VARIOS:

- El precio del gasóleo agrícola se ha encarecido un 27% en lo que va de año.
- Los Mº de Agricultura y Medio Ambiente han creado el **Observatorio Nacional de la Sequía** como centro de conocimiento, anticipación, mitigación y seguimiento de los efectos de la sequía en el territorio nacional.
- La Federación Aragonesa de Cooperativas Agrarias (FACA), cifra en **300 millones de euros las pérdidas que las cooperativas sufrirán este año**, debido a la falta de agua, la subida de los carburantes y fertilizantes.
- Según el Ministerio de Industria la **judía verde es la verdura que más ha subido en agosto (+5,79%)**, por el contrario **el cordero ha disminuido un (-3,07%) en este mes**.
- Se celebra la cuarta edición de la **Feria Regional de Barbastro (FERMA 2005)**, entre el 25 al 28 de agosto.
- Ante la escasez de maíz a causa de la sequía, **España ha pedido autorización a la Unión Europea (UE) para importar 500.000 toneladas de maíz procedente de Alemania**.
- Las **prioridades agrícolas de la UE para el último cuatrimestre de 2005**, son: la reforma del **azúcar, vino, frutas y hortalizas**, las medidas contra la **gripe aviar** y las negociaciones dentro de la **Organización Mundial del Comercio (OMC)**.
- La Comisión Europea aprobó el 30 de agosto, la importación en la UE de la **colza transgénica GT73** de Monsanto para su utilización en alimentación animal o para tratamiento industrial; anteriormente el 8 de agosto había aprobado la importación del **maíz modificado genéticamente MON863** de Monsanto para su transformación y utilización en la alimentación animal.

3.- NOTICIAS DE LAS D.O. DEL VINO:

3.1- COMENTARIOS ENVIADOS POR LA D.O. DE BORJA:

- La cosecha 2.005 será en torno a un 25% inferior a la de la campaña anterior que fue 37.200 Tm., por lo tanto se prevé una cosecha de unas 27.000-29.000 Tm. y será un 25% mayor que la media histórica de la D.O. (1980-2004), que es de 21.427 Tm.
- Climatología favorable a lo largo de todo el ciclo de la vid con ausencia de heladas y pedriscos. Sequía extrema que esta afectando al final del ciclo y como consecuencia produciendo un tamaño de grano de uva muy menudo, beneficioso para la calidad final.
- Las fechas de comienzo estarán en torno al 1 de septiembre para variedades blancas; macabeo y chardonnay y en torno a una semana después para cabernet, tempranillo y seguidamente el resto de variedades tintas.

3.2- COMENTARIOS ENVIADOS POR LA D.O. DE CALATAYUD:

- La situación del viñedo, en lo que se refiere al aspecto vegetativo y sanitario, es muy buena y con muy buenas expectativas productivas.
- Si todo transcurre según lo previsto, se prevé el inicio de vendimia, entorno al 20 de septiembre para la variedad blanca chardonnay, 23 de septiembre para macabeo selección y posteriormente continuar con la vendimia de la variedad tempranillo sobre el día 26 septiembre. La garnacha negra, variedad más extendida en la D.O. Calatayud, se iniciará su recolección sobre el 8 de octubre.
- Si comparamos las estimaciones de producción de la actual campaña con los 24 millones de Kg. de uva recogida en la pasada campaña 2004-05 se observa un descenso de producción de un 20,8%.
- Se crea un tipo de vino denominado "Calatayud Superior"; para su elaboración se utilizan uvas exclusivamente de la variedad de garnacha tinta perteneciente a viñedos de más de 50 años de edad y con unas producciones muy bajas, que no superan los 3.500 Kg. por hectárea (1,5 Kg. de media, por cepa).

3.3- COMENTARIOS ENVIADOS POR LA D.O. DE CARIÑENA:

- Comienzo de la Vendimia de la variedad chardonnay el 23 de Agosto.
- Climatología de la Campaña: La **campaña ha sido seca**, con **precipitaciones** desde septiembre del año anterior de 228 lts/m², **un 35 % menos de lo normal y calurosa** lo que nos provocará una vendimia temprana y más corta en producción, sobretodo comparándola con la del año pasado pero similar a una cosecha media.
- El **control fitosanitario** en general del viñedo es hasta el momento **muy bueno**.
- La **maduración esta siendo temprana** debido principalmente al tiempo seco y a la menor cantidad de cosecha que tienen las cepas este año.
- **Previsión Cosecha 2005: 65-70 millones de Kg. de uva** (cosecha normal media de los últimos 10 años), **un 30 % menor que cosecha del año 2004**.

3.4- COMENTARIOS ENVIADOS POR LA D.O. DEL SOMONTANO:

- La **vendimia comenzó el pasado 16 de agosto** con la recolección de la variedad tinta merlot; el día 17 comenzó la vendimia de las uvas blancas con la variedad chardonnay, también esta con un estado óptimo.
- Todo el proceso de entrada de las uvas en las bodegas de la D.O. esta integrado por el **programa de control de vendimia**, vigilado a su vez por un grupo de 11 veedores del Consejo Regulador.
- El sistema comienza en el propio viticultor, quien debe portar una **tarjeta con código de barras** cuando éste pesa su remolque de uvas en la bodega. Esta tarjeta se pasa por un lector de código de barras y el ordenador instalado en la bodega lee todos los datos del viticultor; identificará que viticultor es y el número de hectáreas que tiene inscritas en el Consejo Regulador con sus correspondientes variedades, polígonos, parcelas, parajes, sistemas de cultivo, etc. **De este modo, y en tiempo real, el Consejo puede saber cuántas uvas están entrando en cada momento en las bodegas inscritas en la D.O.**

ÍNDICES DE PRECIOS DE

CONSUMO

EN ARAGÓN

AGOSTO

VALORES DEL INDICE DE PRECIOS DE CONSUMO (IPC) (1)

FECHA: 31/08/2005

FUENTE: INE

BASE 2001

	NACIONAL	ARAGON	HUESCA	TERUEL	ZARAGOZA
INDICE GENERAL	113,8	113,4	113,2	113,8	113,4
ALIMENTOS	117,2	115,6	115,4	115,0	115,8
BEBIDAS NO ALCOHOLICAS	109,5	110,2	107,7	108,3	110,9
BEBIDAS ALCOHOLICAS	105,6	103,6	102,1	104,2	104,0

RUBRICAS ALIMENTACION	NACIONAL	ARAGON
Cereales y derivados	107,2	106,4
Pan	126,2	123,9
Carne de vacuno	119,6	119,5
Carne de ovino	114,4	118,5
Carne de porcino	102,7	103,5
Carne de aves	111,4	109,9
Otras carnes	108,0	106,5
Pescado fresco y congelado	116,7	110,1
Crustáceos, moluscos y preparados de pescado	115,4	107,5
Huevos	117,9	115,8
Leche	111,8	113,0
Productos lacteos	110,2	108,7
Aceites y grasas	145,5	151,3
Frutas frescas	133,3	130,9
Frutas en conserva y frutos secos	136,4	124,9
Legumbres y hortalizas frescas	137,2	134,0
Preparados de legumbres y hortalizas	108,5	103,4
Patatas y sus preparados	105,0	102,3
Café, cacao e infusiones	106,0	108,5
Azúcar	102,6	104,7
Otros preparados alimenticios	112,9	112,4
Agua mineral, refrescos y zumos	111,2	111,0
Bebidas alcohólicas	105,6	103,6

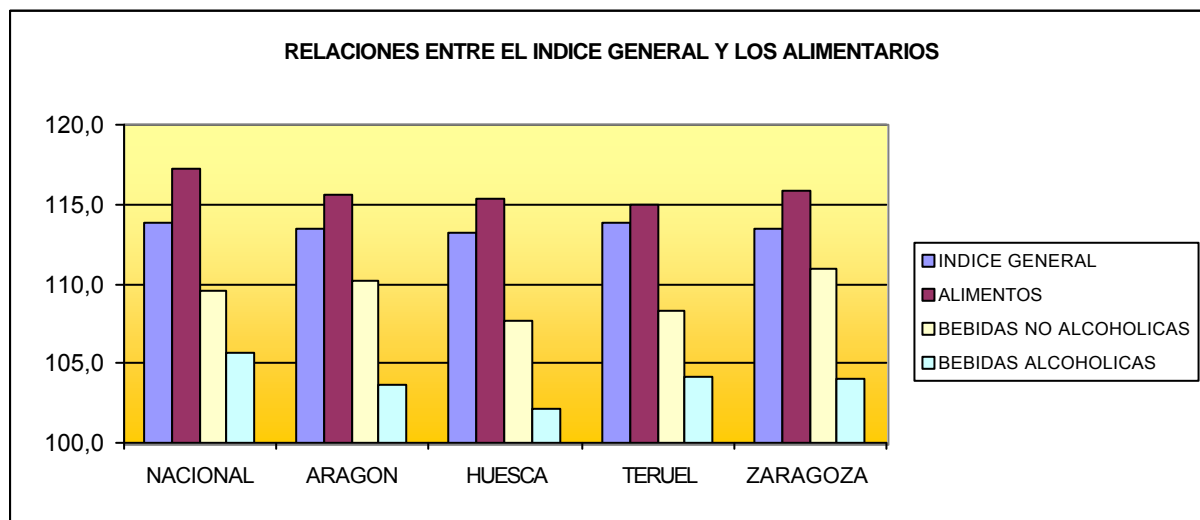

Se mantiene la misma situación que el resto del año: el Índice de Precios de Alimentos sigue superando en España y en todos los ámbitos que conciernen a la Comunidad Autónoma de Aragón al IPC general, por lo que el subsector sigue actuando como componente inflacionista, manteniéndose los diferenciales, ya que este mes se ha producido un alza importante de los alimentos y de las bebidas alcohólicas, rompiendo la contención que parecía empezar a apuntar los meses anteriores.

Debemos seguir alertando sobre que los alimentos vienen constituyendo un factor inflacionista de primer orden, con golpes al alza imprevisibles y siempre afectando su evolución al alza a las rentas más desfavorecidas, por tratarse de rúbricas de primera necesidad en el consumo.

VALORES DEL INDICE DE PRECIOS DE CONSUMO (IPC) (1-continuación)

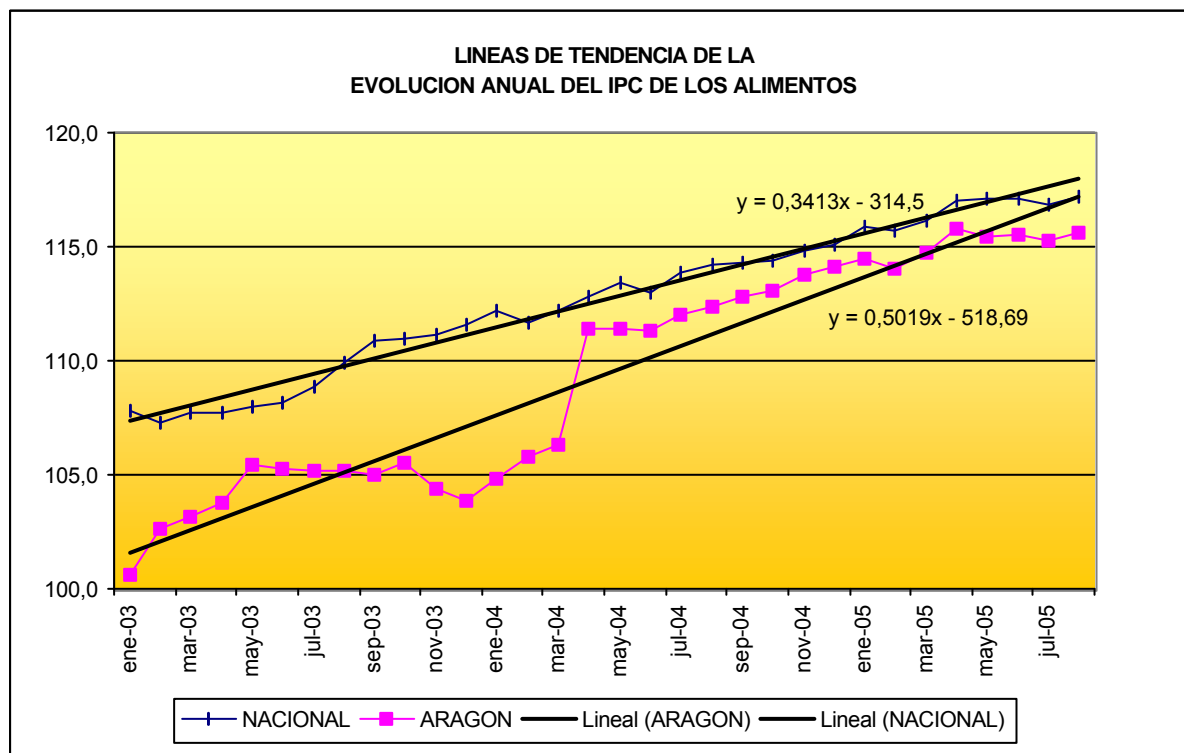
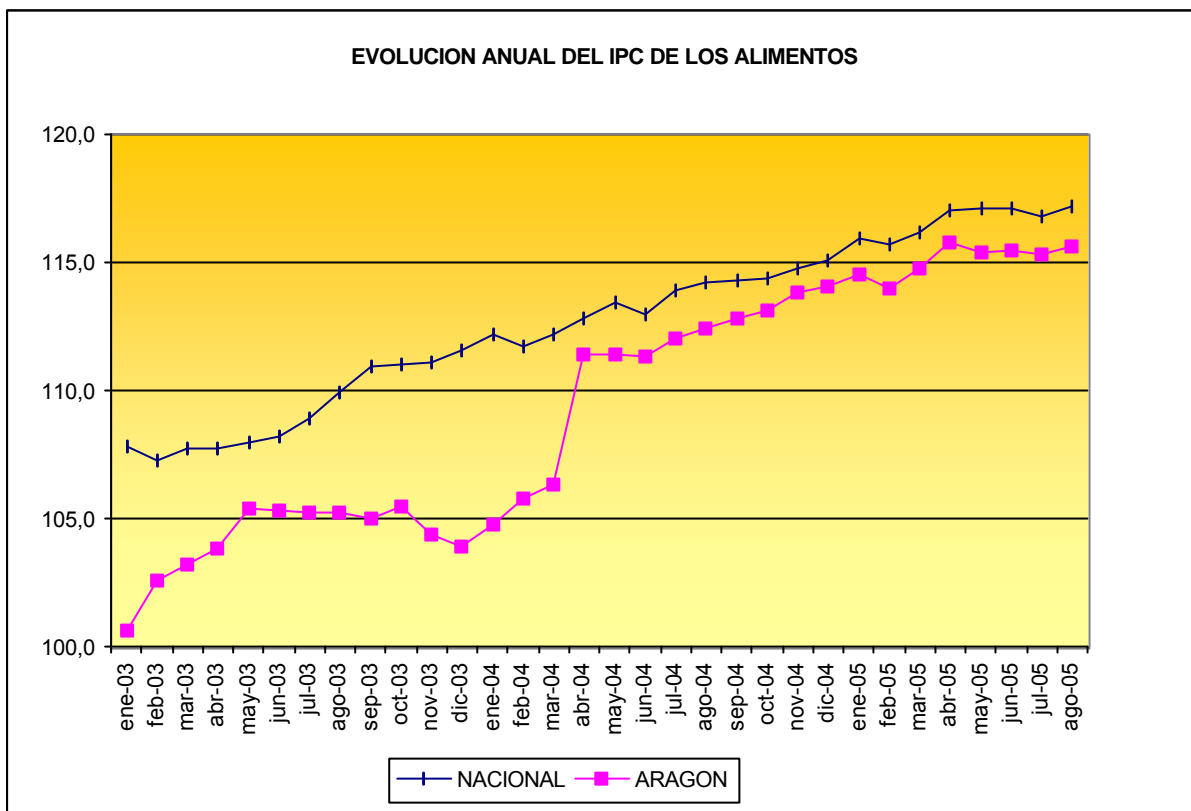

Se mantiene la tendencia (cada vez más marcada) a converger entre España y Aragón, tal como se observaba en los meses anteriores y donde la aceleración del proceso es similar para ambos; esto puede llegar a suponer que se alcance el índice nacional a medio plazo. Este comportamiento sigue siendo una señal de alarma, en cuanto a un comportamiento (relativo para Aragón) altamente inflacionista de los alimentos para el consumidor.

VALORES DEL INDICE DE PRECIOS DE CONSUMO (IPC) (2)

FECHA: 31/08/2005

FUENTE: INE

BASE 2001

modificaciones destacables por rúbricas

bajan

suben

Variaciones del IPC

agosto de 2005

Indices Generales y Rúbricas de Alimentación	Variación mensual		Variación anual		Variación en lo que va de año	
	Nacional	Aragón	Nacional	Aragón	Nacional	Aragón
INDICE GENERAL	0,4	0,4	3,3	3,3	1,9	1,7
INDICE GENERAL DE ALIMENTOS	0,4	0,3	2,6	2,9	1,8	1,4
Cereales y derivados	-0,2	0,3	1,2	1,5	0,5	0,3
Pan	0,2	-0,5	4,3	3,5	4,0	2,1
Carne de vacuno	0,0	0,7	4,3	2,6	1,6	2,6
Carne de ovino	3,5	5,1	4,3	5,1	-8,5	-7,9
Carne de porcino	1,0	1,0	0,7	-0,4	3,5	4,9
Carne de ave	0,1	1,2	-1,8	3,0	0,6	4,3
Otras carnes	0,3	-0,1	1,8	0,5	1,3	-0,5
Pescado fresco y congelado	2,7	1,7	5,9	7,7	2,2	-0,1
Crustáceos, moluscos y preparados de pescado	0,0	-0,5	3,5	2,5	1,5	-1,0
Huevos	0,6	1,2	-1,7	0,1	-1,9	1,3
Leche	-0,1	0,2	3,4	4,1	0,0	-0,4
Productos lácteos	0,3	0,2	1,9	2,3	1,0	1,0
Aceites y grasas	-1,9	-3,4	2,8	1,8	3,2	1,7
Frutas frescas	-0,1	-0,2	1,5	1,9	1,4	2,2
Frutas en conserva y frutos secos	-0,1	-1,0	11,5	11,7	6,8	4,3
Legumbres y hortalizas frescas	0,9	1,2	6,2	10,4	10,8	14,9
Preparados de legumbres y hortalizas	0,5	0,9	2,8	3,4	2,0	2,5
Patatas y sus preparados	-1,4	-0,6	-13,5	-10,8	-4,2	-4,2
Café, cacao e infusiones	0,4	1,4	3,8	6,3	5,2	7,6
Azúcar	0,0	-0,1	0,6	-0,5	0,6	-1,0
Otros preparados alimenticios	0,0	0,3	1,2	0,5	0,9	1,4
Agua mineral, refrescos y zumos	0,7	0,7	1,1	0,8	0,6	0,5
Bebidas alcohólicas	0,2	0,0	0,9	0,2	1,1	0,8

En términos coyunturales, la evolución intermensual del IPC en Aragón repunta al alza, manifestando nuevamente marcados síntomas inflacionistas.

Tanto a nivel nacional como en lo concerniente a Aragón, cabe destacar que continúa una fuerte y generalizada subida coyuntural de la carne de ovino, tanto en el mes como a lo largo del año, aunque no es todavía capaz de remontar el déficit de precio acumulado anual. Asimismo sigue una "silenciosa" escalada la carne de porcino, empezando a presentar poco a poco en el acumulado interanual cifras de cierta importancia.

Los aceites y grasas presentan bajadas importantes, lo que se siguen rebajando los interanuales y acumulados.

Las frutas en conserva y frutos secos, pese a un ligero frenazo en el mes, siguen manifestando un comportamiento interanual netamente alcista, presentando acumulados interanuales alarmantes.

Algo muy parecido ocurre con las legumbres y hortalizas frescas, presentan una ligera subida este mes, por lo que siguen manteniendo interanuales y acumulados excesivamente altos. En cambio, la patata y sus preparados siguen experimentando descensos, por lo que tanto los interanuales como los acumulados, han invertido signos, pasando a negativos, por lo que su efecto inflacionista se ha transformado en equilibrante respecto al alza de precios.

Las frutas frescas parecen asimismo definitivamente estabilizadas..

Las aguas minerales, refrescos y zumos vuelven a estabilizarse, como suele ser habitual.

EVOLUCION A MEDIO PLAZO DE LOS INDICES DE PRECIOS AL CONSUMO Y PERCIBIDOS (IPPA) POR LOS AGRICULTORES

	ARAGON				NACIONAL		
	Alimentos	General.	IPPA		Alimentos	General.	IPPA
mar-05	114,8	111,8	99,1	mar-05	116,2	111,9	126,5
abr-05	115,8	113,5	97,2	abr-05	117,0	113,5	
may-05	115,4	113,5	103,8	may-05	117,1	113,7	
jun-05	115,5	113,7	106,4	jun-05	117,1	114,0	
jul-05	115,3	112,9	108,5	jul-05	116,8	113,3	
ago-05	115,6	113,4	111,0	ago-05	117,2	113,8	

Los datos del IPPA de Aragón relativos a junio y julio se han modificado por razones técnicas que afectan a la almendra

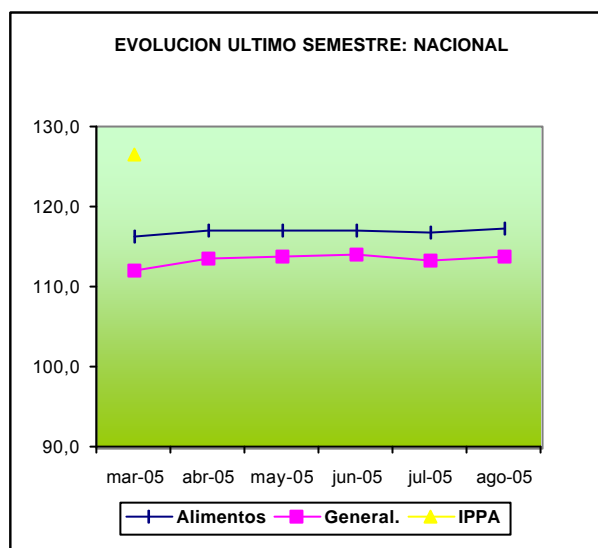
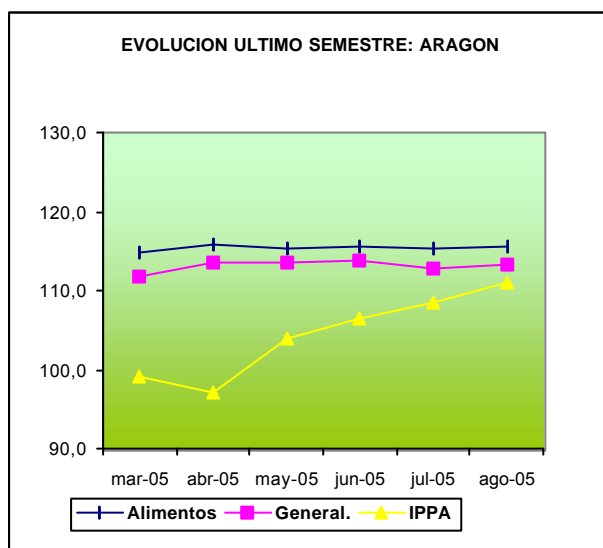

Reduciendo el período de observación de la evolución coyuntural de los indicadores de precios al último semestre, podemos apreciar que en Aragón, el IPC de Alimentos se sigue manteniendo por encima del IPC General.

A nivel nacional, el IPC general mantiene un comportamiento similar al de Aragón, por debajo del IPC de Alimentos y con un diferencial más acusado; esto se puede interpretar como que en la formación de los precios, los alimentos tienen más importancia en Aragón que en el resto de España

El IPPA de la Comunidad Autónoma sigue su senda ascendente iniciada en abril, lo que es una buena noticia para el sector, ya que la subida del IPC alimentario es muy inferior a la subida del IPPA, por lo que cabe deducir (que la subida de los precios percibidos por los agricultores no "inflacionan" en la misma proporción el precio de los alimentos al consumidor.

Respecto al IPPA nacional nada podemos afirmar, ya que no se dispone de los últimos datos, cuya fuente es el MAPYA. Únicamente cabe decir que los datos de febrero y marzo arrojan una diferencia, en principio, excesiva sobre el dato regional.

EVOLUCIÓN MENSUAL DEL INDICE DE PRECIOS PERCIBIDOS POR LOS AGRICULTORES

Año	Enero	Febrero	Marzo	Abril	Mayo	Junio	Julio	Agosto	Septiembre	Octubre	Noviembre	Diciembre	Anual
1990	112,3	111,7	109,6	110,5	100,0	99,7	87,4	93,2	92,2	95,2	102,8	107,4	101,8
1991	102,8	105,7	106,0	101,1	103,9	102,0	89,5	101,6	100,2	96,1	97,5	103,7	100,8
1992	107,7	109,3	107,9	103,0	97,7	90,4	87,4	90,6	100,2	101,2	103,2	107,6	100,5
1993	100,9	107,6	104,8	97,1	100,6	96,2	93,8	97,2	100,2	101,3	103,5	107,5	100,9
1994	105,2	106,3	107,0	102,3	97,1	97,9	95,9	97,4	97,2	99,3	104,3	103,9	101,2
1995	111,6	115,6	117,2	110,5	108,2	109,8	106,8	109,8	110,7	113,7	115,4	115,5	112,1
1996	116,2	118,0	115,9	114,2	112,0	112,4	108,2	106,8	103,3	102,0	108,5	106,8	110,4
1997	110,5	104,5	109,6	106,0	106,9	105,5	103,5	104,5	104,7	106,3	104,8	104,2	105,9
1998	108,6	109,2	108,5	98,7	97,3	101,2	96,7	98,0	95,8	91,0	97,5	94,3	99,7
1999	96,6	98,7	93,4	98,1	93,4	96,1	95,8	98,0	99,4	98,7	98,6	100,9	97,3
2000	107,4	108,5	107,8	108,6	106,1	106,2	99,6	97,7	102,3	102,5	101,3	102,6	104,2
2001	101,8	106,0	105,9	102,5	101,1	101,4	104,2	106,0	104,7	103,8	104,6	109,6	104,3
2002	109,5	110,8	110,0	110,0	105,5	104,6	104,9	104,1	104,4	102,2	99,4	100,9	105,5
2003	101,1	102,7	101,1	96,7	106,1	104,0	108,0	105,8	107,7	110,6	120,2	115,9	106,7
2004	112,4	113,0	115,7	118,1	120,2	122,4	112,5	110,2	105,9	104,1	104,4	100,5	112,6
2005	104,5	103,8	99,1	97,2	103,8	106,4	108,5	111,0					
Mensual	106,8	108,2	107,5	104,7	103,7	103,5	100,2	102,0	101,9	101,9	104,4	105,4	104,3

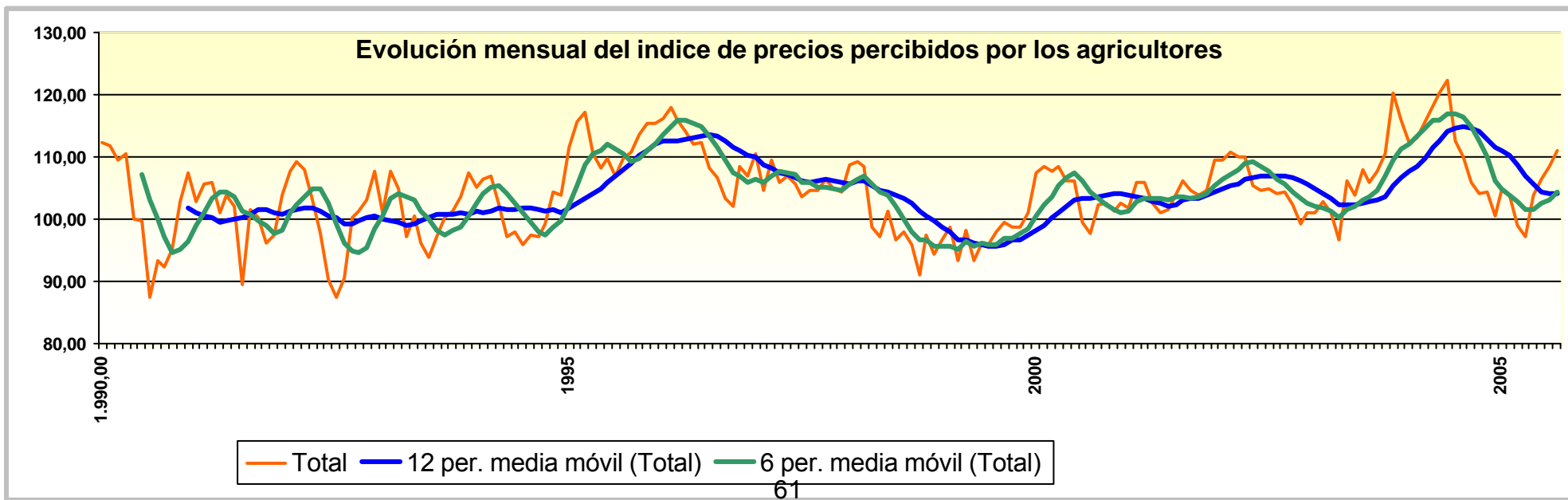

ÍNDICES DE PARO

EN ARAGÓN

AGOSTO

PARO REGISTRADO:**ASPECTOS COMPARATIVOS DEL PARO REGISTRADO REGIONAL Y PROVINCIAL (1)**

Fuentes: INE (EPA 2º trimestre 2005), INEM.

FECHA DEL DATO: 31/08/2005

PARO REGISTRADO NACIONAL	POBLACION		
	TOTAL	ACTIVA	TASA DE PARO
TODOS LOS SECTORES	2.019.110	20.839.600	9,7
SECTOR AGRARIO	58.958	1.097.400	5,4
PARO REGISTRADO REGIONAL			
TODOS LOS SECTORES	38.222	605.800	6,3
SECTOR AGRARIO	891	39.900	2,2
PARO REGISTRADO HUESCA			
TODOS LOS SECTORES	5.249	94.300	5,6
SECTOR AGRARIO	204	13.500	1,5
PARO REGISTRADO TERUEL			
TODOS LOS SECTORES	3.712	62.500	5,9
SECTOR AGRARIO	155	7.600	2,0
PARO REGISTRADO ZARAGOZA			
TODOS LOS SECTORES	29.261	449.000	6,5
SECTOR AGRARIO	532	18.800	2,8

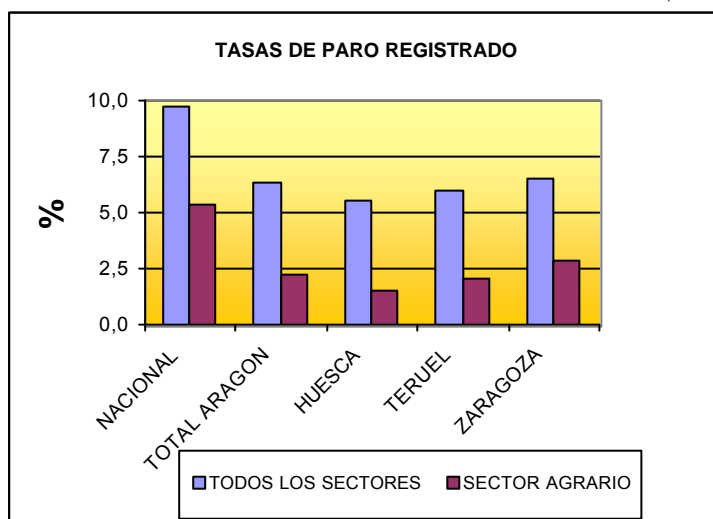

En términos generales el mes de agosto mantiene la tónica del mes anterior, es decir, con tasa de paro alta: se mantiene el Paro Registrado (PR), con toda la carga de anomalía que ello supone en estas fechas.

Al igual que el mes anterior, nos encontramos ante una situación desconcertante por lo atípica en estas fechas: posiblemente la explicación pase por los malos resultados de la producción agraria a causa de las heladas y posteriores sequías, que han podido rebajar el empleo de mano de obra en las labores y recolecciones. Asimismo los bajos precios de la fruta percibidos por el agricultor pueden haber influido en una renuncia a la recogida, con la correspondiente caída de empleo en el subsector.

En cualquier caso, puede ser una señal de alarma del sector, que habrá que valorar en su posterior evolución.

Pese a este giro, más de orden cualitativo que cuantitativo y, especialmente alarmante por los meses en que se produce, podemos observar como los datos de este mes siguen siendo parecidos a los de meses anteriores, por lo que los gráficos resultantes son similares.

Como se puede apreciar en ellos, las tasas de paro del Sector Agrario en Aragón son, en todos los casos, muy inferiores a las del resto de los sectores productivos, con un diferencial menor respecto al conjunto nacional, como venía ocurriendo habitualmente.

Igualmente se puede afirmar, por el momento, que en Aragón prácticamente no existe paro dentro del ámbito agroalimentario, ya que las cifras están comprendidas dentro del orden de "paro técnico".

PARO REGISTRADO:

ASPECTOS COMPARATIVOS DEL PARO REGISTRADO REGIONAL Y PROVINCIAL (2)

Fuentes: INE (EPA 2º Trimestre 2005), INEM

FECHA DEL DATO: 31/08/2005

	NACIONAL	TOTAL REGIONAL	HUESCA	TERUEL	ZARAGOZA
PARO REGISTRADO AGRARIO SOBRE PARO GENERAL (%)	2,92	2,33	3,89	4,18	1,82
ACTIVOS AGRARIOS SOBRE ACTIVOS GENERALES (%)	5,27	6,59	14,32	12,16	4,19

EVOLUCION INTEMENSUAL, INTERANUAL Y EN EL AÑO DEL PARO REGISTRADO AGRARIO REGIONAL

AÑO	MES	%S.M.A.	%S.=.M.A.A.	%ACUMULADO EN EL AÑO
2000	(a diciembre)	1,7	-18,2	-17,1
2001	(a diciembre)	-1,9	-12,9	-13,0
2002	(a diciembre)	-4,7	9,7	7,0
2003	(a diciembre)	-0,3	-10,9	-12,1
2004	(a diciembre)	-3,0	-9,6	-5,9
2005	enero	4,5	-5,5	0,0
2005	febrero	-1,0	-6,8	-1,0
2005	marzo	0,4	-7,0	-0,6
2005	abril	1,8	-4,6	1,2
2005	mayo	40,1	48,2	41,3
2005	junio	-3,5	51,5	37,7
2005	julio	15,8	79,7	53,6
2005	agosto	0,6	78,9	54,1

%S.M.A.: variación "SOBRE MES ANTERIOR".

% S.=.M.A.A.: variación "SOBRE MISMO MES DEL AÑO ANTERIOR" (INTERANUAL)

EN EL AÑO: variación acumulada dentro del año hasta el mes

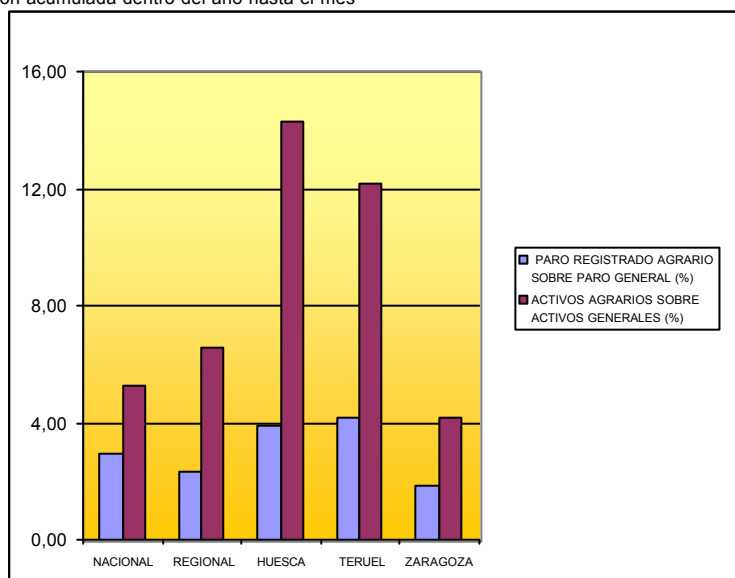

El brusco incremento de la variación intermensual detectada en el mes de mayo, que se suavizó notablemente en junio, volvió a repuntar en julio fuera de unos márgenes razonables, manteniéndose el repunte en agosto lo que se puede seguir considerando como una señal de alerta, aunque las magnitudes reales no sean todavía amenazadoras.

Teóricamente no ocurre lo mismo con la variación interanual y su consecuencia, el acumulado anual, que seguramente siguen acusando, al menos en parte, la brusquedad inducida por el cambio metodológico introducido por el Ministerio de Trabajo en la valoración del Paro Registrado, con la inclusión de inmigrantes legalizados (las cifras de este año no han podido "asimilar" todavía el salto metodológico introducido respecto al año pasado), aunque esto unido al desconcertante incremento intermensual debería activar las alertas. Esta variación (en cualquier caso, parece ya excesiva para atribuirla solamente a un cambio metodológico) que no parecía alarmante en términos cuantitativos y relativos, no modifica todavía de forma sustancial la habitual y "cómoda" situación laboral del Sector Agrario; en cualquier caso, el Paro Registrado Agrario no sobrepasa en ningún caso el valor del 4% sobre el Paro Registrado General (aunque ya se le acerca peligrosamente), por lo que podemos asegurar que en cuanto al paro como problema social, el Sector Agrario no presenta por el momento una situación alarmante. Otra cuestión es la fracción de activos agrarios sobre los activos totales en Huesca y Teruel, que resulta (como viene siendo habitual) muy alto respecto al conjunto nacional y la provincia de Zaragoza; es posible que este "exceso" de valores sea debido a una base productiva provincial muy ligada al sector primario.

CONTRATACION COYUNTURAL

agosto-05

FUENTE: I NEM

Nº DE CONTRATOS

	TOTAL SECTORES			AGRICULTURA		
	INDEFINIDOS	TEMPORALES	TOTAL	INDEFINIDOS	TEMPORALES	TOTAL
ESPAÑA	91.952	1.203.046	1.294.998	2.456	122.661	125.117
ARAGON	2.575	32.231	34.806	84	4.369	4.453
HUESCA	443	5.368	5.811	19	1.349	1.368
TERUEL	246	2.451	2.697	14	162	176
ZARAGOZA	1.886	24.412	26.298	51	2.858	2.909

DI STRIBUCION PORCENTUAL DE LOS CONTRATOS

	TOTAL SECTORES			AGRICULTURA		
	INDEFINIDOS	TEMPORALES	TOTAL	INDEFINIDOS	TEMPORALES	TOTAL
ESPAÑA	7,1	92,9	100,0	2,0	98,0	100,0
ARAGON	7,4	92,6	100,0	1,9	98,1	100,0
HUESCA	7,6	92,4	100,0	1,4	98,6	100,0
TERUEL	9,1	90,9	100,0	8,0	92,0	100,0
ZARAGOZA	7,2	92,8	100,0	1,8	98,2	100,0

A la vista de los datos, se observa la gran similitud de la temporalidad de los contratos entre España y Aragón, tanto en el conjunto de sectores como específicamente en Agricultura (España= 98%, Aragón= 98'1%), aunque analizando el conjunto de las CCAA, Aragón presenta una de las temporalidades más altas, junto con Andalucía (99'7%), Extremadura (99'8%) y La Rioja (98'1%).

Llama la atención, dentro de Aragón, la relativamente baja temporalidad de Teruel (92%)

RELACION ENTRE POBLACION OCUPADA Y CONTRATACION

(Estimación coyuntural de mano de obra asalariada)

FUENTES: I NEM, EPA 2º TRIMESTRE 2005 (I NE)

		ESPAÑA	ARAGON
		POBLACION OCUPADA	18.894.000
TOTAL SECTORES	CONTRATOS	1.294.998	34.806
	%CONTRATOS	6,9	6,1
	POBLACION OCUPADA	986.600	37.900
AGRICULTURA	CONTRATOS	125.117	4.453
	%CONTRATOS	12,7	11,7

La contratación en el conjunto de sectores es muy similar en España y Aragón. Sin embargo, en el Sector Agrario, España presenta un punto porcentual por encima de Aragón, lo que significa una mayor dependencia dentro del conjunto nacional de mano de obra asalariada en la agricultura.