

COYUNTURA AGRARIA DE ARAGÓN

Mayo de 2006



SECRETARÍA GENERAL TÉCNICA. SERVICIO DE PLANIFICACIÓN Y ANÁLISIS.

S U M A R I O

Página

CLIMATOLOGÍA AGRARIA ARAGONESA EN MAYO 2006	3
MAPA SINTÉTICO DE LAS SEIS HIPERCOMARCAS ARAGONESAS	4
DATOS CLIMÁTICOS MEDIOS DEL MES	5
PRECIPITACIÓN ACUMULADA EN MAYO 2006	6
PRECIPITACIÓN ACUMULADA DESDE EL 1 DE SEPTIEMBRE DE 2005	7
% DE PRECIPITACIÓN ACUMULADA Y MENSUAL SOBRE LA NORMAL	8
TEMPERATURAS MEDIAS DE LA 3ª DECENA DE MAYO	9
COMENTARIOS A LA CLIMATOLOGÍA EN MAYO	10
HUMEDAD EN EL SUELO EN MAYO 2006	11
% HUMEDAD EN EL SUELO SOBRE LA CAPACIDAD DE RETENCIÓN MÁXIMA	12
RESERVA DE HUMEDAD EN EL SUELO EN MAYO	13
RESERVA HIDRÁULICA EN CUENCA Y EN PANTANOS PARA USO ARAGONÉS	14
EVOLUCIÓN DE LA RESERVA EN PANTANOS DE TODA LA CUENCA	15
EVOLUCIÓN DE LA RESERVA EN LOS PANTANOS ARAGONESES DE LA MARGEN DERECHA	16
EVOLUCIÓN DE LA RESERVA EN LOS PANTANOS ARAGONESES DE LA MARGEN IZQUIERDA	17
SITUACIÓN DE ALGUNOS EMBALSES A 29/05/06	18
COMENTARIOS A LA EVOLUCIÓN DE LA RESERVA HIDRÁULICA MAYO 2006	19
ÍNDICE DE VERDOR EN ARAGÓN MAYO 2006	20
ÍNDICE DE VERDOR MAYO 2006	21
MAPAS ÍNDICES DE VERDOR ABRIL 1996/2006	22
COMPARACIÓN ÍNDICE DE VERDOR	23
EVOLUCIÓN DE PRECIOS MENSUALES PERCIBIDOS POR LOS AGRICULTORES	24
TRIGO PANIFICABLE Y TRIGO DURO	25
CEBADA PIENSO Y MAIZ GRANO	26
ALFALDA Y ALMENDRA LARGUETA	27
ALMENDRA MARCONA Y ALMENDRA COMUNA	28
ACEITE DE OLIVA VIRGEN EXTRA Y AÑOJOS PARA ABASTO	29
NOVILLOS PARA ABASTOS Y VACUNO MAYOR PARA ABASTO	30
CORDERO LECHAL ABASTO Y TERNASCO ABASTO	31
CERDO NO IBÉRICO Y POLLO DE GRANJA	32
CONEJO PARA ABASTO Y LECHE DE VACA	33
LECHE DE OVEJA Y HUEVOS GALLINA CLASE "M"	34
COMENTARIOS A LOS PRECIOS PERCIBIDOS POR LOS AGRICULTORES EN MAYO	35
EVOLUCIÓN DE LOS PRECIOS MENSUALES PAGADOS POR LOS AGRICULTORES	36
SULFATO AMÓNICO DEL 21 % Y CLORURO POTÁSICO DEL 60 %	37
FOSFATO DIAMÓNICO Y COMPLEJO 8-15-15	38
GASÓLEO "B" EN SURTIDOR Y EN VENTA DIRECTA	39
SEGUIMIENTO DEL PRECIO DE LOS PRODUCTOS FRESCOS (ORIGEN-MAYORISTA DESTINO)	40
PRECIOS (ORIGEN-MAYORISTA-DESTINO) DE LOS PRODUCTOS FRESCOS	41
GRÁFICOS PRECIOS (ORIGEN-MAYORISTA-DESTINO) DE LOS PRODUCTOS FRESCOS	42
SEGURIDAD Y SALUD LABORAL EN LA AGRICULTURA	46
ACCIDENTES CON BAJA EN JORNADA DE TRABAJO EN ARAGÓN Y HUESCA DE MAYO	47
ACCIDENTES CON BAJA EN JORNADA DE TRABAJO EN TERUEL Y ZARAGOZA DE MAYO	48
ACCIDENTES CON BAJA EN JORNADA DE TRABAJO EN ARAGÓN Y HUESCA ENERO-MAYO	49
ACCIDENTES CON BAJA EN JORNADA DE TRABAJO EN TERUEL Y ZARAGOZA ENERO-MAYO	50
COMENTARIOS A LOS ACCIDENTES DE TRABAJO EN EL SECTOR AGRARIO EN MAYO	51
NOTICIAS BREVES DEL SECTOR AGRARIO	52
1-COMENTARIOS DE LOS SERVICIOS PROVINCIALES	53
2-ACTUACIONES DEL DEPARTAMENTO DE AGRICULTURA Y ALIMENTACIÓN	58
3-OTRAS NOTICIAS AGRARIAS DEL MES DE MAYO	59
INDICES DE PRECIOS DE CONSUMO	62
VALORES DEL INDICE DE PRECIOS DE CONSUMO (IPC)	63
EVOLUCIÓN A MEDIO PLAZO DE LOS IPC Y PERCIBIDOS POR LOS AGRICULTORES (IPPA)	67
INDICES DE PARO EN ARAGÓN	68
PARO REGISTRADO	69
1º ESTIMACIÓN DE SUPERFICIES Y PRODUCCIONES EN MAYO 2006	71
PRIMERAS ESTIMACIONES DE CEREALES DE INVIERNO (SUPERFICIES Y PRODUCCIONES)	72

CLIMATOLOGÍA AGRARIA

ARAGONESA

MAYO 2006

DATOS CLIMATOLÓGICOS MEDIOS- MAYO 2006

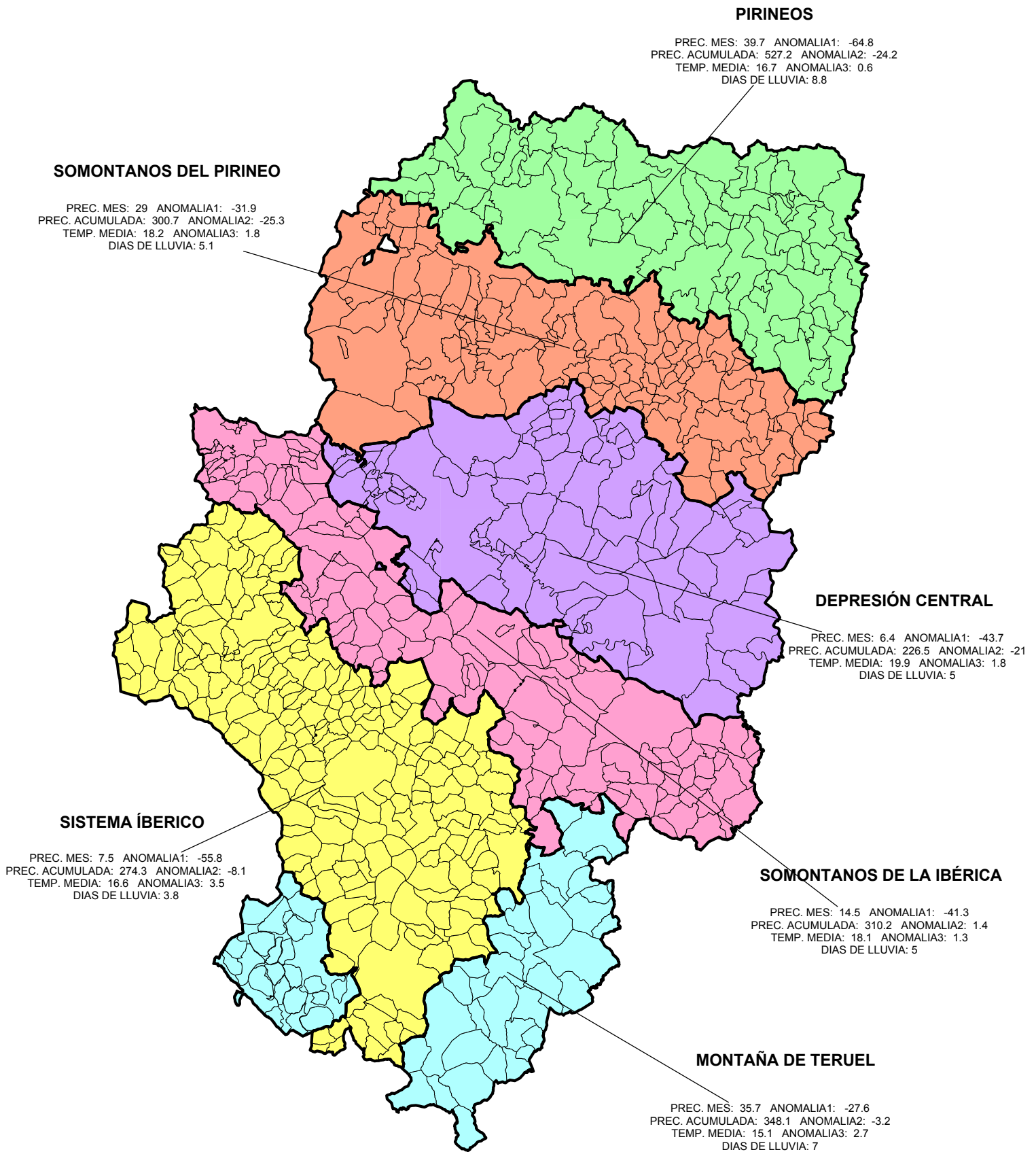

DATOS CLIMÁTICOS MES DE MAYO DE 2006

ZONAS	ESTACIONES	PRECI MES	PRECIP. NORMAL	ANOMALIA	PREC. ACUM. AÑO AGRIC.	ANOMALIA	DIAS DE LLUVIA	Tª MEDIA MAX. ABSOL.	Tª MEDIA MIN. ABSOL.	TEMP. MEDIA DE MEDIAS	Tª MEDIA HISTORICA	ANOMALIA	DIAS DE HELADA
PIRINEOS	AINSA-SOBRARBE	41,0	105,7	-64,7	563,4	-9,2	9,0	33,6	2,0	17,5			
	BENABARRE	7,0	95,1	-88,1	362,5	-30,6	7,0	31,6	4,0	17,1	15,2	1,9	
	BIESCAS	65,7	124,6	-58,9	698,5	-29,0	10,0						
	JACA	45,2	92,9	-47,7	484,2	-27,9	9,0	30,0	0,5	15,4	16,1	-0,7	
PROMEDIO ZONAL		39,7	104,6	-64,8	527,2	-24,2	8,8	31,7	2,2	16,7	15,7	0,6	0,0
SOMONTANOS DEL PIRINEO	ALMUDEVAR	11,5	55,3	-43,8	272,1	-26,0	6,0	35,0	5,4	18,4	14,6	3,8	
	AYERBE	25,8	76,3	-50,5	374,4	-24,4	7,0	35,0	3,5	18,0			
	BARBASTRO	27,0	63,9	-36,9	287,7	-25,4	3,0	34,0	4,0	18,3	18,4	-0,1	
	EJEA	38,0	55,5	-17,5	287,3	-19,2	6,0	32,0	5,0	19,0	17,2	1,8	
	HUESCA	55,2	62,2	-7,0	336,6	-21,7	6,0	34,0	3,0	17,9	15,2	2,7	
	MONZON	24,5	48,4	-23,9	250,8	-19,4	6,0	35,0	6,5	19,9			
	SOS REY Cº	33,5	71,0	-37,5	400,5	-25,5	2,0	30,0	2,5	14,9	15,2	-0,3	
TAMARITE	16,7	54,5	-37,8	196,3	-40,6	5,0	33,5	3,5	19,1	16,5	2,6		
PROMEDIO ZONAL		29,0	60,9	-31,9	300,7	-25,3	5,1	33,6	4,2	18,2	16,2	1,8	0,0
DEPRESION CENTRAL	CASPE	3,6	43,6	-40,0	226,0	-14,4	4,0	36,0	9,0	20,7	17,3	3,4	
	FRAGA	5,8	50,5	-44,7	219,1	-18,4	3,0	38,5	7,0	20,4	22,7	-2,3	
	GRANEN	6,4	50,8	-44,4	228,6	-33,6	6,0	35,2	5,2	19,2	17,0	2,2	
	QUINTO EBRO	11,0			246,7		7,0	36,1	5,6	19,7			
	SARINENA	8,8	57,6	-48,8	233,8	-19,8	4,0	35,5	5,0	18,9	16,8	2,1	
ZARAGOZA	2,9	43,7	-40,8	204,7	-18,6	6,0	35,6	6,5	20,6	16,8	3,8		
PROMEDIO ZONAL		6,4	49,2	-43,7	226,5	-21,0	5,0	36,2	6,4	19,9	18,1	1,8	0,0
SOMONTANOS DE LA IBÉRICA	ALMUNIA	3,6	52,9	-49,3	269,6	-0,4	3,0	34,0	5,5	19,2	20,2		
	ALCAÑIZ	10,1	50,2	-40,1	265,2	-7,4	5,0	35,0	4,1	18,7	17,1	1,6	
	HIJAR- SIAR	9,0	52,8	-43,8	264,6	-1,8	5,0	35,6	1,9	18,5			
	MAS DE LAS MATAS	7,0	58,3	-51,3	358,8	16,2	6,0	34,0	4,0	18,0	16,5	1,5	
	TARAZONA	43,4	53,1	-9,7	310,4	10,8	6,0	32,0	4,0	17,1			
VALDERROBRES	13,7	67,0	-53,3	392,6	-8,7	5,0	33,5	3,0	17,4	16,4	1,0		
PROMEDIO ZONAL		14,5	55,7	-41,3	310,2	1,4	5,0	34,0	3,8	18,1	17,6	1,3	0,0
SISTEMA IBERICO	ALIAGA	0,0	69,0	-69,0	295,5	-7,8	0,0	31,5	-1,0	13,7	10,2	3,5	
	CALAMOCHA	11,0	65,2	-54,2	254,6	-12,1	6,0	35,2	0,0	15,9	12,0	3,9	
	CALATAYUD	11,0	54,2	-43,2	246,1	-5,6	4,0	34,8	5,3	18,5	15,1	3,4	
	DAROCA	10,3	60,8	-50,5	363,9	16,8	6,0	35,8	2,7	17,6	14,2	3,4	
	MUNIESA	5,2	67,4	-62,2	211,3	-31,6	3,0	33,0	5,0	17,3			
PROMEDIO ZONAL		7,5	63,3	-55,8	274,3	-8,1	3,8	34,1	2,4	16,6	12,9	3,5	0,0
MONTAÑA DE TERUEL	ALBARRACIN	21,6	51,2	-29,6	280,2	2,4	5,0	31,0	0,0	14,6	12,5	2,1	
	MOSQUERUELA	59,7	77,8	-18,1	456,9	-21,4	8,0	28,5	3,0	13,2			
	SARRIÓN	47,6	57,0	-9,4	384,3	3,3	8,0	31,0	6,4	15,6			
	TERUEL	13,7	67,0	-53,3	270,8	3,0	7,0	34,6	0,8	16,8	13,5	3,3	
PROMEDIO ZONAL		35,7	63,3	-27,6	348,1	-3,2	7,0	31,3	2,6	15,1	13,0	2,7	0,0
PROM. REGIONAL		21,1	64,2	-42,8	318,1	-14,0	5,5	33,8	3,8	17,7	15,9	2,0	0,0

Fuente: I.N.M. - C.P.V. - D.G.A.

TEMAS RELACIONADOS CON LA PLUVIOMETRÍA (Mes de mayo)

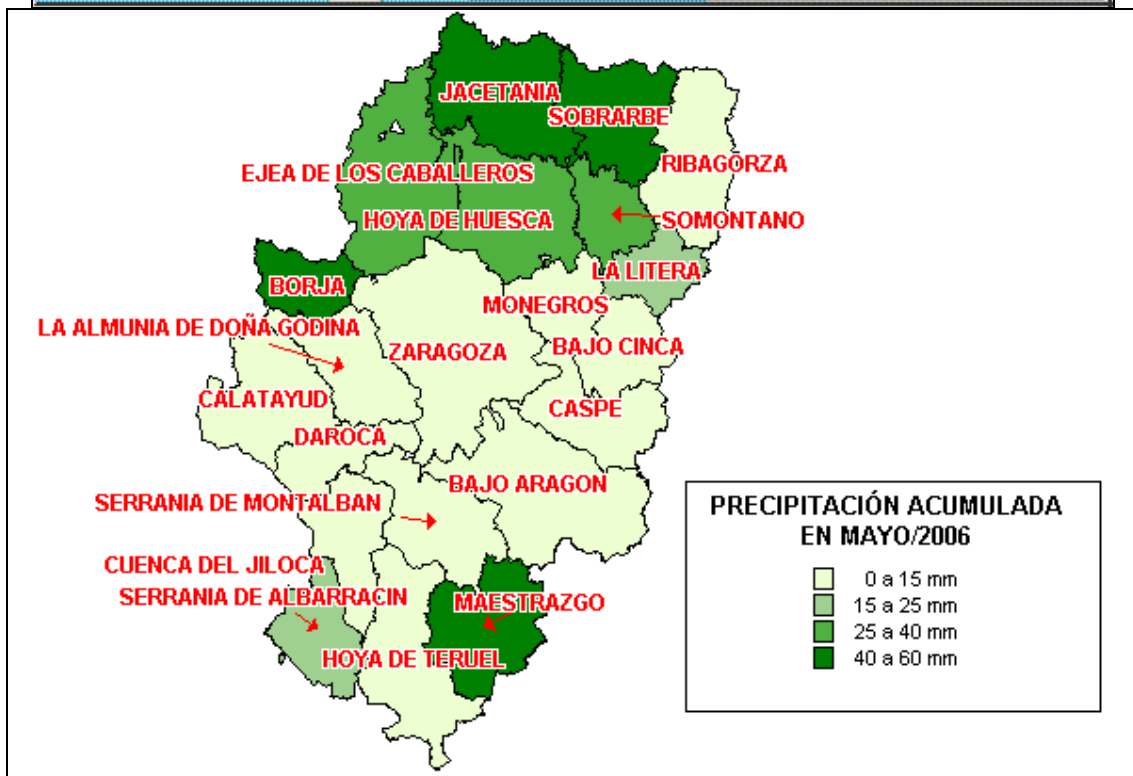
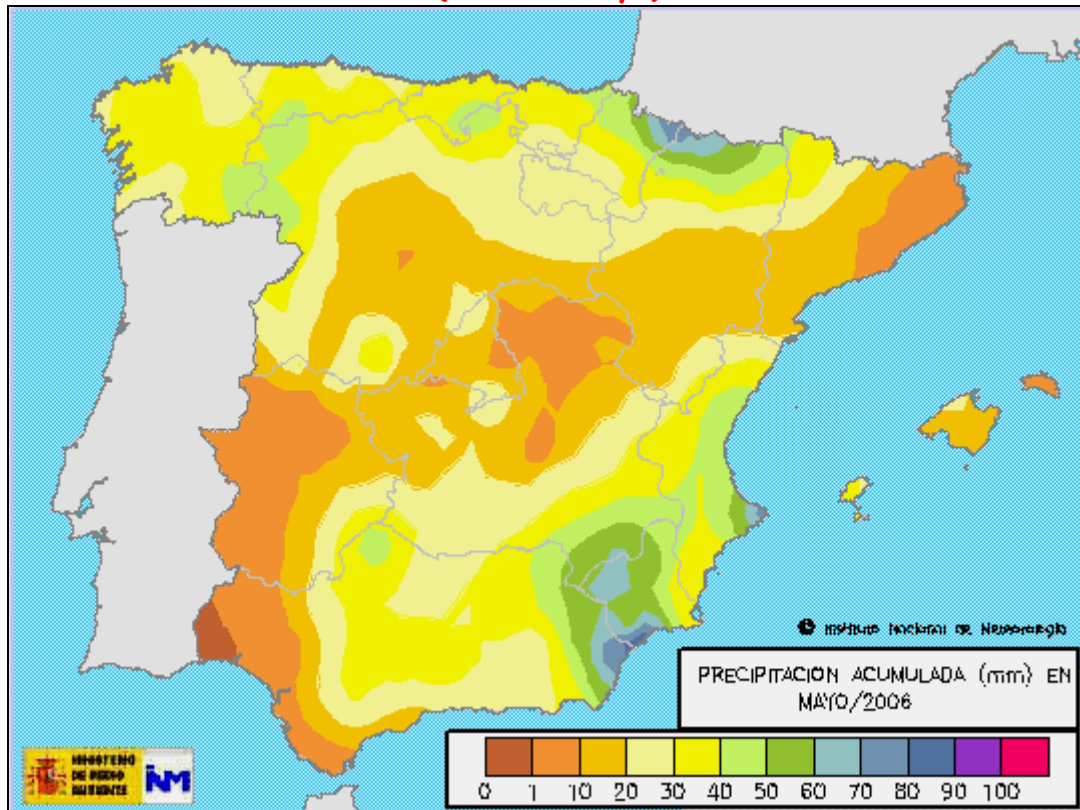

Los mapas recogen los mm. de lluvia registrados a lo largo del mes de mayo. Se observa que las precipitaciones han sido muy escasas, así en el centro y sur de Aragón se han recogido menos de 20 mm.

TEMAS RELACIONADOS CON LA PLUVIOMETRÍA (PRECIPITACIÓN ACUMULADA)

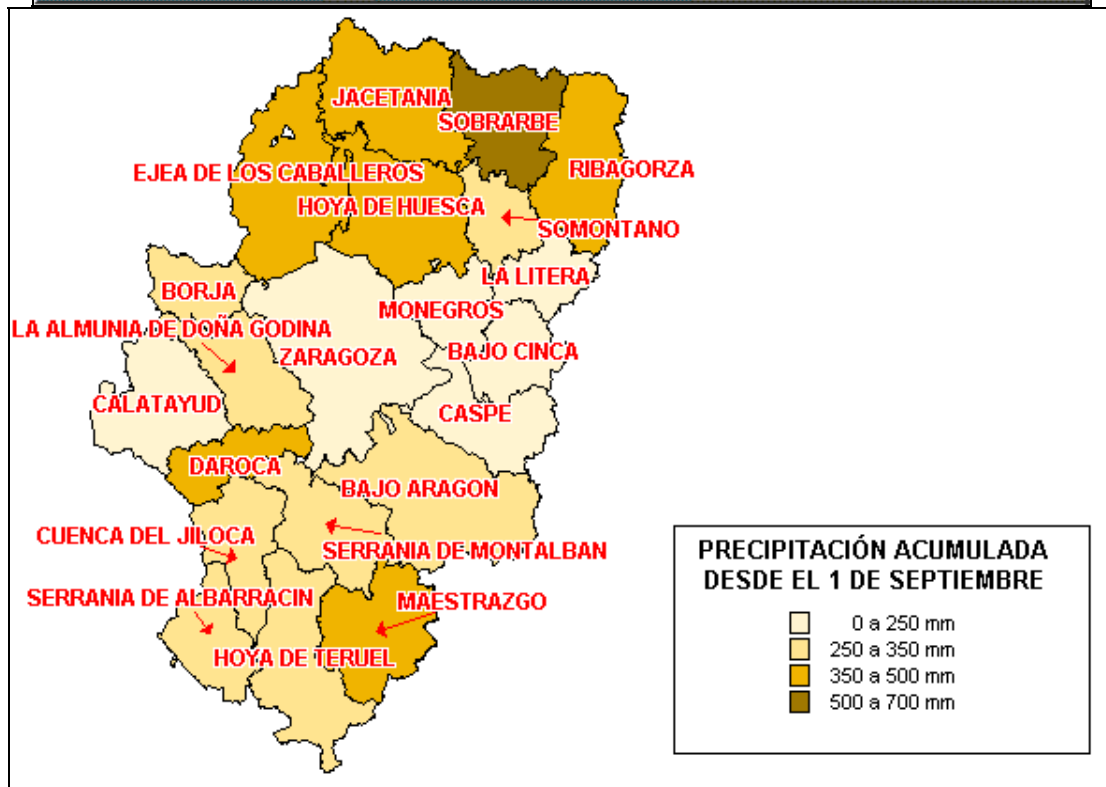
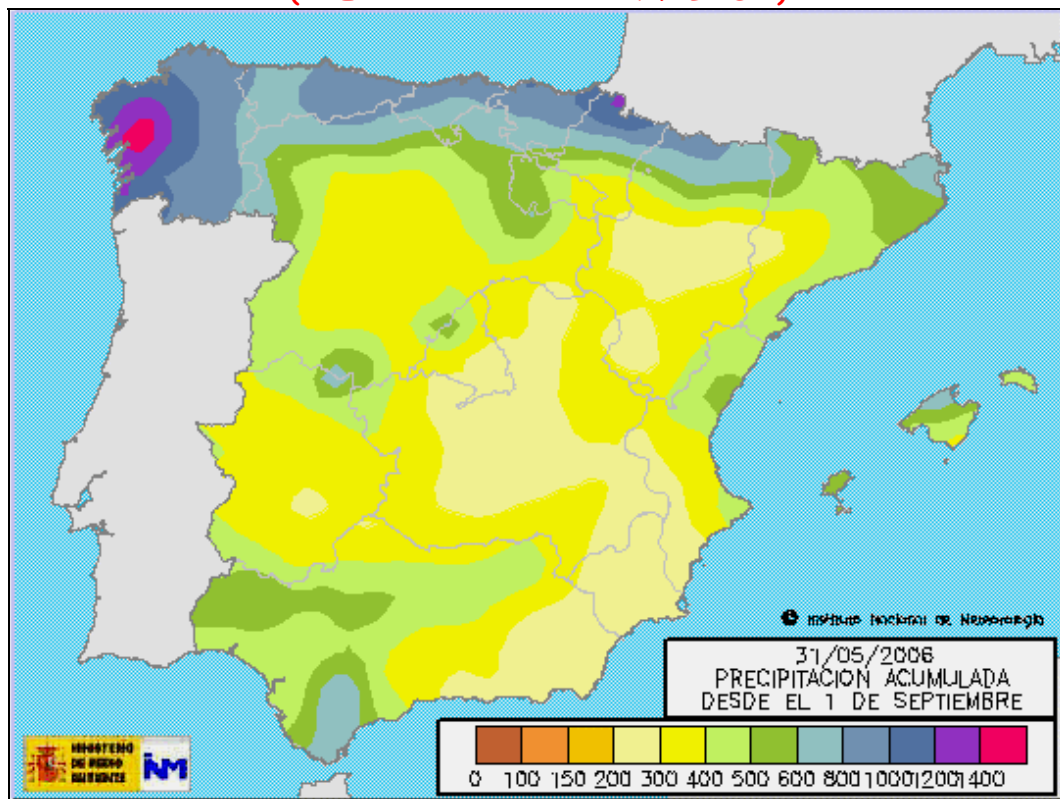

Los mapas recogen las precipitaciones acumuladas en los meses de septiembre a mayo.

El centro y sur oeste de Aragón son las zonas con menor precipitación acumulada desde el 1 de septiembre, con valores inferiores a 300 mm. En el Pirineo los valores acumulados superan los 500 mm.

TEMAS RELACIONADOS CON LA PLUVIOMETRÍA

1- % Acumulado desde 1 de septiembre, sobre año normal:

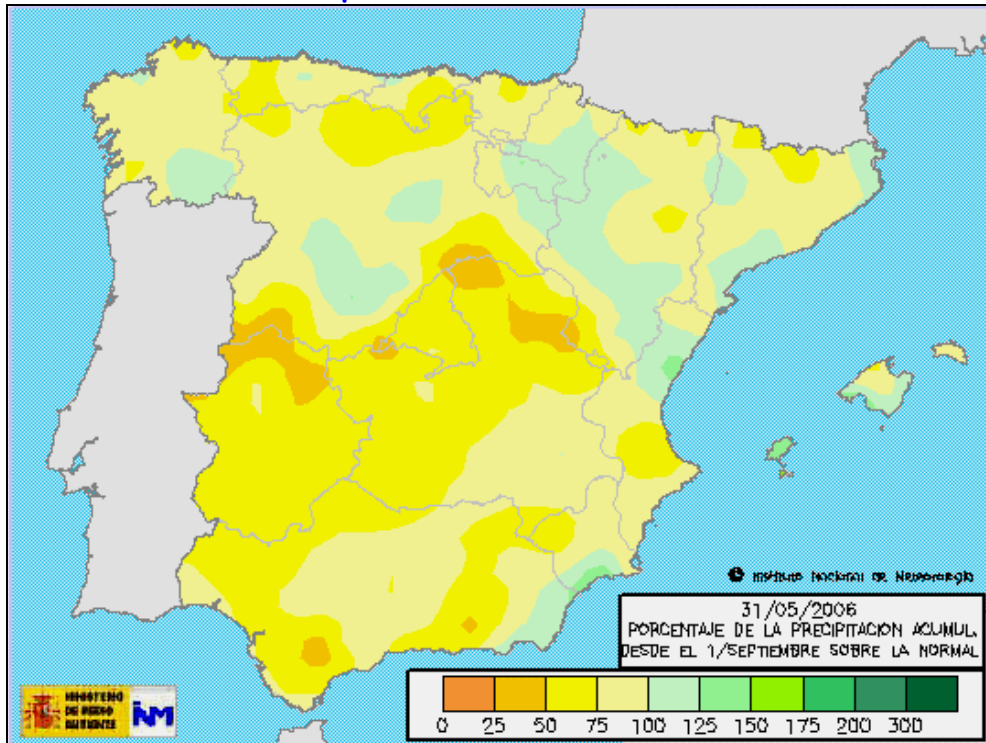

Las Comarcas del **Cinca Medio** y **Los Monegros** el % de precipitación acumulada desde el 1 de septiembre **es inferior al 75 % de la precipitación normal registrada en un año medio.**

2- % Acumulado en mayo, sobre la precipitación normal de mayo:

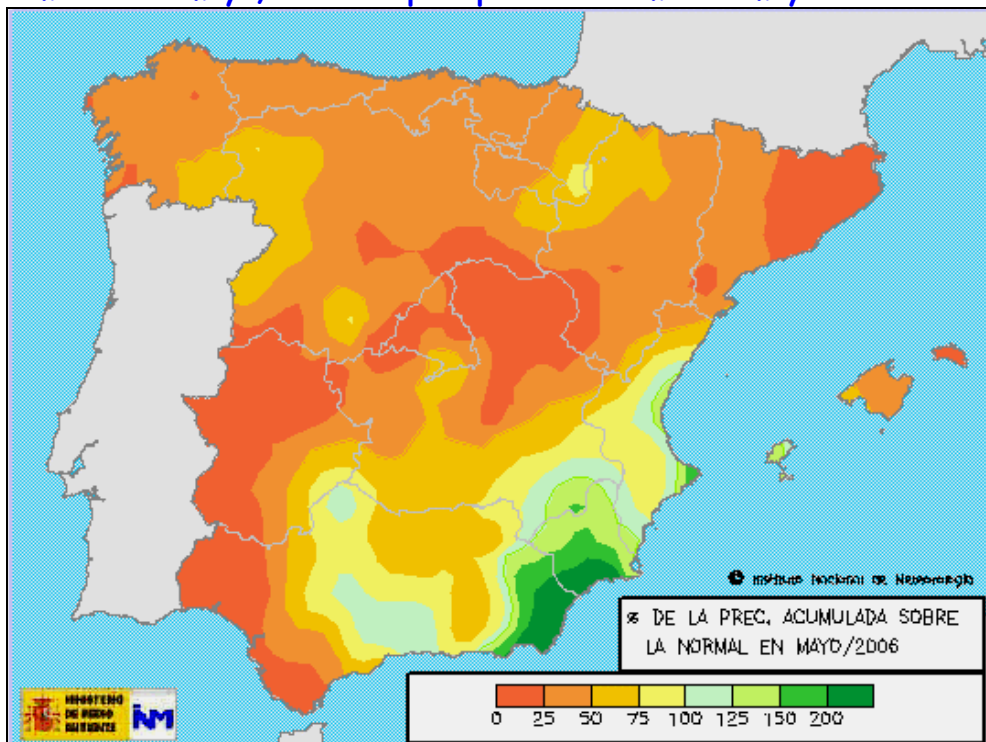

Las precipitaciones recogidas durante este mes de mayo en Aragón han sido **inferiores al 50% de las normales en mayo.**

LAS TEMPERATURAS MEDIAS MAYO

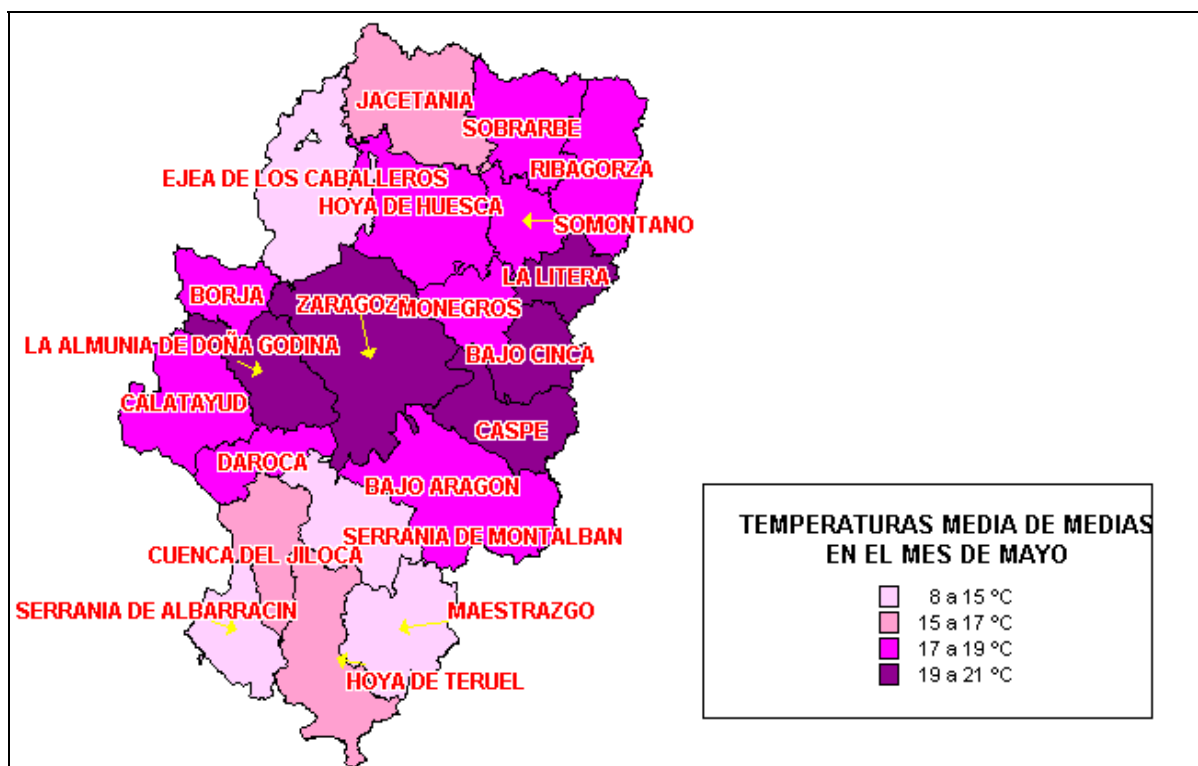
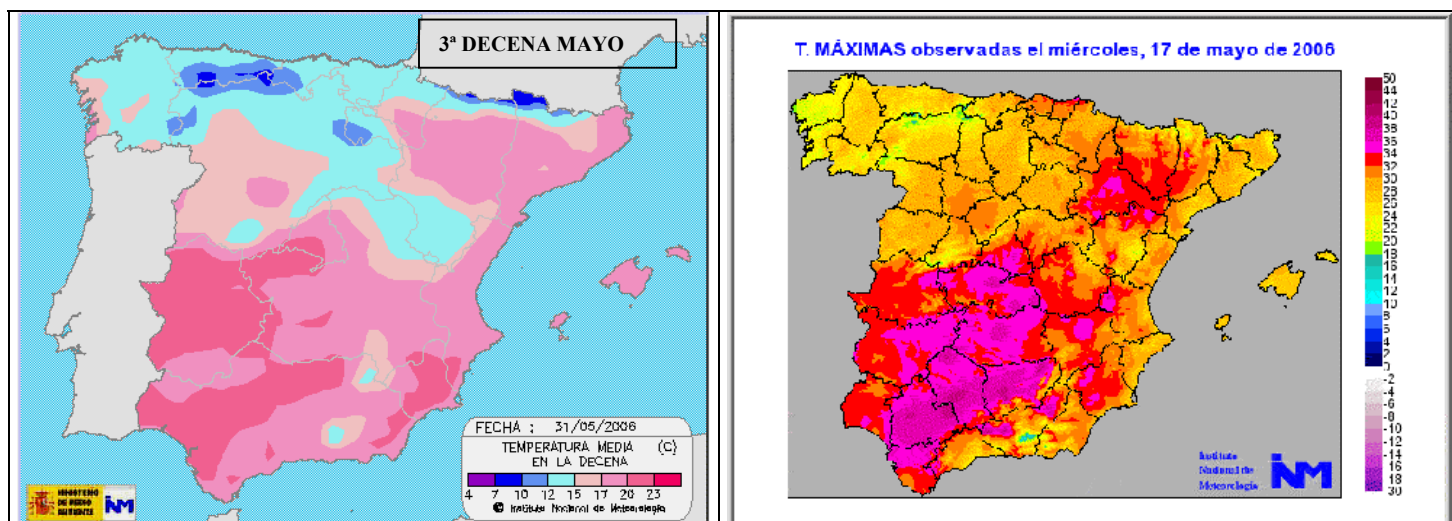

A mediados de mes sufrimos una ola de calor que ha asurado parte de la cosecha de cereal. El mapa superior dcho. refleja las temperaturas máximas del día 17 que rebasaron los valores máximos históricos medidos en el mes de mayo en diversos observatorios, así por ejemplo en Teruel 35,4°C.

En el mapa superior izdo. se observa que las temperaturas medias del mes de mayo fueron superiores a los normales para esta época del año, con valores medios superiores a 17°C durante la tercera decena del mes en la zona del valle del Ebro.

COMENTARIOS A LA CLIMATOLOGÍA MAYO 2006 (provisional):

El mes de mayo de 2006 se ha caracterizado por unas **temperaturas medias muy superiores a las normales** con anomalías respecto al promedio climatológico de $\cong 3-3,5^{\circ}\text{C}$. Los $21,1^{\circ}\text{C}$ de mínima del día 18 en Zaragoza supone la temperatura mínima más alta de todo el registro, **mientras que los $20,6^{\circ}\text{C}$ de media mensual es el valor más alto** desde el comienzo de las observaciones en Zaragoza aeropuerto (1943) y desde 1904 en el área de Zaragoza. Sin embargo y paradójicamente, **se registraron heladas en zonas por encima de los 800 metros en fechas tan tardías como el día 24**, ocasionando daños de consideración a diversos cultivos. En Calamocha la máxima del mes de 35°C se registró el día 17 (record histórico) y la mínima del mes de 0°C el día 24; es decir, en tan sólo siete días la oscilación térmica fue de **$\cong 35^{\circ}\text{C}$!!**.

Las **precipitaciones fueron muy escasas siendo inferiores a las normales**, en toda la Comunidad, teniendo en cuenta que el mes de mayo es el mes más lluvioso del año en la mayor parte del territorio aragonés. En el caso de Zaragoza, los 3 litros de Zaragoza recogidos en todo el mes (dato provisional) supone el valor más bajo desde 1963, año en el que tan sólo cayó 1 litro.

Indice pluviosidad provincia de:	HUESCA:	35%
	TERUEL:	31%
	ZARAGOZA:	32%
	ARAGON:	33%

Fuentes: Instituto Nacional de Meteorología.

Centro de Protección Vegetal. Diputación General de Aragón.

HUMEDAD DEL SUELO

EN ARAGÓN

MAYO 2006

LA HUMEDAD DEL SUELO (Mes de mayo)

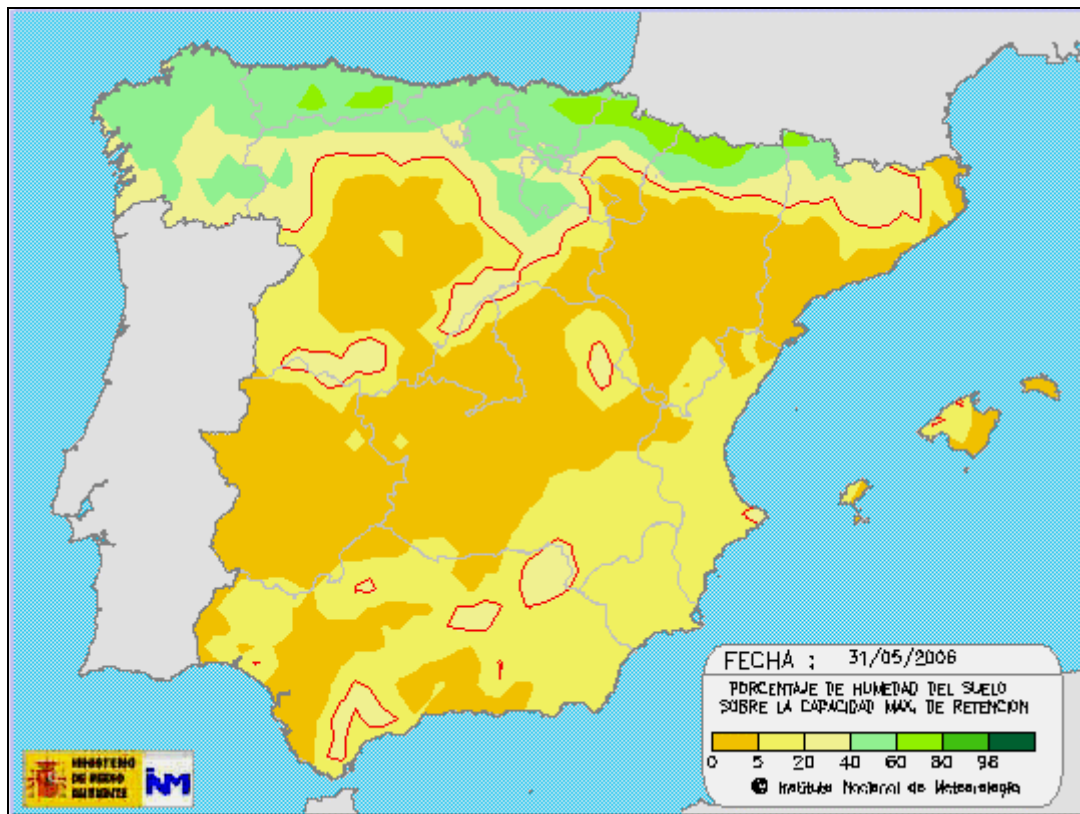

La escasez de precipitaciones junto con las altas temperaturas registradas en el mes de mayo, ha provocado un **empeoramiento sustancial respecto al del mes anterior**, siendo Aragón una de las Comunidades Autónomas más afectadas por la sequía.

El porcentaje de humedad del suelo sobre la capacidad máxima de retención es **inferior al 5% en la mayor parte de Aragón**.

RESERVA DE HUMEDAD DEL SUELO (Mes de mayo)

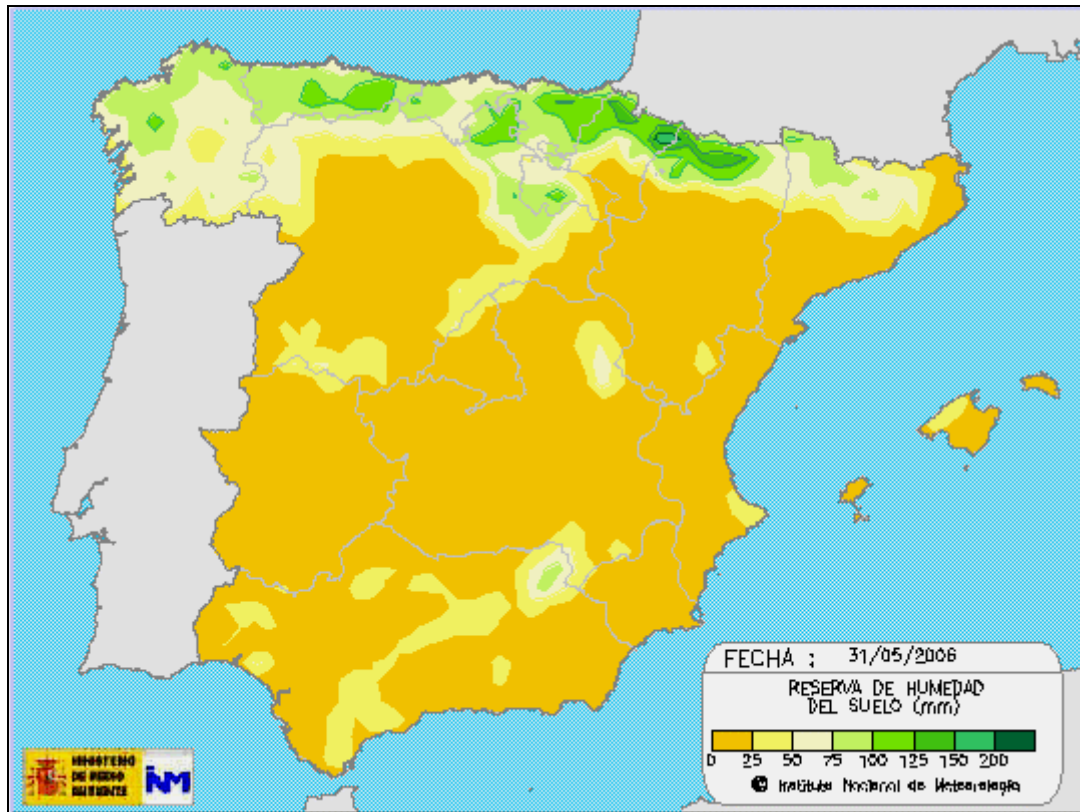

El aumento de la evapotranspiración durante el mes de mayo por el aumento de las temperaturas y la escasez de pluviometría, hacen que las **reservas de humedad del suelo disminuyan respecto al mes anterior.**

En mayor parte de la Comunidad Autónoma la reserva de humedad del suelo es inferior a **25 mm.**

RESERVA HIDRÁULICA EN
CUENCA Y EN PANTANOS
PARA USO ARAGONÉS

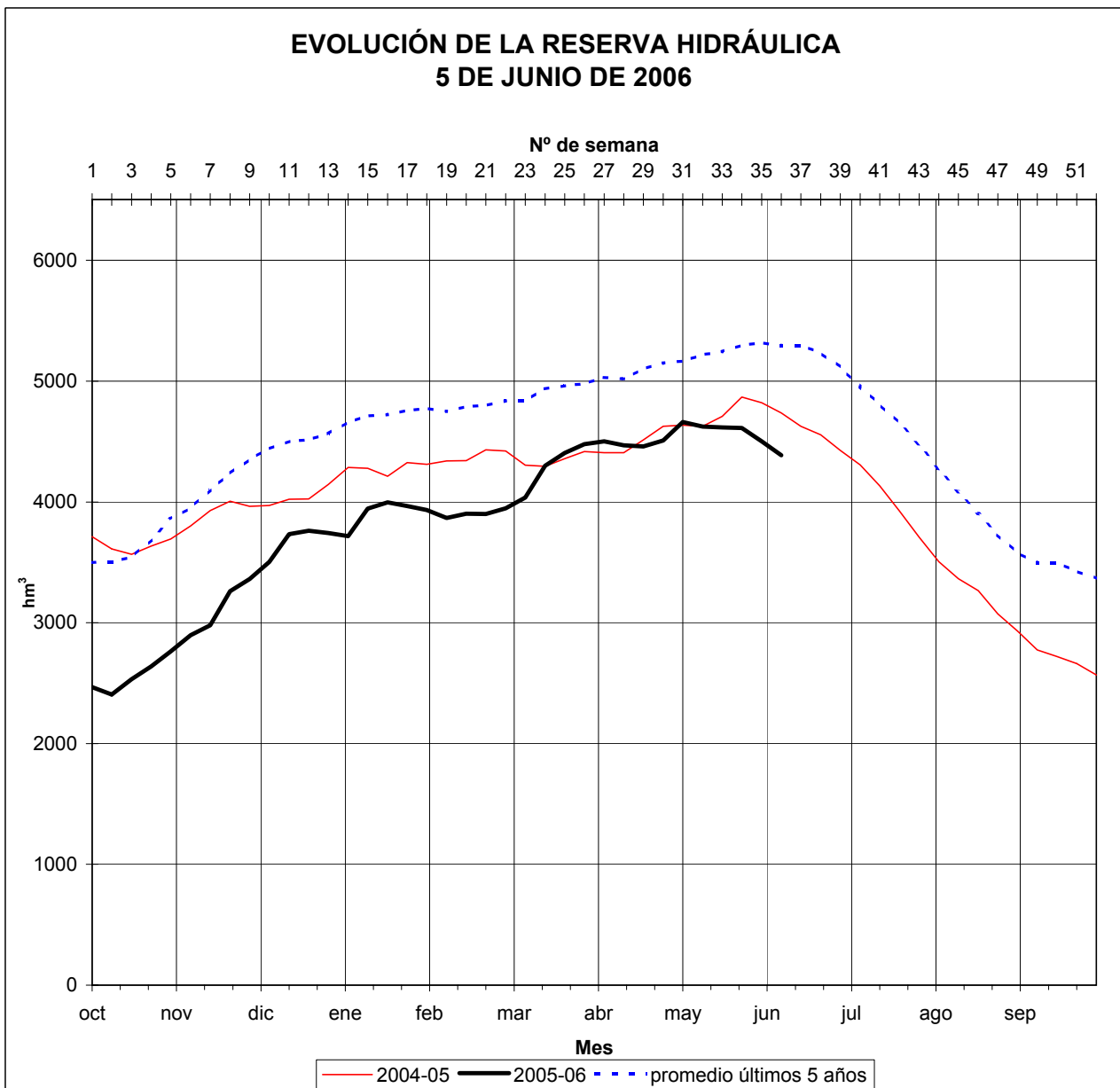



PARTE DIARIO DE EMBALSES

FECHA Y HORA DE GENERACIÓN DEL PARTE: 31/05/2006 9:15:2

FECHA 31/05/2006 HORA: 08:00 (1) Embalse no incluido en el S.A.I.H.

* Último dato disponible

Página 1



ISO 9001

EMBALSE	JUNTA	TIPO	RÍO	COTA M.E.N.	Cota Actual M.S.N.M.	Volumen Máximo	Volumen Actual Hm³	Volumen Resguardo Hm³	Volumen hace una Semana	Volumen hace un Mes	Volumen hace un Año	ENTRADA Dm³/día	SALIDA Dm³/día	LLUVIA l/m²
EBRO	01	E	EBRO	839,00	837,09	540,597	426,255	114,342	432,556	426,826	536,897	0,000	1.472,260	0,00
CERECEDA	01	P	EBRO	566,38	563,53	1,997	0,448	1,549	0,560	0,609	1,864			
SOBRÓN	01	P	EBRO	511,00	510,31	20,145	17,915	2,230	17,857	17,799	19,282			
MANSILLA	02	E	NAJERILLA	930,00	926,63	67,734	59,739	7,995	61,267	63,296	63,202	218,960	444,960	0,00
PAJARES	03	E	PIQUERAS	1.228,00	1.225,54	35,194	31,363	3,831	31,874	31,693	30,740	29,380	163,380	0,00
GONZÁLEZ LACASA	03	E	ALBERCOS	995,50	993,27	32,929	29,550	3,379	30,624	31,990	31,897	75,170	425,170	0,00
VAL (1)	04	E	VAL	620,00	614,73	24,194	18,966	5,228	19,003	19,050	20,876	0,000	0,000	0,00
MONTEAGUDO	05	E	NÁJIMA	801,50	797,68	9,680	4,921	4,759	4,974	5,609	7,419	0,000	10,970	0,00
TRANQUERA, LA	05	E	PIEDRA	685,50	679,10	84,174	52,737	31,437	55,652	58,751	70,253	114,990	27,990	0,00
MAIDEVERA	05	E	ARANDA	799,00	793,14	18,332	11,596	6,736	11,789	12,283	17,017	9,020	38,020	0,00
TORCAS, LAS	06	E	HUERVA	624,35	622,76	6,669	5,584	1,085	5,639	5,669	5,719	0,000	11,920	0,00
MONEVA	07	E	AGUAS VIVAS	614,67	604,89	8,025	2,492	5,533	2,527	2,589	4,426	0,000	3,970	0,00
ALMOCHUEL (1)	07	E	AGUAS VIVAS	471,60	467,40	1,477	0,489	0,988	0,494	0,508	0,142	0,020	3,020	0,00
CUEVA FORADADA	08	E	MARTÍN	579,93	578,55	22,078	19,546	2,532	20,028	20,938	18,670	33,570	86,570	0,00
SANTOLEA	09	E	GUADALOPE	583,35	582,59	47,670	44,824	2,846	45,937	47,367	28,945	154,030	339,030	0,00
CALANDA	09	E	GUADALOPE	440,00	433,88	54,324	37,266	17,058	37,983	41,280	21,545	332,130	405,130	0,00
CASPE	09	E	GUADALOPE	230,00	221,09	81,520	37,601	43,919	38,534	41,752	44,279	61,820	210,820	0,00
ALCAÑIZ (ESTANCA)	09	E	GUADALOPE	342,45	341,47	7,309	6,175	1,134	6,150	6,345	6,820	81,990	142,990	0,00
GALLIPUÉN	09	E	GUADALOPILLO	694,46	693,20	3,698	3,194	0,504	3,236	3,383	3,359	2,940	28,940	0,00
PENA	10	E	PENA	617,03	614,73	17,877	15,364	2,513	15,396	15,427	15,042	4,320	4,320	0,00
MEQUINENZA	11	P	EBRO	121,00	117,64	1.533,985	1.295,464	238,521	1.344,361	1.408,222	1.382,928	1.668,260	8.276,260	0,00
RIBARROJA	11	P	EBRO	70,00	69,72	209,560	204,628	4,932	203,929	201,321	204,278	10.190,410	10.365,410	0,00
FLIX	11	P	EBRO	41,10	40,77	4,171	3,172	0,999	3,802	4,048	3,680			
GUIAMETS	11	E	ASMAT O L'ÉLL	184,87	179,70	9,702	6,618	3,084	6,702	6,916	5,556	0,000	0,000	1,50
CIURANA (1) *	11	P	CIURANA	485,40	479,65	12,024	8,068	3,956	8,074	8,057	10,220	2,590	2,590	
OLIANA	12	E	SEGRE	472,70	463,46	101,105	66,456	34,649	62,023	52,964	73,546	1.614,220	971,220	0,50
RIALB	12	E	SEGRE	430,00	408,34	403,552	162,807	240,745	175,819	165,253	90,012	1.031,240	3.068,240	0,00
SAN LORENZO	12	P	SEGRE	247,17	246,33	9,481	8,413	1,068	8,889	8,902	8,942			
TALARN	12	P	N. PALLARESA	500,95	487,16	226,735	116,876	109,859	127,543	97,351	209,496			



Ministerio de Medio Ambiente
Confederación Hidrográfica del Ebro

PARTE DIARIO DE EMBALSES

FECHA Y HORA DE GENERACIÓN DEL PARTE: 31/05/2006 9:15:2

FECHA 31/05/2006 HORA: 08:00 (1) Embalse no incluido en el S.A.I.H.

* Último dato disponible

Página 2



ISO 9001

EMBALSE	JUNTA	TIPO	RÍO	COTA M.E.N.	Cota Actual M.S.N.M.	Volumen Máximo	Volumen Actual Hm³	Volumen Resguardo Hm³	Volumen hace una Semana	Volumen hace un Mes	Volumen hace un Año	ENTRADA Dm³/día	SALIDA Dm³/día	LLUVIA l/m²
TERRADETS	12	P	N. PALLARESA	372,05	371,69	33,193	32,059	1,134	31,378	31,996	30,734			
CAMARASA	12	P	N. PALLARESA	336,17	328,29	163,408	120,141	43,267	109,532	124,762	131,721			
LLAUSSET (1)	13	P	LLAUSSET	2.191,50	2.184,08	16,554	13,340	3,214	13,172	13,551	14,764	37,280	17,280	0,00
BARASONA	13	E	ESERA	448,37	443,93	84,710	57,178	27,532	59,962	62,820	65,385	1.857,730	1.689,730	0,00
BASERCA	13	P	N. RIBAGORZANA	1.434,50	1.423,30	21,866	12,898	8,968	12,139	5,844	16,057	423,330	239,330	0,00
ESCALES	13	P	N. RIBAGORZANA	821,00	794,52	152,317	71,983	80,334	79,134	92,168	109,967	980,370	2.062,370	0,00
CANELLES	13	P	N. RIBAGORZANA	506,00	454,08	679,289	157,400	521,889	164,241	189,894	335,937	1.799,680	4.207,680	0,00
SANTA ANA	13	E	N. RIBAGORZANA	378,70	359,98	236,552	114,161	122,391	114,005	107,792	134,012	4.097,920	2.744,920	0,00
CAVALLERS	13	P	NOGUERA DE TOR	1.781,00	1.769,76	16,046	11,206	4,840	9,937	4,132	12,870	432,550	231,550	0,00
MEDIANO	14	E	CINCA	528,00	509,56	436,220	183,102	253,118	209,734	237,912	118,666	2.562,970	6.025,970	0,00
GRADO, EL	14	E	CINCA	450,00	448,94	399,482	385,745	13,737	375,698	356,490	319,466	6.025,880	5.262,880	0,00
VADIELLO	14	E	GUATIZALEMA	746,00	732,34	15,514	7,985	7,529	8,384	8,819	2,223	18,160	56,160	0,00
LANUZA	14	E	GÁLLEGO	1.275,50	1.271,77	16,851	13,385	3,466	11,246	13,741	13,912	652,960	747,960	0,00
BUBAL	14	E	GÁLLEGO	1.085,00	1.078,93	64,258	48,715	15,543	50,786	46,050	47,846	912,980	818,980	0,00
LA PEÑA	14	P	GÁLLEGO	539,00	537,85	25,056	22,141	2,915	24,910	25,145	19,726	1.161,760	1.373,760	0,00
ARDISA	14	E	GÁLLEGO	421,64	420,27	5,343	2,187	3,156	1,798	1,688	2,941	1.373,740	1.335,740	0,00
SOTONERA	14	E	SOTÓN	417,50	416,15	189,219	164,170	25,049	166,626	170,370	97,196	0,000	698,980	0,00
LAS NAVAS	14	P	SOTÓN	647,32	642,03	2,217	0,611	1,606	0,702	0,748	1,525			
SANTA Mª. BELSUE (1) *	14	E	FLUMEN	894,39	871,30	13,627	0,000	13,627	0,000			0,000	0,000	0,00
GUARA	14	E	CALCÓN	789,00	786,96	3,645	3,201	0,444	3,230	3,272	2,256	0,490	4,490	0,00
YESA	15	E	ARAGÓN	488,61	486,03	446,862	394,243	52,619	412,782	411,578	332,432	1.053,560	3.382,560	0,00
ITOIZ (1)	16	E	IRATI	588,00	560,70	417,470	186,951	230,519	186,889	188,714	188,273	280,800	280,800	0,00
EUGUI	16	E	ARGA	628,00	626,13	21,395	19,188	2,207	19,362	18,935	19,688	31,090	101,090	0,00
ALLOZ	16	E	SALADO	468,69	464,55	66,405	52,179	14,226	54,418	53,236	54,131	0,000	475,200	0,00
MAIRAGA (1) *	16	E	.	650,00	650,13	2,223	2,249	-0,026	2,268	2,287	1,845	2,310	5,314	0,00
URDALUR	16	E	ALZANIA	648,50	648,24	5,483	5,405	0,078	5,420	5,441	5,435			
ULLÍVARRI	17	P	ZADORRA	546,50	543,95	146,473			110,779	117,316	128,570			
URRÚNAGA	17	P	SANTA ENGRACIA	546,50	543,73	71,770			51,367	49,565	62,775			

SITUACIÓN DE LOS EMBALSES EL 29 DE MAYO DE 2006

EMBALSES	RÍOS	AGUA EMBALSADA			VARIACIÓN SEMANAL			HACE 1 AÑO	
		Capacidad		%	Entrada Hm³	Salida Hm³	Incremento Hm³	Hm³	% AÑO ANTERIOR
		Total Hm³	En esta fecha Hm³						
ALCAÑIZ (ESTANCA)	GUADALOPE	7	6	86%	1,5	1,5	0	7	86%
CALANDA	GUADALOPE	54	38	70%	2,2	3	-0,8	22	173%
CASPE	GUADALOPE	82	38	46%	0,6	1,5	-0,9	44	86%
CUEVA FORADADA	MARTÍN	29	20	69%	0,4	0,8	-0,4	19	105%
MAIDEVERA	ARANDA	21	12	57%	0,1	0,3	-0,2	17	71%
MONEVA	AGUAS VIVAS	8	2	25%	0	0	0	4	50%
PENA	PENA	19	15	79%	0	0	0	15	100%
SANTOLEA	GUADALOPE	54	45	83%	1,3	2,2	-0,9	29	155%
TORCAS (LAS)	HUERVA	7	6	86%	0	0,1	-0,1	6	100%
TRANQUERA (LA)	PIEDRA	79	53	67%	1,7	6	-4,3	71	75%
MARGEN DERECHA		360	235	65%	7,8	15,4	-7,6	234	100%
EBRO	EBRO	540	429	79%	0,4	4,4	-4	537	80%
MEQUINENZA	EBRO	1534	1311	85%	22,3	68,3	-46	1391	94%
RIBARROJA	EBRO	210	200	95%	84,9	85,1	-0,2	203	99%
EBRO		2284	1940	85%	107,6	157,8	-50,2	2131	91%
BARASONA	ÉSERA	92	58	63%	7,8	12,4	-4,6	65	89%
BÚBAL	GÁLLEGO	64	49	77%	4,7	7,7	-3	47	104%
GRADO (EL)	CINCA	399	384	96%	46,5	34,4	12,1	319	120%
LANUZA	GÁLLEGO	17	13	76%	5,1	3,4	1,7	14	93%
MEDIANO	CINCA	430	190	44%	18,8	46,5	-27,7	120	158%
PEÑA (LA)	GÁLLEGO	15	13	87%	11,6	13,6	-2	11	118%
SOTONERA	SOTÓN	189	166	88%	4	4,5	-0,5	97	171%
VADIELLO	GUATIZALEMA	16	8	50%	0,2	0,7	-0,5	2	400%
YESA	ARAGÓN	470	400	85%	6,2	21,5	-15,3	334	120%
MARGEN IZQUIERDA		1692	1281	76%	104,9	144,7	-39,8	1009	127%
	TOTALES ...	4336	3456	80%	220,3	317,9	-97,6	3374	102%

COMENTARIOS EVOLUCIÓN RESERVA HIDRÁULICA (29/05/06):

Los embalses en la Cuenca del Ebro tienen el nivel embalsado por debajo de la media de los últimos 5 años y por debajo del nivel del año anterior en esta época.

- **Margen derecha:**

El nivel embalsado ha disminuido 17 Hm³ en el mes de abril, siendo el volumen embalsado igual al de hace un año. Durante el mes de mayo ha disminuido el nivel de todos los pantanos. El nivel de los embalses se encuentra al 65% de su capacidad, destacando: Moneva (25%), Caspe (46%), Maidevera (57%), La Tranquera (67%) y Cueva Foradada (69%).

- **Margen izquierda:**

El volumen embalsado ha disminuido en 39 Hm³ respecto al mes anterior, siendo el volumen embalsado superior al de hace un año (127%). Durante el mes de mayo ha disminuido el nivel de todos los pantanos excepto El Grado y Búbal que han aumentado. Los embalses de la margen izquierda se encuentran al 76% de su capacidad destacando: Mediano (44%), Vadiello (50%), Barasona (63%), Lanuza (76%), Búbal (77%), y Yesa (85%).

- **Embalses del Ebro:**

El nivel de agua embalsada es inferior al volumen existente hace un año, situándose al 85% de su capacidad.

ÍNDICE DE VERDOR

EN ARAGÓN

MAYO 2006

ÍNDICE DE VERDOR MAYO 2006:

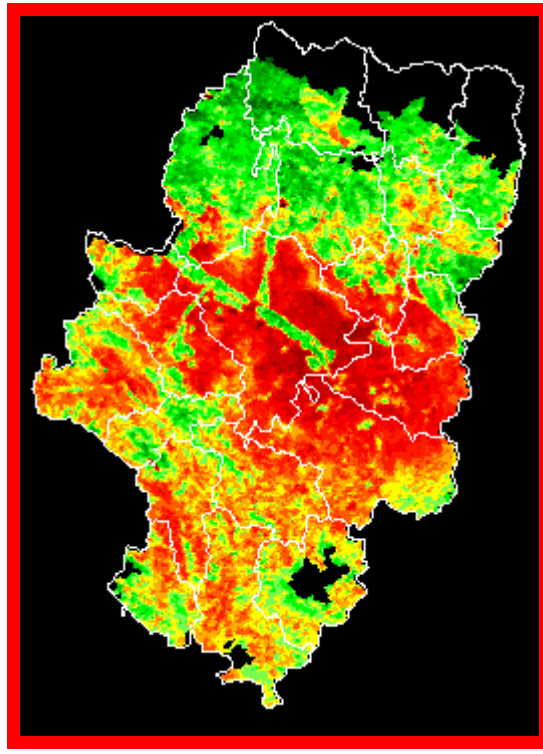

MAYO 2006

En el mapa podemos ver que **el color predominante en la zona central de Aragón (valle del Ebro) es el rojo**, lo que detecta la falta de fotosíntesis en esas zonas. El norte de Aragón presenta mayor actividad vegetativa (color verde).

Las comarcas que el mapa marca con posibles problemas de sequía serían: **Monegros, Bajo Cinca, Zaragoza, Ribera Baja del Ebro, Campo de Borja, Valdejalón, Ribera Alta del Ebro, Campo de Belchite, Caspe, Bajo Martín y Bajo Aragón.**

El mapa muestra toda la actividad fotosintética, se incluye la zona de bosque, lo que también nos puede ayudar para detectar las zonas con mayor riesgo de incendio.

MAPAS ÍNDICE DE VERDOR MAYO 1996/2006

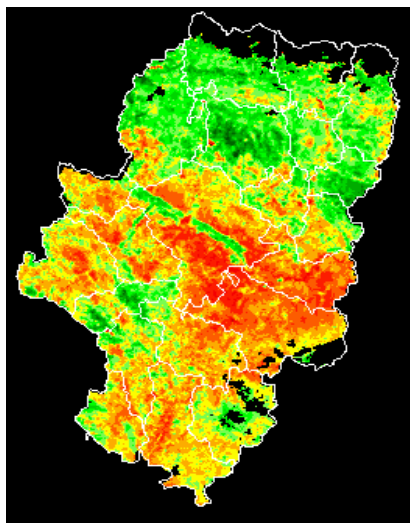

MAYO 1996

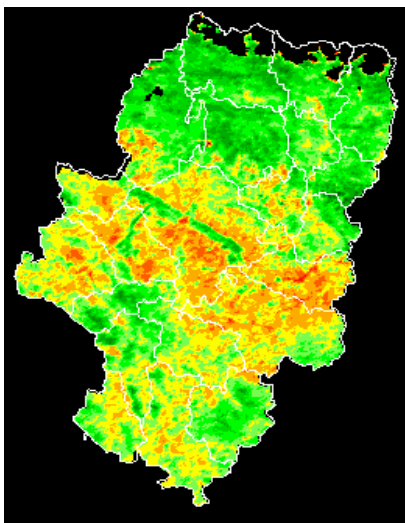

MAYO 1997

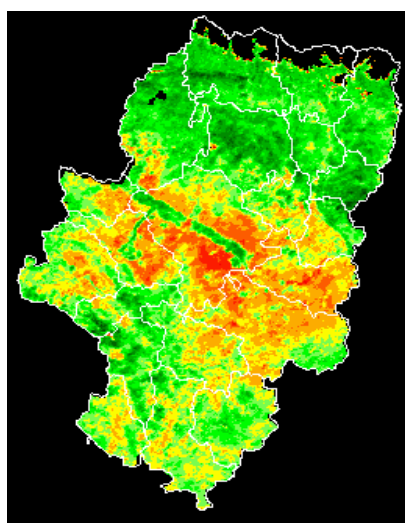

MAYO 1998

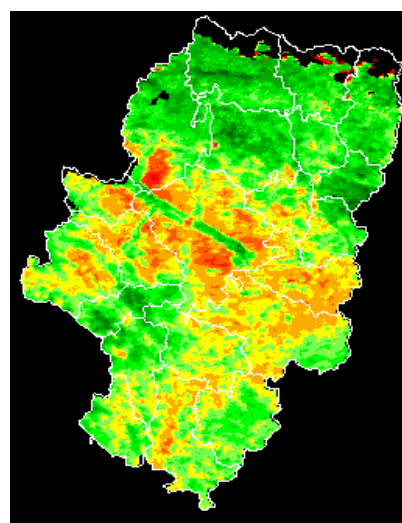

MAYO 1999

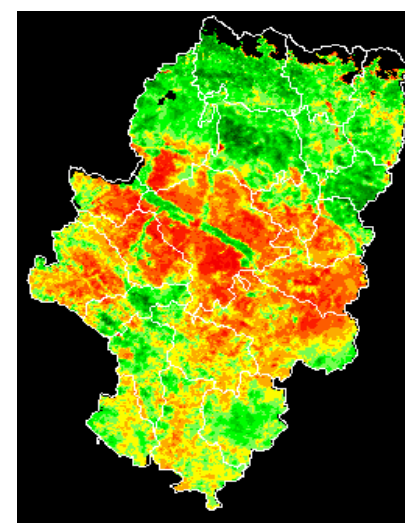

MAYO 2000

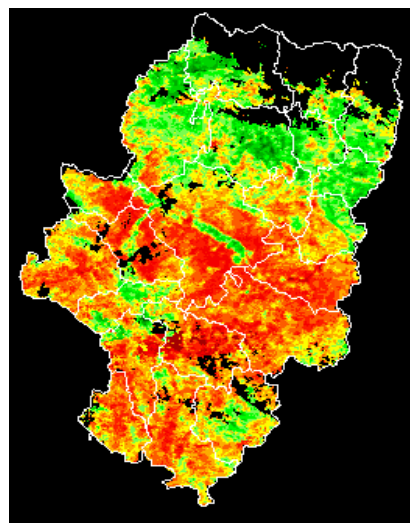

MAYO 2001

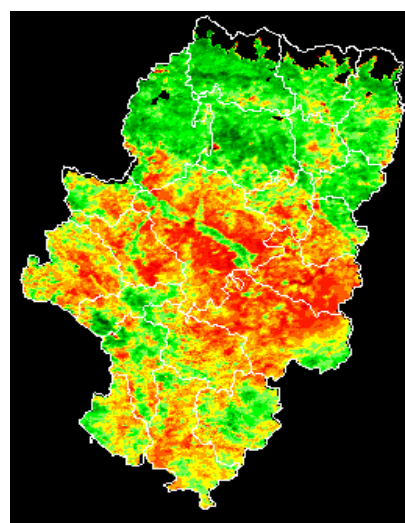

MAYO 2003

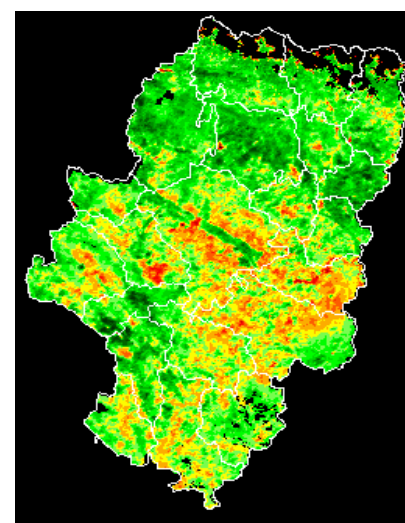

MAYO 2004

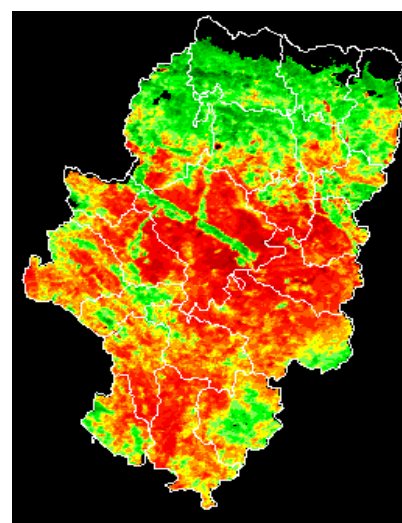

MAYO 2005

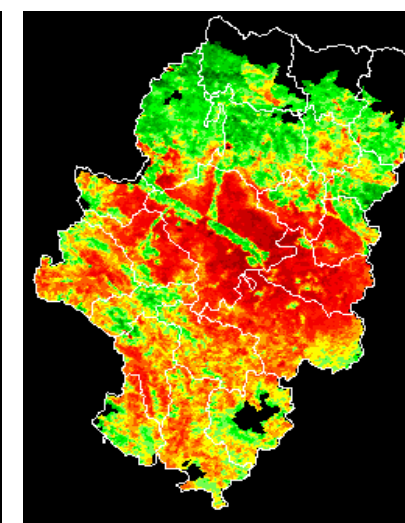

MAYO 2006

(*) Mayo 2002 sin datos

COMPARACIÓN ÍNDICE DE VERDOR:

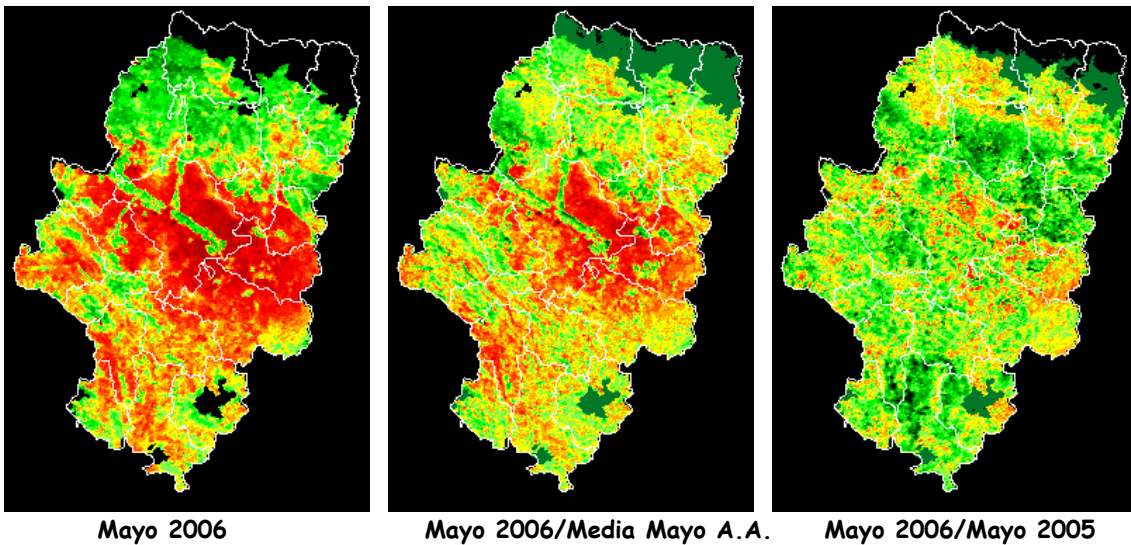

- El mapa de la izquierda muestra el índice de verdor en mayo de 2006. Se observa que **el color predominante en la zona central de Aragón (valle del Ebro) es el rojo**, sería la zona más afectada por la sequía.
- El mapa del centro compara el índice de verdor en mayo de este año, con la media en el índice de verdor de los años anteriores en el mismo mes. Se observa que **en las zonas de color rojo, la situación de este año es peor que la media**.
- El mapa de la derecha compara la situación del índice de verdor en mayo de este año con mayo de 2005. **La situación este año es notablemente mejor que el año anterior en todo Aragón. Recordar que 2005 fue un año de sequía.**

Los mapas muestran toda la actividad fotosintética incluidos los bosques, **nos puede servir para detectar el riesgo de incendios.**

EVOLUCIÓN DE LOS
PRECIOS MENSUALES
PERCIBIDOS POR LOS
AGRICULTORES.

(Serie 3 años)

PRECIO PERCIBIDO-TRIGO PANIFICABLE

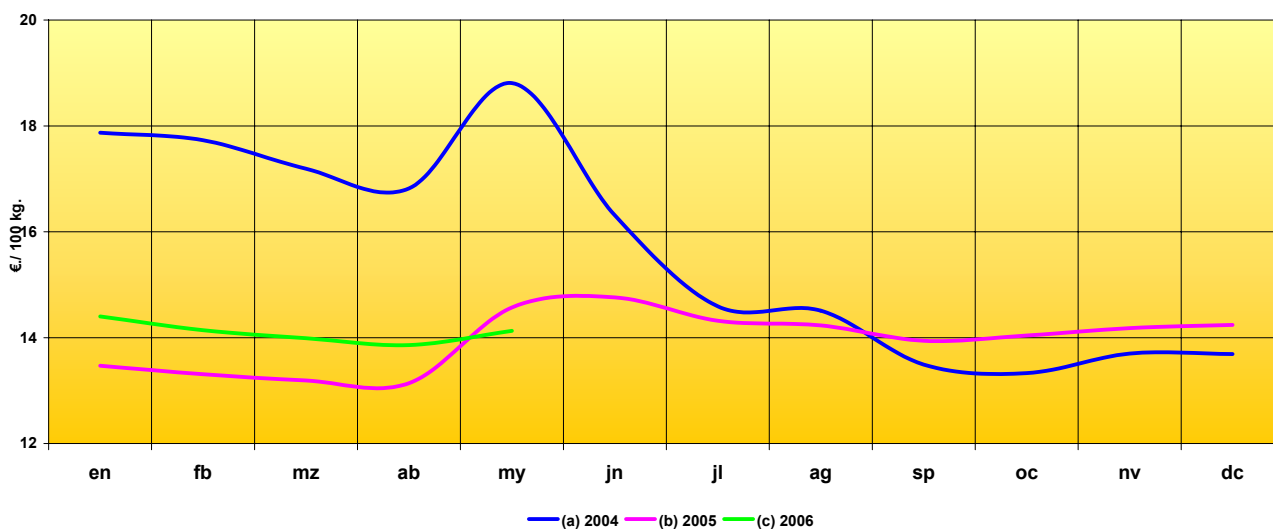

	en	fb	mz	ab	my	jn	jl	ag	sp	oc	nv	dc
Año 2004	17,87	17,73	17,19	16,82	18,81	16,31	14,59	14,51	13,49	13,33	13,70	13,69
Año 2005	13,47	13,31	13,19	13,14	14,57	14,76	14,32	14,23	13,94	14,04	14,18	14,24
Año 2006	14,40	14,14	13,99	13,86	14,13							
% sobre mes anterior	1,1%	-1,8%	-1,1%	-0,9%	1,9%							
% sobre mes año anterior	6,9%	6,2%	6,1%	5,5%	-3,0%							

PRECIO PERCIBIDO-TRIGO DURO

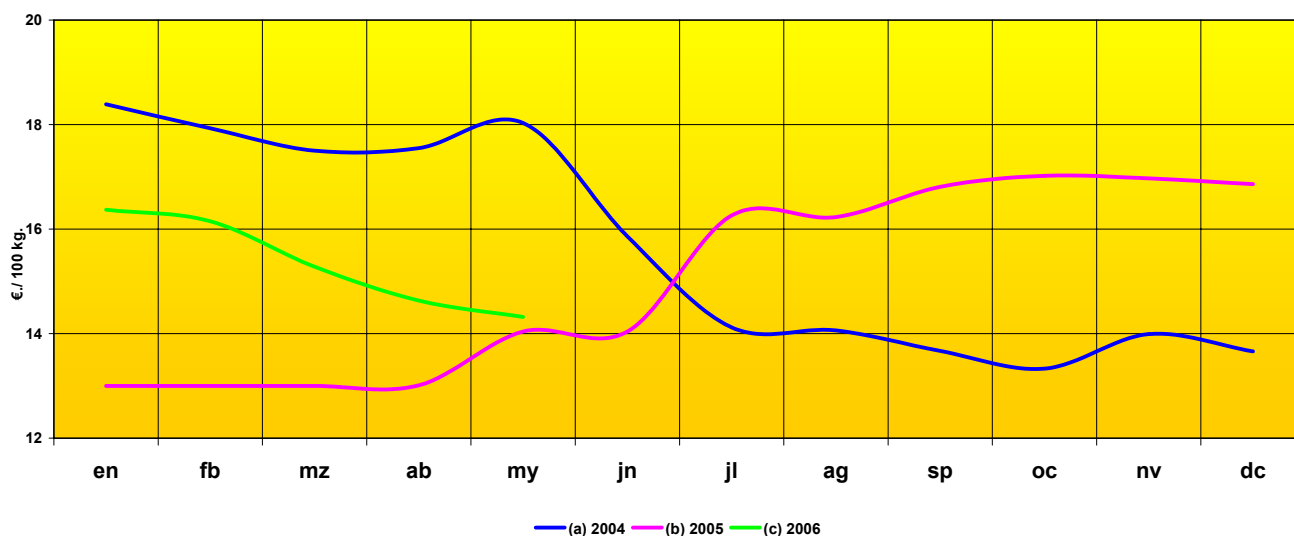

	en	fb	mz	ab	my	jn	jl	ag	sp	oc	nv	dc
Año 2004	18,39	17,93	17,50	17,55	18,03	15,86	14,12	14,06	13,67	13,33	13,99	13,66
Año 2005	13,00	13,00	13,00	13,01	14,04	14,04	16,26	16,23	16,81	17,02	16,97	16,86
Año 2006	16,37	16,15	15,28	14,63	14,32							
% sobre mes anterior	-2,9%	-1,3%	-5,4%	-4,3%	-2,1%							
% sobre mes año anterior	25,9%	24,2%	17,5%	12,5%	2,0%							

PRECIO PERCIBIDO-CEBADA PIENSO

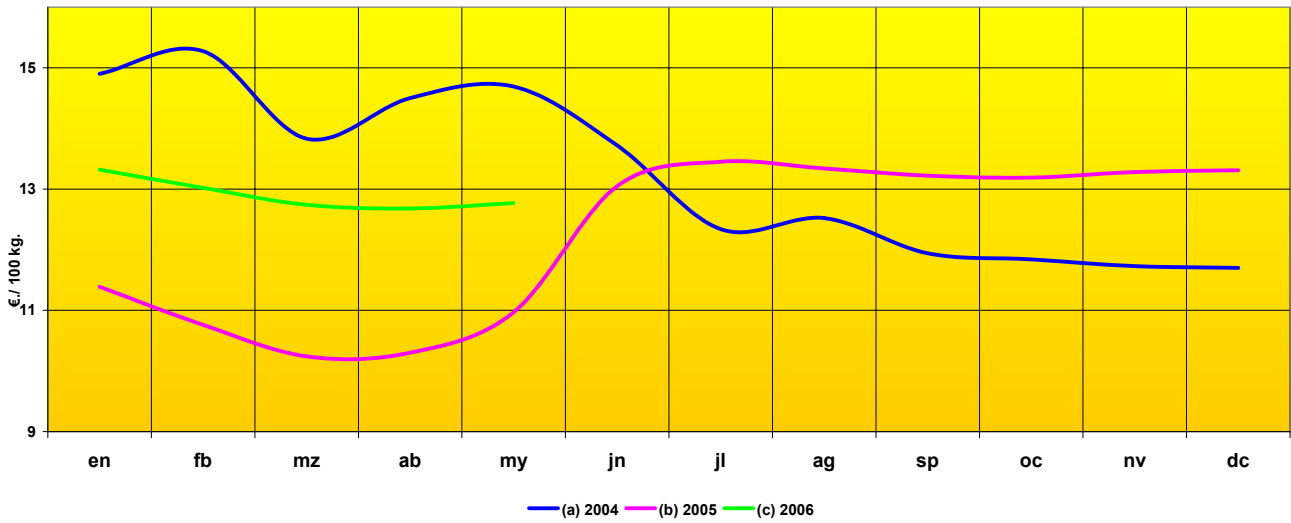

	en	fb	mz	ab	my	jn	jl	ag	sp	oc	nv	dc
Año 2004	14,90	15,27	13,83	14,50	14,69	13,72	12,34	12,52	11,94	11,84	11,73	11,70
Año 2005	11,39	10,76	10,24	10,30	10,97	13,05	13,45	13,34	13,22	13,19	13,28	13,31
Año 2006	13,32	13,02	12,74	12,68	12,77							
% sobre mes anterior	0,1%	-2,3%	-2,2%	-0,5%	0,7%							
% sobre mes año anterior	16,9%	21,0%	24,4%	23,1%	16,4%							

PRECIO PERCIBIDO-MAIZ GRANO

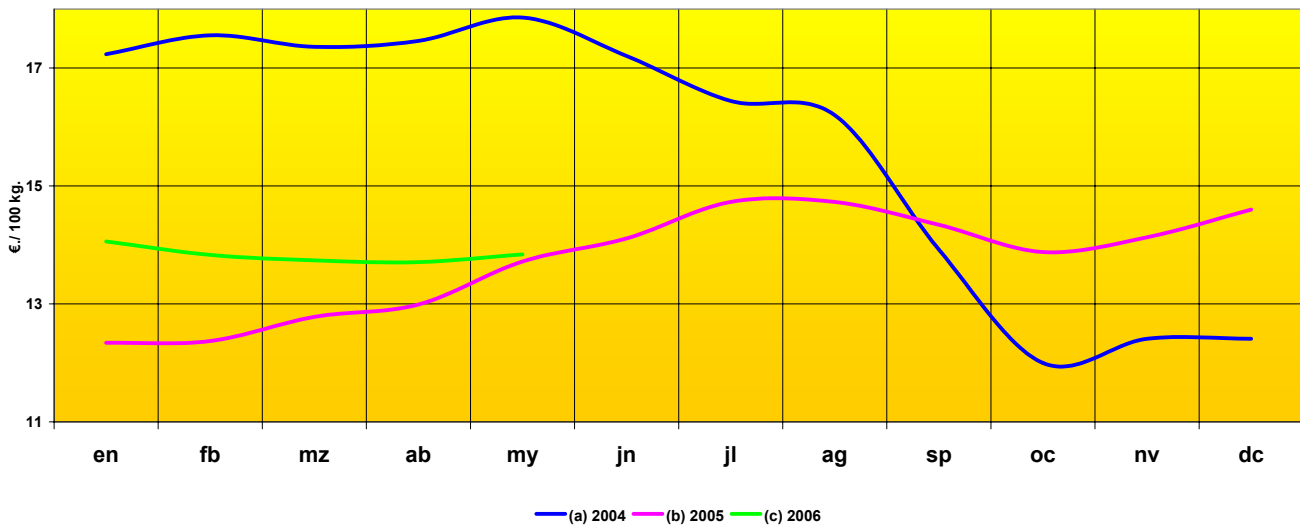

	en	fb	mz	ab	my	jn	jl	ag	sp	oc	nv	dc
Año 2004	17,23	17,55	17,36	17,46	17,86	17,20	16,44	16,20	13,92	12,00	12,41	12,41
Año 2005	12,34	12,37	12,78	12,99	13,72	14,11	14,73	14,73	14,34	13,88	14,13	14,60
Año 2006	14,06	13,83	13,74	13,71	13,84							
% sobre mes anterior	-3,7%	-1,6%	-0,7%	-0,2%	0,9%							
% sobre mes año anterior	13,9%	11,8%	7,5%	5,5%	0,9%							

PRECIO PERCIBIDO-HENO DE ALFALFA

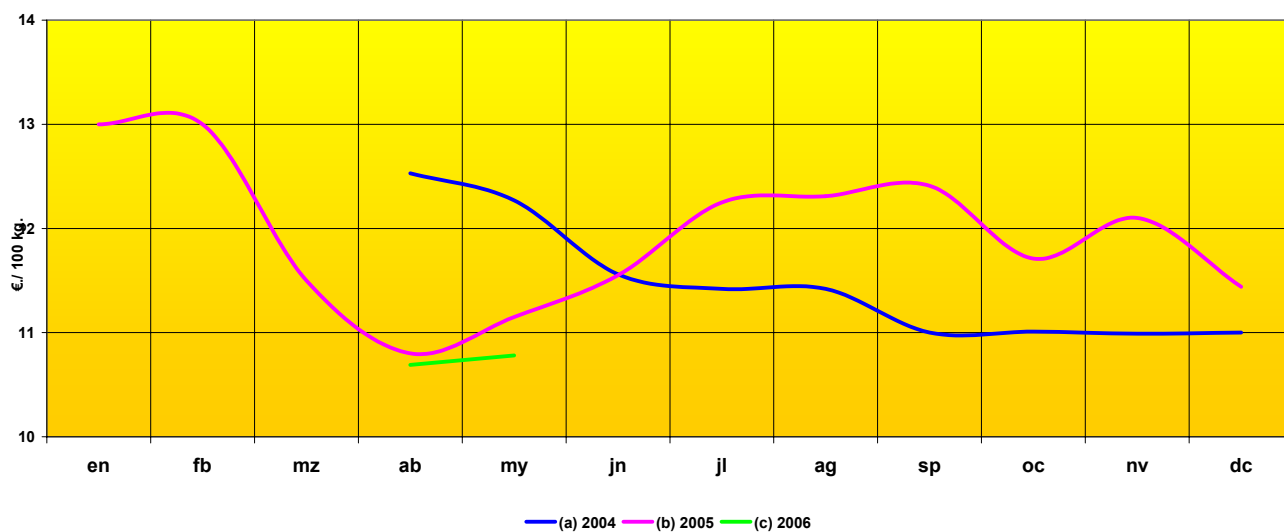

	en	fb	mz	ab	my	jn	jl	ag	sp	oc	nv	dc
Año 2004		10,52		12,53	12,27	11,56	11,42	11,42	11,00	11,01	10,99	11,00
Año 2005	13,00	13,00	11,50	10,80	11,15	11,55	12,25	12,31	12,41	11,71	12,10	11,44
Año 2006				10,69	10,78							
% sobre mes anterior					0,8%							
% sobre mes año anterior				-1,0%	-3,3%							

PRECIO PERCIBIDO-ALMENDRA LARGUETA EN CASCARA

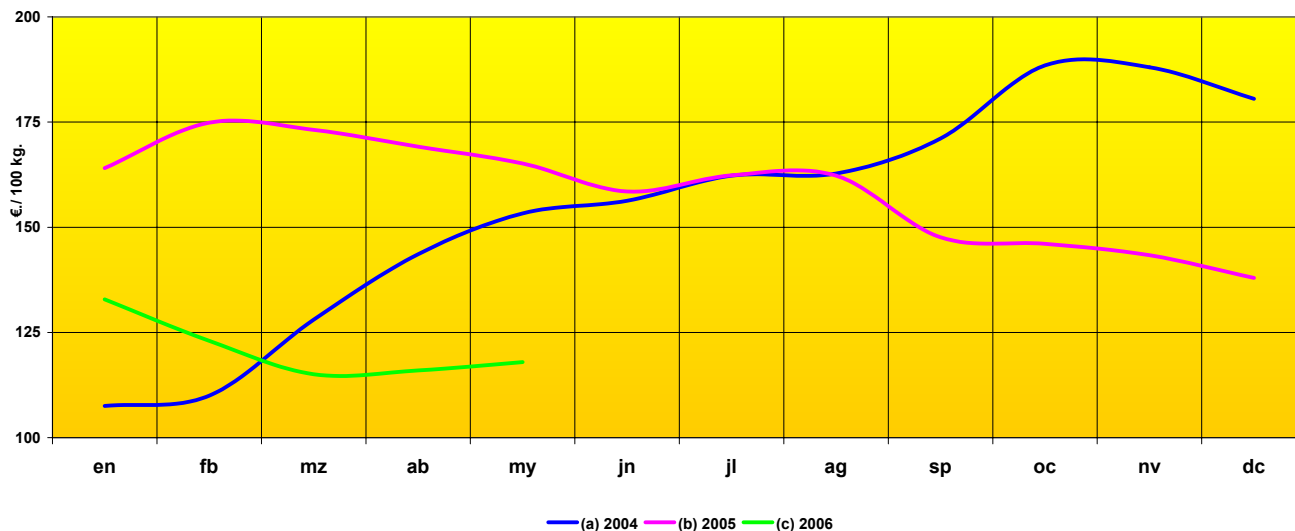

	en	fb	mz	ab	my	jn	jl	ag	sp	oc	nv	dc
Año 2004	107,54	109,97	128,04	143,59	153,29	156,28	162,25	162,75	171,09	188,49	188,01	180,52
Año 2005	164,06	174,86	173,14	169,16	165,17	158,51	162,33	162,27	147,64	146,05	143,37	137,97
Año 2006	132,86	123,02	115,06	115,99	117,97							
% sobre mes anterior	-3,7%	-7,4%	-6,5%	0,8%	1,7%							
% sobre mes año anterior	-19,0%	-29,6%	-33,5%	-31,4%	-28,6%							

PRECIO PERCIBIDO-ALMENDRA MARCONA EN CASCARA

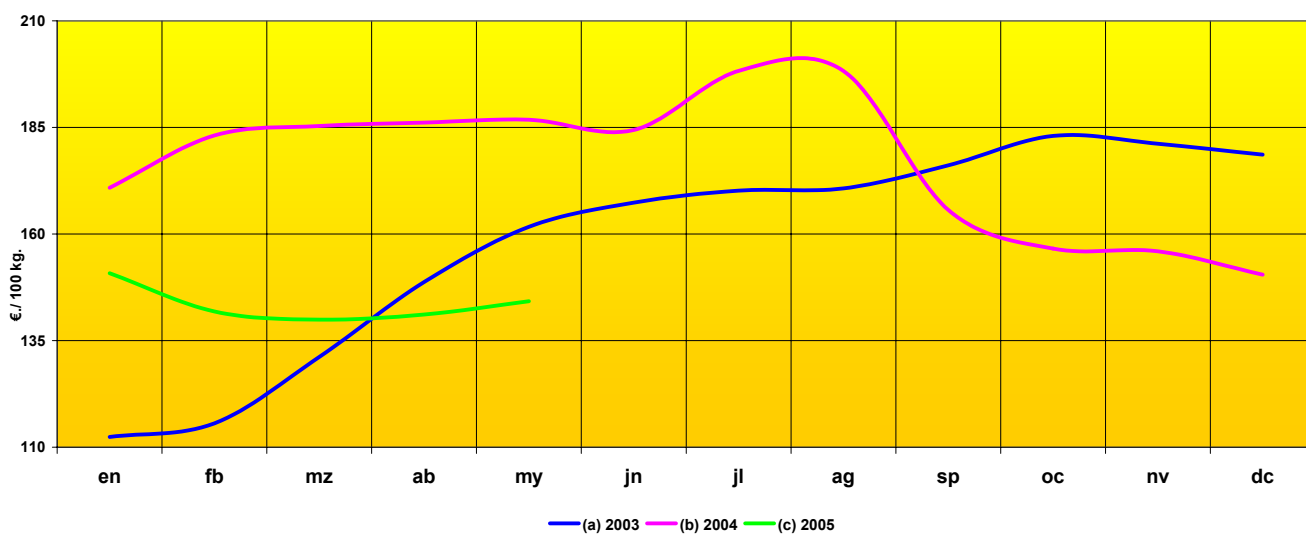

	en	fb	mz	ab	my	jn	jl	ag	sp	oc	nv	dc
Año 2004	112,39	115,59	131,17	148,74	161,70	167,35	170,19	170,71	176,11	183,02	181,18	178,60
Año 2005	170,83	183,12	185,32	186,13	186,80	184,39	198,25	198,25	165,68	156,58	155,93	150,48
Año 2006	150,82	141,84	139,92	141,11	144,25							
% sobre mes anterior	0,2%	-6,0%	-1,4%	0,9%	2,2%							
% sobre mes año anterior	-11,7%	-22,5%	-24,5%	-24,2%	-22,8%							

PRECIO PERCIBIDO-ALMENDRA COMUNA EN CASCARA

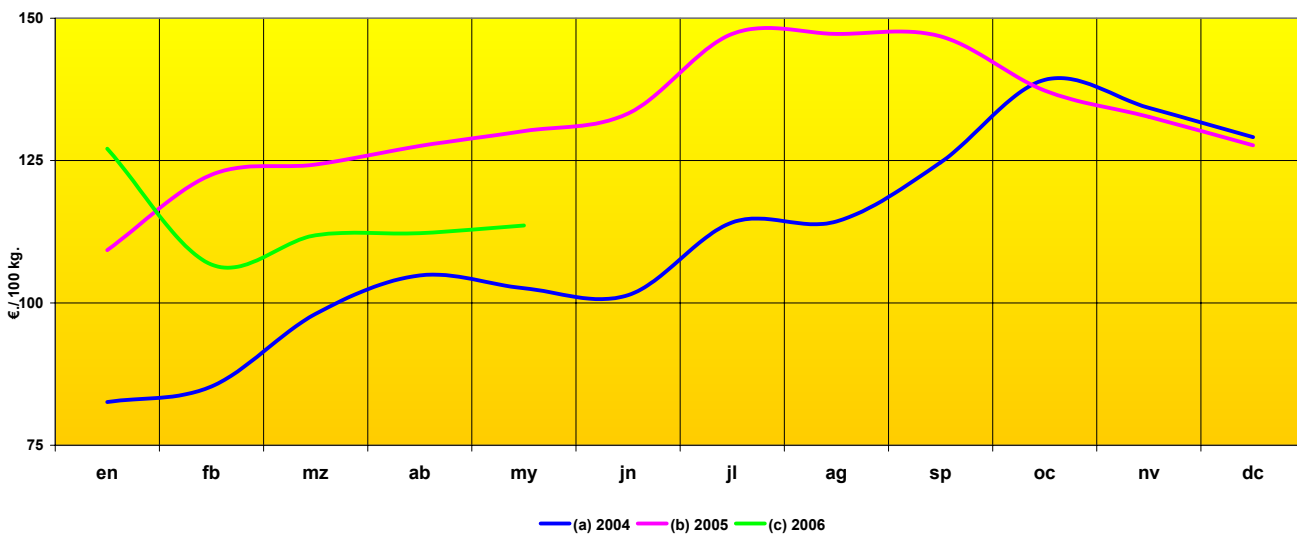

	en	fb	mz	ab	my	jn	jl	ag	sp	oc	nv	dc
Año 2004	82,60	85,30	98,08	104,84	102,59	101,37	114,13	114,29	124,67	139,17	134,25	129,10
Año 2005	109,27	122,50	124,30	127,57	130,18	133,26	147,25	147,25	146,81	137,29	132,67	127,67
Año 2006	127,08	106,74	111,89	112,26	113,60							
% sobre mes anterior	-0,5%	-16,0%	4,8%	0,3%	1,2%							
% sobre mes año anterior	16,3%	-12,9%	-10,0%	-12,0%	-12,7%							

PRECIO PERCIBIDO-ACEITE DE OLIVA VIRGEN-EXTRA DE <1°

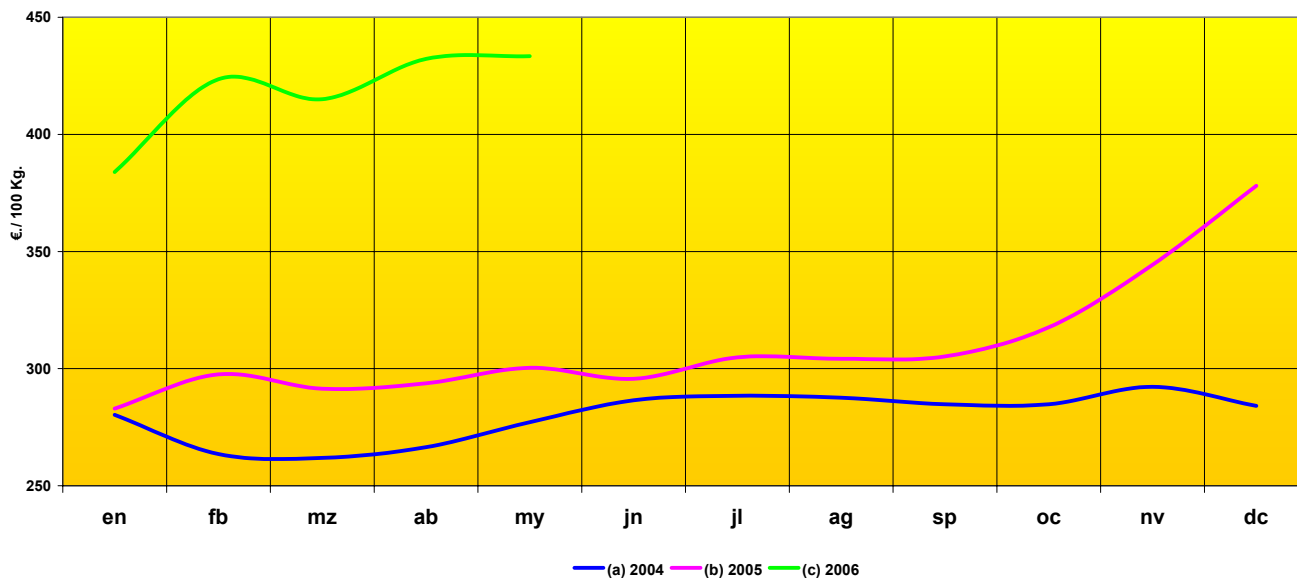

	en	fb	mz	ab	my	jn	jl	ag	sp	oc	nv	dc
Año 2004	280,30	263,52	261,90	266,45	277,11	286,51	288,38	287,58	284,76	284,76	292,20	284,07
Año 2005	282,95	297,59	291,38	293,72	300,35	295,64	304,83	304,18	305,21	317,62	344,27	378,05
Año 2006	383,93	423,57	415,03	432,25	433,40							
% sobre mes anterior	1,6%	10,3%	-2,0%	4,1%	0,3%							
% sobre mes año anterior	35,7%	42,3%	42,4%	47,2%	44,3%							

PRECIO PERCIBIDO-AÑOJOS PARA ABASTO

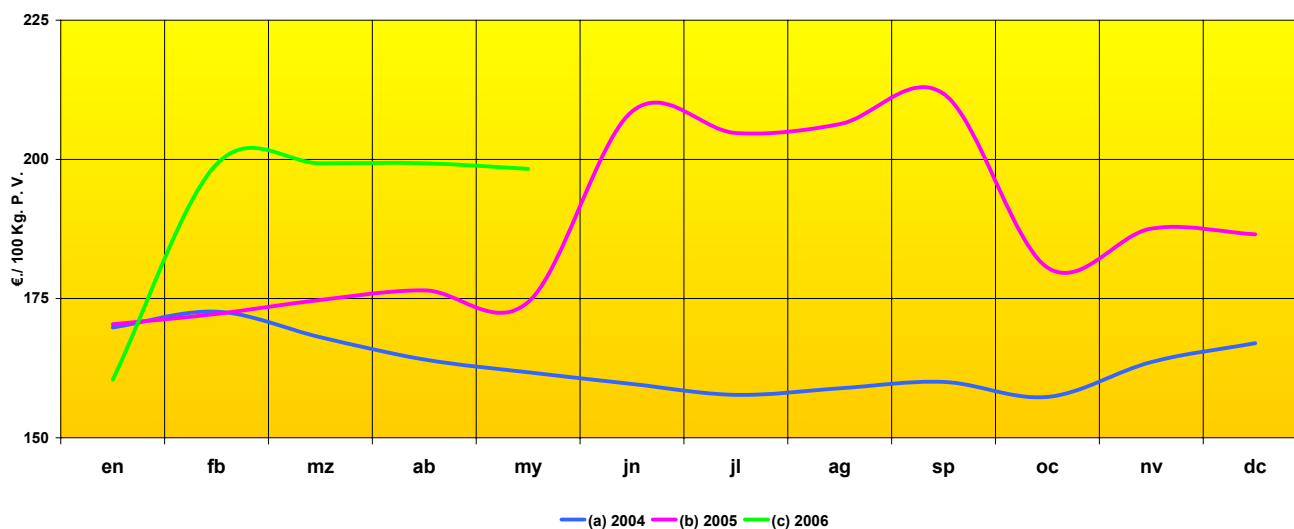

	en	fb	mz	ab	my	jn	jl	ag	sp	oc	nv	dc
Año 2004	169,81	172,65	168,05	164,06	161,77	159,66	157,70	158,87	160,04	157,33	163,59	166,99
Año 2005	170,38	172,26	174,76	176,49	174,37	208,62	204,74	206,35	211,79	180,57	187,57	186,53
Año 2006	160,43	199,16	199,30	199,30	198,29							
% sobre mes anterior	-14,0%	24,1%	0,1%	0,0%	-0,5%							
% sobre mes año anterior	-5,8%	15,6%	14,0%	12,9%	13,7%							

PRECIO PERCIBIDO-NOVILLOS PARA ABASTO

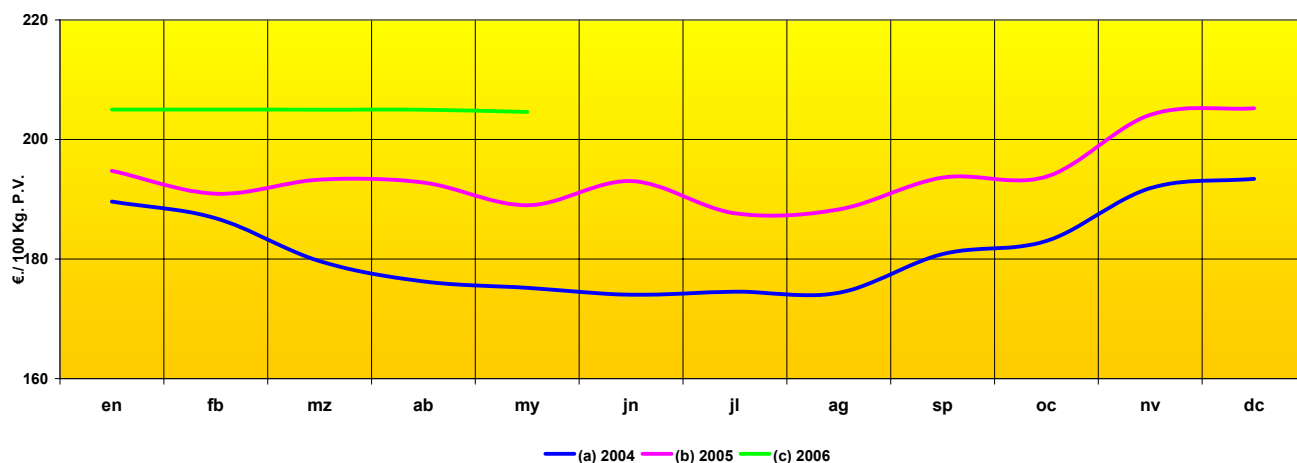

	en	fb	mz	ab	my	jn	jl	ag	sp	oc	nv	dc
Año 2004	189,62	186,83	179,65	176,24	175,18	174,02	174,55	174,36	180,84	183,02	191,87	193,42
Año 2005	194,76	190,93	193,29	192,81	189,00	193,04	187,67	188,30	193,64	193,80	204,11	205,23
Año 2006	205,00	205,01	204,99	204,99	204,60							
% sobre mes anterior	-0,1%	0,0%	0,0%	0,0%	-0,2%							
% sobre mes año anterior	5,3%	7,4%	6,1%	6,3%	8,3%							

PRECIO PERCIBIDO-VACUNO MAYOR PARA ABASTO

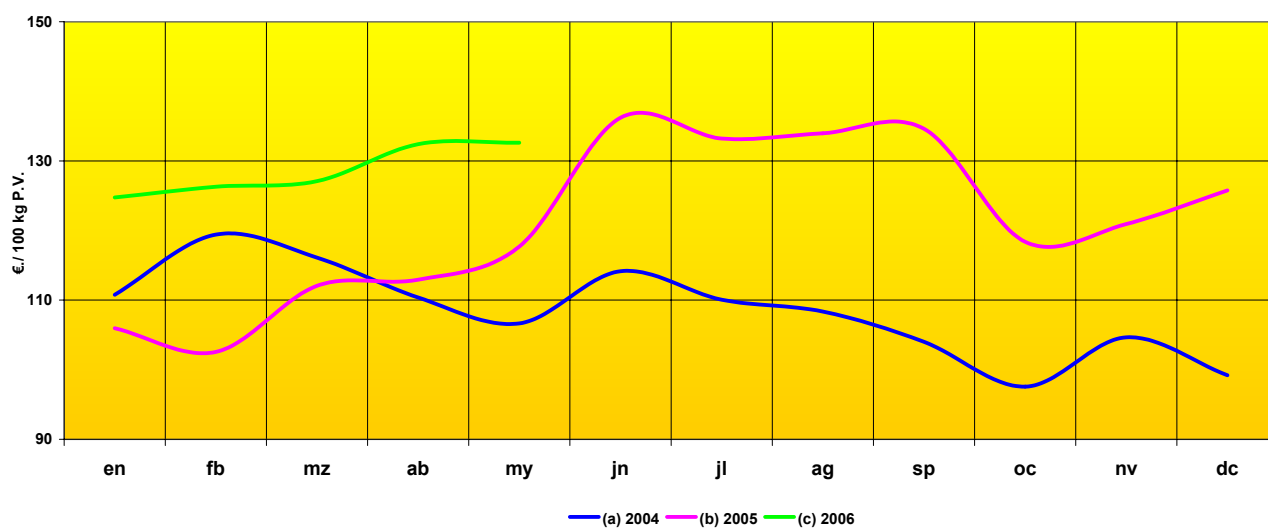

	en	fb	mz	ab	my	jn	jl	ag	sp	oc	nv	dc
Año 2004	110,77	119,42	116,10	110,38	106,65	114,15	110,05	108,36	104,00	97,57	104,65	99,19
Año 2005	105,96	102,55	112,05	112,93	117,69	136,21	133,21	133,98	134,62	118,38	120,93	125,76
Año 2006	124,74	126,30	127,09	132,40	132,61							
% sobre mes anterior	-0,8%	1,3%	0,6%	4,2%	0,2%							
% sobre mes año anterior	17,7%	23,2%	13,4%	17,2%	12,7%							

PRECIO PERCIBIDO-CORDERO LECHAL PARA ABASTO

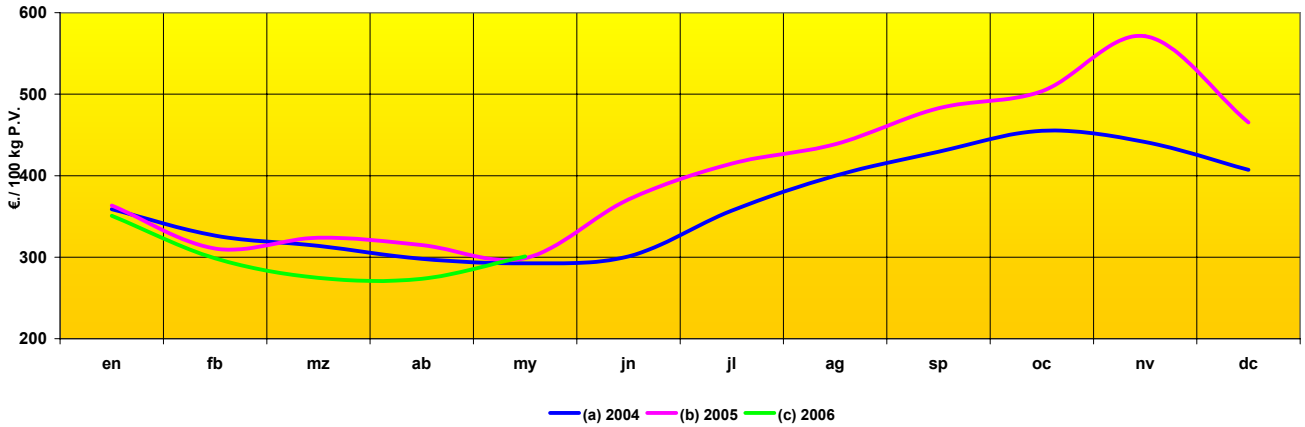

	en	fb	mz	ab	my	jn	jl	ag	sp	oc	nv	dc
Año 2004	358,90	326,37	313,95	297,89	292,49	300,97	357,07	399,95	429,27	455,07	441,40	407,08
Año 2005	363,29	310,49	323,86	314,88	298,79	370,80	414,77	438,57	482,84	503,62	571,16	465,21
Año 2006	350,74	298,58	274,55	273,43	300,84							
% sobre mes anterior	-24,6%	-14,9%	-8,0%	-0,4%	10,0%							
% sobre mes año anterior	-3,5%	-3,8%	-15,2%	-13,2%	0,7%							

PRECIO PERCIBIDO-CORDERO RECENTAL O TERNASCO PARA ABASTO

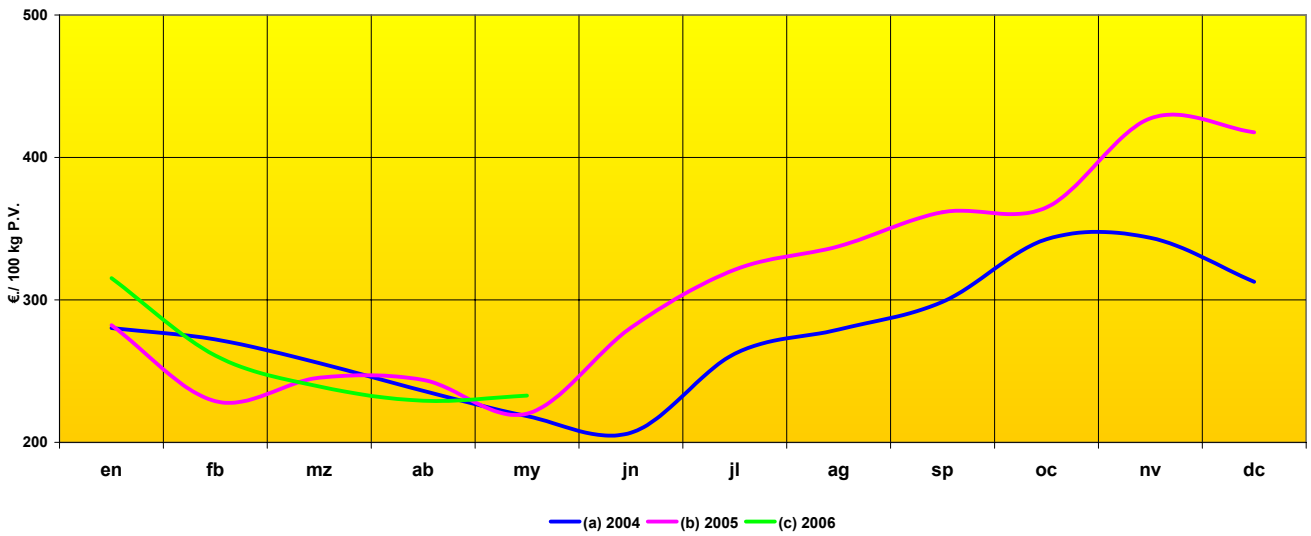

	en	fb	mz	ab	my	jn	jl	ag	sp	oc	nv	dc
Año 2004	280,27	272,22	255,65	236,20	218,47	206,78	262,20	279,24	298,60	342,59	343,54	312,67
Año 2005	282,28	228,91	245,37	243,87	220,11	280,47	321,29	337,62	361,54	364,89	427,41	417,65
Año 2006	315,24	260,92	239,16	229,22	232,76							
% sobre mes anterior	-24,5%	-17,2%	-8,3%	-4,2%	1,5%							
% sobre mes año anterior	11,7%	14,0%	-2,5%	-6,0%	5,7%							

PRECIO PERCIBIDO-CERDO RAZAS NO IBERICAS PARA ABASTO

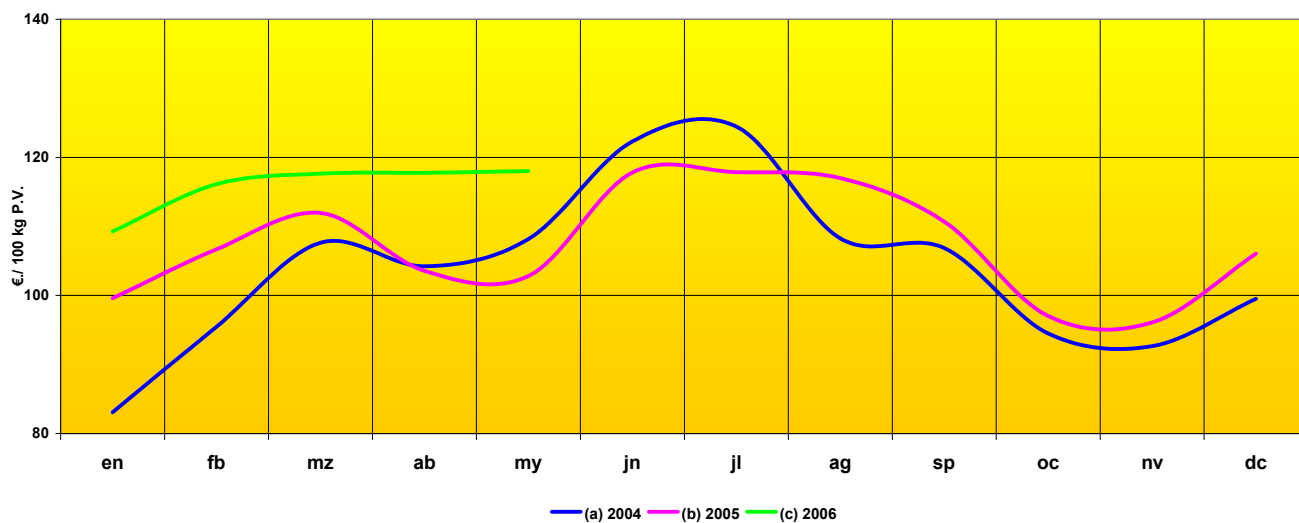

	en	fb	mz	ab	my	jn	jl	ag	sp	oc	nv	dc
Año 2004	83,09	95,47	107,64	104,23	108,17	122,31	124,47	108,27	106,88	94,49	92,65	99,53
Año 2005	99,60	106,69	111,94	103,55	102,82	117,82	117,87	117,01	110,70	97,01	96,10	106,05
Año 2006	109,27	116,11	117,65	117,77	118,03							
% sobre mes anterior	3,0%	6,3%	1,3%	0,1%	0,2%							
% sobre mes año anterior	9,7%	8,8%	5,1%	13,7%	14,8%							

PRECIO PERCIBIDO-POLLO DE GRANJA

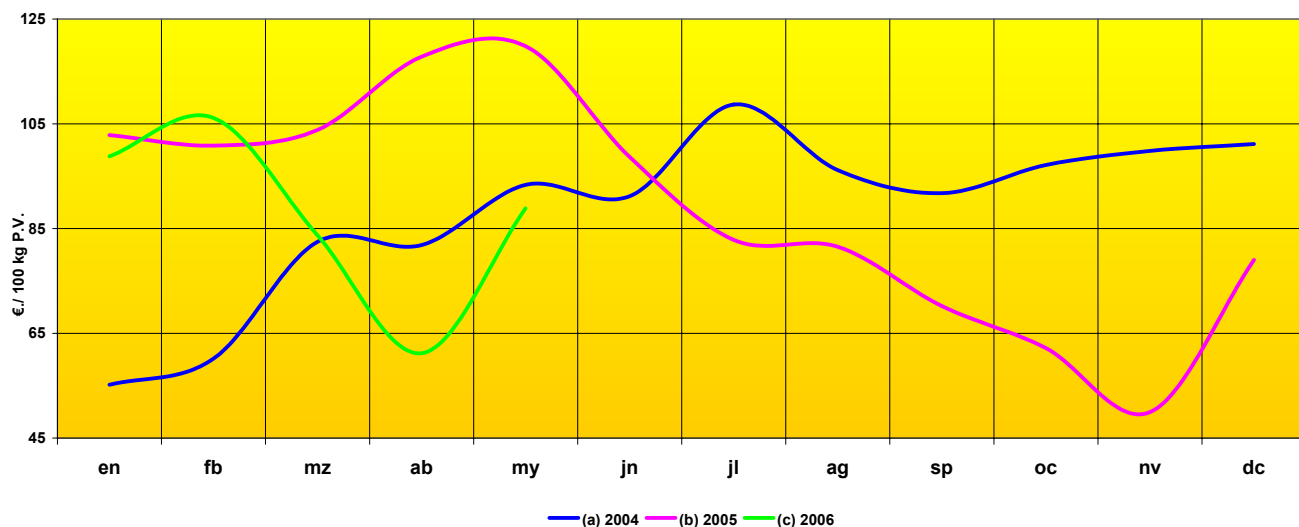

	en	fb	mz	ab	my	jn	jl	ag	sp	oc	nv	dc
(a) 2004	55,18	60,17	82,46	81,84	93,34	91,16	108,69	96,15	91,74	97,14	99,81	101,14
(b) 2005	102,84	100,84	103,81	117,81	119,82	98,66	82,83	81,52	70,20	62,16	49,96	79,00
(c) 2006	98,78	106,11	83,71	61,19	88,84							
% sobre mes anterior	25,0%	7,4%	-21,1%	-26,9%	45,2%							
% sobre mes año anterior	-3,9%	5,2%	-19,4%	-48,1%	-25,9%							

PRECIO PERCIBIDO-CONEJO PARA ABASTO

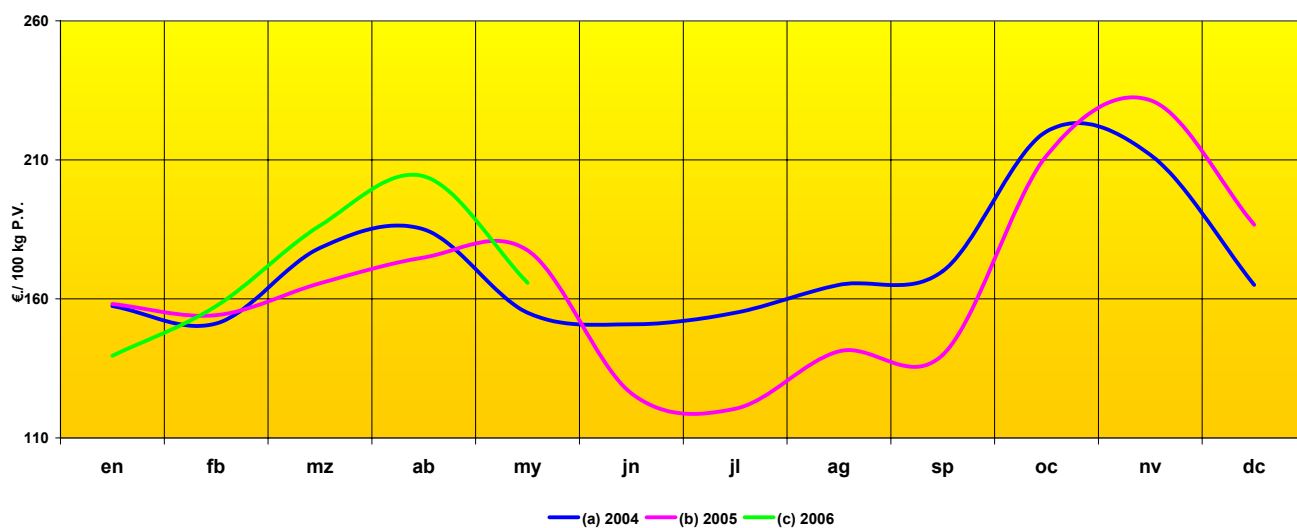

	en	fb	mz	ab	my	jn	jl	ag	sp	oc	nv	dc
(a) 2004	157,45	151,17	178,32	185,00	155,00	150,88	155,00	165,00	170,00	220,22	211,85	165,00
(b) 2005	158,19	154,12	165,63	174,89	177,44	126,04	120,46	141,16	139,87	211,52	231,46	186,68
(c) 2006	139,52	157,44	186,31	204,11	165,77							
% sobre mes anterior	-25,3%	12,8%	18,3%	9,6%	-18,8%							
% sobre mes año anterior	-11,8%	2,2%	12,5%	16,7%	-6,6%							

PRECIO PERCIBIDO-LECHE DE VACA

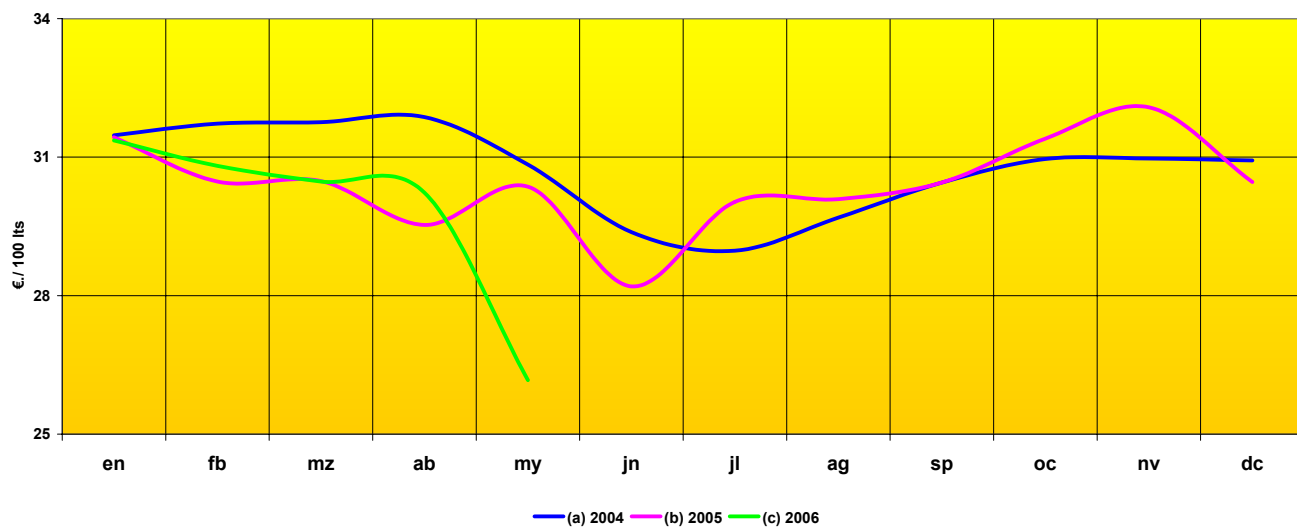

	en	fb	mz	ab	my	jn	jl	ag	sp	oc	nv	dc
(a) 2004	31,47	31,73	31,76	31,87	30,84	29,37	28,97	29,69	30,45	30,96	30,97	30,93
(b) 2005	31,43	30,47	30,48	29,53	30,36	28,20	30,03	30,09	30,45	31,40	32,08	30,46
(c) 2006	31,36	30,81	30,47	30,23	26,17							
% sobre mes anterior	3,0%	-1,8%	-1,1%	-0,8%	-13,4%							
% sobre mes año anterior	-0,2%	1,1%	0,0%	2,4%	-13,8%							

PRECIO PERCIBIDO-LECHE DE OVEJA

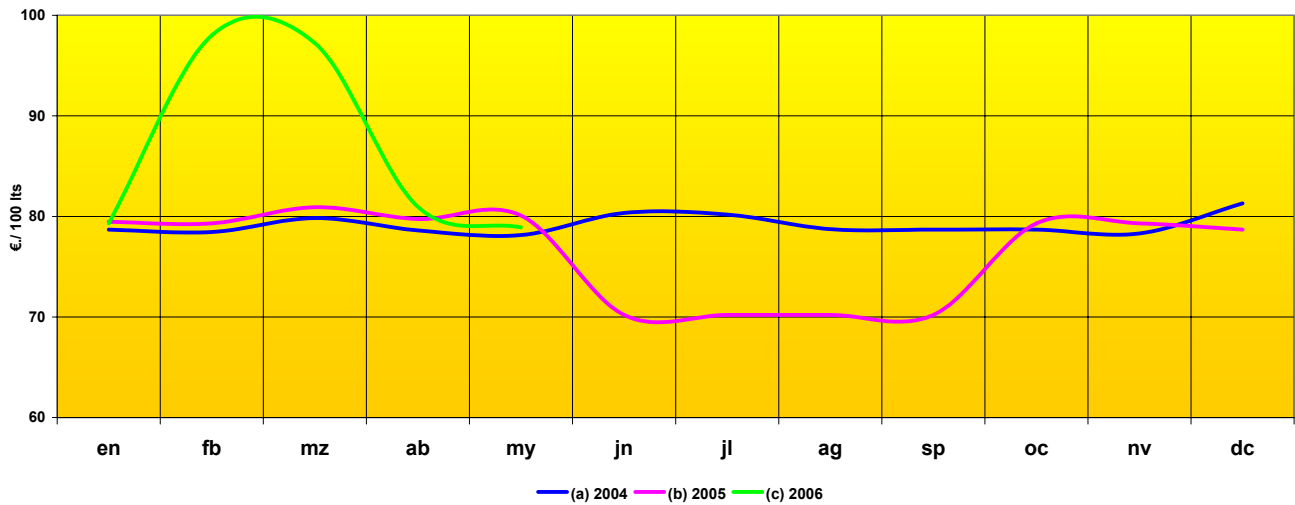

	en	fb	mz	ab	my	jn	jl	ag	sp	oc	nv	dc
(a) 2004	78,69	78,45	79,83	78,61	78,14	80,34	80,18	78,73	78,69	78,69	78,30	81,29
(b) 2005	79,47	79,30	80,91	79,73	80,08	70,20	70,20	70,20	70,20	79,30	79,30	78,69
(c) 2006	79,30	98,01	97,23	80,95	78,91							
% sobre mes anterior	0,8%	23,6%	-0,8%	-16,7%	-2,5%							
% sobre mes año anterior	-0,2%	23,6%	20,2%	1,5%	-1,5%							

PRECIO PERCIBIDO HUEVOS DE GALLINA CAT. M

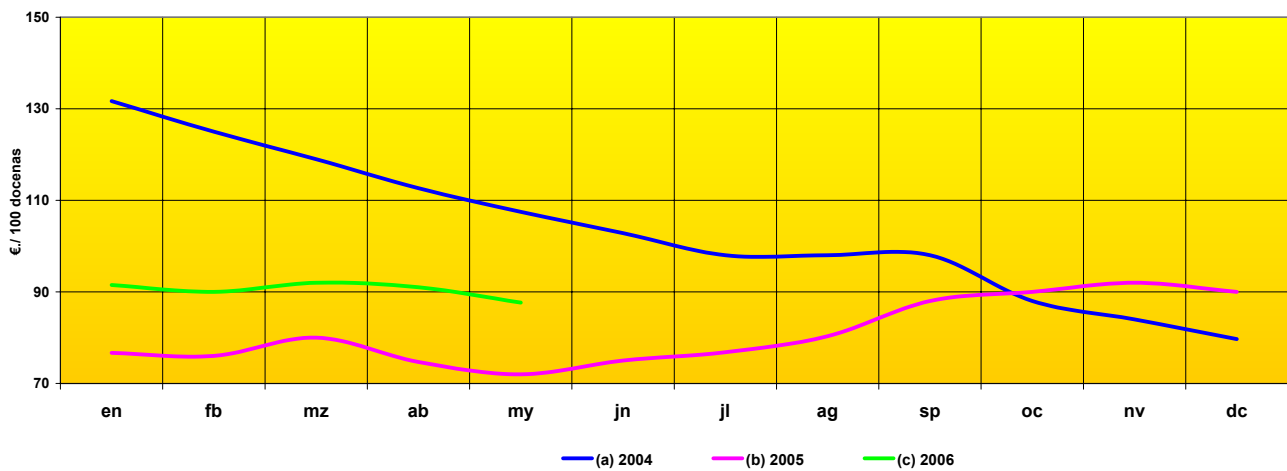

	en	fb	mz	ab	my	jn	jl	ag	sp	oc	nv	dc
(a) 2004	131,67	125,00	119,00	112,67	107,50	102,83	98,00	98,00	98,00	88,00	84,00	79,67
(b) 2005	76,67	76,00	80,00	74,67	72,00	75,00	76,83	80,33	88,00	90,00	92,00	90,00
(c) 2006	91,50	90,00	92,00	91,00	87,67							
% sobre mes anterior	1,7%	-1,6%	2,2%	-1,1%	-3,7%							
% sobre mes año anterior	19,3%	18,4%	15,0%	21,9%	21,8%							

COMENTARIOS A LOS PRECIOS PERCIBIDOS EN MAYO:

CEREALES:

Las altas temperaturas y la falta de lluvia van a reducir las previsiones de cosecha, el precio de los cereales se ha estabilizado con ligeras variaciones respecto al mes anterior, así trigo duro (-2,1%), cebada pienso (+0,7%), trigo panificable (+1,9%) y maíz grano (+0,9%). (Precio medio mes del trigo panificable: 14,13 €/100 Kg.).

ACEITE DE OLIVA

Estabilización en el precio del aceite de oliva, así el aceite de oliva virgen extra de <1º ha aumentado respecto al mes pasado un +0,3%. (Precio medio mes: 433,40 €/100 Kg.).

ALFALFA:

Ligero aumento en el precio del heno de alfalfa respecto al mes anterior en un +0,8%. (Precio medio mes del heno de alfalfa: 10,78 €/100 kg.).

ALMENDRO:

Continúa la tendencia alcista en las cotizaciones de la almendra respecto al mes anterior, así Langueta (+1,7%), Marcona (+2,2%) y Comuna (+1,2%). (Precio medio mes de langueta cáscara: 117,97 €/100 Kg.).

AVES:

El consumo de pollo poco a poco va a más y es una buena noticia para este mercado. Se recuperan los precios y la confianza del consumidor vuelve a este tipo de carne, lo que se refleja en precios más altos. Este mes el precio del pollo de granja ha aumentado (+45,2%). (Precio medio mes pollo de granja: 88,84 €/100 Kg. Peso vivo).

HUEVOS:

El mercado se presenta pesado, con tendencia a la baja respecto al mes de abril. El precio de los huevos ha disminuido (-3,7%). Si comparamos con el mismo mes del año 2005, el precio ha aumentado un +22%. (Precio medio mes: Cat M: 87,67 €/100 docenas).

PORCINO:

El mercado continua estable con ligero ascenso de las cotizaciones del porcino respecto al mes anterior (+0,2%). (Precio medio mes cerdo razas no ibéricas: 118,03 €/100 Kg. Peso vivo).

OVINO:

Cambio de tendencia respecto al mes anterior, las cotizaciones han aumentado en cordero lechal para abastos (+10%) y en ternasco para abastos (+1,5%). (Precio medio mes ternasco: 232,76 €/100 Kg. P.V.).

VACUNO:

Descenso en las cotizaciones de novillos (-0,2%) y añojos para abastos (-0,5%), el vacuno mayor para abastos ha aumentado (+0,2%). (Precio medio mes novillos para abastos: 204,6 €/100 Kg. Peso vivo).

EVOLUCIÓN DE LOS
PRECIOS MENSUALES
PAGADOS POR LOS
AGRICULTORES.

(Serie 3 años)

PRECIO PAGADO-100 KG. SULFATO AMONICO DEL 21%

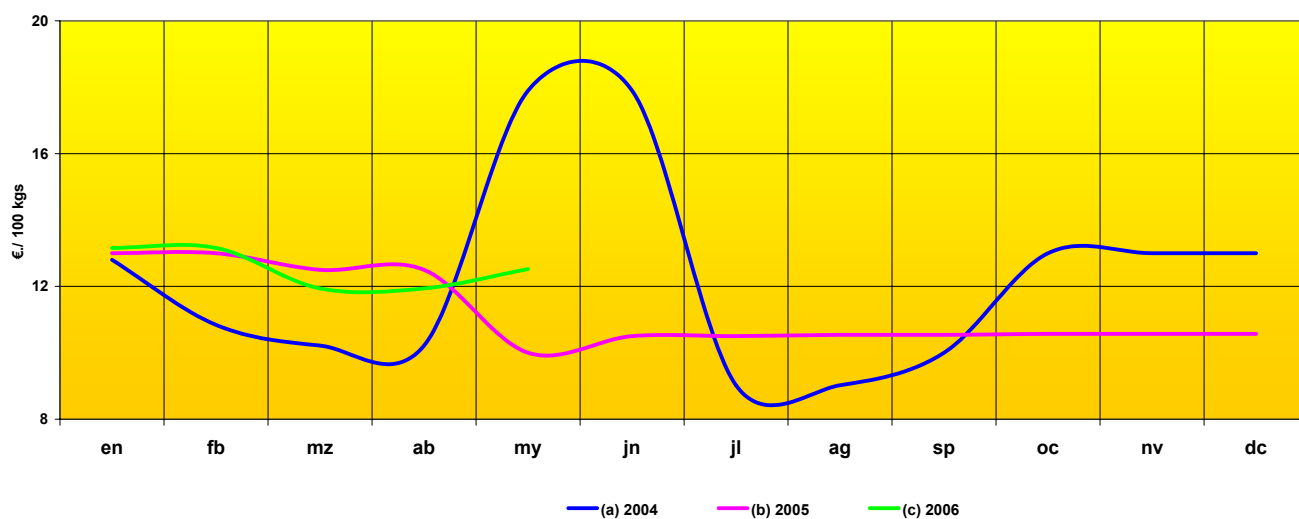

	en	fb	mz	ab	my	jn	jl	ag	sp	oc	nv	dc
Año 2004	12,80	10,84	10,22	10,22	17,90	17,90	9,02	9,02	10,00	13,00	13,00	13,00
Año 2005	13,00	13,00	12,50	12,50	10,00	10,50	10,50	10,54	10,54	10,57	10,57	10,57
Año 2006	13,16	13,16	11,94	11,94	12,52							
% sobre mes anterior	24,5%	0,0%	-9,3%	0,0%	4,9%							
% sobre mes año anterior	1,2%	1,2%	-4,5%	-4,5%	25,2%							

PRECIO PAGADO-100 KG. CLORURO POTASICO DEL 60%

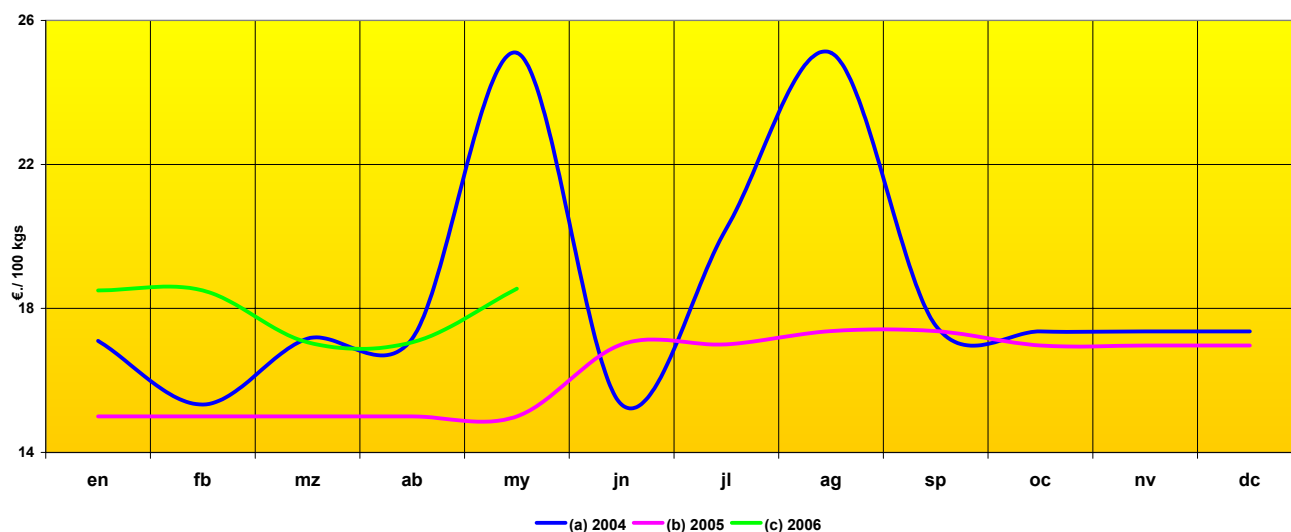

	en	fb	mz	ab	my	jn	jl	ag	sp	oc	nv	dc
Año 2004	17,10	15,33	17,16	17,16	25,10	15,33	20,22	25,10	17,52	17,36	17,36	17,36
Año 2005	15,00	15,00	15,00	15,00	15,00	17,00	17,00	17,37	17,37	16,97	16,97	16,97
Año 2006	18,50	18,50	17,06	17,06	18,55						13,88	
% sobre mes anterior	9,0%	0,0%	-7,8%	0,0%	8,7%							
% sobre mes año anterior	23,3%	23,3%	13,7%	13,7%	23,7%							

PRECIO PAGADO-100 KG. FOSFATO DIAMONICO (D. A. P.)

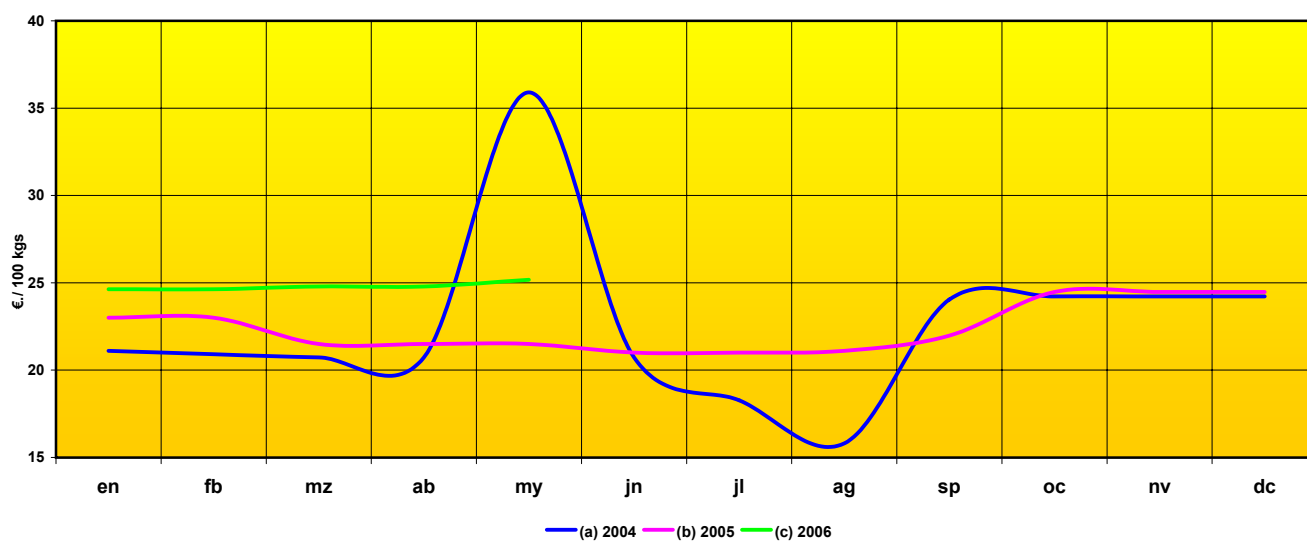

	en	fb	mz	ab	my	jn	jl	ag	sp	oc	nv	dc
Año 2004	21,10	20,92	20,73	20,73	35,90	20,73	18,27	15,81	24,04	24,22	24,22	24,22
Año 2005	23,00	23,00	21,50	21,50	21,50	21,00	21,00	21,10	21,97	24,48	24,48	24,48
Año 2006	24,63	24,63	24,79	24,79	25,17							
% sobre mes anterior	0,6%	0,0%	0,6%	0,0%	1,5%							
% sobre mes año anterior	7,1%	7,1%	15,3%	15,3%	17,1%							

PRECIO PAGADO-100 KG. COMPLEJO 8 - 15 - 15

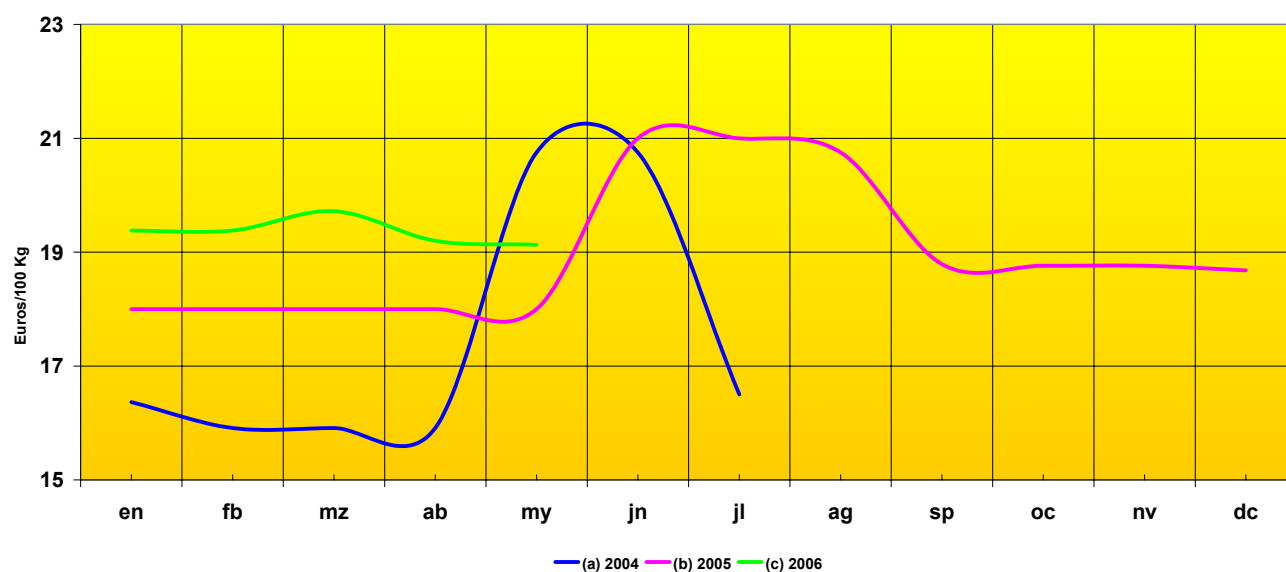

	en	fb	mz	ab	my	jn	jl	ag	sp	oc	nv	dc
Año 2004	16,37	15,91	15,91	15,91	20,75	20,75	16,50	0,00	0,00	0,00	0,00	19,00
Año 2005	18,00	18,00	18,00	18,00	18,00	21,00	21,00					18,68
Año 2006	19,38	19,38	19,72	19,20	19,13							
% sobre mes anterior	3,7%	0,0%	1,8%	-2,6%	-0,4%							
% sobre mes año anterior	7,7%	7,7%	9,6%	6,7%	6,3%							

EVOLUCIÓN DEL PRECIO PAGADO POR LOS AGRICULTORES POR GASÓLEO B EN SURTIDOR (precios corrientes)

€ por 100 litros.

	EN	FB	MZ	AB	MY	JN	JL	AG	SP	OC	NV	DC
1997	30,36	30,09	27,29	29,25	27,61	28,51	29,05	30,59	30,74	31,56	31,70	31,53
1998	31,39	30,67	30,80	30,29	30,38	29,81	30,14	30,07	30,75	29,79	29,63	28,39
1999	31,09	28,15	29,57	30,59	35,55	31,33	33,41	34,59	33,70	32,68	32,85	33,88
2000	37,15	37,51	40,70	39,91	39,87	40,22	41,24	42,82	46,13	47,23	49,25	47,25
2001	43,50	42,56	42,57	41,66	42,09	43,07	43,06	44,59	42,70	40,76	40,45	45,68
2002	37,07	39,06	39,56	43,45	39,96	37,59	41,39	40,00	43,90	42,33	41,09	42,71
2003	44,02	47,55	49,25	41,84	40,97	40,26	40,67	41,91	39,73	42,31	42,34	42,01
2004	43,18	42,68	43,10	44,20	46,00	47,50	44,92	48,89	52,30	52,98	48,68	49,11
2005	47,67	50,67	54,67	56,33	54,66	59,00	60,66	68,93	69,17	70,50	69,20	61,54
2006	65,87	65,83	66,88	65,98	67,10							

EVOLUCIÓN DEL PRECIO EN SURTIDOR

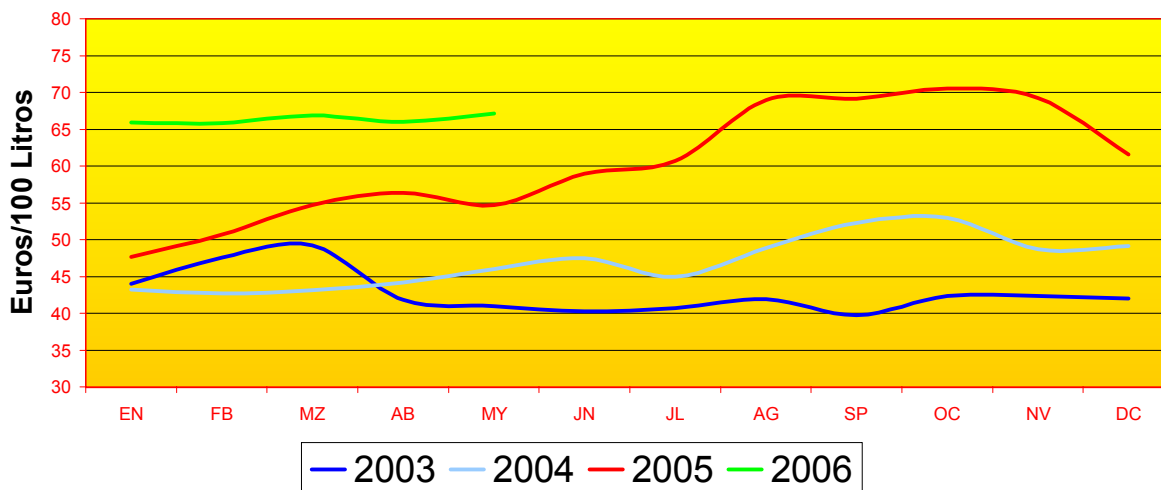

EVOLUCIÓN DEL PRECIO PAGADO POR LOS AGRICULTORES POR GASÓLEO B EN VENTA DIRECTA (precios corrientes)

€ por 100 litros.

	EN	FB	MZ	AB	MY	JN	JL	AG	SP	OC	NV	DC
1997	25,64	24,69	21,66	22,22	23,18	24,37	24,59	29,55	25,59	26,49	26,76	26,32
1998	25,26	24,80	22,89	24,83	28,42	27,21	24,26	27,14	25,62	27,84	27,88	26,60
1999	23,72	24,10	23,71	25,48	25,76	25,77	27,21	27,72	29,48	28,58	29,68	30,64
2000	35,08	34,01	36,76	36,05	36,94	37,20	37,91	40,79	45,99	46,94	47,65	44,97
2001	38,56	30,41	38,52	38,26	38,85	40,45	41,40	40,98	40,20	38,08	37,68	40,73
2002	35,70	36,40	36,40	38,03	36,42	32,13	37,57	37,77	39,34	38,57	36,21	37,24
2003	38,65	41,52	43,68	34,79	33,71	31,09	33,74	35,81	36,25	35,72	36,04	33,98
2004	36,32	34,55	36,53	39,23	42,00	44,86	40,67	43,46	46,27	47,33	43,70	43,02
2005	42,00	43,33	47,67	49,67	48,00	51,33	54,66	58,74	59,59	61,24	57,42	57,62
2006	56,86	57,28	58,77	59,67	61,06							

EVOLUCIÓN DEL PRECIO EN VENTA DIRECTA

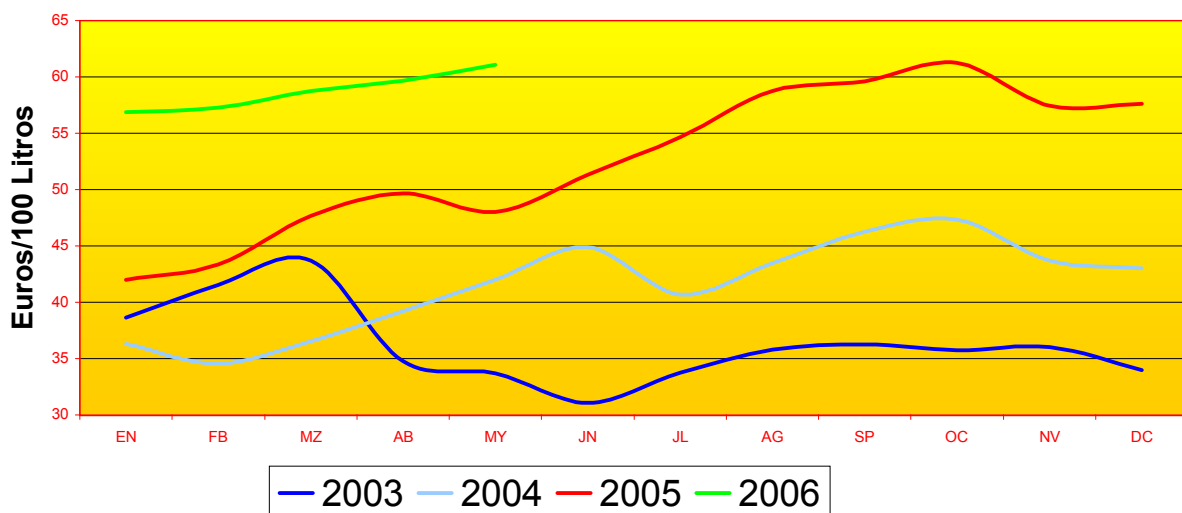

SEGUIMIENTO
DE LOS PRECIOS
DE PRODUCTOS FRESCOS

(ORIGEN-MAYORISTA-DESTINO)

% PRECIOS ORIGEN-MAYORISTA-DESTINO EN LOS ÚLTIMOS 12 MESES

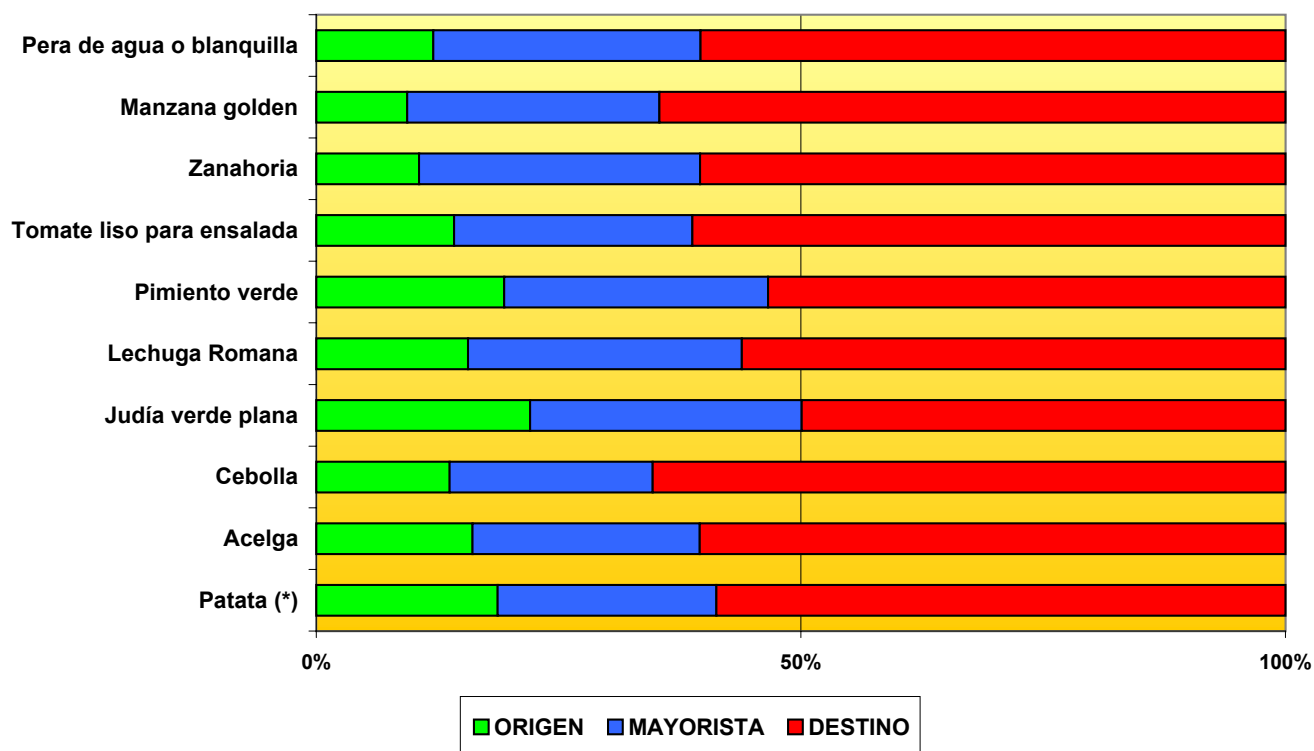

PRECIOS MEDIOS ORIGEN Y DESTINO EN LOS ÚLTIMOS 12 MESES

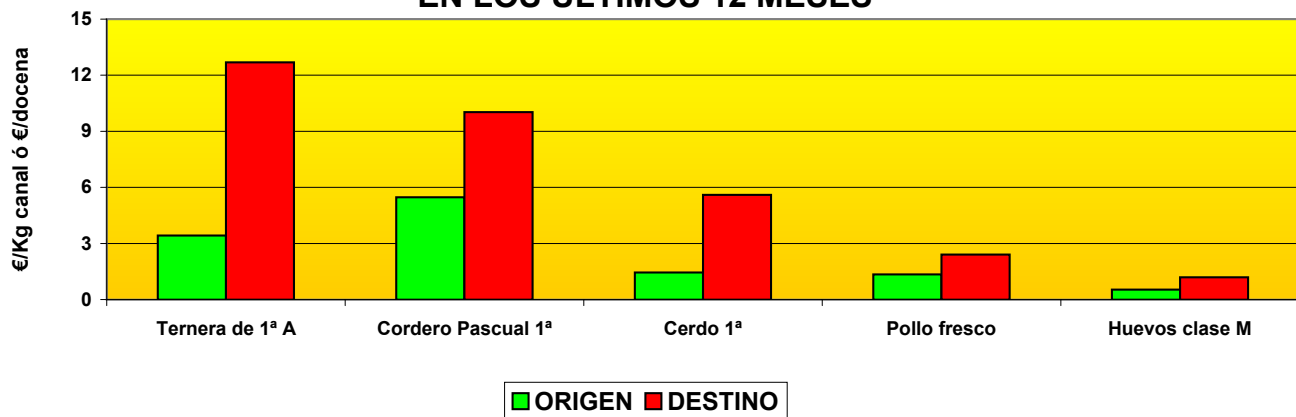

PRECIOS MEDIOS ORIGEN -MAYORISTA- DESTINO EN LOS ÚLTIMOS 12 MESES

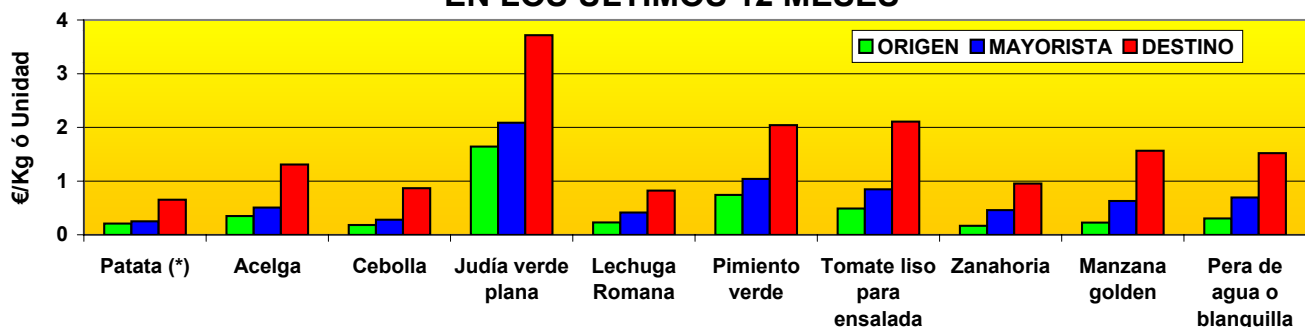

(*) Los precios en origen y mayorista no son comparables debido a la diferente ponderación entre patata tardía y temprana en ambas posiciones comerciales.

SEGUIMIENTO DE PRECIOS EN ORIGEN - MAYORISTA Y DESTINO DE PRODUCTOS FRESCOS

ORIGEN																	PRECIO MEDIO		
PRODUCTOS	UNIDADES	ene-05	feb-05	mar-05	abr-05	may-05	jun-05	jul-05	ago-05	sep-05	oct-05	nov-05	dic-05	ene-06	feb-06	mar-06	abr-06	may-06	ORIGEN 12 últimos meses
Ternera de 1ª A	kg	3,30	3,31	3,32	3,32	3,26	3,22	3,20	3,22	3,26	3,35	3,44	3,58	3,59	3,59	3,56	3,55	3,52	3,42
Cordero Pascual 1ª	kg	4,68	4,00	4,43	4,42	4,21	4,45	4,91	5,12	5,62	6,74	7,82	7,44	5,76	4,83	4,32	4,21	4,45	5,47
Cerdo 1ª	kg	1,31	1,40	1,44	1,34	1,35	1,56	1,53	1,50	1,41	1,26	1,28	1,37	1,40	1,49	1,51	1,51	1,54	1,45
Pollo fresco	kg	1,54	1,49	1,53	1,62	1,64	1,48	1,39	1,38	1,29	1,23	1,12	1,37	1,47	1,52	1,26	1,25	1,43	1,35
Huevos clase M	docena	0,37	0,37	0,42	0,35	0,35	0,37	0,42	0,49	0,56	0,59	0,55	0,59	0,57	0,57	0,59	0,56	0,51	0,53
Patata (*)	kg	0,12	0,09	0,14	0,28	0,27	0,15	0,18	0,16	0,16	0,12	0,15	0,17	0,17	0,17	0,23	0,47	0,38	0,21
Acelga	kg	0,35	0,53	0,63	0,29	0,26	0,27	0,29	0,32	0,34	0,28	0,29	0,39	0,46	0,44	0,44	0,36	0,32	0,35
Cebolla	kg	0,11	0,15	0,17	0,16	0,14	0,15	0,15	0,17	0,15	0,13	0,13	0,13	0,15	0,18	0,24	0,30	0,32	0,18
Judía verde plana	kg	2,34	3,75	3,60	1,18	0,76	0,95	1,55	1,59	1,51	1,56	1,22	2,15	1,87	2,45	2,40	1,41	1,05	1,64
Lechuga Romana	unidad	0,25	0,50	0,55	0,28	0,21	0,27	0,27	0,23	0,29	0,25	0,17	0,23	0,24	0,23	0,21	0,18	0,20	0,23
Pimiento verde	kg	1,14	1,40	1,37	0,72	0,63	0,48	0,43	0,58	0,60	0,84	0,41	0,54	0,68	0,97	1,24	1,26	0,86	0,74
Tomate liso para ensalada	kg	0,83	0,76	0,72	0,99	0,84	0,30	0,41	0,49	0,53	0,52	0,39	0,50	0,35	0,30	0,45	0,95	0,70	0,49
Zanahoria	kg	0,11	0,09	0,14	0,16	0,16	0,18	0,16	0,12	0,09	0,12	0,15	0,11	0,16	0,18	0,27	0,26	0,21	0,17
Manzana golden	kg	0,41	0,41	0,42	0,39	0,37	0,32	0,26	0,20	0,21	0,26	0,22	0,22	0,20	0,20	0,20	0,20	0,24	0,23
Pera de agua o blanquilla	kg	0,43	0,43	0,43	0,39	0,36	0,36		0,30	0,32	0,32	0,27	0,32	0,31	0,32	0,30	0,27	0,26	0,30

MAYORISTA																	PRECIO MEDIO	DIFERENCIA		
PRODUCTOS	UNIDADES	ene-05	feb-05	mar-05	abr-05	may-05	jun-05	jul-05	ago-05	sep-05	oct-05	nov-05	dic-05	ene-06	feb-06	mar-06	abr-06	may-06	MAYORISTA 12 últimos meses	% MAY/AGRI 12 últimos meses
Patata (*)	kg	0,18	0,19	0,21	0,26	0,25	0,19	0,20	0,18	0,21	0,22	0,25	0,24	0,25	0,27	0,30	0,34	0,37	0,25	20,65%
Acelga	kg	0,77	1,04	0,93	0,43	0,42	0,39	0,39	0,41	0,53	0,51	0,46	0,60	0,74	0,69	0,55	0,40	0,43	0,51	45,45%
Cebolla	kg	0,17	0,17	0,19	0,19	0,21	0,21	0,25	0,27	0,27	0,28	0,27	0,28	0,26	0,25	0,29	0,32	0,41	0,28	52,39%
Judía verde plana	kg	3,56	4,48	4,88	1,76	1,29	1,32	1,85	2,24	1,84	1,66	1,66	2,41	2,71	2,87	2,80	2,16	1,53	2,09	27,08%
Lechuga Romana	unidad	0,49	0,79	0,82	0,45	0,31	0,34	0,40	0,57	0,49	0,39	0,33	0,40	0,41	0,38	0,43	0,39	0,44	0,42	80,65%
Pimiento verde	kg	1,39	1,62	1,60	0,84	0,77	0,67	0,81	0,87	0,77	0,99	0,69	0,91	1,07	1,27	1,77	1,67	1,02	1,04	40,39%
Tomate liso para ensalada	kg	1,27	1,48	1,40	1,87	1,44	0,62	0,68	0,76	0,81	0,82	0,68	0,83	0,75	0,81	0,88	1,38	1,15	0,85	72,96%
Zanahoria	kg	0,42	0,40	0,40	0,40	0,41	0,44	0,45	0,45	0,43	0,46	0,47	0,43	0,43	0,41	0,52	0,53	0,50	0,46	173,68%
Manzana golden	kg	0,74	0,69	0,68	0,73	0,70	0,68	0,67	0,65	0,67	0,65	0,61	0,60	0,59	0,59	0,62	0,61	0,62	0,63	177,25%
Pera de agua o blanquilla	kg	0,86	0,94	0,94	0,85	0,85	0,81		0,72	0,70	0,71	0,65	0,66	0,68	0,73	0,68	0,64	0,67	0,69	128,45%

DESTINO																	PRECIO MEDIO	DIFERENCIA	DIFERENCIA			
PRODUCTOS	UNIDADES	ene-05	feb-05	mar-05	abr-05	may-05	jun-05	jul-05	ago-05	sep-05	oct-05	nov-05	dic-05	ene-06	feb-06	mar-06	abr-06	may-06	DESTINO 12 últimos meses	% DEST/MAY 12 últimos meses	% DEST/AGRI 12 últimos meses	
Ternera de 1ª A	kg	10,96	10,94	12,04	12,06	12,09	12,17	12,29	12,39	12,39	12,40	12,69	12,87	12,97	13,00	12,96	13,06	13,12	12,69		270,98%	
Cordero Pascual 1ª	kg	9,29	8,95	9,36	9,33	9,32	9,28	9,51	9,23	9,42	9,74	10,53	11,45	11,27	10,52	9,94	9,81	9,68	10,03		83,29%	
Cerdo 1ª	kg	5,46	5,45	5,54	5,58	5,56	5,57	5,60	5,60	5,60	5,53	5,55	5,55	5,56	5,63	5,65	5,66	5,71	5,60		287,45%	
Pollo fresco	kg	2,58	2,57	2,52	2,62	2,63	2,60	2,54	2,53	2,48	2,42	2,22	2,31	2,38	2,43	2,32	2,30	2,35	2,41		78,57%	
Huevos clase M	docena	1,22	1,22	1,21	1,20	1,20	1,20	1,19	1,19	1,19	1,19	1,19	1,20	1,20	1,20	1,19	1,18	1,19	1,19	1,19		124,52%
Patata (*)	kg	0,67	0,67	0,65	0,68	0,68	0,65	0,63	0,63	0,62	0,62	0,63	0,64	0,65	0,66	0,68	0,70	0,75	0,65		160,05%	
Acelga	kg	1,26	1,44	1,61	1,36	1,27	1,32	1,22	1,19	1,22	1,26	1,25	1,30	1,36	1,40	1,42	1,38	1,37	1,31		157,75%	
Cebolla	kg	0,84	0,85	0,89	0,90	0,90	0,87	0,84	0,84	0,85	0,86	0,85	0,86	0,87	0,87	0,88	0,90	0,94	0,87		211,44%	
Judía verde plana	kg	4,32	5,20	6,29	4,05	3,30	3,01	3,15	3,37	3,65	3,76	3,46	3,71	4,28	4,62	4,44	3,78	3,36	3,72		78,09%	
Lechuga Romana	unidad	0,80	0,90	1,08	0,95	0,83	0,78	0,80	0,82	0,85	0,83	0,80	0,83	0,86	0,86	0,84	0,81	0,83	0,82		98,41%	
Pimiento verde	kg	2,22	2,34	2,62	2,36	2,16	1,98	1,85	1,84	1,83	1,84	1,86	1,91	2,02	2,15	2,29	2,45	2,49	2,04		96,13%	
Tomate liso para ensalada	kg	1,99	2,04	2,65	2,83	2,97	2,28	1,95	1,97	1,94	2,00	1,95	2,03	2,06	2,03	2,10	2,42	2,55	2,11		148,88%	
Zanahoria	kg	0,95	0,95	0,91	0,92	0,92	0,93	0,93	0,92	0,94	0,96	0,95	0,95	0,95	0,96	0,97	1,01	0,98	0,95		108,25%	
Manzana golden	kg	1,63	1,63	1,69	1,69	1,66	1,63	1,70	1,70	1,65	1,54	1,52	1,53	1,52	1,50	1,49	1,49	1,51	1,56		148,32%	
Pera de agua o blanquilla	kg	1,53	1,54	1,64	1,70	1,71	1,72		1,71	1,59	1,50	1,47	1,48	1,48	1,46	1,44	1,43	1,47	1,52		118,82%	

(*) Los precios en origen y mayorista no son comparables debido a la diferente ponderación entre patata tardía y temprana en ambas posiciones comerciales.

PRECIOS ORIGEN -MAYORISTA -DESTINO DE PRODUCTOS FRESCOS

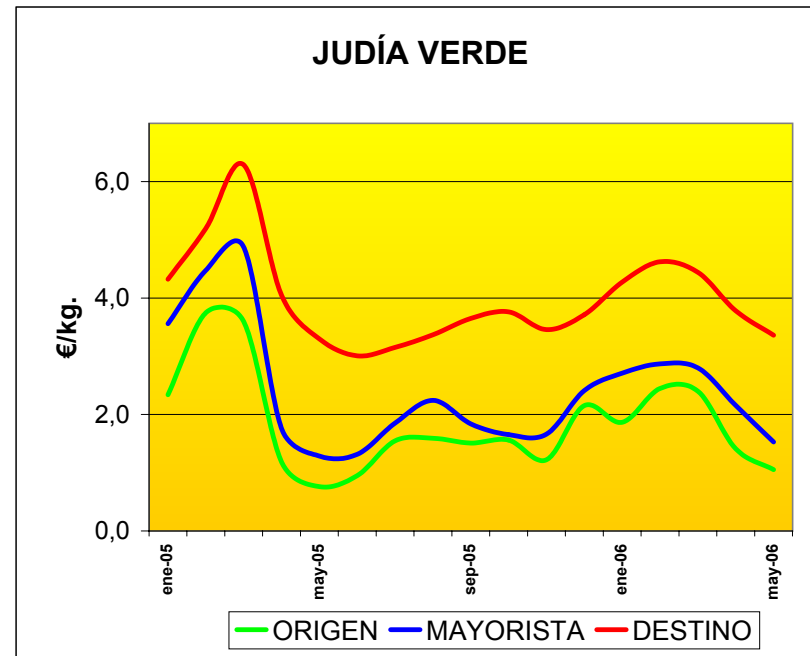
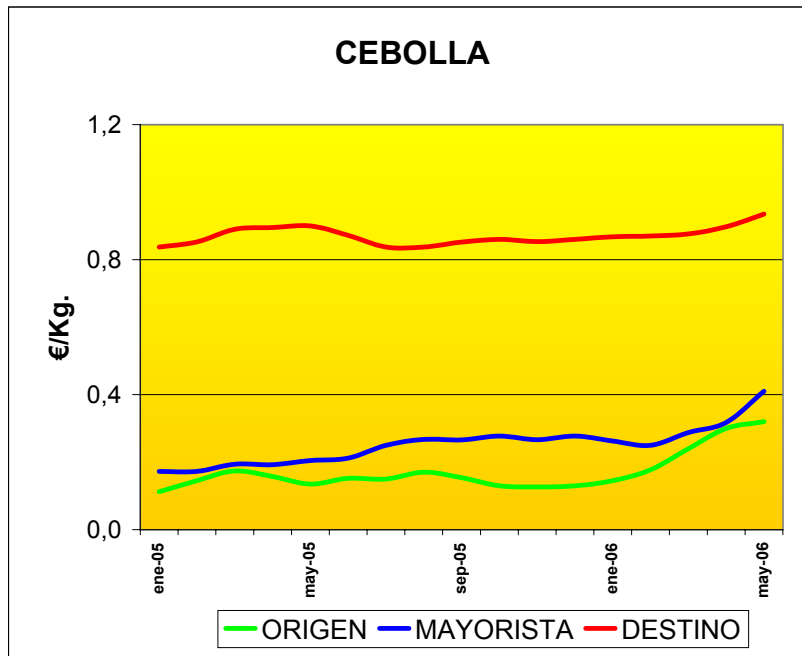
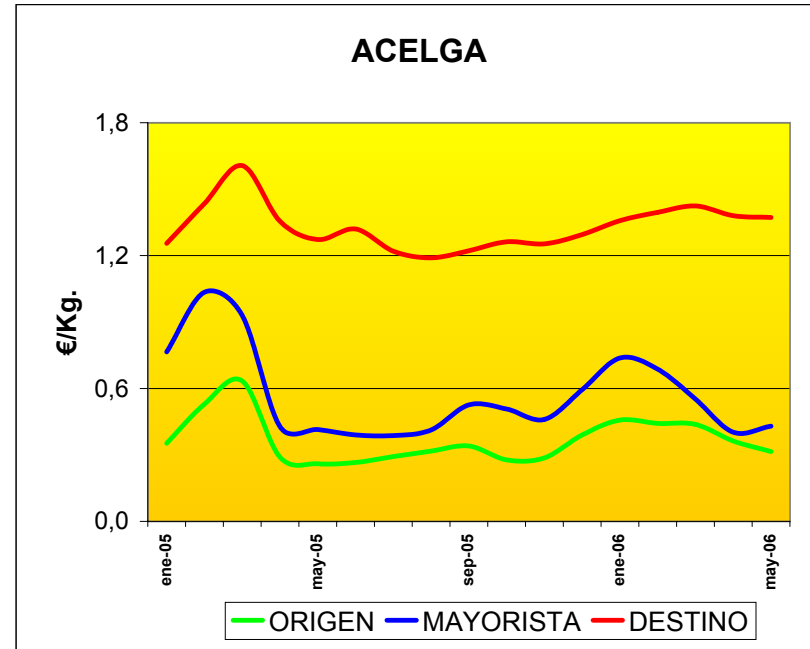
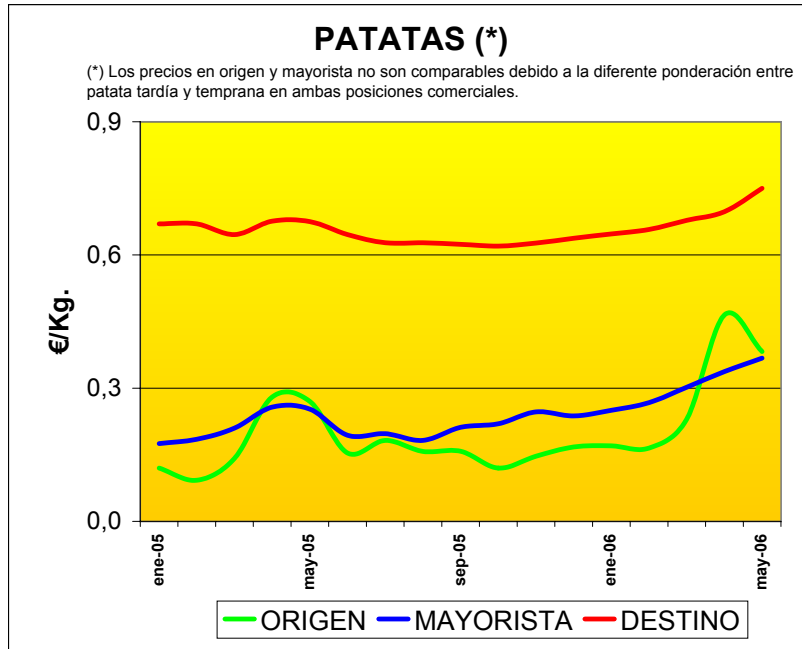

PRECIOS ORIGEN -MAYORISTA -DESTINO DE PRODUCTOS FRESCOS

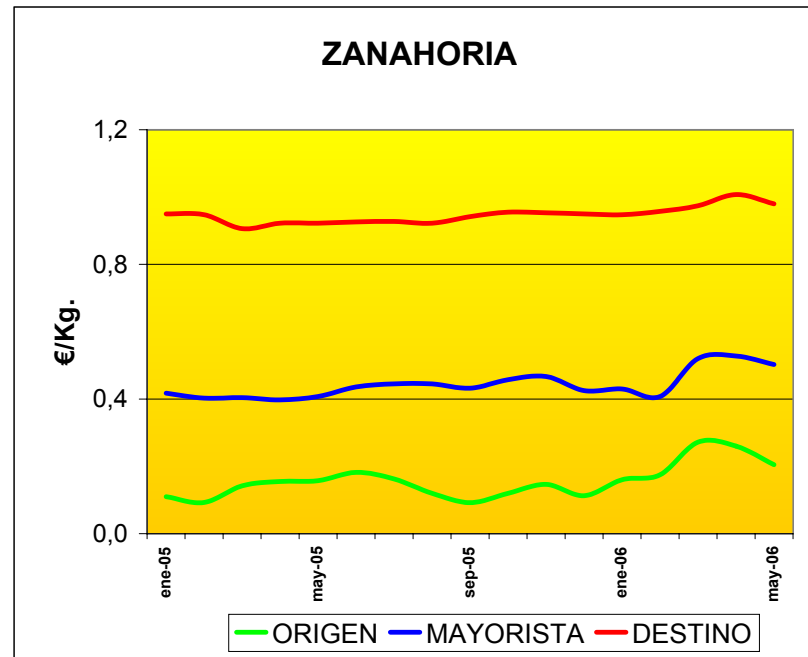
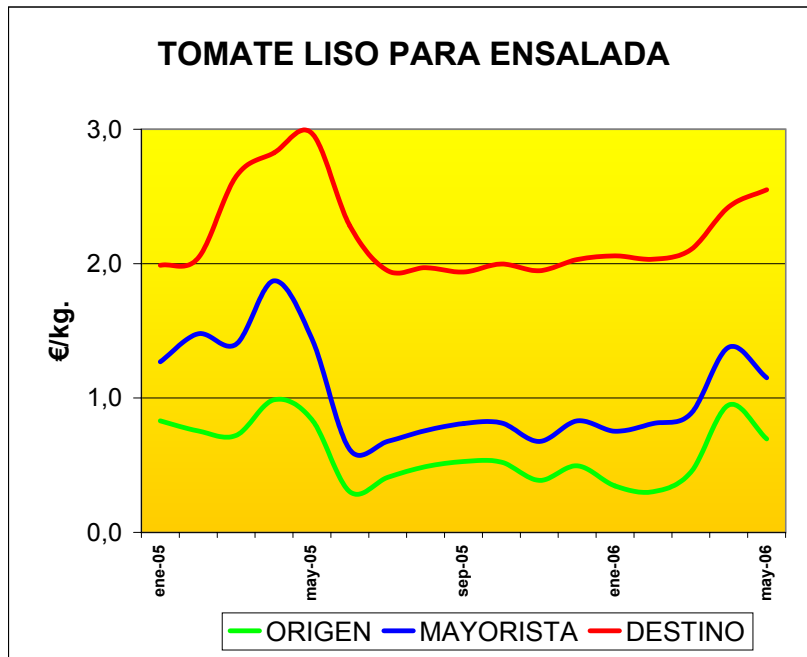
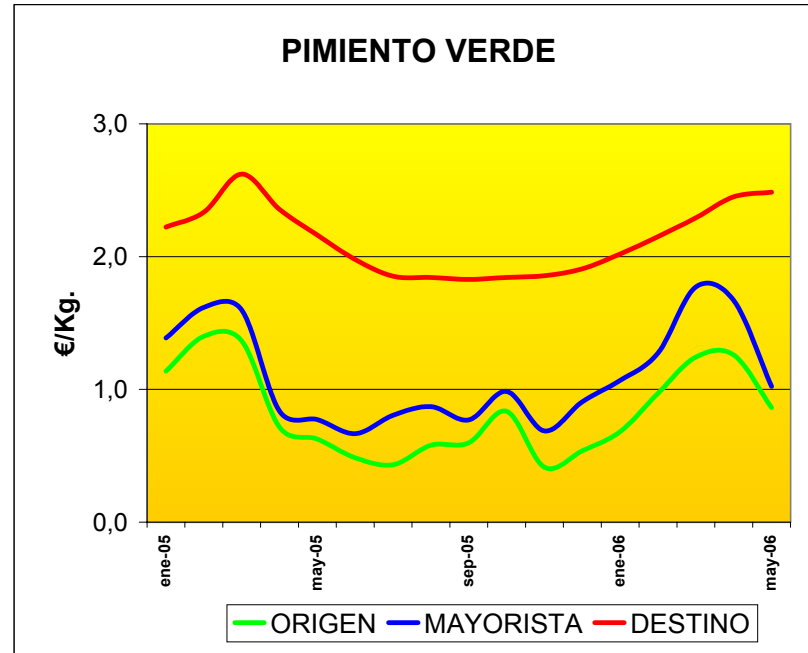
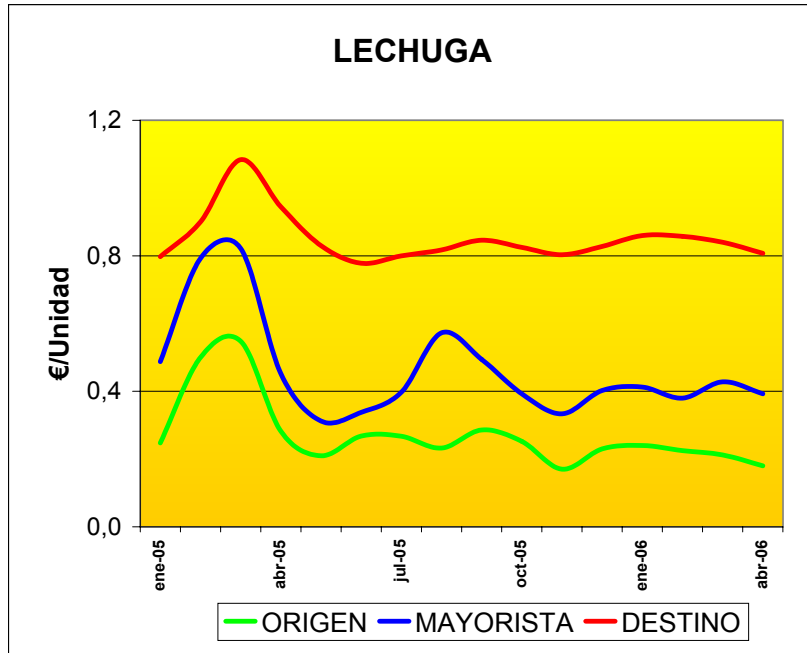

PRECIOS ORIGEN -MAYORISTA -DESTINO DE PRODUCTOS FRESCOS

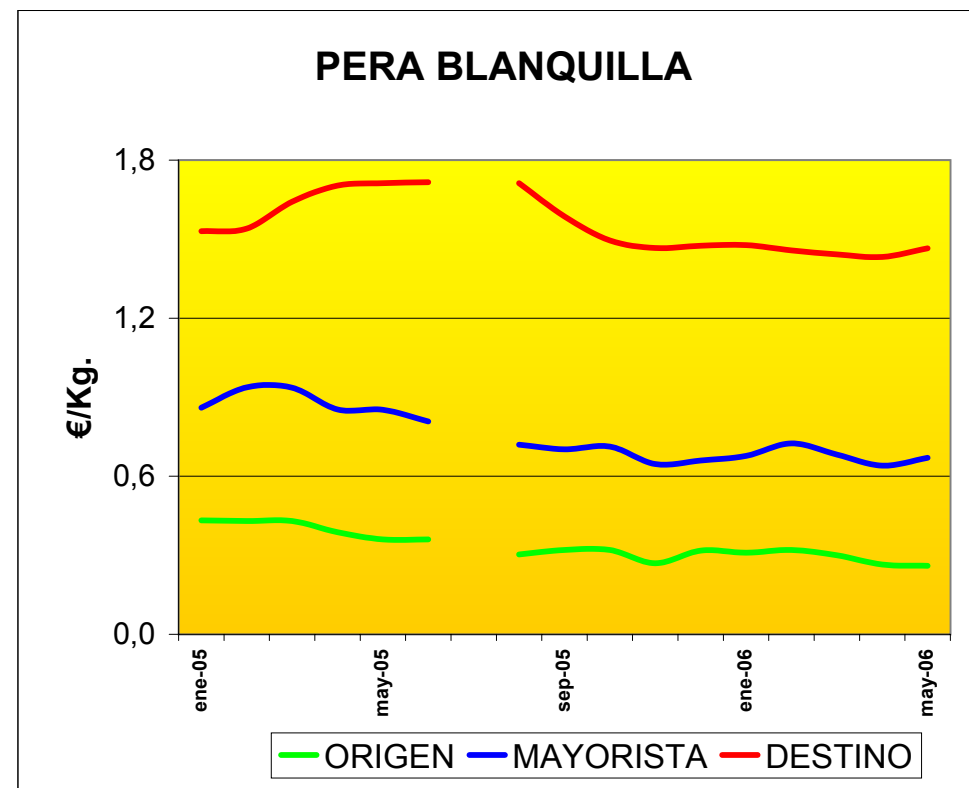
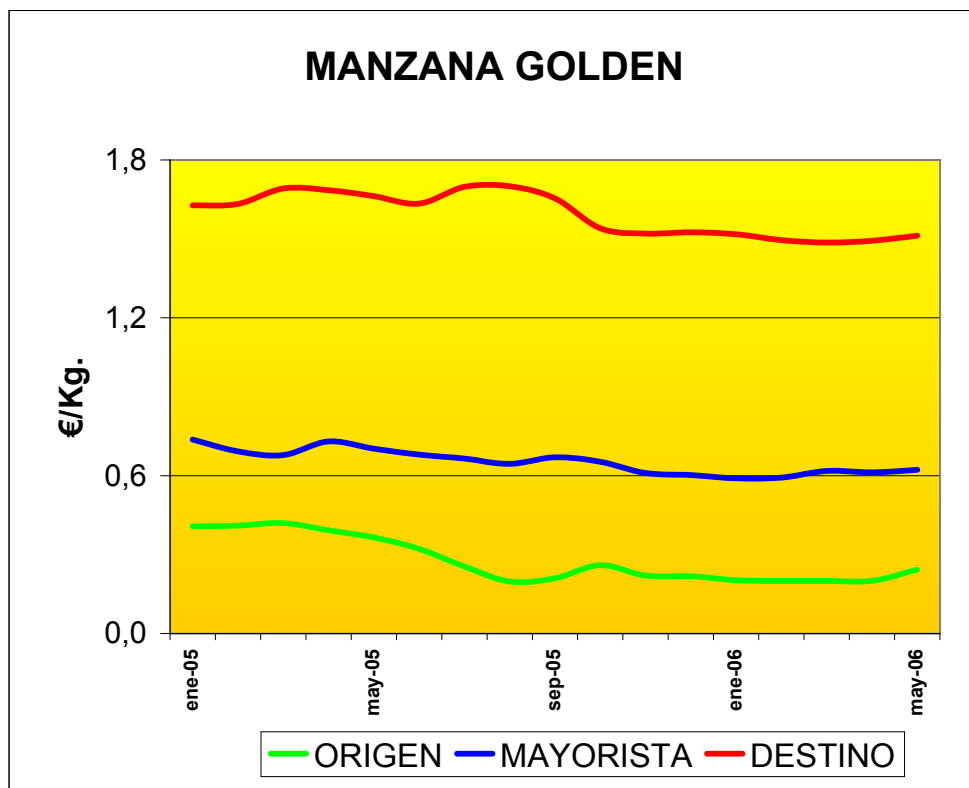

(*) Los precios en origen y mayorista no son comparables debido a la diferente ponderación entre patata tardía y temprana en ambas posiciones comerciales.

Fuente:

Origen: MAPA

Mayorista: E.N. MERCASA

Destino: SETYC

Origen: Precios medios nacionales en mercados de origen, en €/Kg , €/docena o €/unidad , sin IVA y a granel.

Mayorista: Precios medios nacionales ponderados en Mercas, en €/Kg o €/docena, sin IVA y a granel.

Destino: Precios medios nacionales ponderados de venta al público, en €/Kg , €/docena o €/unidad.

Posición comercial en origen: .

- Manzana golden: sobre central, frío normal.
- Tomate liso: sobre alhóndiga o almacén agricultor.
- Patata: sobre almacén origen.
- Pollo: kg/canal
- Vacuno, Cordero y Porcino: entrada matadero, kg/canal.
- Huevos: sobre muelle, salida centro de embalaje, docena.

SEGURIDAD Y SALUD

LABORAL EN LA

AGRICULTURA

ACCIDENTES CON BAJA EN JORNADA DE TRABAJO

ARAGÓN

POR SECTORES ECONÓMICOS Y GRADO DE LA LESIÓN

DATOS COMPARADOS DEL MES

MAYO: 2005 - 2006

SECTORES	PERÍODO	LEVES	I.I.*1000	GRAVES	I.I.*10 ⁴	MORTAL.	I.I.*10 ⁵	TOTALES	I.I.*1000	T.AFILIADOS
	2005	54	2,4	1	0,4	0	0,0	55	2,4	22475
AGRARIO	2006	78	3,3	1	0,4	0	0,0	79	3,3	23995
	Increm.%	44,44%	35,29%	0,00%	-6,33%	0,00%	0,00%	43,64%	34,54%	6,76%
	2005	680	6,7	18	1,8	1	1,0	699	6,9	101804
INDUSTRIA	2006	771	7,4	5	0,5	0	0,0	776	7,5	103630
	Increm.%	13,38%	11,38%	-72,22%	-72,71%	-100,00%	-100,00%	11,02%	9,06%	1,79%
	2005	451	10,2	7	1,6	1	2,3	459	10,4	44110
CONSTRUCCIÓN	2006	536	10,7	7	1,4	1	2,0	544	10,9	49963
	Increm.%	18,85%	4,92%	0,00%	-11,71%	0,00%	-11,71%	18,52%	4,63%	13,27%
	2005	761	3,0	3	0,1	2	0,8	766	3,0	256835
SERVICIOS	2006	854	3,2	8	0,3	1	0,4	863	3,2	269656
	Increm.%	12,22%	6,89%	166,67%	153,99%	-50,00%	-52,38%	12,66%	7,31%	4,99%
	2005	1946	4,6	29	0,7	4	0,9	1979	4,7	425224
TOTALES	2006	2239	5,0	21	0,5	2	0,4	2262	5,1	447244
	Increm.%	15,06%	9,39%	-27,59%	-31,15%	-50,00%	-52,46%	14,30%	8,67%	5,18%

Fuente del Nº de Trabajadores Afiliados a la Seguridad Social:

Mº de TRABAJO Subdirección General de Estadísticas Sociales y Laborales . (Se utilizan datos a 30 de Abril de cada año)

I.I.=Índice de Incidencia: (leves x 1.000 t. - graves x 10.000 t. - mortales x 100.000 t. - totales x 1.000 t.)

ACCIDENTES CON BAJA EN JORNADA DE TRABAJO

HUESCA

POR SECTORES ECONÓMICOS Y GRADO DE LA LESIÓN

DATOS COMPARADOS DEL MES

MAYO: 2005 - 2006

SECTORES	PERÍODO	LEVES	I.I.*1000	GRAVES	I.I.*10 ⁴	MORTAL.	I.I.*10 ⁵	TOTALES	I.I.*1000	T.AFILIADOS
	2005	19	4,1	0	0,0	0	0,0	19	4,1	4684
AGRARIO	2006	14	2,7	1	1,9	0	0,0	15	2,9	5245
	Increm.%	-26,32%	-34,20%	100,00%	190,66%	0,00%	0,00%	-21,05%	-29,50%	11,98%
	2005	95	8,0	12	10,2	0	0,0	107	9,1	11804
INDUSTRIA	2006	86	7,0	0	0,0	0	0,0	86	7,0	12313
	Increm.%	-9,47%	-13,22%	-100,00%	-100,00%	0,00%	0,00%	-19,63%	-22,95%	4,31%
	2005	126	13,1	4	4,2	0	0,0	130	13,5	9606
CONSTRUCCIÓN	2006	133	12,7	0	0,0	1	9,5	134	12,7	10510
	Increm.%	5,56%	-3,52%	-100,00%	-100,00%	100,00%	951,47%	3,08%	-5,79%	9,41%
	2005	115	3,0	0	0,0	0	0,0	115	3,0	37844
SERVICIOS	2006	96	2,4	2	0,5	0	0,0	98	2,5	39876
	Increm.%	-16,52%	-20,78%	200,00%	50,16%	0,00%	0,00%	-14,78%	-19,13%	5,37%
	2005	355	5,6	16	2,5	0	0,0	371	5,8	63938
TOTALES	2006	329	4,8	3	0,4	1	1,5	333	4,9	67944
	Increm.%	-7,32%	-12,79%	-81,25%	-82,36%	100,00%	147,18%	-10,24%	-15,53%	6,27%

ACCIDENTES CON BAJA EN JORNADA DE TRABAJO**TERUEL****POR SECTORES ECONÓMICOS Y GRADO DE LA LESIÓN****DATOS COMPARADOS DEL MES****MAYO: 2005 - 2006**

SECTORES	PERÍODO	LEVES	I.I.*1000	GRAVES	I.I.*10^4	MORTAL.	I.I.*10^5	TOTALES	I.I.*1000	T.AFILIADOS
	2005	10	1,5	1	1,5	0	0,0	11	1,6	6669
AGRARIO	2006	13	2,0	0	0,0	0	0,0	13	2,0	6658
	Increment.%	30,00%	30,21%	-100,00%	-100,00%	0,00%	0,00%	18,18%	18,38%	-0,16%
	2005	65	6,9	1	1,1	0	0,0	66	7,0	9438
INDUSTRIA	2006	66	6,7	0	0,0	0	0,0	66	6,7	9923
	Increment.%	1,54%	-3,42%	-100,00%	-100,00%	0,00%	0,00%	0,00%	-4,89%	5,14%
	2005	38	6,3	1	1,7	1	16,7	40	6,7	6003
CONSTRUCCIÓN	2006	49	7,8	0	0,0	0	0,0	49	7,8	6283
	Increment.%	28,95%	23,20%	-100,00%	-100,00%	-100,00%	-100,00%	22,50%	17,04%	4,66%
	2005	44	2,0	1	0,5	0	0,0	45	2,1	21487
SERVICIOS	2006	50	2,3	0	0,0	0	0,0	50	2,3	22099
	Increment.%	13,64%	10,49%	-100,00%	-100,00%	0,00%	0,00%	11,11%	8,03%	2,85%
	2005	157	3,6	4	0,9	1	2,3	162	3,7	43597
TOTALES	2006	178	4,0	0	0,0	0	0,0	178	4,0	44963
	Increment.%	13,38%	9,93%	-100,00%	-100,00%	-100,00%	-100,00%	9,88%	6,54%	3,13%

Fuente del Nº de Trabajadores Afiliados a la Seguridad Social:

Mº de TRABAJO Subdirección General de Estadísticas Sociales y Laborales . (Se utilizan datos a 30 de Abril de cada año)

I.I.=Índice de Incidencia: (leves x 1.000 t. - graves x 10.000 t. - mortales x 100.000 t. - totales x 1.000 t.)

ACCIDENTES CON BAJA EN JORNADA DE TRABAJO**ZARAGOZA****POR SECTORES ECONÓMICOS Y GRADO DE LA LESIÓN****DATOS COMPARADOS DEL MES****MAYO: 2005 - 2006**

SECTORES	PERÍODO	LEVES	I.I.*1000	GRAVES	I.I.*10^4	MORTAL.	I.I.*10^5	TOTALES	I.I.*1000	T.AFILIADOS
	2005	25	2,2	0	0,0	0	0,0	25	2,2	11122
AGRARIO	2006	51	4,2	0	0,0	0	0,0	51	4,2	12092
	Increment.%	104,00%	87,64%	0,00%	0,00%	0,00%	0,00%	104,00%	87,64%	8,72%
	2005	520	6,5	5	0,6	1	1,2	526	6,5	80562
INDUSTRIA	2006	619	7,6	5	0,6	0	0,0	624	7,7	81394
	Increment.%	19,04%	17,82%	0,00%	-1,02%	-100,00%	-100,00%	18,63%	17,42%	1,03%
	2005	287	10,1	2	0,7	0	0,0	289	10,1	28501
CONSTRUCCIÓN	2006	354	10,7	7	2,1	0	0,0	361	10,9	33170
	Increment.%	23,34%	5,98%	250,00%	200,73%	0,00%	0,00%	24,91%	7,33%	16,38%
	2005	602	3,0	2	0,1	2	1,0	606	3,1	197504
SERVICIOS	2006	708	3,4	6	0,3	1	0,5	715	3,4	207681
	Increment.%	17,61%	11,84%	200,00%	185,30%	-50,00%	-52,45%	17,99%	12,21%	5,15%
	2005	1434	4,5	9	0,3	3	0,9	1446	4,6	317689
TOTALES	2006	1732	5,2	18	0,5	1	0,3	1751	5,2	334337
	Increment.%	20,78%	14,77%	100,00%	90,04%	-66,67%	-68,33%	21,09%	15,06%	5,24%

ACCIDENTES CON BAJA EN JORNADA DE TRABAJO**ARAGÓN****POR SECTORES ECONÓMICOS Y GRADO DE LA LESIÓN**

DATOS COMPARADOS DEL PERÍODO

ENERO-MAYO: 2005 - 2006

SECTORES	PERÍODO	LEVES	I.I.*1000	GRAVES	I.I.*10 ⁴	MORTAL.	I.I.*10 ⁵	TOTALES	I.I.*1000	T.AFILIADOS
	2005	307	13,8	8	3,6	0	0,0	315	14,2	22182
AGRARIO	2006	307	13,0	3	1,3	0	0,0	310	13,1	23576
	Increment.%	0,00%	-5,91%	-62,50%	-64,72%	0,00%	0,00%	-1,59%	-7,41%	6,28%
	2005	3153	31,0	37	3,6	3	2,9	3193	31,4	101804
INDUSTRIA	2006	3442	33,3	18	1,7	1	1,0	3461	33,5	103450
	Increment.%	9,17%	7,43%	-51,35%	-52,13%	-66,67%	-67,20%	8,39%	6,67%	1,62%
	2005	2028	47,6	22	5,2	4	9,4	2054	48,2	42644
CONSTRUCCIÓN	2006	2241	46,1	23	4,7	3	6,2	2267	46,6	48650
	Increment.%	10,50%	-3,14%	4,55%	-8,36%	-25,00%	-34,26%	10,37%	-3,26%	14,08%
	2005	3748	14,7	28	1,1	9	3,5	3785	14,8	254920
SERVICIOS	2006	3937	14,7	20	0,7	4	1,5	3961	14,8	267741
	Increment.%	5,04%	0,01%	-28,57%	-31,99%	-55,56%	-57,68%	4,65%	-0,36%	5,03%
	2005	9236	21,9	95	2,3	16	3,8	9347	22,2	421550
TOTALES	2006	9927	22,4	64	1,4	8	1,8	9999	22,5	443417
	Increment.%	7,48%	2,18%	-32,63%	-35,95%	-50,00%	-52,47%	6,98%	1,70%	5,19%

Fuente del Nº de Trabajadores Afiliados a la Seguridad Social:

Mº de TRABAJO-Subdirección General de Estadísticas Sociales y Laborales . (Media de Enero-Abril de cada año)

I.I.=Índice de Incidencia: (leves x 1.000 t. - graves x 10.000 t. - mortales x 100.000 t. - totales x 1.000 t.)

ACCIDENTES CON BAJA EN JORNADA DE TRABAJO**HUESCA****POR SECTORES ECONÓMICOS Y GRADO DE LA LESIÓN**

DATOS COMPARADOS DEL PERÍODO

ENERO-MAYO: 2005 - 2006

SECTORES	PERÍODO	LEVES	I.I.*1000	GRAVES	I.I.*10 ⁴	MORTAL.	I.I.*10 ⁵	TOTALES	I.I.*1000	T.AFILIADOS
	2005	83	18,5	1	2,2	0	0,0	84	18,8	4477
AGRARIO	2006	71	14,4	2	4,1	0	0,0	73	14,8	4922
	Increment.%	-14,46%	-22,19%	100,00%	81,92%	0,00%	0,00%	-13,10%	-20,95%	9,94%
	2005	357	30,5	14	12,0	0	0,0	371	31,7	11700
INDUSTRIA	2006	404	33,0	1	0,8	0	0,0	405	33,1	12234
	Increment.%	13,17%	8,23%	-92,86%	-93,17%	0,00%	0,00%	9,16%	4,40%	4,56%
	2005	462	49,4	6	6,4	1	10,7	469	50,1	9356
CONSTRUCCIÓN	2006	464	45,5	3	2,9	1	9,8	468	45,9	10199
	Increment.%	0,43%	-7,87%	-50,00%	-54,13%	0,00%	-8,27%	-0,21%	-8,46%	9,01%
	2005	530	13,8	3	0,8	1	2,6	534	13,9	38455
SERVICIOS	2006	575	14,2	4	1,0	0	0,0	579	14,3	40405
	Increment.%	8,49%	3,25%	33,33%	26,90%	-100,00%	-100,00%	8,43%	3,19%	5,07%
	2005	1432	22,4	24	3,8	2	3,1	1458	22,8	63988
TOTALES	2006	1514	22,3	10	1,5	1	1,5	1525	22,5	67760
	Increment.%	5,73%	-0,16%	-58,33%	-60,65%	-50,00%	-52,78%	4,60%	-1,23%	5,89%

ACCIDENTES CON BAJA EN JORNADA DE TRABAJO**TERUEL****POR SECTORES ECONÓMICOS Y GRADO DE LA LESIÓN**

DATOS COMPARADOS DEL PERÍODO

ENERO-MAYO: 2005 - 2006

SECTORES	PERÍODO	LEVES	I.I.*1000	GRAVES	I.I.*10 ⁴	MORTAL.	I.I.*10 ⁵	TOTALES	I.I.*1000	T.AFILIADOS
	2005	40	6,0	1	1,5	0	0,0	41	6,2	6631
AGRARIO	2006	45	6,8	0	0,0	0	0,0	45	6,8	6598
	Increment.%	12,50%	13,06%	-100,00%	-100,00%	0,00%	0,00%	9,76%	10,31%	-0,50%
	2005	332	35,3	2	2,1	0	0,0	334	35,5	9403
INDUSTRIA	2006	342	35,2	4	4,1	1	10,3	347	35,7	9715
	Increment.%	3,01%	-0,30%	100,00%	93,58%	100,00%	1029,34%	3,89%	0,56%	3,32%
	2005	172	30,2	5	8,8	2	35,1	179	31,4	5694
CONSTRUCCIÓN	2006	201	32,8	0	0,0	0	0,0	201	32,8	6121
	Increment.%	16,86%	8,71%	-100,00%	-100,00%	-100,00%	-100,00%	12,29%	4,46%	7,50%
	2005	251	11,9	4	1,9	1	4,7	256	12,1	21161
SERVICIOS	2006	226	10,3	0	0,0	1	4,6	227	10,3	21942
	Increment.%	-9,96%	-13,17%	-100,00%	-100,00%	0,00%	-3,56%	-11,33%	-14,48%	3,69%
	2005	795	18,5	12	2,8	3	7,0	810	18,9	42889
TOTALES	2006	814	18,3	4	0,9	2	4,5	820	18,5	44376
	Increment.%	2,39%	-1,04%	-66,67%	-67,78%	-33,33%	-35,57%	1,23%	-2,16%	3,47%

Fuente del Nº de Trabajadores Afiliados a la Seguridad Social:

Mº de TRABAJO-Subdirección General de Estadísticas Sociales y Laborales . (Media de Enero-Abril de cada año)

I.I.=Índice de Incidencia: (leves x 1.000 t. - graves x 10.000 t. - mortales x 100.000 t. - totales x 1.000 t.)

ACCIDENTES CON BAJA EN JORNADA DE TRABAJO**ZARAGOZA****POR SECTORES ECONÓMICOS Y GRADO DE LA LESIÓN**

DATOS COMPARADOS DEL PERÍODO

ENERO-MAYO: 2005 - 2006

SECTORES	PERÍODO	LEVES	I.I.*1000	GRAVES	I.I.*10 ⁴	MORTAL.	I.I.*10 ⁵	TOTALES	I.I.*1000	T.AFILIADOS
	2005	184	16,6	6	5,4	0	0,0	190	17,2	11074
AGRARIO	2006	191	15,8	1	0,8	0	0,0	192	15,9	12056
	Increment.%	3,80%	-4,65%	-83,33%	-84,69%	0,00%	0,00%	1,05%	-7,18%	8,87%
	2005	2464	30,5	21	2,6	3	3,7	2488	30,8	80701
INDUSTRIA	2006	2696	33,1	13	1,6	0	0,0	2709	33,2	81501
	Increment.%	9,42%	8,34%	-38,10%	-38,70%	-100,00%	-100,00%	8,88%	7,81%	0,99%
	2005	1394	50,5	11	4,0	1	3,6	1406	51,0	27594
CONSTRUCCIÓN	2006	1576	48,7	20	6,2	2	6,2	1598	49,4	32330
	Increment.%	13,06%	-3,51%	81,82%	55,18%	100,00%	70,70%	13,66%	-2,99%	17,16%
	2005	2967	15,2	21	1,1	7	3,6	2995	15,3	195304
SERVICIOS	2006	3136	15,3	16	0,8	3	1,5	3155	15,4	205394
	Increment.%	5,70%	0,50%	-23,81%	-27,55%	-57,14%	-59,25%	5,34%	0,17%	5,17%
	2005	7009	22,3	59	1,9	11	3,5	7079	22,5	314673
TOTALES	2006	7599	22,9	50	1,5	5	1,5	7654	23,1	331281
	Increment.%	8,42%	2,98%	-15,25%	-19,50%	-54,55%	-56,82%	8,12%	2,70%	5,28%

ACCIDENTES DE TRABAJO EN EL SECTOR AGRARIO:

1.- Datos del mes de mayo:

1.1.- Accidentes leves: Comparando los datos del sector agrario aragonés de 2005 con los del año 2006, se observa un **aumento del nº de accidentes leves** (54 en 2005 y 78 en 2006) lo que hace **aumentar el índice de incidencia (35,29%)**, debido al aumento en el nº de accidentes leves ocurridos en las provincias de Zaragoza y Teruel.

El sector agrario es el sector productivo que más ha aumentado el índice de incidencia en accidentes leves durante el mes de mayo.

1.2.- Accidentes graves: En el mes de mayo se ha registrado un accidente grave en Aragón, en el año 2005 se produjo igualmente un accidente grave en la agricultura.

1.3.- Accidentes mortales: No se han registrado accidentes mortales en el sector agrario durante este mes en Aragón.

1.4.- Total de accidentes: En el sector agrario ha aumentado el nº de accidentes en relación con el mismo mes del año anterior, debido al incremento de accidentes leves. Es el sector productivo donde más ha aumentado el índice de incidencia en mayo (**34,54 %**), por el aumento del nº de accidentes en Zaragoza y Teruel.

2.- Datos acumulados enero-mayo:

Es el sector productivo con menor siniestralidad en lo que llevamos de año, con un descenso en el índice de incidencia del **-7,41 %**, debido al descenso acumulado del nº de accidentes en las provincias de Huesca y Zaragoza; por el contrario ha aumentado el nº de accidentes en Teruel.

El sector de la industria es el sector productivo que más ha aumentado su siniestralidad de enero a mayo, respecto al mismo periodo del año anterior.

(Fuentes: Instituto Aragonés de Seguridad y Salud Laboral)

NOTICIAS BREVES

DEL

SECTOR AGRARIO

EN MAYO

RESUMEN DE LAS OPINIONES COYUNTURALES SOBRE EL ESTADO DE CUESTIÓN AGRARIA REGIONAL

MAYO 2006

Durante el mes de mayo podemos destacar las altas temperaturas registradas a mediados de mes, junto a la escasez de precipitaciones recogidas, han provocado daños de asurado y descensos de rendimientos en cereales de diversas zonas de la Comunidad Autónoma.

1.-COMENTARIOS DE LOS SERVICIOS PROVINCIALES

1.1.- SERVICIO PROVINCIAL DE HUESCA

Climatología:

- Durante la primera quincena del mes de mayo se han registrado lluvias generalizadas en el Pirineo, destacando los 102 litros/m² en Canfranc. En la zona de la Hoya de Huesca, podemos destacar los 44,7 litros/m² en Monflorite; En Castejón de Monegros se registraron 20,5 l/m² y en la zona de Tamarite de Litera 15,2 l/m². Durante la segunda quincena las lluvias desaparecieron en su totalidad en toda la provincia.
- El día 9 de Mayo se produjo una importante granizada afectando a los términos de Vicien, Monflorite-Lascasas, principalmente. También se vieron afectados en parte y en menor medida los municipios de Huesca, Albero Bajo, Albero Alto, Alcalá del Obispo, Pueyo, Fañanás Pertusa, y Torres de Montes.
- En cuanto a temperaturas, la primera quincena se pueden considerar como normales para la época; durante la segunda quincena los valores medios fueron más elevados destacando los días 27 y 28 que se alcanzaron los 33°C de máxima y 16°C de mínima.
- Las reservas de agua embalsadas al 30 de mayo no se han visto incrementadas con relación al 30 de abril pasado, por lo que los cupos de agua por hectárea, asignados por Riegos del Alto Aragón no se han incrementado.

Cereal y cultivos herbáceos:

- Durante la segunda quincena del mes se han perdido en parte las excelentes expectativas de cosecha de cereales de invierno. La segunda quincena del mes, con temperaturas por encima de las normales no han sido beneficiosas para la finalización de los cultivos de cebada y trigo en secano y regadío. Habrá que esperar a la recolección para evaluar las posibles pérdidas.

- Prácticamente se dan por **finalizadas las siembras de girasol y maíz en regadío**. Las nascencias han sido buenas en líneas generales, pero el desarrollo del cultivo no es todo lo bueno que cabría esperar por ahora.
- **Las cebadas han bajado de precio** durante la segunda quincena **-0,50 €/100 kg.** ante las proximidades de la nueva cosecha.
- **El maíz ha cotizado el alza** las tres últimas semanas en total **+0,40 €/100 kg.** arrastrado por el maíz de importación.
- **La alfalfa en rama** durante la última semana del mes **ha subido su precio +0,20 €/100 kg.** Los gránulos y las briquetas han mantenido el precio. **El mercado continúa bastante paralizado.**

Ganadería:

- **Vacuno:** Durante **la segunda quincena las madres y las hembras han bajado su precio.** El mercado **no está tan animado** como meses pasados, aunque según los operadores los meses de verano nunca han sido los mejores.
- **Ovino:** **La segunda semana del mes ha cotizado al alza;** el resto ha repetido. **Se espera que los precios mejoren con el comienzo del verano.**
- **Porcino:** **El balance del mes ha sido positivo con aumento del precio.** Por el momento se mantiene el nivel de ventas y sacrificios. **Los lechones en la última quincena del mes han cotizado a la baja.** Los productores continúan manteniendo un pulso con los cebadores, que de momentos pierden, argumentando que no pueden pagar mas dinero para llenar las granjas en época estival.
- **Broilers:** Ha subido el precio durante mayo, cotizando a final de mes a **98 €/100 kg.** **La recuperación ha sido importante, tanto en consumo como en precio.**
- **Conejo:** **El balance del mes ha sido negativo, con bajada de precios.** Bien es verdad que mantener los precios tan elevados y durante tanto tiempo no es lo normal.
- **Huevos:** **Prácticamente no ha habido cambios** en este mercado.

1.2.- SERVICIO PROVINCIAL DE TERUEL

Climatología:

- Destacar **las escasas precipitaciones caídas en todo el mes** de mayo, que junto con las **altas temperaturas registradas los días 17 y 18 de mayo** han dañado a los cereales. Por otro lado el día 24 de mayo se registraron **heladas que afectaron al maíz y patatas en el Jiloca.**

Cereal:

- Aunque en todas las zonas la nascencia fue buena, la **escasez de precipitaciones y los 30-34°C** de mediados de mes ha producido un adelanto de la cosecha en 10- 15 días, que se ha secado muy rápido y no ha granado como debiera, **provocando rendimientos muy desiguales**.
- En general **las siembras tardías son las que peor se encuentran**, si el tiempo sigue fresco alcanzarán con dificultad una media cosecha.
- Hacia el 20 de mayo se comenzó a cosechar en el Bajo Aragón las avenas y a finales las cebadas, **adelantándose en unos 10 días a otros años**. Las producciones están del orden de **1400 Kg./Ha en avenas y 2000 Kg./Ha en cebada**. Los trigos duros están más flojos aunque los pesos específicos son buenos.
- En la **Sierra de Albarracín**, debido a **las heladas de -3°C** que se dieron la noche de 23 al 24 de Mayo y el 31 de Mayo, en "La Val" se **observa que el trigo está fallido**.
- En la **zona alta de Jiloca se observan ataques de céfidis** que junto a la falta de humedad y fuertes calores, incrementan las pérdidas de producción.
- **Maíz:**
 - En general **el cultivo ha nacido bien y las incidencias por heladas se consideran dentro de lo normal**, atendiendo a la climatología de la zona.
 - En la **Cuenca del Jiloca se observan daños por heladas del 10-20 % en las parcelas sembradas más cerca del río**, por efecto de los -2°C de la noche del 23 al 24 de Mayo. **Los daños han sido más importantes en el término municipal de Orrios**, donde aparecen parcelas con un 50-60% de plantas necrosadas.

Hortícolas:

- **Patata:** Al igual que el maíz fue **ligeramente dañada por helada**, pero las pérdidas no son importantes y **sólo retrasará la cosecha en la mayoría de las parcelas afectadas**.
- **Alcachofa:** En la zona de **Mas de las Matas** se ha recolectado la variedad Lorca durante todo el mes de mayo; aunque sólo supone 1 Ha que se reparten entre 5 agricultores, **cabe destacar la iniciativa por los buenos precios conseguidos**.
- **Calabacín:** **Ya se ha efectuado la plantación** durante este mes de mayo, todo bajo acolchado. **Se están ensayando 26 variedades** para mercado en fresco.
- **Tomate:** **Se ha empezado a recolectar el tomate de cultivo hidropónico desde el 10 de mayo de la variedad "Caramba"**. Debido a las características de cultivo, el tomate obtenido es de una gran

uniformidad y tamaño, se distribuye por el mercado del País Vasco y Zaragoza. Se están ensayando 8 variedades locales de tomate para conocer sus características y calidad de mercado.

Frutales:

- **Cerezo:** Sólo se han obtenido cosechas significativas en el Bajo Aragón. La campaña comenzó hacia mediados de mayo, con precios que oscilan entre 1,80 - 1,60 €/Kg.
- **Melocotonero:** En estos momentos se está llevando a cabo el aclareo que precede al embolsado.

Olivar:

- Se ha procedido a la poda de las partes afectadas por la helada. En principio la floración es buena y abundante.

Trufas:

- Se observa que en las carrascas micorrizadas plantadas para la obtención de trufas aparece cada vez con mayor intensidad el "Kermes Verminilo", que produce una depresión en la planta que la deja prácticamente sin hojas; una vez tratada la planta, rebrota por debajo pero hay que cortar toda la zona defoliada.

Ganadería:

- **Pastos:** Preocupación de los ganaderos por la escasez de pastos.

1.3.- SERVICIO PROVINCIAL DE ZARAGOZA

Climatología:

- Destacar las tormentas de granizo en la zona de Bardenas que afectaron a plantaciones de tomate que será preciso replantar. También se produjeron daños en cereal en los montes de Castejón (Sierra de Luna).

Cereal:

- Las altas temperaturas de mediados de mes junto con las bajas precipitaciones registradas en mayo han provocado un cambio de color en las siembras más adelantadas, afectando negativamente al rendimiento.

- Existe inquietud en el sector, pues **el nivel de almacenamiento es muy alto** estando próximos a la nueva cosecha. Los bajos precios de principio de año retuvieron las ventas.
- Se han comenzado a **cosechar campos de cebada cercanos a Zaragoza.**
- Se están cultivando **6 Has. de espelta ecológica en la zona de Sos.**

Alfalfa:

- **Precios en descenso.**

Frutales:

- En **Valdejalón y Bajo Aragón se espera una muy buena cosecha**, similar a la pasada campaña.
- **Melocotón:** El **excelente cuajado puede provocar una crisis de precios.**
- **Cerezo:** Para mejorar el calibre en algunas plantaciones de **variedades tardías**, se está realizando un **aclareo de frutos.**
- **Manzano:** La variedad **Verdedoncella** que había encontrado un "nicho de mercado", **el año pasado comenzó a tener problemas de precios** ante el aumento de nuevas plantaciones.

Vid :

- Preocupación en el sector ante el **gran volumen de vino almacenado en algunas bodegas.**
- Las **viñas con gran carga de racimos y sanas**, lo que hace prever una gran cosecha.

Plantas aromáticas y medicinales:

- Se ha realizado una **jornada en Épila sobre "Cultivos alternativos a la agricultura tradicional"** con una gran asistencia de personas.

Ganadería:

- **Porcino:** Momento dulce con **precios mantenidos hace ya tiempo por encima de costes**, sin perspectivas de subidas en piensos y con un mercado que se ha ido beneficiando de consumos cruzados con las crisis de otros sectores.
- La producción de **cerdo en montanera en Aragón va a continuar ampliándose este año**, su precio de 1,44 €/Kg frente a 1,02 €/Kg del criado en granja compensa el incremento de costes en piensos, encuentran un nicho de mercado para restauración.

2.- ACTUACIONES DEL DEPARTAMENTO DE AGRICULTURA Y ALIMENTACIÓN

- Orden de 4 de mayo de 2006, del Departamento de Agricultura y Alimentación, por la que se publica el Acuerdo adoptado por el Gobierno de Aragón, en su reunión del día 18 de abril de 2006, por el que **se declara la urgente ocupación de los bienes y derechos afectados por la declaración de Interés General para la Comunidad Autónoma de Aragón de las obras de regadío social, solicitado por la Comunidad de Regantes de La Fueva Norte (Huesca).**
- Se Publica el Decreto 124/2006, de 9 de mayo, del Gobierno de Aragón, por el que **se declara de Interés General para la Comunidad Autónoma la ejecución de las obras de modernización del regadío solicitada por la Comunidad de Regantes de Belver de Cinca (Huesca).**
- El día 18 de mayo **se entregaron los títulos de concentración parcelaria de Camarillas** a 223 agricultores. Esta concentración parcelaria ha afectado a 2.540 parcelas y la superficie concentrada supera las 2.800 hectáreas. El Gobierno de Aragón ha invertido en este proceso 1.830.186 €.
- **Se aprueba** en Consejo de Gobierno del día 23 de mayo el **proyecto de redes de tuberías, drenajes y automatismos** en la transformación de regadíos del Canal de **Calanda-Alcañiz**. Asimismo, el Consejo ha dado su visto bueno a una subvención a la Comunidad de Regantes de **Calatayud** para la **modernización de regadíos**.
- El Consejero de Agricultura inauguró el día 24 de mayo las obras de modernización de los regadíos de Binaced y Monzón, así **como la Oficina Comarcal de Agricultura y Alimentación de Monzón**.
- El Consejo de Gobierno aprueba la **firma de un convenio** entre el Departamento de Agricultura y Alimentación del Gobierno de Aragón y los **Colegios Oficiales de Veterinarios** de Huesca, Teruel y Zaragoza para la delegación de competencias **en materia de identificación y registro de animales de compañía**.
- El día 31 de mayo **se reunieron los miembros de la Mesa de Seguimiento de Producciones Agrarias**. La previsión que ha realizado el Gobierno de Aragón sobre la **cosecha de cereal de invierno** para este año, en general **será ligeramente inferior a la media del periodo 2000-2005**.

3.- OTRAS NOTICIAS AGRARIAS DEL MES DE MAYO

3.1- CULTIVOS

Cereal y leguminosas:

- El bajo precio de los cereales favorece el **aumento en la contratación de cultivos energéticos**, que podría triplicarse respecto a la campaña anterior.
- Según las previsiones del Departamento de Agricultura de EEUU **la producción a nivel mundial de trigo en la campaña 2006/07, será inferior en un -3%** a la de la campaña anterior.
- Según las estimaciones del Ministerio de Agricultura francés, la superficie en 2006 dedicada al **cultivo del maíz disminuirá un 7%** con respecto al año anterior.

Hortalizas:

- Según la Federación de Productores y Exportadores de Frutas y Hortalizas (FEPEX), las exportaciones **de tomate de Marruecos a la UE en el mes de mayo se han duplicado** en comparación con la campaña pasada, hundiendo el mercado europeo.
- La FEPEX estima que **la exportación española de frutas y hortalizas en el primer trimestre de 2006 aumentando un 11% en volumen**, con relación al mismo periodo de 2005, **pero cayó un 4% en valor**.
- **Las elevadas temperaturas registradas en mayo podrían causar pérdidas en la cosecha de cereales** en la mitad norte de España.

Vid:

- La Confederación de Cooperativas Agrarias de España (CCAЕ) mostró **su oposición al "arranque masivo" de viñedo** recogido en el futuro proyecto de reforma de la OCM, igualmente reclama que se mantenga la prohibición de nuevas plantaciones.
- Según la FEV durante el primer trimestre de 2006 respecto al mismo periodo del año anterior, **el volumen de vino exportado ha disminuido un 3,2%, por el contrario, en valor ha aumentado un 3,5%**, por el aumento de las ventas de vino con denominación de origen y vinos aromatizados.
- Grecia, Francia e Italia **solicitan a la Comisión Europea una destilación de crisis**. Igualmente **España ha solicitado la destilación de crisis para un volumen de 300.000 hectolitros de vino de la D.O. Navarra**.

Olivo:

- Según la Agencia del Aceite **las ventas de aceite de oliva hasta marzo han descendido un 31%** con respecto a la pasada campaña.

Frutales:

- En el sector de la fruta de hueso existe **gran inquietud por una previsible gran cosecha**, debido a la ausencia de heladas en todos los países de la UE.
- El Ministerio de Agricultura francés **destinará 2 millones de euros a mejorar la accesibilidad a las frutas y hortalizas al público, así como en acciones de promoción en escuelas.**
- Expertos de la UE han elaborado **un documento de consulta sobre la Reforma de la OCM de frutas y hortalizas.** Se contempla una opción "desacoplamiento", que prevé integrar en el pago único las actuales ayudas a la transformación, que desaparecerían como tales; aunque también hay otra opción de "ayuda a la superficie" en la que la ayuda estaría acoplada a la superficie sembrada o plantada.
- **La ayuda a la transformación de melocotones** para la campaña 06/07, ha sido fijada por el Comité de Gestión de Frutas y Hortalizas de la UE en **47,7 €/tn**, que es la ayuda plena sin penalización.

3.2- GANADERÍA

Aves:

- **En Rumania aparecen nuevos focos de gripe aviar**, por lo cual la Comisión Europea refuerza las medidas de protección.
- Ante la disminución del riesgo de contaminación del virus de la influenza aviar por las aves silvestres, procedentes de África o del noreste de Europa en el territorio francés, **el gobierno francés suspende la prohibición de mantener confinadas a las aves domésticas.**
- El Comité de Gestión **aprueba una nueva subida del valor de las restituciones a la exportación para las canales de pollo y los despieces**, situándose en 53 €/100 kg. y 33 €/100 kg. respectivamente, lo que supone un incremento de entre un 10 y un 20% con respecto a los valores anteriores.
- **Dinamarca es el cuarto país de la UE en confirmar la influenza aviar** en una explotación doméstica. Anteriormente se confirmó en Francia, Alemania y Suecia.
- **España presenta a la Comisión Europea las medidas para compensar al sector productor de carne de ave**, las propuestas incluyen ayudas al sacrificio anticipado de reproductoras, a la destrucción de huevos para incubar, a la reducción de capacidad de producción en las explotaciones y a la gestión del excedente almacenado.
- Los fabricantes de derivados del huevo han constituido **la Asociación Española de Industrias de Ovoproductos (INOVO).**

Vacuno:

- La penalización de la prima al ternero macho para el año 2005 será del 36,68%.
- La penalización de la prima al sacrificio de animales vacunos adultos (de más de 8 meses) durante el año 2005 será del 23,54%.
- Igualmente la penalización la prima al sacrificio de animales vacunos jóvenes (de más de 1 mes y de menos de 8 meses) durante el año 2005 será del 40,52%.

Porcino:

- Aparece un nuevo foco de peste porcina clásica en Alemania, en el länder de Borken.
- Igualmente aparece en Guatemala un foco de Peste Porcina Clásica.
- Se agrava la situación de la fiebre aftosa en Vietnam.
- El Consejo de Ministros aprueba el Real Decreto 636/2006 por el que se establecen las bases del programa coordinado de lucha, control y erradicación de la enfermedad de Aujeszky.

Abejas:

- El Consejo de Ministros aprueba un Real Decreto por el que se establece un programa nacional de lucha y control de las enfermedades de las abejas.

3.3- VARIOS

- El Consejo de Ministros aprueba un Real Decreto por el que se establecen criterios básicos para la aplicación de las buenas prácticas agrarias habituales en las ayudas agroambientales y en la indemnización compensatoria.
- El Ministerio de Agricultura, Pesca y ha editado el libro "La Reforma de la Política Agraria Común, preguntas y respuestas en torno al futuro de la agricultura", recoge tanto la teoría de la Reforma, como su aplicación práctica en la gestión de explotaciones.
- El Ministerio de Agricultura, Pesca y Alimentación, junto con la Asociación Española de Agricultura Ecológica (SEAE), editan una publicación sobre agricultura y ganadería ecológica.

ÍNDICES DE PRECIOS DE

CONSUMO

EN ARAGÓN

MAYO

VALORES DEL INDICE DE PRECIOS DE CONSUMO (IPC) (1)

FECHA: 31/05/2006

FUENTE: INE

BASE 2001

	NACIONAL	ARAGON	HUESCA	TERUEL	ZARAGOZA
INDICE GENERAL	118,3	118,3	118,6	118,8	118,2
ALIMENTOS	121,3	120,5	120,9	119,6	120,5
BEBIDAS NO ALCOHOLICAS	111,7	112,0	110,1	109,0	112,9
BEBIDAS ALCOHOLICAS	108,7	106,9	104,6	106,9	107,5

RUBRICAS ALIMENTACION	NACIONAL	ARAGON
Cereales y derivados	109,9	107,5
Pan	131,1	129,5
Carne de vacuno	129,6	131,6
Carne de ovino	110,0	106,0
Carne de porcino	103,2	103,0
Carne de aves	109,7	105,9
Otras carnes	110,0	110,1
Pescado fresco y congelado	118,7	115,6
Crustáceos, moluscos y preparados de pescado	118,7	112,6
Huevos	121,7	119,5
Leche	115,5	117,3
Productos lácteos	111,2	110,3
Aceites y grasas	197,9	212,5
Frutas frescas	132,4	128,8
Frutas en conserva y frutos secos	141,5	134,9
Legumbres y hortalizas frescas	131,6	127,9
Preparados de legumbres y hortalizas	108,2	103,8
Patatas y sus preparados	136,5	128,3
Café, cacao e infusiones	109,0	109,3
Azúcar	102,2	104,6
Otros preparados alimenticios	115,0	115,3
Agua mineral, refrescos y zumos	113,0	113,5
Bebidas alcohólicas	108,7	106,9

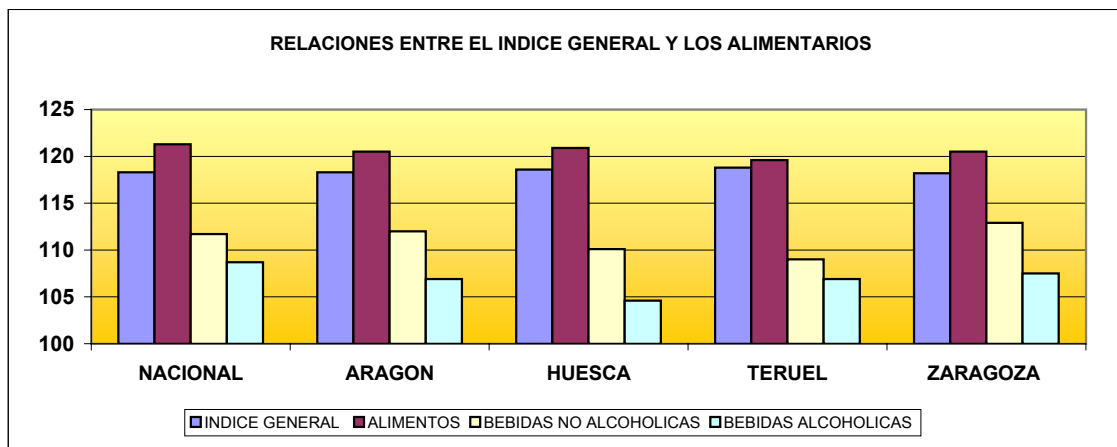

El incremento de los IPC's alimentarios (IPA) han experimentado repuntes apreciables respecto al mes anterior, lo que empiezan a marcar nuevamente una senda ascendente en el comportamiento de los alimentos. El IPC general vuelve a subir por encima del IPC alimentario, situación que repite por tercer mes consecutivo y que no descarta al sector de alimentación como uno de los principales agentes de la inflación coyuntural, lo que confirma que estructuralmente este sector sigue siendo uno de los componentes de peor comportamiento inflacionista.

Cabe destacar que las bebidas, tanto alcohólicas como no, normalmente de comportamiento "tranquilo", vuelven a experimentar una fuerte subida, lo que ya no resulta tan "coyuntural" como el mes pasado.

La diferencia sobre el IPC general prácticamente se mantiene como es habitual en el resto del año: el IPA sigue superando en España y en la Comunidad Autónoma de Aragón al IPC general, por lo que el subsector sigue actuando -de forma continua- como un fuerte componente inflacionista.

Debemos seguir alertando sobre que los alimentos vienen constituyendo un factor inflacionista de primer orden, con golpes al alza imprevisibles y siempre afectando esta evolución al alza a las rentas más desfavorecidas, por tratarse de rúbricas de primera necesidad en el consumo.

VALORES DEL INDICE DE PRECIOS DE CONSUMO (IPC) (1-continuación)

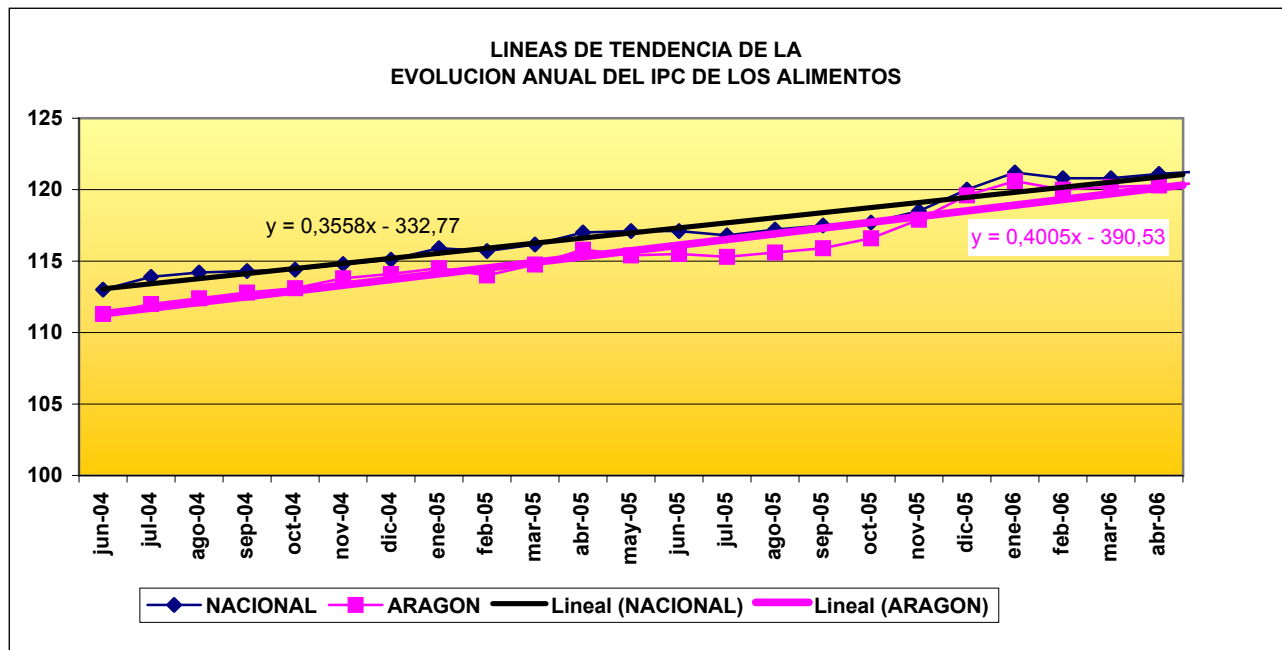
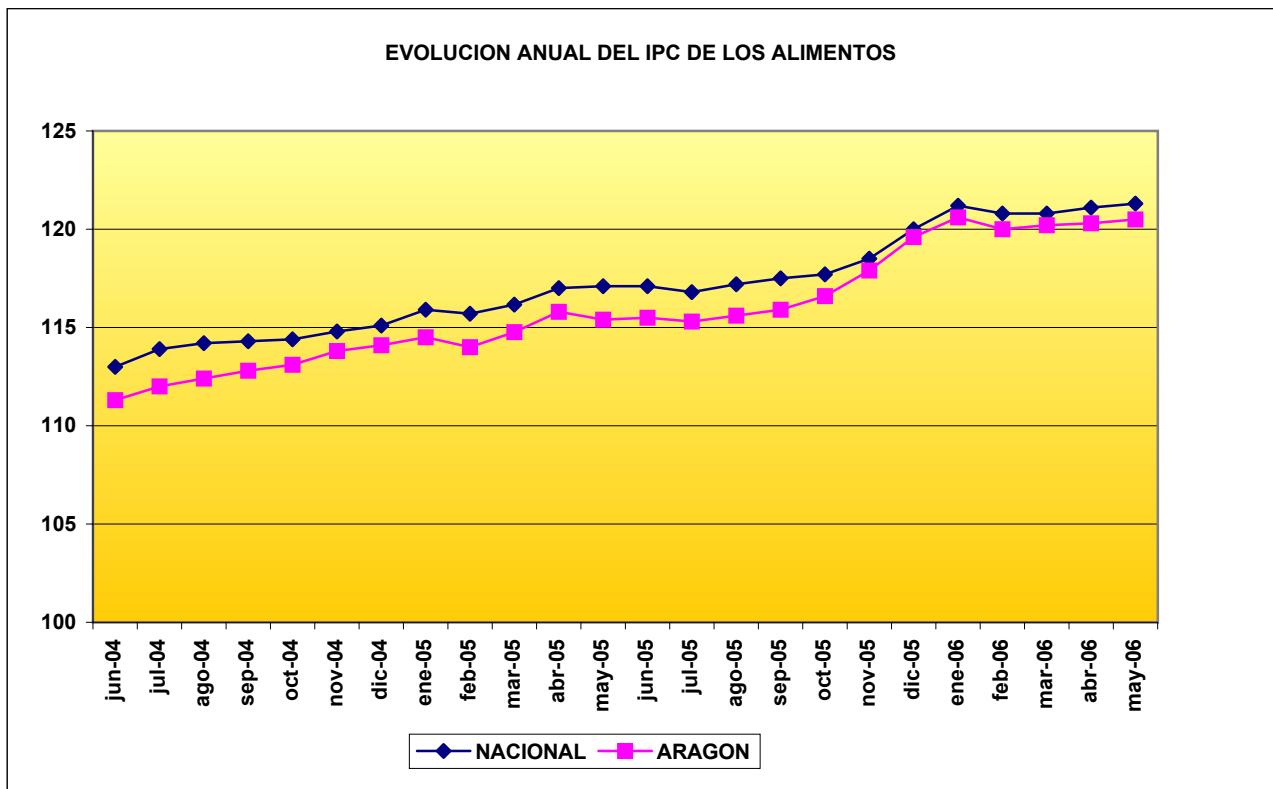

La convergencia entre España y Aragón, tal como se observaba en los meses anteriores, prácticamente se ha alcanzado, manteniéndose paralelas las evoluciones, aunque ya podrían considerarse coincidentes en términos estadísticos.

Este comportamiento sigue siendo una señal de alarma, en cuanto a un comportamiento (relativo para Aragón) altamente inflacionista de los alimentos para el consumidor.

VALORES DEL INDICE DE PRECIOS DE CONSUMO (IPC) (2)

FECHA: 31/05/2006

FUENTE: INE

BASE 2001

modificaciones destacables por rúbricas

bajan

suben

Variaciones del IPC (%)

mayo de 2006

Indices Generales y Rúbricas de Alimentación	Variación mensual		Variación anual		Variación en lo que va de año	
	Nacional	Aragón	Nacional	Aragón	Nacional	Aragón
INDICE GENERAL	0,4	0,2	4,0	4,3	2,1	2,2
INDICE GENERAL DE ALIMENTOS	0,2	0,1	3,6	4,4	1,1	0,7
Cereales y derivados	0,1	-0,1	2,5	1,1	1,5	0,9
Pan	0,1	1,0	4,5	5,9	3,3	3,9
Carne de vacuno	0,3	0,3	8,8	10,8	3,4	6,0
Carne de ovino	0,2	-2,7	2,0	1,2	-25,7	-36,1
Carne de porcino	0,4	0,0	3,9	3,1	1,6	1,3
Carne de ave	4,9	4,6	-6,5	-6,7	3,4	4,1
Otras carnes	0,1	0,1	2,4	3,0	1,2	2,3
Pescado fresco y congelado	-2,3	-2,0	7,3	8,3	-3,3	-2,3
Crustáceos, moluscos y preparados de pescado	0,3	0,2	3,5	3,7	1,6	2,3
Huevos	-0,1	0,9	2,3	5,5	1,7	2,1
Leche	-0,5	-0,8	2,7	3,3	1,7	2,6
Productos lácteos	0,0	-0,2	1,1	2,3	0,6	0,2
Aceites y grasas	-0,4	-0,3	29,9	29,6	12,7	15,5
Frutas frescas	-1,0	-1,1	-2,7	-3,6	-1,6	-2,6
Frutas en conserva y frutos secos	0,5	0,8	5,3	9,0	2,3	6,6
Legumbres y hortalizas frescas	0,4	0,7	-3,7	-3,8	-4,7	-4,9
Preparados de legumbres y hortalizas	0,0	0,0	1,1	2,6	0,1	0,4
Patatas y sus preparados	10,4	11,7	13,8	17,5	21,4	21,9
Café, cacao e infusiones	0,3	-0,7	5,0	4,6	2,4	2,7
Azúcar	0,2	1,0	-0,4	-0,5	-0,6	-0,4
Otros preparados alimenticios	0,2	0,1	1,9	2,7	1,7	2,6
Agua mineral, refrescos y zumos	0,6	1,4	2,2	2,9	1,8	2,4
Bebidas alcohólicas	0,5	0,5	3,0	2,5	2,0	1,3

En términos coyunturales, la evolución intermensual del IPC general, tanto en España como en Aragón, ha supuesto un cierre al alza todavía excesivo, manteniendo además un interanual muy alto; a su vez, el IPC alimentario no experimenta un repunte coyuntural fuerte, pero mantiene un interanual similar al general, lo que es preocupante. Respecto al sector alimentario, tanto a nivel nacional como en lo concerniente a Aragón, cabe destacar que sigue muy a la baja la carne de ovino, que ha perdido ya con creces su acumulado interanual y se ubica netamente en la zona de valores negativos. La carne de porcino sigue estabilizada. El vacuno sigue experimentando pequeñas subidas, pero sostenidas, lo que le colocan en un interanual de entidad cada vez más importante, con un acumulado "in crescendo" en lo que va de año.

Respecto a las aves cabe destacar el frenazo a su continua caída, con un repunte más que notable que modera sensiblemente el hasta ahora continuo retroceso del interanual. Cabe preguntarse si por fin se habrán disipado las alarmas causadas por la gripe aviaria.

Los aceites y grasas por fin frenan su escalada de precios y, consecuentemente, suavizan su excesivo acumulado interanual, aunque todavía es muy alto.

Mientras que las frutas frescas retroceden moderadamente, las frutas en conserva y frutos secos presentan destacables repuntes que les llevan a importantes acumulados e interanuales,

Las legumbres y hortalizas frescas frenan su línea descendente de estos últimos meses, aunque aún se mantienen interanuales bajos.

La patata y sus preparados siguen repuntando, este mes de forma exagerada, por lo que reaparece magnificado su efecto inflacionista, aumentando incontroladamente tanto los interanuales como los acumulados.

Resumiendo lo más importante y al igual que el mes anterior, **ATENCIÓN** al progreso de los precios de vacuno y al despegue incontrolado de las patatas y sus derivados. En lo negativo, la caída en picado del ovino

EVOLUCION A MEDIO PLAZO DE LOS INDICES DE PRECIOS AL CONSUMO Y PERCIBIDOS (IPPA) POR LOS AGRICULTORES

	ARAGON				NACIONAL		
	Alimentos	General.	IPPA		Alimentos	General.	IPPA
dic-05	119,6	115,8	111,8	dic-05	120,0	115,9	113,6
ene-06	120,6	115,1	116,6	ene-06	121,2	115,4	119,9
feb-06	120,0	115,1	104,4	feb-06	120,8	115,4	121,4
mar-06	120,2	116,2	107,2	mar-06	120,8	116,3	113,1
abr-06	120,3	118,1	102,8	abr-06	121,1	117,9	
may-06	120,5	118,3	102,5	may-06	121,3	118,3	

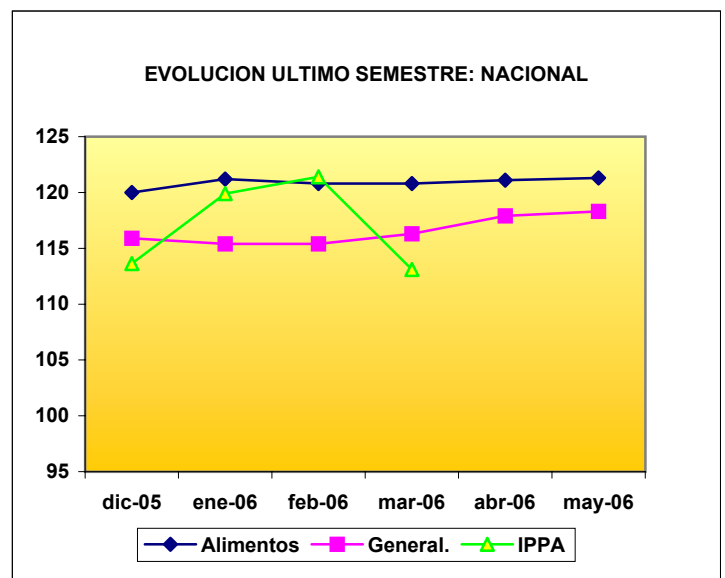
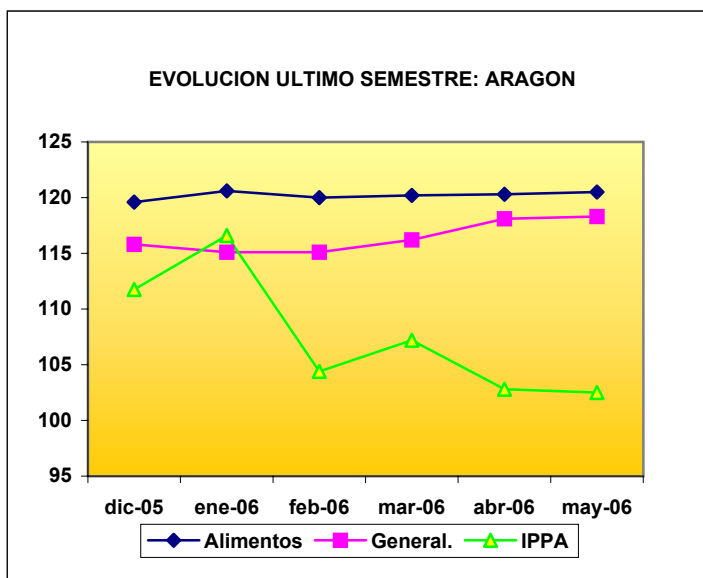

Reduciendo el período de observación de la evolución coyuntural de los indicadores de precios al último semestre, podemos apreciar que en Aragón el IPC de Alimentos se sigue manteniendo por encima del IPC General; a nivel nacional, el comportamiento evolutivo de los Indices es cada vez más similar al de Aragón.

El IPPA de la Comunidad Autónoma, vuelve a caer, si bien moderadamente, quedando todavía más por debajo del IPC general de lo que ya estaba.

Respecto al IPPA nacional y dentro del retraso de la información disponible, observamos que en lo que va de año se mantiene muy por encima del nivel del IPPA regional, después de haber estado situado durante casi todo el año pasado bastante por debajo del mismo. Tampoco supera al IPC de Alimentos.

EVOLUCIÓN MENSUAL DEL INDICE DE PRECIOS PERCIBIDOS POR LOS AGRICULTORES

Año	Enero	Febrero	Marzo	Abril	Mayo	Junio	Julio	Agosto	Septiembre	Octubre	Noviembre	Diciembre	Anual
1990	112,3	111,7	109,6	110,5	100,0	99,7	87,4	93,2	92,2	95,2	102,8	107,4	101,8
1991	102,8	105,7	106,0	101,1	103,9	102,0	89,5	101,6	100,2	96,1	97,5	103,7	100,8
1992	107,7	109,3	107,9	103,0	97,7	90,4	87,4	90,6	100,2	101,2	103,2	107,6	100,5
1993	100,9	107,6	104,8	97,1	100,6	96,2	93,8	97,2	100,2	101,3	103,5	107,5	100,9
1994	105,2	106,3	107,0	102,3	97,1	97,9	95,9	97,4	97,2	99,3	104,3	103,9	101,2
1995	111,6	115,6	117,2	110,5	108,2	109,8	106,8	109,8	110,7	113,7	115,4	115,5	112,1
1996	116,2	118,0	115,9	114,2	112,0	112,4	108,2	106,8	103,3	102,0	108,5	106,8	110,4
1997	110,5	104,5	109,6	106,0	106,9	105,5	103,5	104,5	104,7	106,3	104,8	104,2	105,9
1998	108,6	109,2	108,5	98,7	97,3	101,2	96,7	98,0	95,8	91,0	97,5	94,3	99,7
1999	96,6	98,7	93,4	98,1	93,4	96,1	95,8	98,0	99,4	98,7	98,6	100,9	97,3
2000	107,4	108,5	107,8	108,6	106,1	106,2	99,6	97,7	102,3	102,5	101,3	102,6	104,2
2001	101,8	106,0	105,9	102,5	101,1	101,4	104,2	106,0	104,7	103,8	104,6	109,6	104,3
2002	109,5	110,8	110,0	110,0	105,5	104,6	104,9	104,1	104,4	102,2	99,4	100,9	105,5
2003	101,1	102,7	101,1	96,7	106,1	104,0	108,0	105,8	107,7	110,6	120,2	115,9	106,7
2004	112,4	113,0	115,7	118,1	120,2	122,4	112,5	110,2	105,9	104,1	104,4	100,5	112,6
2005	104,5	103,8	99,1	97,2	103,8	106,4	108,5	111,0	110,20	107,90	112,37	111,75	106,37
2006	116,6	104,4	107,2	102,8	102,5								106,70
Mensual	107,4	108,0	107,5	104,5	103,7	103,5	100,2	102,0	102,4	102,2	104,9	105,8	104,5

INDICE 100: Media años 1999, 2000 y 2001

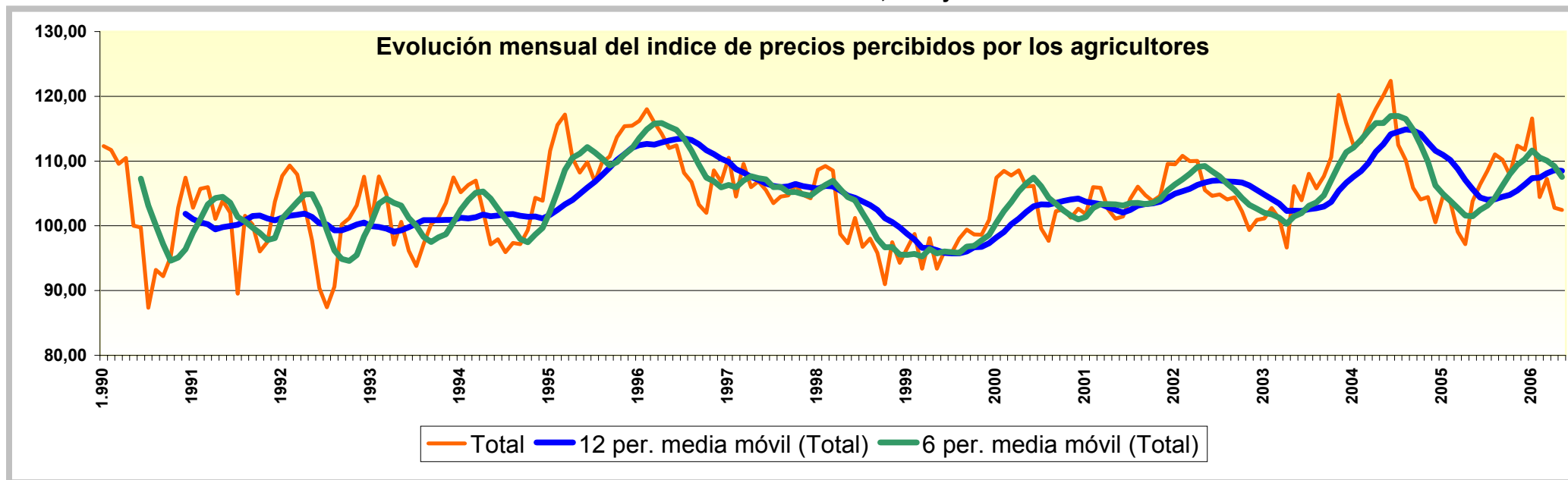

ÍNDICES DE PARO

EN ARAGÓN

MAYO

PARO REGISTRADO:

ASPECTOS COMPARATIVOS DEL PARO REGISTRADO REGIONAL Y PROVINCIAL (1)

Fuentes: INE (EPA 1º trimestre 2006), INEM.

FECHA DEL DATO: 31/05/2006

PARO REGISTRADO NACIONAL	POBLACION		
	TOTAL	ACTIVA	TASA DE PARO
TODOS LOS SECTORES	2.004.528	21.335.900	9,4
SECTOR AGRARIO	61.571	1.079.800	5,7
PARO REGISTRADO REGIONAL			
TODOS LOS SECTORES	37.691	599.000	6,3
SECTOR AGRARIO	873	36.100	2,4
PARO REGISTRADO HUESCA			
TODOS LOS SECTORES	5.332	95.900	5,6
SECTOR AGRARIO	211	13.500	1,6
PARO REGISTRADO TERUEL			
TODOS LOS SECTORES	3.895	62.400	6,2
SECTOR AGRARIO	139	6.700	2,1
PARO REGISTRADO ZARAGOZA			
TODOS LOS SECTORES	28.464	440.700	6,5
SECTOR AGRARIO	523	15.900	3,3

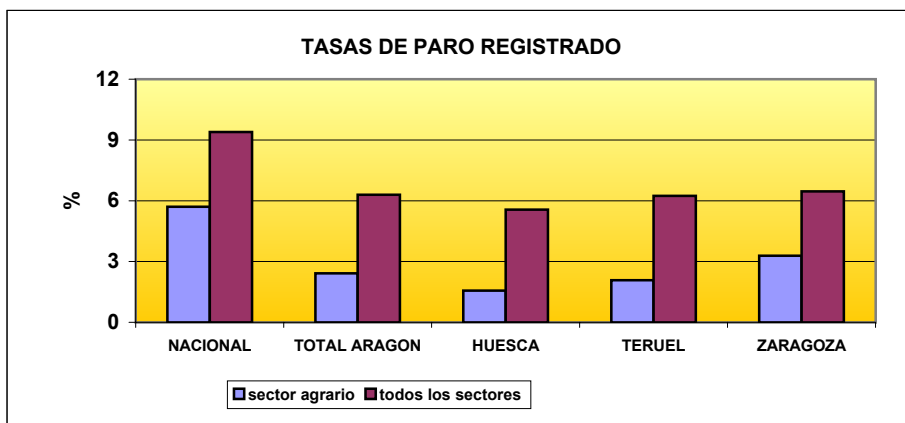

Durante el mes de mayo la tendencia general del Paro Registrado ha sido, por primera vez desde hace tiempo, de retroceso, a lo que no ha sido ajeno el Paro Registrado Agrario. En Aragón, el PRA se presenta con un fuerte descenso general, destacando por su importancia el de Zaragoza, lo que restituye las tasas de paro a niveles poco inquietantes, devolviendo por el momento la tranquilidad laboral al Sector.

Como se puede apreciar en los gráficos, las tasas de paro del Sector Agrario en Aragón son, en todos los casos, muy inferiores a las del resto de los sectores productivos, con un diferencial menor respecto al conjunto nacional, como venía ocurriendo habitualmente.

Igualmente se puede afirmar, por el momento, que en Aragón prácticamente no existe paro dentro del ámbito agroalimentario, ya que las cifras están comprendidas dentro del orden de "paro técnico".

PARO REGISTRADO:

ASPECTOS COMPARATIVOS DEL PARO REGISTRADO REGIONAL Y PROVINCIAL (2)

Fuentes: INE (EPA 1º trimestre 2006), INEM.

FECHA DEL DATO: 31/05/2006

	NACIONAL	TOTAL REGIONAL	HUESCA	TERUEL	ZARAGOZA
PARO REGISTRADO AGRARIO SOBRE PARO GENERAL (%)	3,07	2,32	3,96	3,57	1,84
ACTIVOS AGRARIOS SOBRE ACTIVOS GENERALES (%)	5,06	6,03	14,08	10,74	3,61

EVOLUCION INTEMENSUAL, INTERANUAL Y EN EL AÑO DEL PARO REGISTRADO AGRARIO REGIONAL

AÑO	MES	%S.M.A.	%S.=.M.A.A.	%ACUMULADO EN EL AÑO
2001	(a diciembre)	-1,9	-12,9	-13,0
2002	(a diciembre)	-4,7	9,7	7,0
2003	(a diciembre)	-0,3	-10,9	-12,1
2004	(a diciembre)	-3,0	-9,6	-5,9
2005	(a diciembre)	1,2	148,0	99,9
2006	enero	-0,4	136,9	-0,4
2006	febrero	2,5	144,8	2,0
2006	marzo	-0,9	145,1	1,1
2006	abril	-19,5	93,8	-18,5
2006	mayo	-20,4	10,1	-38,9

%S.M.A.: variación "SOBRE MES ANTERIOR".

% S.=.M.A.A.: variación "SOBRE MISMO MES DEL AÑO ANTERIOR" (INTERANUAL)

EN EL AÑO: variación acumulada dentro del año hasta el mes

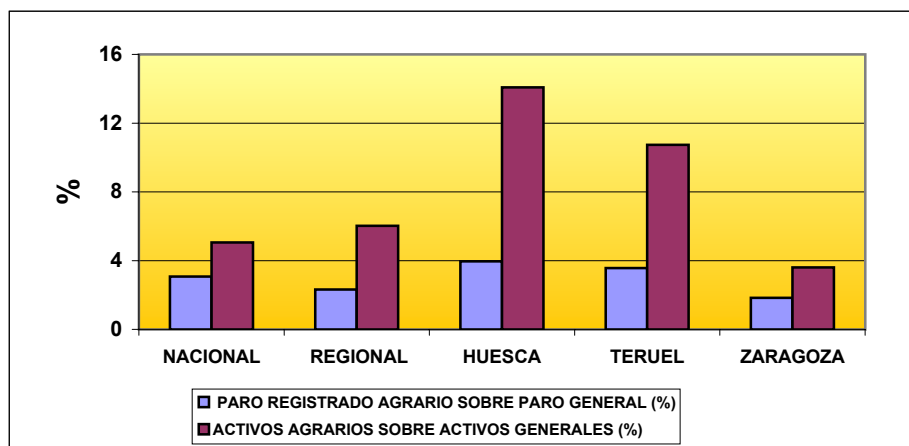

En términos tanto absolutos como relativos, los incrementos de las variaciones intermensuales han frenado por el momento la escalada que se venía produciendo los últimos meses, rebajando la variación interanual a niveles aceptables.

Se recupera pues la habitual y "cómoda" situación laboral del Sector Agrario; por otra parte, el Paro Registrado Agrario respecto al general permanece estabilizado, con variación a la baja.

La fracción de activos agrarios sobre los activos totales en Huesca y Teruel resulta (como viene siendo habitual) muy alto respecto al conjunto nacional y la provincia de Zaragoza; es posible que este "exceso" de valores sea debido a una base productiva provincial muy ligada al sector primario.

1ª ESTIMACIÓN
DE
SUPERFICIES
Y PRODUCCIONES
EN MAYO DEL AÑO 2006

1ª ESTIMACIÓN DE SUPERFICIES Y PRODUCCIONES (MAYO 2006)

TRIGO BLANDO:

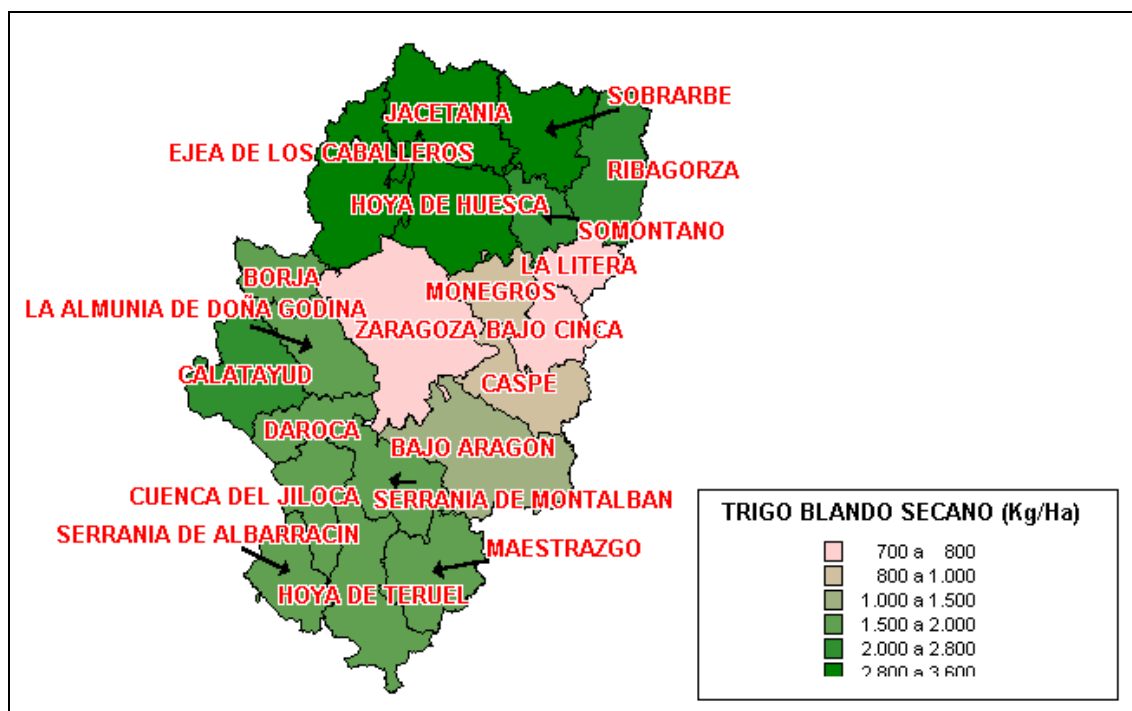

		ESTIMACIÓN 2006							
PROV.	COMARCAS AGRARIAS	TRIGO BLANDO							
		REGADÍO			SECANO			TOTAL	
		Has	Kg/Ha	Tm.	Has	Kg/Ha	Tm.	Has	Tm.
Huesca	JACETANIA	191	4.444	849	4.209	3.000	12.626	4.400	13.475
	SOBRARBE	20	3.174	63	816	3.570	2.912	836	2.975
	RIBAGORZA	73	2.559	188	2.484	2.455	6.098	2.557	6.286
	HOYA DE HUESCA	2.524	4.133	10.432	2.745	3.000	8.235	5.269	18.668
	SOMONTANO	733	4.050	2.970	320	2.478	794	1.054	3.763
	MONEGROS-HUESCA	2.097	4.029	8.449	301	900	271	2.398	8.720
	LA LITERA	4.603	4.123	18.978	165	700	116	4.768	19.094
	BAJO CINCA	2.527	4.126	10.427	821	700	575	3.349	11.002
Huesca	12.769	4.100	52.357	11.861	2.666	31.626	24.630	83.983	
Teruel	CUENCA DEL JILOCA	529	3.314	1.754	2.103	1.891	3.978	2.633	5.732
	SERRANIA DE MONTALBAN	156	2.815	438	9.613	1.830	17.591	9.768	18.029
	BAJO ARAGON	620	3.837	2.379	3.185	1.455	4.634	3.805	7.014
	SERRANIA DE ALBARRACIN	90	3.572	321	3.889	1.500	5.833	3.979	6.154
	HOYA DE TERUEL	326	3.309	1.079	3.043	1.697	5.164	3.369	6.243
	MAESTRAZGO	109	2.455	267	4.042	1.867	7.546	4.150	7.813
Teruel	1.830	3.410	6.238	25.875	1.729	44.747	27.704	50.984	
Zaragoza	EJE DE LOS CABALLEROS	11.098	4.189	46.490	4.291	2.800	12.015	15.389	58.504
	BORJA	2.403	3.595	8.639	1.380	1.800	2.485	3.783	11.123
	CALATAYUD	269	3.611	973	2.286	2.000	4.572	2.555	5.545
	ALMUNIA DE D. GODINA	327	4.145	1.353	261	1.802	471	588	1.824
	ZARAGOZA	5.032	4.717	23.733	793	750	595	5.825	24.328
	DAROCA	274	5.500	1.508	7.886	1.500	11.829	8.160	13.338
	CASPE	428	4.544	1.947	108	911	98	536	2.045
	Zaragoza	19.832	4.268	84.643	17.006	1.886	32.064	36.837	116.707
Aragón	34.430	4.160	143.237	54.741	1.981	108.437	89.172	251.674	

TRIGO DURO:

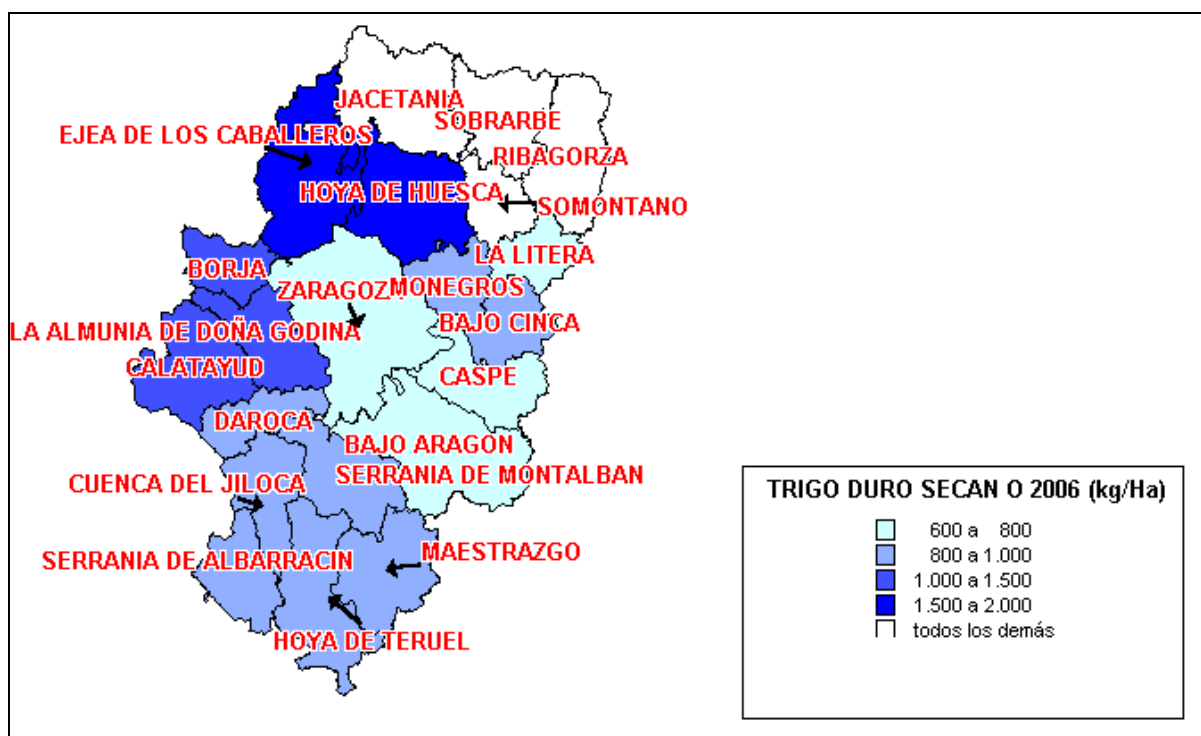

PROV.	COMARCAS AGRARIAS	TRIGO DURO							
		REGADÍO			SECANO			TOTAL	
		Has	Kg/Ha	Tm.	Has	Kg/Ha	Tm.	Has	Tm.
Huesca	JACETANIA		0	0		0	0	0	0
	SOBRARBE		0	0		0	0	0	0
	RIBAGORZA		0	0		0	0	0	0
	HOYA DE HUESCA	100	2.862	286	36	1.640	59	136	345
	SOMONTANO		4.027	0		167	0	0	0
	MONEGROS-HUESCA	47	3.866	182	308	900	277	355	459
	LA LITERA	124	5.075	629		600	0	124	629
	BAJO CINCA	27	3.688	101	96	800	77	124	178
Huesca		299	4.015	1.199	440	939	413	739	1.612
Teruel	CUENCA DEL JILOCA	1		0	2	900	2	3	2
	SERRANIA DE MONTALBAN	1		0	40	823	33	41	33
	BAJO ARAGON	263	1.812	476	1.548	600	929	1.811	1.405
	SERRANIA DE ALBARRACIN			0		900	0	0	0
	HOYA DE TERUEL			0	7	848	6	7	6
	MAESTRAZGO			0		900	0	0	0
Teruel		265	1.797	476	1.597	607	970	1.863	1.446
Zaragoza	EJEA DE LOS CABALLEROS	3.996	3.521	14.071	18.955	1.990	37.721	22.951	51.791
	BORJA	918	4.388	4.028	7.444	1.074	7.995	8.362	12.022
	CALATAYUD	38	3.170	120	6.911	1.476	10.201	6.949	10.321
	ALMUNIA DE D. GODINA	409	2.800	1.145	19.826	1.010	20.024	20.235	21.169
	ZARAGOZA	4.547	4.194	19.071	86.848	650	56.451	91.395	75.522
	DAROCA	19	3.260	61	12.561	980	12.309	12.580	12.371
	CASPE	309	3.412	1.053	22.997	784	18.030	23.306	19.083
Zaragoza		10.236	3.864	39.549	175.541	927	162.731	185.777	202.280
Aragón		10.800	3.817	41.225	177.579	924	164.113	188.379	205.338

CEBADA 2 CARRERAS:

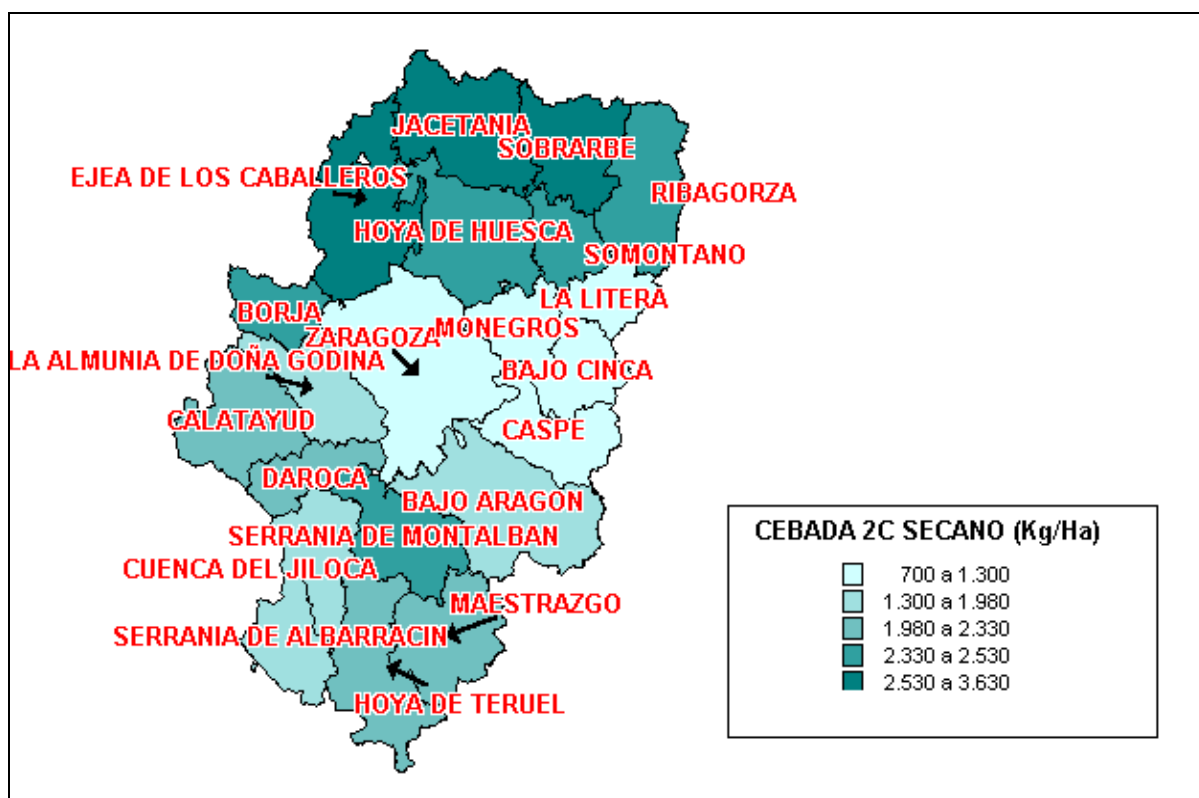

PROV.	COMARCAS AGRARIAS	CEBADA 2 CARRERAS							
		REGADÍO			SECANO			TOTAL	
		Has	Kg/Ha	Tm.	Has	Kg/Ha	Tm.	Has	Tm.
Huesca	JACETANIA	401	4.178	1.676	7.985	3.422	27.325	8.386	29.001
	SOBRARBE	110	3.432	377	1.564	3.630	5.677	1.674	6.054
	RIBAGORZA	242	2.831	685	9.470	2.529	23.951	9.712	24.635
	HOYA DE HUESCA	13.034	4.461	58.144	65.437	2.500	163.593	78.471	221.737
	SOMONTANO	3.419	3.995	13.659	13.080	2.500	32.699	16.499	46.358
	MONEGROS-HUESCA	8.669	4.734	41.041	15.142	700	10.600	23.812	51.641
	LA LITERA	8.621	3.715	32.028	9.950	1.000	9.950	18.571	41.978
	BAJO CINCA	4.889	4.686	22.912	14.522	700	10.165	19.411	33.077
Huesca	39.386	4.330	170.522	137.150	2.070	283.960	176.536	454.482	
Teruel	CUENCA DEL JILOCA	5.310	3.136	16.650	37.390	1.327	49.617	42.700	66.267
	SERRANIA DE MONTALBAN	666	2.482	1.652	16.173	2.333	37.732	16.839	39.384
	BAJO ARAGON	2.052	3.098	6.356	23.707	1.365	32.361	25.759	38.717
	SERRANIA DE ALBARRACIN	39	2.549	100	4.108	1.815	7.456	4.147	7.557
	HOYA DE TERUEL	479	3.150	1.509	25.844	1.982	51.223	26.323	52.732
	MAESTRAZGO	240	1.946	466	3.612	2.200	7.946	3.851	8.412
Teruel	8.786	3.043	26.734	110.835	1.681	186.335	119.620	213.068	
Zaragoza	EJEA DE LOS CABALLEROS	10.016	4.700	47.077	21.790	2.800	61.013	31.807	108.090
	BORJA	1.597	3.048	4.867	1.342	2.450	3.287	2.938	8.154
	CALATAYUD	1.402	3.560	4.992	14.529	2.000	29.059	15.931	34.051
	ALMUNIA DE D. GODINA	1.372	3.577	4.910	1.702	1.300	2.213	3.075	7.123
	ZARAGOZA	3.126	5.000	15.631	3.794	1.000	3.794	6.921	19.426
	DAROCA	589	4.198	2.474	12.735	2.314	29.469	13.325	31.943
	CASPE	2.078	3.500	7.274	1.674	1.000	1.674	3.752	8.948
Zaragoza	20.181	4.322	87.225	57.568	2.267	130.510	77.749	217.735	
Aragón	68.353	4.162	284.480	305.553	1.966	600.804	373.906	885.285	

DECLARACIONES PAC - ESTIMACIÓN DE SUPERFICIES Y PRODUCCIONES - Campaña 2006 -

PRODUCTOS PAC	SUPERFICIES											
	2.006			Media 2000_2005			VARIACIÓN SUPERFICIAL (Has)			VARIACIÓN PORCENTUAL (%)		
	R	S	TOTAL	R	S	TOTAL	R	S	TOTAL	R	S	TOTAL
TRIGO BLANDO	34.430	54.741	89.172	26.907	56.969	83.876	7.523	-2.228	5.295	127,96	96,09	106,31
TRIGO DURO	10.800	177.579	188.379	11.519	217.805	229.323	-719	-40.226	-40.945	93,76	81,53	82,15
CEBADA 2 C	68.353	305.553	373.906	38.488	244.190	282.677	29.865	61.363	91.229	177,60	125,13	132,27
CEBADA 6 C	5.699	25.475	31.174	12.829	81.397	94.226	-7.130	-55.921	-63.052	44,42	31,30	33,08
OTROS CEREALES DE INVIERNO	2.974	30.374	33.348	2.475	24.513	26.988	499	5.861	6.359	120,14	123,91	123,56
CEREAL DE INVIERNO	122.256	593.722	715.978	92.218	624.873	717.091	30.038	-31.151	-1.113	132,57	95,01	99,84
MAIZ	55.205	479	55.684	84.420	194	84.615	-29.216	285	-28.931	65,39	246,58	65,81
ARROZ	11.740		11.740	13.129	0	13.129	-1.389	0	-1.389	89,42		89,42
SORGO	470	135	605	540	84	624	-70	52	-19	86,96	161,83	97,00
CEREAL PRIMAVERA	67.414	614	68.029	98.090	278	98.368	-30.676	337	-30.339	68,73	221,08	69,16
TOTAL CEREALES	189.201	594.201	783.402	189.768	625.067	814.835	-567	-30.866	-31.433	99,70	95,06	96,14
BARBECHOS Y RETIRADAS	40.447	466.489	506.936	33.465	449.159	482.624	6.982	17.329	24.312	120,86	103,86	105,04
OLEAGINOSAS	4.366	5.497	9.864	14.249	9.989	24.238	-9.882	-4.492	-14.374	30,64	55,04	40,70
PROTEAGINOSAS	4.508	3.617	8.125	4.680	3.425	8.105	-171	192	21	96,34	105,61	100,26
LEGUMINOSAS GRANO	378	4.753	5.131	689	24.703	25.392	-311	-19.950	-20.261	54,82	19,24	20,21
INDUSTRIALES	80	67	147	385	508	892	-305	-440	-745	20,76	13,25	16,49
ALFALFA	87.975	9.442	97.417	88.155	6.489	94.643	-180	2.953	2.774	99,80	145,52	102,93
PRADERAS Y PASTOS PERMANENTES	179	536.432	536.611	1.030	473.072	474.102	-851	63.360	62.509	17,38	113,39	113,18
OTROS FORRAJES	19.212	31.769	50.980	12.531	85.689	98.220	6.680	-53.920	-47.240	153,31	37,07	51,90
FORRAJES	107.366	577.643	685.008	101.716	565.250	666.966	5.650	12.393	18.043	105,55	102,19	102,71
TOMATE	812	95	907	1.112	101	1.213	-300	-6	-306	73,01	94,13	74,76
HORTALIZAS EXCEPTO TOMATE	2.689	193	2.883	3.149	194	3.343	-459	-1	-460	85,42	99,60	86,24
HORTALIZAS	3.502	288	3.790	4.261	295	4.556	-759	-7	-766	82,18	97,73	83,18
VARIOS	965	1.703	2.667	1.835	2.189	4.024	-871	-487	-1.357	52,56	77,78	66,27
TOTAL GENERAL	350.812	1.654.258	2.005.070	351.047	1.680.585	2.031.631	-235	-26.327	-26.562	99,93	98,43	98,69

PRODUCTOS PAC	PRODUCCIONES											
	2.006			Media 2000_2005			VARIACIÓN Tm.			VARIACIÓN PORCENTUAL		
	R	S	TOTAL	R	S	TOTAL	R	S	TOTAL	R	S	TOTAL
TRIGO BLANDO	143.237	108.437	251.674	111.003	136.619	247.622	32.234	-28.183	14.634	129,04	79,37	101,64
TRIGO DURO	41.225	164.113	205.338	44.462	282.895	327.357	-3.238	-118.782	-73.359	92,72	58,01	62,73
CEBADA 2 C	284.480	600.804	885.285	139.685	581.252	720.937	144.796	19.552	310.142	203,66	103,36	122,80
CEBADA 6 C	18.157	52.412	70.569	42.121	187.366	229.487	-23.964	-134.954	-104.108	43,11	27,97	30,75
OTROS CEREALES DE INVIERNO	5.948	21.262	27.210	6.188	18.385	24.573	-240	2.877	6.002	96,12	115,65	110,73
CEREAL DE INVIERNO	493.047	947.028	1.440.075	343.459	1.206.517	1.549.976	149.588	-259.489	153.312	143,55	78,49	92,91
MAIZ	516.383	2.086	518.469	789.669	846	790.515	-273.286	1.240	-259.153	65,39	246,58	65,59
ARROZ	64.805	0	64.805	72.474	0	72.474	-7.669	0	-6.062	89,42		89,42
TOTAL CEREALES	1.074.235	949.114	2.023.349	1.205.601	1.207.363	2.412.964	-131.366	-258.249	41.408	89,10	78,61	83,85
ALFALFA	1.048.138	33.046	1.081.184	1.050.278	22.710	1.072.988	-2.140	10.337	28.870	99,80	145,52	100,76

NOTAS: Las superficies están estimadas a fecha 25 de mayo.
 Las producciones de cereal están estimadas mediante afloros de campo y prospecciones realizadas a técnicos de cooperativas desde finales de abril a finales de mayo.
 Los rendimientos podrían verse afectados por la evolución de la climatología.
 Las superficies cultivadas podrían sufrir modificaciones como consecuencia de la siembra de dobles cosechas.

EFFECTO SUSTITUCIÓN EN GRUPOS DE USOS DE SUELO EN SECANO (HAS)

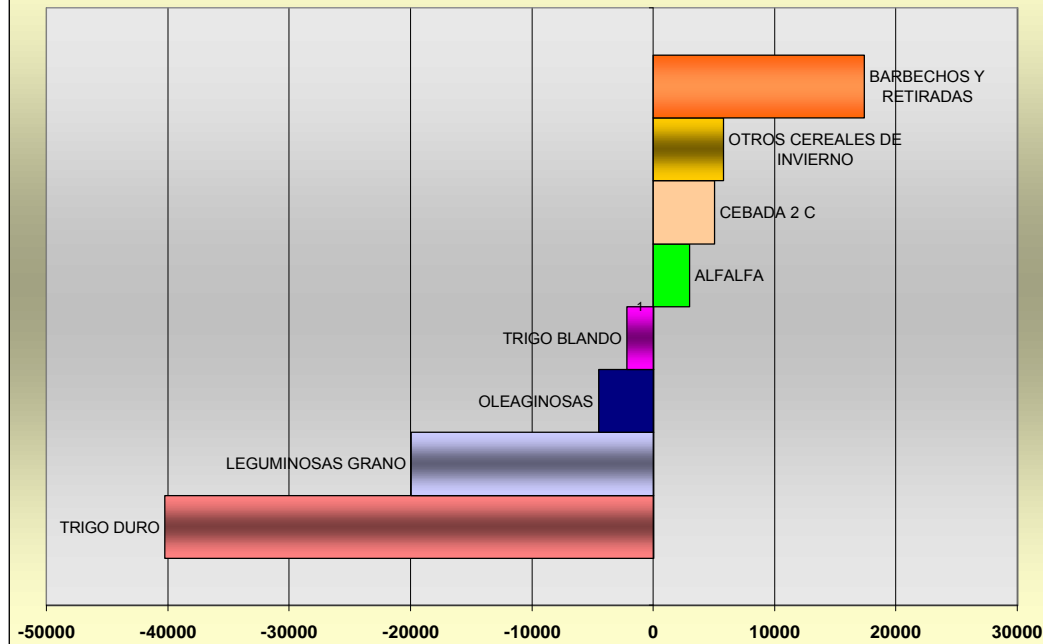

EFFECTO SUSTITUCIÓN EN GRUPOS DE USOS DE SUELO EN REGADÍO (HAS)

