

EL LABRADOR

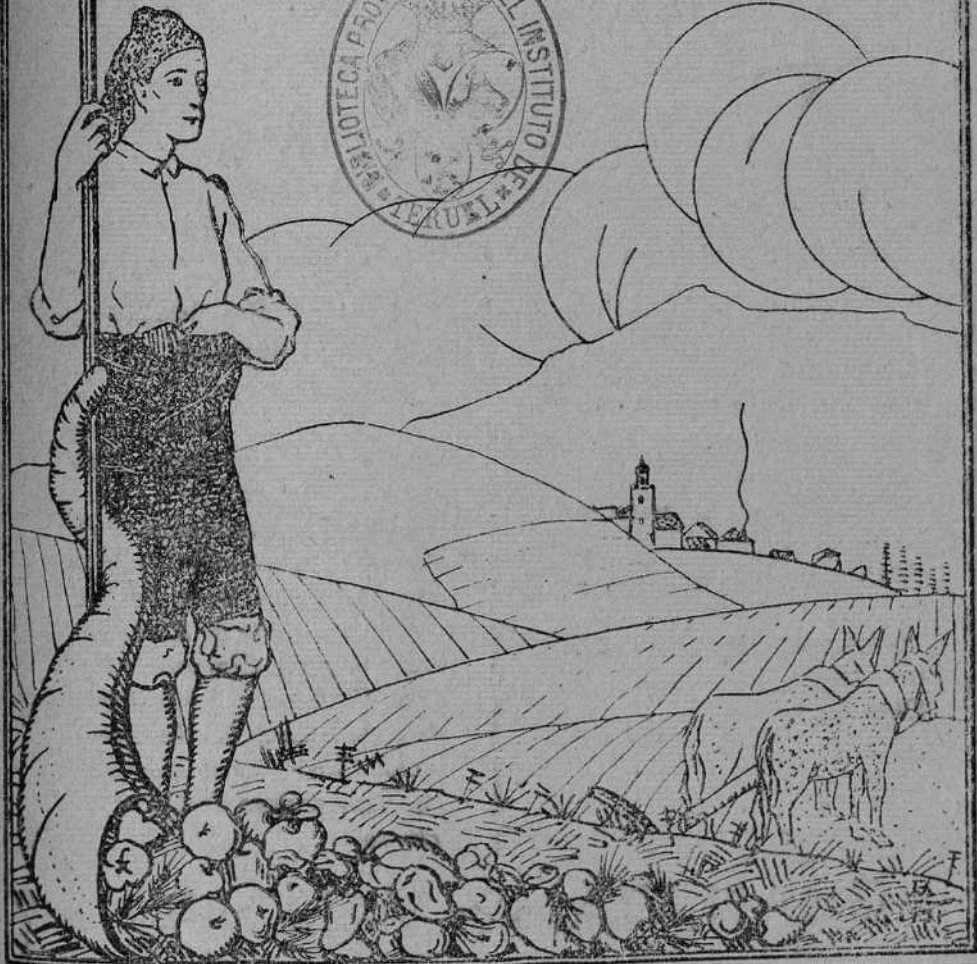

UNO/ POR OTRO/
Y
DIO/ POR TODO/



JOSE ANTONIO NOGUERA S. A.

GRAN VIA, 12-VALENCIA

Telefono, núm. 14.530 Apartado de Correos, núm 9



PROVEEDOR DE LA ASOCIACION DE
LABRADORES Y GANADEROS DEL
ALTO ARAGON

Fábrica de Aceites

Aceite de Coco.
Aceite de Linaza.
Aceite de Ricino.
Aceite de Colza.
Aceite de Mani.
Manteca de Coco, para uso comestible.
Pastas alimenticias para ganado.
Turtos para abonos de Ricino y Colza.
Glicerinas.

Fábrica de Superfosfatos y Productos Químicos

Guano confeccionado marca «La Noguera» para toda clase de cultivo.

Sulfato de Amoniaco. Sulfato de Potasa. Sulfato de Hierro. Sulfato de Cobre. Sulfato de Sosa. Sulfato de Zinc. Nitrato de Sosa. Cloruro de Potasa. Fosfato de Sosa. Bisulfato de Sosa Acido Sulfúrico Acido Clorhídico. Acido Nitrico. Superfosfato de Cal y de Hueso.

GRAN VIA, 12-VALENCIA



**INDISPENSABLE
EN TODOS LOS CULTIVOS**



**EL MEJOR ABONO NITROGENADO
Y EL MÁS ANTIGUO**

CORRIENTE
en sacos de origen de 100 kilos
15-16 por ciento de
NITRÓGENO NÍTRICO
directamente asimilable

**1
SOLO PRODUCTO
2
PRESENTACIONES**

GRANULADO
en sacos de origen de 50 kilos
más de 16 por ciento de
NITRÓGENO NÍTRICO
directamente asimilable

SOCIEDAD COMERCIAL DEL NITRATO DE CHILE

PI Y MARGALL, 16, MADRID
TELÉF. 24770 Y 24772



Elaboración especial de vino blanco dulce
para el Santo Sacrificio de la Misa

LOIDI Y ZULAICA

SAN SEBASTIAN

Casa Central, Idiáñez, n.º 5

TELEGRAMAS: LOIDI

Fundada el año 1875

Bodegas de elaboración en Alcázar de San Juan (Ciudad Real)

Proveedores de los Sacros Palacios Apostólicos

Esta Casa garantiza la absoluta pureza de sus vinos, con recomendaciones y certificados de los Eminentísimos señores Cardenal Arzobispo de Burgos, Arzobispos de Valencia, Santiago y Valladolid, Obispos de Ciudad Real, Pamplona, Orihuela, Salamanca, Santander, Segovia, Avila, Ciudad Rodrigo, Auxiliar de Burgos, Bayona (Francia), Rdo. P. Dr. Eduardo Victoria S. J. Director del Instituto Químico de Sarriá (Barcelona), etc., etc.

Proveedores de Cooperativas de Montepíos Diocesanos, Catedrales, Seminarios, Parroquias, Comunidades Religiosas, Sindicatos Agrícolas Católicos, etc., etc.

Exportación a Ultramar. Envío gratuito de muestras citando este número de «ELLABRADOR»

¡LABRADORES!

La defensa moral y económica de la agricultura depende de todos y cada uno de los agricultores. Nada más eficaz que cooperando en las imposiciones de la **Caja Central de Ahorros y Préstamos de la Federación**, cuyos ingresos se destinan exclusivamente a facilitar a los labradores sindicados con *responsabilidad solidaria*: abonos, maquinaria, semillas, etc., y también concediéndoles préstamos con garantía prendaria para remediar sus menesteres, otras veces gestionando la adquisición y parcelación de grandes fincas rústicas entre sus afiliados.

Conviene ser imponente de la Caja Central: 1.º Porque abona intereses superiores a ningún Banco. 2.º Porque este dinero se dedica exclusivamente para la agricultura y 3.º Porque el dinero impuesto en la Federación está avalado con las máximas garantías según prevén sus Estatutos.

LA CAJA CENTRAL DE AHORROS Y PRÉSTAMOS DE LA FEDERACIÓN

ABONA A LAS IMPOSICIONES

| | | |
|---------------------|----------------|------------|
| En cuenta corriente | cuatro | por ciento |
| A un año | cuatro y medio | por ciento |
| A cinco años | cinco | por ciento |

is ОТАЯТИИ

:Бутан отятии ну ...ОТЯТ
БЕЛО... ну

ОТЯТИИ

de Chile
9b

NITRATO Sí;

pero... un Nitrato natural:

Nitrato
de Chile

EL LABRADOR

REVISTA AGRARIA

Organo de la F. T. S. A. C.

Redacción y Administración
Teruel, 11 ☉☉ Teléfono 96

Precios de suscripción
3 pesetas año

Año XI ☉☉ Teruel 30 de Diciembre de 1932 ☉☉ Núm. 251

Federación Turolense de S. A. C.

Suministro de abonos Y semillas para la próxima primavera

El Consejo Directivo de esta Federación, ha acordado suministrar a las entidades y socios que lo soliciten: *SULFATO DE AMONIACO, POTASAS, NITRATOS: DE SOSA DE CHILE, DE CAL IG, NITRO-CAL-AMON, (Nitrato Greda) y demás fertilizantes que se usan en primavera.*

También ha acordado este Consejo traer *PATATAS SANTANDERINAS PARA SIEMBRA.*

Los Sindicatos y socios que deseen adquirir estas materias deben enviar las solicitudes antes del 15 DE ENERO próximo, en cuya fecha caduca la admisión de pedidos.

Teruel 30 de Diciembre de 1932.

JOSE M.^o CONTEL

(Gerente)

Federación Turolense de S. A. C.

y su órgano en la Prensa **EL LABRADOR**, desea **MUCHAS PROSPERIDADES** en el **AÑO NUEVO DE 1933** a todos - sus asociados, lectores y anunciantes. -

La difícil situación del mercado triguero

Ya no puede tolerarse el incumplimiento de las leyes

A pesar de las muchas disposiciones y creación de las juntas locales y provinciales para que se interesen por la defensa de los precios mínimos fijados al quintal métrico de trigo, los intermediarios y acaparadores de cereales siguen escandalosamente una táctica, en la compra de los trigos, que bien puede calificarse de robo.

No estamos dispuestos o tolerar que esto siga así; es preciso que nos aprestemos a defender nuestros propios intereses. mas parte de la culpa es nuestra por ser consientes del atropello que se nos infiere. ¿Cuántos labradores hay que han vendido el trigo por bajo el precio de tasa y han firmado como si se le hubiesen pagado por lo menos a 46 céntimos?

Pongamos remedio a nuestra propia ruina provocada por el exceso de ofertas y el desmesurado afán lucrativo del acaparador y utilicemos el remedio que el Estado nos concede hasta que el mercado triguero se sitúe en los precios de la legalidad y de la equidad.

Para conseguir dinero del Estado sobre depósito de trigo,

pedid a LA FEDERACIÓN una solicitud de préstamo del Crédito Agrícola, cumplid los requisitos y entregadla a vuestro Alcalde para que la informe y eleve al Servicio Nacional del Crédito Agrícola y a los pocos días tendreis el dinero en vuestro poder a un interés módico,

Todos los que tengáis bastantes existencias de trigo y necesiteis dinero para atender a vuestros pagos de abonos, aperos y semillas, utilizad este remedio que el Estado os ofrece, pidiendo hoy mismo, una solicitud de préstamo del Estado a las oficinas de LA FEDERACIÓN.

La compra de planta americana

Dos esenciales condiciones ha de reunir la planta que se utilice para repoblar los viñedos filoxerados; es la primera la de «adaptación» a la caliza que tenga la tierra donde ha de vivir, y la segunda, la de tener «suficiente resistencia filoxérica» para sufrir, sin que su vegetación decaiga, los ataques del insecto que en la tierra pueda haber.

Ambas condiciones se tendrán aseguradas utilizando como portainjertos las variedades que los técnicos aconsejen para cada caso, pues nunca se hacen sin tener presentes las condiciones de suelo y planta para que ésta conserve siempre su vigor normal y su vegetación no acuse nunca depresiones.

Pero además, como el viticul-

tor adquiere de los plantelistas la estaca, los barbados o la planta injertada que le es necesaria, y suele hacerlo sin poner ni exigir condición alguna, aparte de pedirle la variedad que le interesa, y que muchas veces no conoce más que de nombre, conviene que sepa que no es suficiente eso para la adquisición de planta resistente que reúna las buenas condiciones requeridas, porque, por desgracia, en este comercio de planta americana no faltà quien, poco escrupuloso, abusa del desconocimiento del viticultor y le vende planta defectuosa e impropia para utilizarla en el objeto a que se la destina.

Al comprar planta resistente, debe exigirse:

1.º Garantía de autenticidad de la variedad que se adquiera, tanto para la que se utilice como portainjerto cuanto para la eu-

ropea o del país con la que se haya injertado, en los casos en que lo esté.

2.º Diámetro mínimo que tendrá el sarmiento en su extremo más delgado, que no debe ser inferior a cinco milímetros, no siendo tampoco superior a 12 mm. en su extremo más grueso.

3.º Longitud del sarmiento portainjerto o americano, que no debe ser menor de 50 cm., sin contar la longitud de la púa, en los casos que se trate de planta injertada.

4.º Que los paquetes o fardos de planta estén rotulados y etiquetados con la claridad y en la forma conveniente para impedir la confusión de unas variedades con otras.

5.º Que el envío de la planta se haga dentro del plazo que el comprador fise.

6.º Que el embalaje de la planta reúna las debidas condiciones, según la distancia que tenga que recorrer la expedición para que aquélla llegue fresca y sin lesiones a poder del comprador.

7.º Resérvase la facultad de exigir el abono de daños y perjuicios cuando la planta remitida no esté sana, no sea auténtica o no reúna alguna otra de las condiciones debidas.

8.º Cuando se trate de planta enraizada (barbados o injertos soldados), debe exigir, además que las raíces estén sanas y bien desarrolladas, que la madera de los brotes que presenten esté también sana y bien agostada. En los injertos soldados debe exigir, a más de las anteriores condiciones, el que la soldadura esté perfectamente hecha y bien lignificada su madera.

De esta forma estará garantido el viticultor respecto a la bondad de la planta que adquiere y no correrá tanto riesgo, como hasta aquí, de ser engañado en sus compras de planta americana.

La selección rural del trigo

Por RICARDO DE ESCAU-
RIAZA, Ingeniero Agrónomo.

No pretendo en estas cortas líneas de divulgación abordar el magno problema de la selección y mejora de nuestros trigos; lo complejo, complicado y costoso del asunto exige que sea el Estado o entidades poderosas las que asuman esta labor, disponiendo sin regateos del personal idóneo y de todos los elementos necesarios, sin que ni las tardanzas ni los posibles fracasos asusten y menos estorben la consecución del fin propuesto.

El labrador necesita producir constantemente, y tiene, por tanto, que permanecer al margen de esa selección y mejora, en espera

de que con las garantías necesarias se le proporcionen los trigos que a sus condiciones de medio convengan. En España contamos ya con el Instituto de Cerealicultura, encargado de la selección y mejora de nuestros cereales, y de esperar es que en tiempo no lejano comience a dar sus frutos, al igual que ha sucedido en todas las naciones del mundo, y tanto más contando, como aquí cuentan, con una materia prima variada y abundante.

Pero mientras aguarda sin impaciencia, puede el agricultor seleccionar y mejorar su propio trigo, siquiera no sea en la proporción y calidad con que aquel centro debe exigírselo, pero sí lo suficiente para pagar con creces las pequeñas molestias o gastos que puede originarle. De este género de selección, que si se me permite la frase, voy a llamar selección rural del trigo» es del que voy a ocuparme.

El labrador conoce de sobra la importancia que tiene el emplear buenas semillas para la siembra, y para escoger éstas «seleccionadas» su trigo, esto es, lo pasa por la mal llamada seleccionadora, y que debiera llamarse clasificadora y limpiadora, ya que lo que hace es, en primer lugar, separar todas las impurezas que al grano acompañan (tierras, plumas, semillas extrañas, granos rotos y raquíticos, etc., etc.) clasificándole después en lotes según su tamaño, y algunas, que van provistas de turbina, lo hacen también según el peso. Esta es, clara y simplemente, la labor de las cribas clasificadoras, sin que tenga valor alguno selectivo respecto a las futuras plantas, que son las que han de producir la cosecha.

Es el mismo caso del industrial que, al montar una fábrica, y para admitir a sus operarios, no se preocupase para nada de si sabían o no el trabajo que tenían que realizar, fijándose únicamente en que fueran fuertes y robustos y en que pasasen de una talla y peso determinado. El aspecto que presentaría

el conjunto de tales obreros no podría ser más agradable a la vista, pero el resultado del trabajo no podría ser también más desastroso. Muchos no sabrían siquiera cómo empezar, habría obreros buenos, medianos y malos, y aun entre los buenos los habría holgazanes y más o menos trabajadores. En suma, que el industrial se vería obligado a despedir gran número de ellos y tomar otros, si quería que el rendimiento de su fábrica fuese el debido.

No se vaya a creer por esto que las cribas clasificadoras no sirven para nada; no es eso; las clasificadoras no tienen valor selectivo; pero cumplen perfectamente una misión importantísima, que es la que hemos dicho, limpiar los granos de impurezas y separar los más gruesos y pesados, y esto es transcendental para asegurar una buena germinación, pues sabido es que los granos más voluminosos y pesados contienen mayor cantidad de materias de reserva que sirven de alimento al germen o embrión del grano hasta que formadas las primeras hojas o raíces la joven planta puede ya por sí misma tomar sus alimentos de la tierra y de la atmósfera.

Un grano grueso y bien constituido da lugar a una planta vigorosa que resistirá perfectamente los primeros fríos y que estará en condiciones de llevar a feliz término su desarrollo. De dos sembrados hechos el mismo día y en la misma tierra, uno con grano limpio y grueso y otro con grano tal como resulta de la trilla, el primero aparentará una ventaja sobre el segundo por su aspecto lozano, como si se hubiera sembrado quince días antes. Esto que no es poco, aparte de no llevar al terreno impurezas, es lo que se consigue con las cribas clasificadoras. Ahora bien; esas plantas vigorosas, lo mismo que los obreros reclutados como se dijo, pueden ser buenas, malas o medianas desde el punto de vista de su rendimiento, porque éste fué un detalle, con ser el más importante, que para nada se tuvo en cuenta.

Si, volviendo al caso del industrial, al tomar éste sus obreros se cerciorase primero de que sabían su oficio y de que eran trabajadores, y de entre éstos sólo admitiese los sanos y robustos, el resultado de su empresa sería bien diferente del que obtendría fijándose sólo en estas últimas cualidades. Pues bien, esto mismo es lo que debe hacer el agricultor: elegir su grano para la siembra de plantas productivas y de rendimiento, y después los someterá a la criba clasificadora, para eliminar lo raquítilo, los granos pequeños y las impurezas y quedarse solamente con la flor, en la seguridad de que ahora le producirá una buena nascencia de plantas vigorosas, que, además, serán productivas y de rendimiento.

La manera de proceder es bien sencilla: días antes de la siega, el labrador, acompañado de algunos de sus familiares o criados, penetrará resueltamente dentro del campo de trigo, huyendo de sus orillas, y allí, con el criterio de su larga experiencia, irá *arrancando las mejores matas de trigo*. Nada de coger aquí y allí las mejores espigas, bien desarrolladas, lo más uniformes posible y bien granadas. No se cogerán plantas de las lindes ni bordes de caminos, por la mayor lozania que suelen tener debido a esta circunstancia, así como las excesivamente desarrolladas que pueden tener esta cualidad a causas accidentales, como el estar en el lugar que ocupó, un montón de abono, etc., etc. En resumen, se elegirán solamente *buenas plantas normales*.

Hecha esta recolección, se procederá a su trilla, pasando después el grano así obtenido por la criba clasificadora, a fin de quedarnos únicamente con la flor para la siembra.

Como cuando se trata de sembrar grandes extensiones, resultaría sumamente pesado y hasta prácticamente irrealizable la recogida de suficiente número de plantas, se recogerán las que buenamente se pueda, sembrando el

Cuidados culturales del trigo

Nos encontramos en pleno invierno; en el momento de menos actividad en los sembrados; época en que las lluvias suelen ser más espléndidas, regalándonos algunos metros cúbicos de agua, que hemos de cuidar y conservar para que luego, en la época en que el trigo crece, es decir, forma materia seca, o dicho más vulgarmente «hace paja» encuentre este elemento tan preciso y se hagan sentir menos los efectos funestos de

grano elegido, como se ha dicho, en una parcela de multiplicación, la cual nos proporcionará al siguiente año suficiente semilla para toda la finca, y si aún no hubiera bastante, se sembrarla con el grano obtenido otra parcela mayor, hasta obtener al otro año la semilla suficiente.

Como se ve, el método ni es complicado ni exige grandes gastos, y, en cambio, la producción se aumenta de un modo considerable.

Es de advertir que este método de selección sólo puede emplearse con el trigo, la cebada y la avena, que son los cereales que prácticamente pueden considerarse de *autofecundación*, o, dicho de otro modo, que transmiten íntegramente por herencia sus cualidades.

En el centeno y en el maíz, que no tienen esa propiedad, no puede ya emplearse el método de selección ya indicado.

las eventuales sequías en primavera.

La técnica que ha de seguir el labrador en esta época del año, puede reducirse a dos conceptos: conservar la humedad y proporcionar el alimento necesario en el momento oportuno.

Para conservar la humedad, o lo que es lo mismo, almacenar el agua de lluvia precipitada en invierno, es preciso tener la capa superficial bien mullida y que el campo esté limpio de malas hierbas; para ello se darán las labores oportunas, con aparatos apropiados.

Por otra parte el trigo, en cuanto empieza a entallecer (fin de Enero o principios de Febrero, según las localidades,) es cuando necesita mayor cantidad de alimento, especialmente de nitrógeno.

Es, pues, preciso proporcionar a la planta este alimento en la forma química más conveniente, o sea en forma nítrica que es la única fácil, directa y rápidamente asimilable.

Esta clase de nitrógeno, la más apropiada para el cultivo que nos ocupa y sobre todo en esta época del año, es la que se proporciona por el nitrato de sosa, abono natural que la naturaleza sabiamente ha puesto

El comercio hispano-chileno

Se ha firmado un convenio entre el Centro oficial de Contratación de Moneda y la representación de la Sociedad Comercial del Nitrato de Chile por el cual podrán cobrarse en su totalidad los créditos comerciales procedentes de exportaciones españolas que se encontraban bloqueados en Chile, importantes en cerca de seis millones de pesetas.

Por virtud de la operación se deja un margen de tres a cuatro millones de pesetas, que permitirá, sin riesgo de nuevo bloqueo, que los exportadores españoles envíen a Chile sus pro-

a disposición de la agricultura en los famosos yacimientos de Chile.

Una dosis de 150 a 200 kilos por área, de nitrato y las labores apropiadas a que antes hemos hecho referencia, nos asegurarán, salvo accidentes, una buena granazón, una buena cosecha y el bienestar económico, que tan necesario es en el campo español.

L. Cortés

Perito Agrícola

Madrid, Diciembre 1932.

ductos. Se abrirá una cuenta corriente en pesetas en el Banco de Comercio Exterior, y otra en pesos en el Banco Central Chileno, para efectuar las consiguientes compensaciones. El convenio, pues, no sólo permitirá la recuperación de un importante saldo en pesetas propiedad de españoles, sino que establecerá por un plazo que seguramente luego habrá de ampliarse, las relaciones comerciales entre Chile y España. La gestación del convenio ha sido laboriosa. La pericia de los señores Ridruejo y Ara, directores del Centro de Contratación de Moneda, y de otro lado el nobilísimo deseo de servir los intereses comerciales españoles de M. Guillemé Brulón, delegado en España de la Sociedad Comercial del Nitrato de Chile, han obviado no pocas dificultades. El embajador de Chile en España, don Enrique Bermudes, que ha seguido con el mayor interés las negociaciones, visitará al ministro de Estado, señor Zulueta, para expresarle, en nombre de su Gobierno, la complacencia con que ha visto el feliz resultado de las negociaciones, cuyo resultado fué el convenio firmado ayer.

Lea usted EL LABRADOR

Cuento de Navidad

¡Aún hay almas buenas!..

«Ya se fué la Nochebuena
ya se marcha Navidad...

Y nosotros nos iremos
y no volveremos más...»

(COPLA POPULAR)

I

Es de noche. Las sombras provincianas se han difundido por las callejas de la ciudad. Un vientecillo helado empuja las puertas carcomidas que gruñen como viejas malhumoradas y se introduce a hurtadillas por las ventanas mugrientas... A lo lejos, sobre la cumbre yerta de una montaña nevada, las ruinas legendarias de un castillo bordan en el horizonte un dibujo medioeval.

¡Mala noche! ¡Noche-buena! ¡Noche fría, alegre y paradójica, igual a aquella que describiera el poeta:

«¡Qué viento tan frío!

¡Qué noche más perral

Una tromba empapada en ventisca
cruza airada las calles cubiertas
de nieve...

Ciclón homicida.

viento de la sierra

que el aliento congela en los labios

y traidor en el pecho penetra.

¡Qué viento tan frío!

¡Vaya Noche-buena!

A su soplo helador, en sus hurnas
las pálidas luces vacilan y tiemblan.

Y el viento implacable se estrella en los
(muros,
brama en los potrones, cruje en las can-
(celas,

y lo arrolla todo con turia bravía

en su ruda marcha, lenta y siniestra,

¡Qué noche más mala!

¡Vaya noche-buena!

Mas, a pesar de todo, las calles están animadas, nadie piensa en el viento, ni en la nieve, ni en el frío, cuando tantos recuerdos, acumulados año tras año, hacen latir con fuerza de corazón.

Todos caminan hacia adelante, aunque embozados y con las manos en los bolsillos. ¡Es Noche-buena! Los chiquillos lo pregonan a voz en grito, bien calzados y mejor vestidos, corriendo a todo correr, haciendo sonar panderos y zambombas. Las personas graves lo sienten en el pecho con secreta melancolía. ¡Es la víspera de Navidad!—se dicen mentalmente.

«¡Noche del Mesías,

noche de grandeza,

noche magna y ritual en que el orbe una fecha sagrada celebra.

Lo celebran;

«Los astros que pueblan los cielos,

el hervor que fecunda la tierra,

el misterio que late en las almas,

el amor que en los pechos fermenta...

Causa vértigo el entrar y salir de las gentes en las tiendas de juguetes y en las confiterías. Todos—hombres, mujeres y niños—salen cargados de cachivales infantiles, cucuruchos pintados y cajas de dulces, postres indispensables en la cena tradicional.

Ruido de pisadas, crujir de faldas, estornudos, murmullos de callejera y desusada alegría... Dominando este barullo los gritos de proesta de las gentes regatonas que discuten precios y calidades con las bellas muchachas que despachan riendo, con el mismo timbre argentino de las monedas que saltan alegremente sobre la tabla de mármol del mostrador.

Tampoco falta quien no participa, o mejor dicho, no puede participar de la alegría popular. Este alguien lo es un muchacho, raquítico y delgado, de unos siete años de edad, que se va pegando como un mos-

quito al cristal de los escaparates. Va descalzo, mal vestido y sin nada en la cabeza. El viento y la llovizna van formando heladas perlas en torno a sus dorados cabellos en desorden. El infeliz no tiene ni un abrigo harapiento con que cubrir sus desnudeces. Va a cuerpo ¡y qué blusa, qué pantalones! Parece que lo ha vestido la Misericordia, con un puñado de trapos.

Esto no le impide tener un espíritu positivista, pues abandona el animado espectáculo que acabamos de describir para fijar su atención en las golosinas. La infeliz criatura lo saborea todo con la imaginación y pasa su lengüecita por el insípido cristal.

Una buena mujer, excelente cristiana, que de vez en cuando ha posado el milagro de sus ojos negros en el niño andrajoso y hambriento, coje una pintada caja de bombones, y con la ingénuo sencillez de las almas caritativas, la deposita en las manos de la pobre criatura, al mismo tiempo que le dice:

—Toma, toma, niño, que no es justo que padezcas hambre y tristeza cuando todos están hartos y alegres...

El chiquillo, atónito ante el rasgo generoso de la excelente mujer, levanta su carita pálida, por el hambre y el frío, hasta ella y le da las gracias con muda elocuencia. Luego vuelve a la realidad, reflexiona un instante, y apretando los dulces sobre su pechito semidesnudo, desaparece tras las vetustas arcadas de una casona señorial...

Este es, pequeños lectores, un rasgo de caridad, sublime en su sencillez, que dice mucho en favor del alma y sentimientos de la mujer española. Rasgo que presencié el cronista en esa noche fría de diciembre en la cual las palabras ¡Nochebuena! y ¡Navidad!, tienen ecos misteriosos que hacen palpar los corazones, imponiendo su mágica influencia en las almas, lo mismo en las que

habitan palacios suntuosos, que en las que pueblan hogares sórdidos donde el ambiente es pesado y silencioso, porque lo inspira la miseria.

Arriba, las estrellas siguen brillando de gozo, rútilas de alegría, celebran la efemerides bíblica, indiferentes ante las tragedias terrenas...

En la mente del cronista bulle un tropez de recuerdos, de añoranzas, de navidades felices que fueron fugaces para no volver jamás...

Allá en la lejanía yerta, las cumbres nevadas de la tierra, como albos paños de paños de un sudario gigante que envolviera, medrosas murallas medioevales, las viejas casucas de su aldea, las sagradas cenizas de sus padres, el tesoro de sus recuerdos—amasado con risas y lágrimas en los años infantiles,—y, acaso también, el misterioso enigma de su vida rota...

José Sanz y Díaz

IASOCIADOS

LA FEDERACIÓN los facilitará bien confeccionados y a precios económicos todo el material de espartería que necesiteis como SERONES, SARRIAS, AGUADERAS, VALÉOS; CUBIERTAS, ESTERADOS para carros etc. etc.

Esta sección de espartería fué premiada con Medalla de Oro en la EXPOSICIÓN DE PRODUCTOS DEL CAMPO celebrada en Zaragoza en Octubre de 1926

ELEGIA 1932-1933

EL TIEMPO NO SE MUEVE

—¿Cómo corren los postes telegráficos!, yo, de niño, al viajar en tren decía, como decía luego, cuando joven:
¡—Cómo pasan los días!
Hoy veo que los postes no se mueven ni los días tampoco. Y adivina mi mente con dolor, con amargura, que era entonces el tren el que corría y que, en lugar del tiempo, la que corre rápida es nuestra vida.

BARTRINA.

¿Qué es lo que he visto en el fondo de mi despacho al entrar? Era Cronos el que huía como visión fantasmal... ¡Siempre las sombras, los sueños, que me han hecho tanto mal! Con sorda monotonía suena el reloj su tic-tac en la sala, en que un espejo yergue su luna espectral, donde se han mirado tantas cosas... ¡Qué triste es mirar eternamente la vida con impenetrable cristal! El fuego brilla y se apaga dulcemente en el hogar, dejándome el corazón oprimido... Lentas dan las doce... Cantan los gallos... Agorero aúlla un can... Un viejo de doce meses ha acabado de expirar. Solo le lloran las nubes, las nieblas, la soledad... El viento reza en las ramas secas del parque invernal... Una iglesia piensa en Dios... ¡Si yo pudiera rezar como un niño o cómo un viejo! Para esa ingenua piedad ni tengo dolor de menos ni tengo temor de más... ¡Mi alma se agita cual rama a impulsos del huracán!

«¡Ha nacido un año nuevo!»

Unas notas del campo

Hace unos días que llegué a estos rinchones campesinos, testigos de tantos sucesos de mi vida. Los campos con las recientes lluvias y la temperatura templada muestran unas sementeras bien nacidas.

El aire es puro y cristalino, el cielo ahora ya claro y la aldea cercana amable y poética en lo alto de la suave loma, junto a la iglesia pacífica que tiene una torre dorada por el sol y unas campanas que en los domingos derraman por la campiña una vibrante melodía de voltear...

Nadie dijera en esta fresca mañana tan soleada que la paz se ha turbado aquí y

*Canta una ronda en la calle...
Van de fiesta, beben vino y el alma rompe a cantar. ¡Dad de beber al que sufre! Yo también quisiera estar ebrio de vino o de amor; pero... está mi vaso vacío, y no me puedo abreviar en mi corazón de nuevo. ¡Huyendo del Bien y el Mal envenené las cisternas para no volverme atrás!*

Llora un anciano en las sombras... y ríe en la claridad del nuevo día un chicuelo. ¡Oh símbolo de la edad! El mundo sigue rodando desde Galileo acá, en la órbita inconcebible que llaman eternidad... ¡Sólo nace, vive y muere la infeliz Humanidad! ¡Y soy un átomo de ella...! Un ataúd, una cuna... Un viejo, un niño... ¡Mirad!

Siempre las sombras, los sueños, que me han hecho tanto mal.

José Sanz y Díaz

que bajo la apariencia georgica de la vida palpita y retiembla la tempestad social como un volcán subterráneo. Porque paseando como siempre por la frondosa vega del río, he encontrado gentes sencillas como en otro tiempo y caracteres sanos y viriles que encarnaban en cuerpos rectos con corazones honrados.

Un viejo portugués recién venido a España, donde tiene en estas huertas unos hijos acomodados, guardaba unas vacas que pacían al borde del camino.

Me saludó al acercarme afable y cortés y al ver que yo le contestaba en el mal portugués fronterizo que chapurramos todos los que hemos vivido algún tiempo en la raya, se llenó de alegría y me expresó la satisfacción de poder ser comprendido por algún alma viviente.

—Esto de no comprender a una persona. Sólo con los meos fillos podedo falar.

Yo le pregunté por sus impresiones de España, aunque él, natural de Elvas, conocía de cerca el país.

—Una poca vergoña, señorito. En Portugal hubo República y nada de isto tem visto alá. Tudo es una poca vergoña... ¿Vido a sua excelencia lo de Quintana?

Cruzaba entonces un novillo el río hacia la vega opuesta y con la palabra en la boca se alejó mascullando no sé qué imprecaciones, careando a las vacas que echaron a correr hacia arriba a los verdes descansos del molino, llevándole a la zaga a toda prisa y espantadas cada vez más con sus voces tal vez porque acostumbres a los vocablos españoles no entendiesen aquella extraña jerga que las conjuraba a pararse y las mandaba a «os dunos».

Campos Eliseos de Lérida

Gran Centro de Producciones Agrícolas

Casa fundada en 1864

Sucesor: **D. SILVIO VIDAL PEREZ**

Perito Agrícola

Diploma de proveedor efectivo de la Asociación de Agricultores de España, Centros Agronómicos, Sindicatos y Confederaciones Agrícolas.

Especialidades que recomienda esta antigua y acreditada casa

ARBOLES FRUTALES

De las especies y variedades más superiores que se cultivan con garantía de éxito.

Importantes existencias en Almendros «Desmayo» y

Olivos «Arbequines»

ARBOLES FORESTALES.—ARBUSTOS.—CONIFERAS.—ROSALES

VIDES AMERICANAS

Es gratuita la remisión de catálogos

Bajo el goteo de los olivos, las aceituneras en un ruedo de hormigas cogedoras me preguntaron si había entendido al portugués.

—Le he entendido, sí; me ha dicho que en Portugal también vino la República y no se vió nada de lo que se vé aquí.

—Tiene razón—dijo una—porque ésto es un escándalo.

Todas expresaron después que la cosa no podía seguir así; que no había orden ni respeto a nadie ni a nada, que todos los instintos campaban por sus respetos y la sombra de la autoridad se había desvanecido como una burbuja de aire en el fuego.

—¿Sabe usted—exclamó de lejos un apañador—quiénes viven ahora en la gloria y se aprovechan de estas revueltas? Los cuatro sinvergüenzas que siempre hubo en los pueblos.

Asintieron los demás. El pueblo, lo que se llama el pueblo, el verdadero pueblo compuesto de trabajadores, eran honrados. Querían sólo trabajar y ganar el pan para su casa. Pero los que nunca trabajaron, los que siempre vivieron bordeando la anomalía y el delito, eran los que pescaban en este río turbio de las organizaciones amparándose en ellas para la impunidad.

(Concluirá).

AGRICULTORES

¿Quereis ahorrar tiempo y dinero en vuestras faenas agrícolas? No comprar ninguna máquina sin antes **consultar con La Federación Turolense**

que tiene un inmenso surtido de

MAQUINARIA AGRICOLA

Servicio urgente de mecánicos para reparar averías

**Temprado, 9
y Amantes, 26**

TERUEL

**Apartado 37
Teléfono 96**

Para Abonado de Cobertura

el conocido,
acreditado
y económico

Nitrato de Cal IG



De venta en las principales casas de abonos.

SOCIEDAD ANONIMA AZAMON

ARLABÁN, 7
MADRID

AGENCIA
DE
PROPAGANDA
PINTOR SOROLA, 39
VALENCIA

VENTA EN TODOS
LOS ALMACENES Y
DEPOSITOS DE ABONOS

FOLLETOS CON INSTRUCCIONES GRATIS



EL NITRO-CAL-AMON
NO ES UN SUBSTITUTIVO.
TIENE MÉRITOS PROPIOS.
DE IGUAL EFICACIA TANTO EN
TIEMPO HÚMEBO COMO SECO.

EL SULFATO DE AMONIACO
ES EL FERTILIZANTE NITROGENADO
AMONIAL POR EXCELENCIA, LO MISMO
SI SE EMPLEA SOLO QUE SI FORMA
PARTE DE TODO ABONO COMPUESTO.

Sucursal en Zaragoza: Coso, núm. 104

GRAN FABRICA

MONTADA CON ADELANTOS MODERNOS

PERSONAL TÉCNICO

RECUCHUTADO DE TODA CLASE DE CUBIERTAS

Vulcanización de Cámaras por electricidad

REPARACIÓN DE CUBIERTAS Y CÁMARAS

VENTA DE NEUMÁTICOS RECAUCHUTADOS

PRECIOS SIN COMISIÓN

RECAUCHUTADOS

MORERA

Casa Central
San Francisco, 25 - TERUEL

Teléfono 110
TERUEL

Sucursal
Carretera de las Monjas, ALCAÑIZ

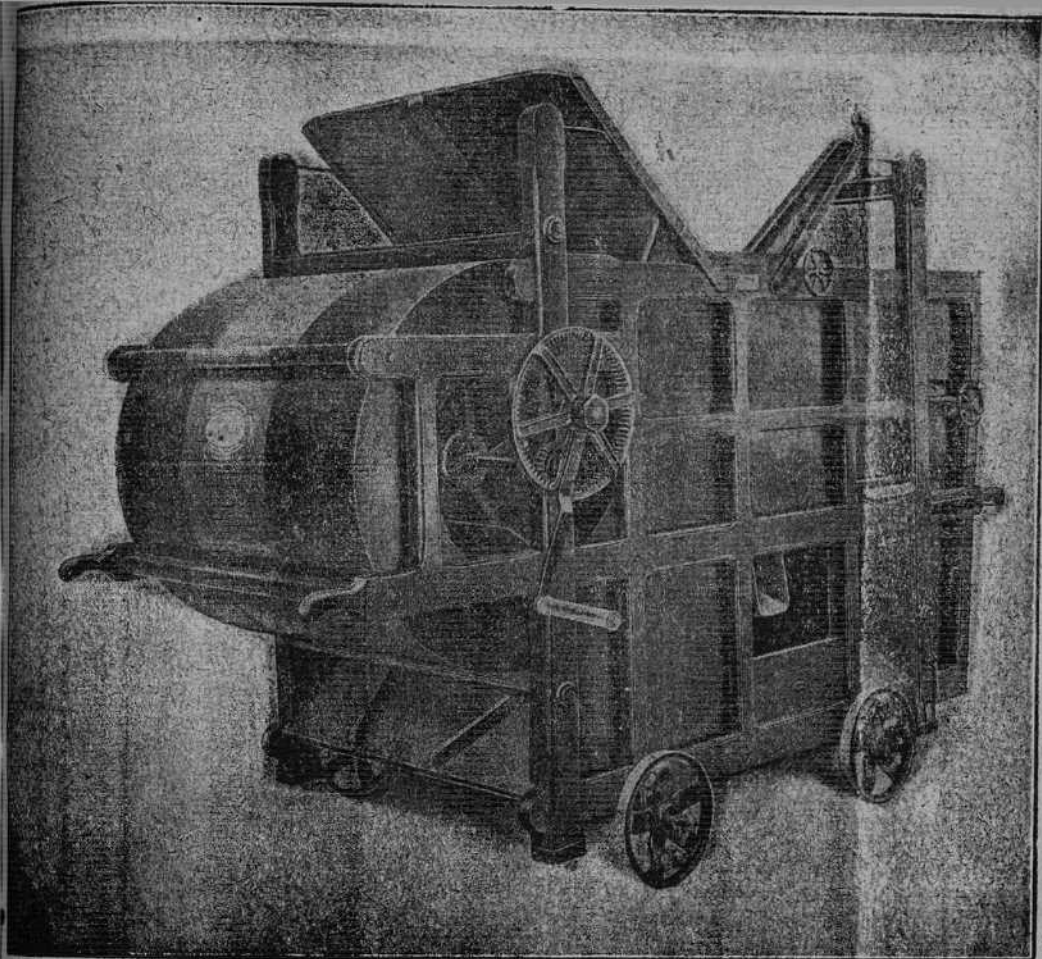

MALLESTEROS

AVENTADORAS SIN RIVAL

UN MODELO PARA CADA CASO

de más fuerte construcción

Las de más suave funcionamiento

Las de mejor presentación

Las de mayores rendimientos

Las que ejecutan el trabajo con mayor limpieza

¡Sorprendentes resultados! Miles de agricultores lo afirman

VISITAD LOS ALMACENES DE VENTA Y EXPOSICION EN EL
DOMICILIO DE LA **FEDERACIÓN DE TERUEL-TEMPRADO**, N.º 11

Fernando Díaz

— Constructor de Herramientas Agrícolas—
CALATAYUD Paseo de la Estación-Tlf. 66

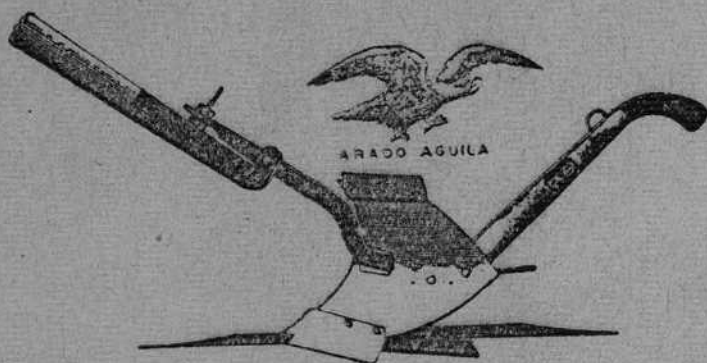

PESO

27

kilos

Con solo ver el arado *AGUILA* premiado en el *Concurso Agrícola de Zaragoza de 1.910* queda plenamente probada su sencillez con patente de invención por 20 años, tipo moderno y especial creación de la casa que ha tenido una estupenda aceptación en todas las regiones agrícolas de España.

El arado *AGUILA* es de lo más moderno y sencillo que se construye.

Es, sin disputa ninguna, el arado más sencillo, más sólido y más perfecto que se conoce entre todos los giratorios siendo manejado por dos caballerías aunque sean de poca fuerza.

MOTOR FORD COMPANNY—S. A. F.

BARCELONA

Agente oficial en esta comarca.

Fernando Díaz.

Todo falsificador será castigado con todo rigor de la ley
Depósito para los sindicatos en la Federación
Turolese de S. A. C. Temprado, 9-TERUEL