

COYUNTURA AGRARIA DE ARAGÓN

Mayo de 2007



SECRETARÍA GENERAL TÉCNICA. SERVICIO DE PLANIFICACIÓN Y ANÁLISIS.

S U M A R I O

Página

CLIMATOLOGÍA AGRARIA ARAGONESA EN MAYO 2007	3
MAPA SINTÉTICO DE LAS SEIS HIPERCOMARCAS ARAGONESAS	4
DATOS CLIMÁTICOS MEDIOS DEL MES	5
PRECIPITACIÓN ACUMULADA EN MAYO 2007	6
PRECIPITACIÓN ACUMULADA DESDE EL 1 DE SEPTIEMBRE DE 2006	7
% DE PRECIPITACIÓN ACUMULADA Y MENSUAL SOBRE LA NORMAL	8
TEMPERATURAS MEDIAS DE LA 3ª DECENA DE MAYO	9
COMENTARIOS A LA CLIMATOLOGÍA EN MAYO	10
HUMEDAD EN EL SUELO EN MAYO	11
% HUMEDAD EN EL SUELO SOBRE LA CAPACIDAD DE RETENCIÓN MÁXIMA	12
RESERVA DE HUMEDAD EN EL SUELO EN MAYO	13
RESERVA HIDRÁULICA EN CUENCA Y EN PANTANOS PARA USO ARAGONÉS	14
EVOLUCIÓN DE LA RESERVA EN PANTANOS DE TODA LA CUENCA	15
EVOLUCIÓN DE LA RESERVA DE NIEVE EN LAS SUBCUENCAS PIRENAICAS DE LA CUENCA DEL EBRO	16
EVOLUCIÓN DE LA RESERVA EN LOS PANTANOS ARAGONESES DE LA MARGEN DERECHA	17
EVOLUCIÓN DE LA RESERVA EN LOS PANTANOS ARAGONESES DE LA MARGEN IZQUIERDA	18
SITUACIÓN DE ALGUNOS EMBALSES A 31/05/07	19
COMENTARIOS A LA EVOLUCIÓN DE LA RESERVA HIDRÁULICA MAYO 2007	20
ÍNDICE DE VERDOR EN ARAGÓN MAYO 2007	21
ÍNDICE DE VERDOR MAYO 2007	22
MAPAS ÍNDICES DE VERDOR MAYO 1996/2007	23
COMPARACIÓN ÍNDICE DE VERDOR	24
EVOLUCIÓN DE PRECIOS MENSUALES PERCIBIDOS POR LOS AGRICULTORES	25
TRIGO PANIFICABLE Y TRIGO DURO	26
CEBADA PIENSO Y MAIZ GRANO	27
ALFALDA Y ALMENDRA LARGUETA	28
ALMENDRA MARCONA Y ALMENDRA COMUNA	29
ACEITE DE OLIVA VIRGEN EXTRA Y AÑOJOS PARA ABASTO	30
NOVILLOS PARA ABASTOS Y VACUNO MAYOR PARA ABASTO	31
CORDERO LECHAL ABASTO Y TERNASCO ABASTO	32
CERDO NO IBÉRICO Y POLLO DE GRANJA	33
CONEJO PARA ABASTO Y LECHE DE VACA	34
LECHE DE OVEJA Y HUEVOS GALLINA CLASE "M"	35
COMENTARIOS A LOS PRECIOS PERCIBIDOS POR LOS AGRICULTORES EN MAYO	36
EVOLUCIÓN DE LOS PRECIOS MENSUALES PAGADOS POR LOS AGRICULTORES	37
SULFATO AMÓNICO DEL 21 % Y CLORURO POTÁSICO DEL 60 %	38
FOSFATO DIAMÓNICO Y COMPLEJO 8-15-15	39
GASÓLEO "B" EN SURTIDOR Y EN VENTA DIRECTA	40
SEGUIMIENTO DEL PRECIO DE LOS PRODUCTOS FRESCOS (ORIGEN-MAYORISTA DESTINO)	41
PRECIOS (ORIGEN-MAYORISTA-DESTINO) DE LOS PRODUCTOS FRESCOS	42
GRÁFICOS PRECIOS (ORIGEN-MAYORISTA-DESTINO) DE LOS PRODUCTOS FRESCOS	43
SEGURIDAD Y SALUD LABORAL EN LA AGRICULTURA	47
ACCIDENTES CON BAJA EN JORNADA DE TRABAJO EN ARAGÓN Y HUESCA DE MAYO	48
ACCIDENTES CON BAJA EN JORNADA DE TRABAJO EN TERUEL Y ZARAGOZA DE MAYO	49
ACCIDENTES CON BAJA EN JORNADA DE TRABAJO EN ARAGÓN Y HUESCA ENERO-MAYO	50
ACCIDENTES CON BAJA EN JORNADA DE TRABAJO EN TERUEL Y ZARAGOZA ENERO-MYO	51
COMENTARIOS A LOS ACCIDENTES DE TRABAJO EN EL SECTOR AGRARIO EN MAYO	52
NOTICIAS BREVES DEL SECTOR AGRARIO	53
1-COMENTARIOS DE LOS SERVICIOS PROVINCIALES	54
2-ACTUACIONES DEL DEPARTAMENTO DE AGRICULTURA Y ALIMENTACIÓN	60
3-OTRAS NOTICIAS AGRARIAS DEL MES DE MAYO	61
INDICES DE PRECIOS DE CONSUMO	65
VALORES DEL INDICE DE PRECIOS DE CONSUMO (IPC)	66
INDICES DE PARO EN ARAGÓN	71
PARO REGISTRADO	72
AFILIACIÓN A LA SEGURIDAD SOCIAL AGRARIA EN ARAGÓN	74
DATOS DE AFILIACIÓN DEL MES	75

CLIMATOLOGÍA AGRARIA

ARAGONESA

MAYO 2007

DATOS CLIMATOLÓGICOS MEDIOS - MAYO 2007

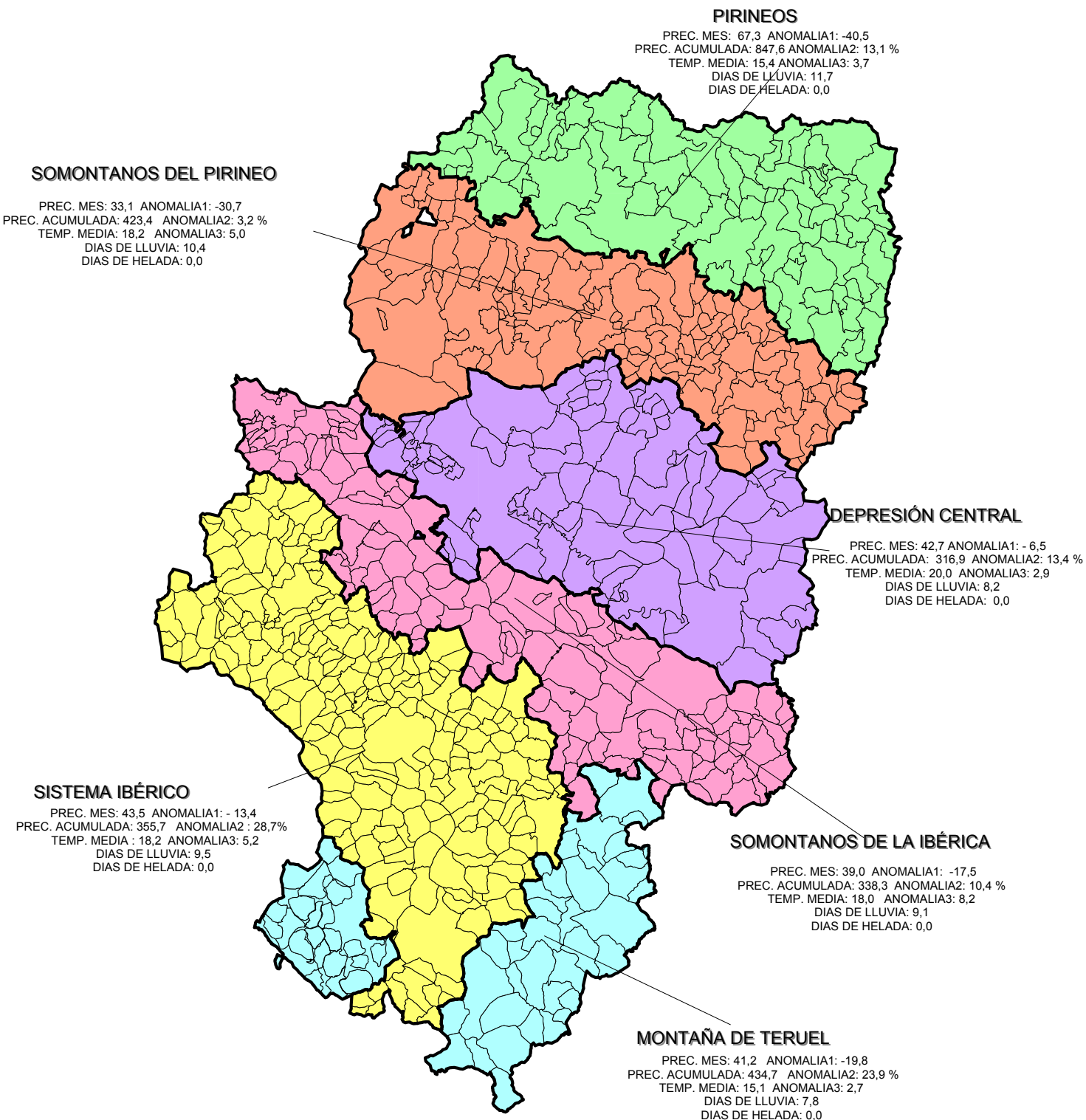

DATOS CLIMÁTICOS MES DE MAYO 2007

ZONAS	ESTACIONES	PRECIP. MES (mm.)	PRECIP. NORMAL (mm.)	ANOMALIA (mm.)	PREC. ACUM. AÑO AGRIC. (mm.)	ANOMALIA %	DIAS DE LLUVIA	Tª MEDIA MAX. ABSOL (°C)	Tª MEDIA MIN. ABSOL. (°C)	TEMP. MEDIA DE MEDIAS (°C)	Tª MEDIA HISTORICA (°C)	ANOMALIA (°C)	DIAS DE HELADA
PIRINEOS	AINSA-SOBRARBE	62,8	105,7	-42,9	756,5	21,9	10,0	33,6	2,0	17,5			0,0
	BIESCAS	79,3	124,6	-45,3	1027,6	4,4	13,0	30,0	0,5	13,4			0,0
	JACA	59,7	92,9	-33,2	758,8	13,0	12,0	30,0	0,5	15,4	11,7	3,7	0,0
PROMEDIO ZONAL		67,3	107,7	-40,5	847,6	13,1	11,7	31,2	1,0	15,4	11,7	3,7	0,0
SOMONTANOS DEL PIRINEO	AYERBE	20,8	76,3	-55,5	469,9	-5,1	5,0	35,0	3,5	18,0			0,0
	BARBASTRO	29,2	63,9	-34,7	412,0	6,9	10,0	34,0	4,0	18,3		18,3	0,0
	EJEA	36,2	55,5	-19,3	432,1	21,6	10,0	32,0	5,0	19,0	17,2	1,8	0,0
	HUESCA	48,7	62,2	-13,5	457,0	6,3	10,0	34,0	3,0	17,9	15,2	2,7	0,0
	MONZÓN	35,0	61,2	-26,2	312,0	-5,9	9,0	35,0	6,5	19,9			0,0
	SOS REY Cº	27,7	71,0	-43,3	603,1	12,2	17,0	30,0	2,5	14,9	15,2	-0,3	0,0
	TAMARITE	33,8	56,2	-22,4	277,6	-13,3	12,0	33,5	3,5	19,1	16,5	2,6	0,0
PROMEDIO ZONAL		33,1	63,8	-30,7	423,4	3,2	10,4	33,4	4,0	18,2	16,0	5,0	0,0
DEPRESION CENTRAL	CASPE	70,4	43,6	26,8	309,2	17,1	10,0	36,0	9,0	20,7	17,3	3,4	0,0
	FRAGA	46,2	50,5	-4,3	271,3	1,0	8,0	38,5	7,0	20,4	17,2	3,2	0,0
	GRANEN	22,0	50,8	-28,8	323,3	-6,1	6,0	35,2	5,2	19,2	17,0	2,2	0,0
	SARINENA	28,0	57,6	-29,6	290,7	-0,2	8,0	35,5	5,0	18,9	16,8	2,1	0,0
	ZARAGOZA	46,9	43,7	3,2	390,1	55,2	9,0	35,6	6,5	20,6	16,8	3,8	0,0
PROMEDIO ZONAL		42,7	49,2	-6,5	316,9	13,4	8,2	36,2	6,5	20,0	17,0	2,9	0,0
SOMONTANOS DE LA IBERICA	ALMUNIA	56,2	52,9	3,3	417,1	54,0	9,0	34,0	5,5	19,2	16,0	3,2	0,0
	ALCAÑIZ	24,4	50,2	-25,8	272,7	-4,7	11,0	35,0	4,1	18,7		18,7	0,0
	CALANDA	35,0	61,2	-26,2	312,0	-5,9	9,0	30,1	5,3	17,5	17,5	0,0	0,0
	HIJAR- SIAR	20,6	52,8	-32,2	272,6	1,1	10,0	35,6	1,9	18,5			0,0
	MAS DE LAS MATAS	30,4	58,3	-27,9	297,1	-3,8	6,0	34,0	4,0	18,0	16,5	1,5	0,0
	TARAZONA	63,4	53,1	10,3	377,0	34,6	11,0	32,0	4,0	17,1			0,0
	VALDERROBRES	43,0	67,0	-24,0	419,3	-2,5	8,0	33,5	3,0	17,4		17,4	0,0
PROMEDIO ZONAL		39,0	56,5	-17,5	338,3	10,4	9,1	33,5	4,0	18,0	16,7	8,2	0,0
SISTEMA IBERICO	ALIAGA	86,2	65,1	21,1	366,4	15,3	9,0	31,5	-1,0	13,7		13,7	0,0
	CALAMOCHA	55,6	65,2	-9,6	465,4	60,7	10,0	35,2	0,0	15,9	12,0	3,9	0,0
	CALATAYUD	66,4	54,2	12,2	382,3	46,7	13,0	34,8	5,3	18,5	15,1	3,4	0,0
	DAROCA	73,4	60,8	12,6	415,1	33,2	12,0	35,8	2,7	17,6	14,2	3,4	0,0
	MUNIESA	13,0	67,4	-54,4	284,0	309,0	4,0	33,0	5,0	17,3			0,0
PROMEDIO ZONAL		43,5	56,9	-13,4	355,7	28,7	9,5	34,2	4,2	18,2	16,1	5,2	0,0
MONTAÑA DE TERUEL	ALBARRACIN	76,2	52,7	23,5	400,0	41,6	10,0	31,0	0,0	14,6	12,5	2,1	0,0
	MOSQUERUELA	23,1	77,8	-54,7	490,0	-15,7	6,0	28,5	3,0	13,2			0,0
	SARRIÓN	30,2	57,0	-26,8	474,6	27,5	6,0	31,0	6,4	15,6			0,0
	TERUEL	35,4	56,5	-21,1	374,0	42,2	9,0	34,6	0,8	16,8	13,5	3,3	0,0
PROMEDIO ZONAL		41,2	61,0	-19,8	434,7	23,9	7,8	31,3	2,6	15,1	13,0	2,7	0,0
PROM. REGIONAL		44,5	63,5	-19,0	422,9	24,6	9,4	33,5	3,7	17,5	15,5	5,2	0,0

Fuente: I.N.M. - C.P.V. - D.G.A.

TEMAS RELACIONADOS CON LA PLUVIOMETRÍA (Mes de mayo)

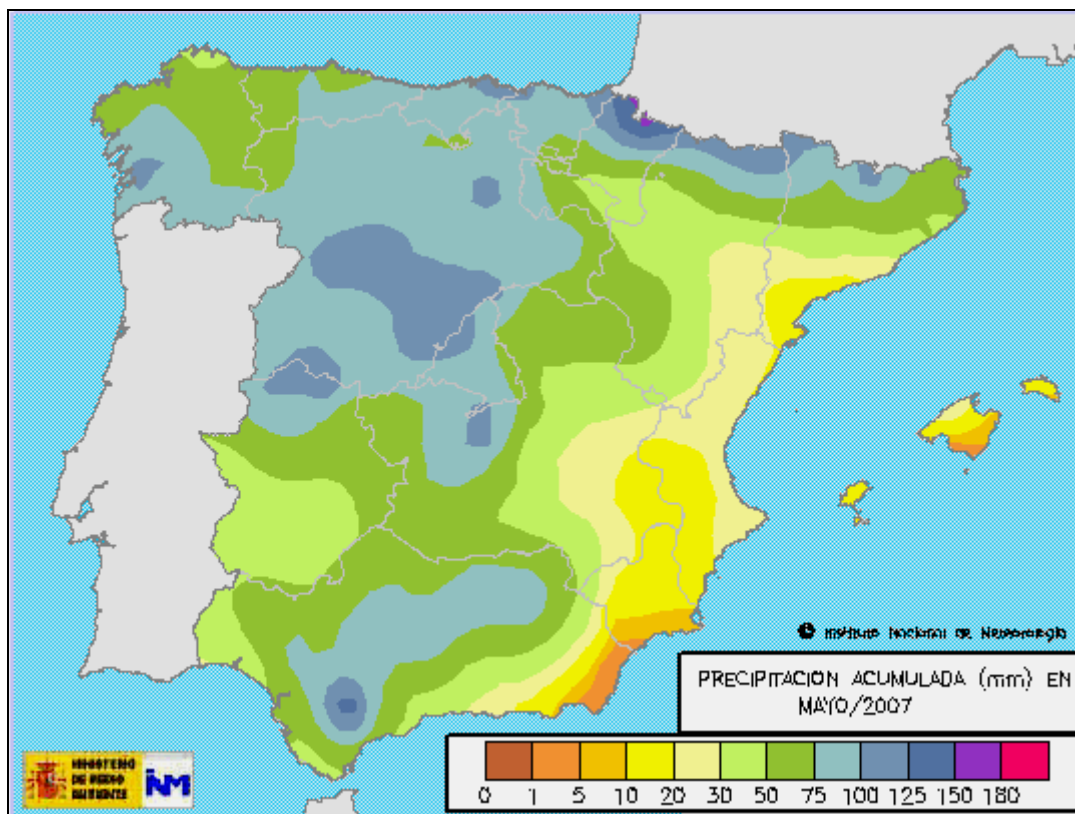

Las precipitaciones durante el mes de mayo han sido **inferiores a las normales** en esta época del año.

El mapa recoge los mm. de lluvia registrados a lo largo del **mes de mayo**. Se observa que **las precipitaciones han sido escasas en la zona sur oriental de Aragón**, con valores inferiores a 30 mm, correspondiendo con las zonas de menor precipitación acumulada.

En el Sistema Ibérico y Valle del Ebro los valores registrados han estado entre 30 y 50 mm.

TEMAS RELACIONADOS CON LA PLUVIOMETRÍA (PRECIPITACIÓN ACUMULADA)

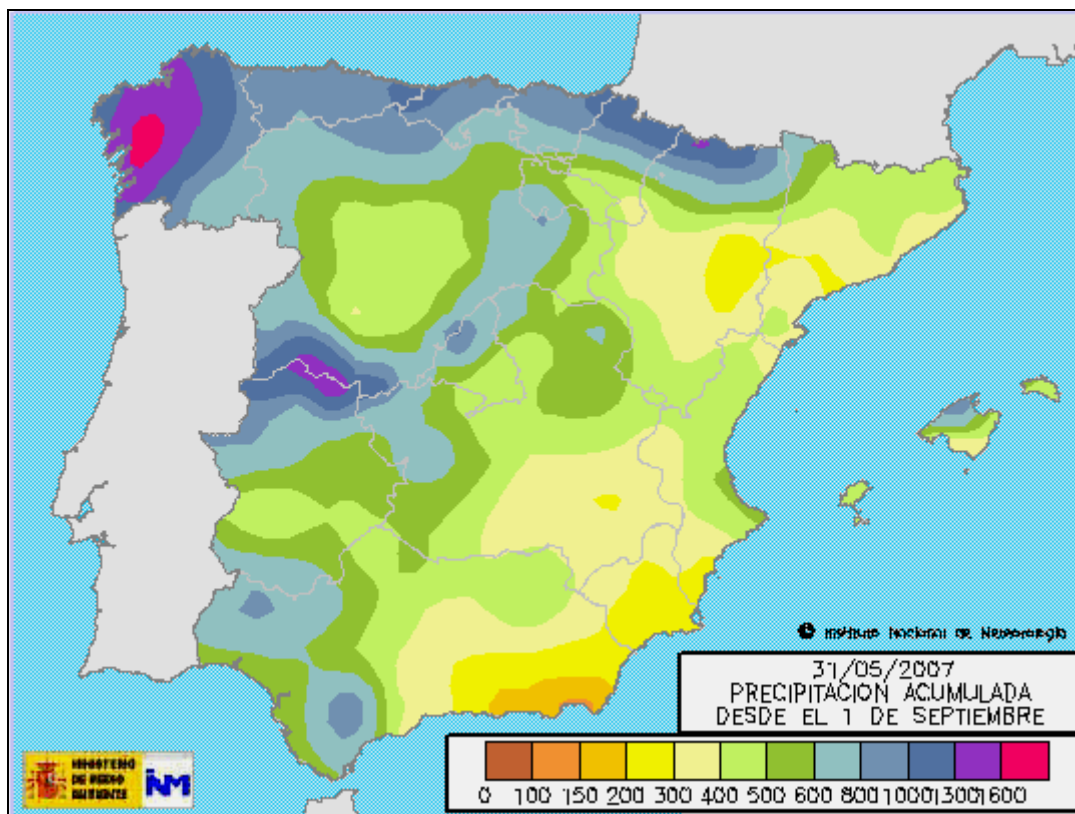

El mapa recoge las precipitaciones acumuladas en los meses de septiembre a mayo.

La escasez de precipitaciones registradas en mayo en la zona oriental de Aragón, no ha mejorado la situación de las zonas con menor pluviometría acumulada.

Las Comarcas con menos precipitaciones acumuladas (de 200 a 300 mm.) corresponden a: **Bajo Cinca, Monegros, Caspe y Ribera Baja del Ebro.**

TEMAS RELACIONADOS CON LA PLUVIOMETRÍA

1- % Acumulado desde 1 de septiembre, sobre año normal:

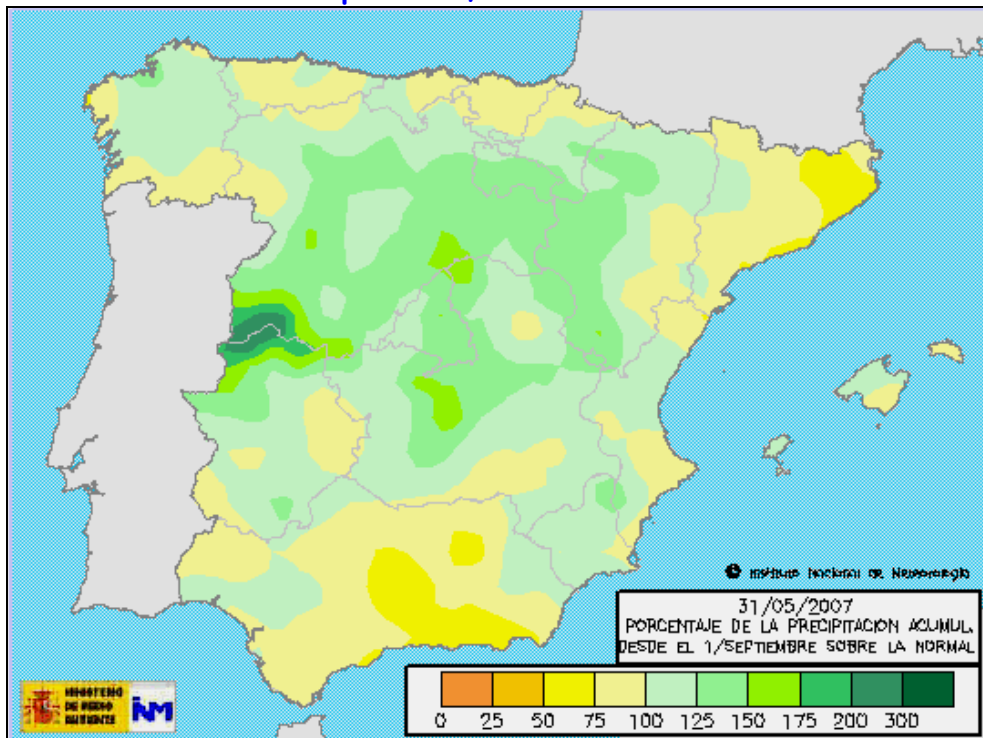

En la zona sur oriental de Aragón el porcentaje de precipitación acumulada desde el 1 de septiembre, **está entre el 75 y 100% de la precipitación normal registrada en ese periodo de un año medio.**

2- % Acumulado en mayo, sobre la precipitación normal de mayo:

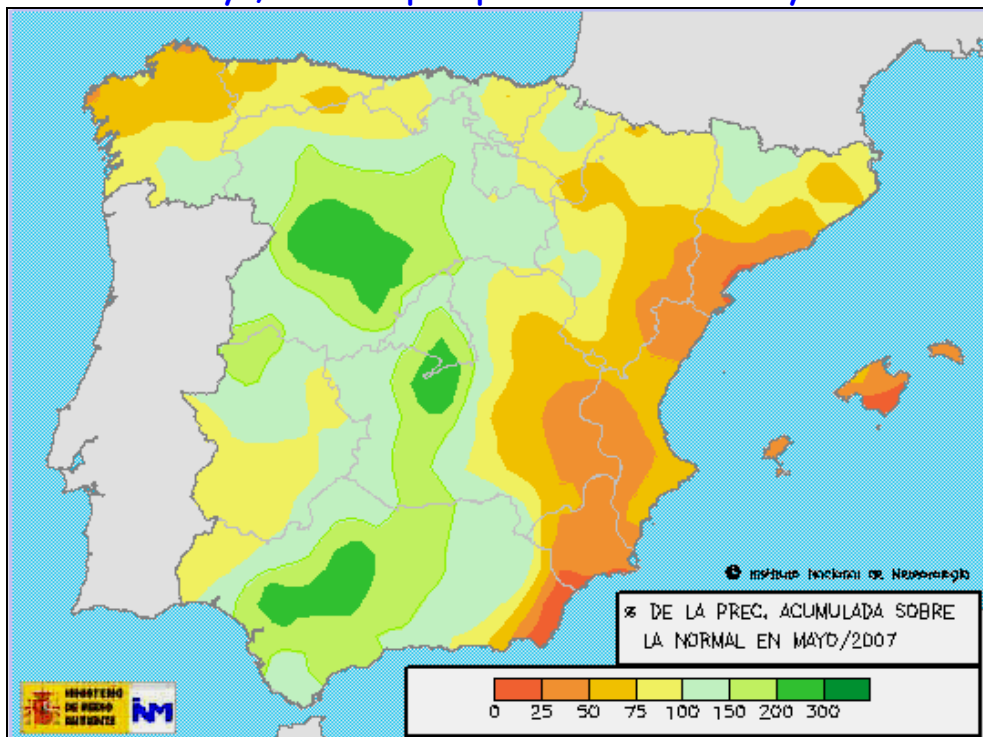

Las precipitaciones recogidas en la zona sur oriental de Aragón durante el mes de mayo, **han sido del 50 al 75% de las habituales en este mes.**

LAS TEMPERATURAS MEDIAS MAYO

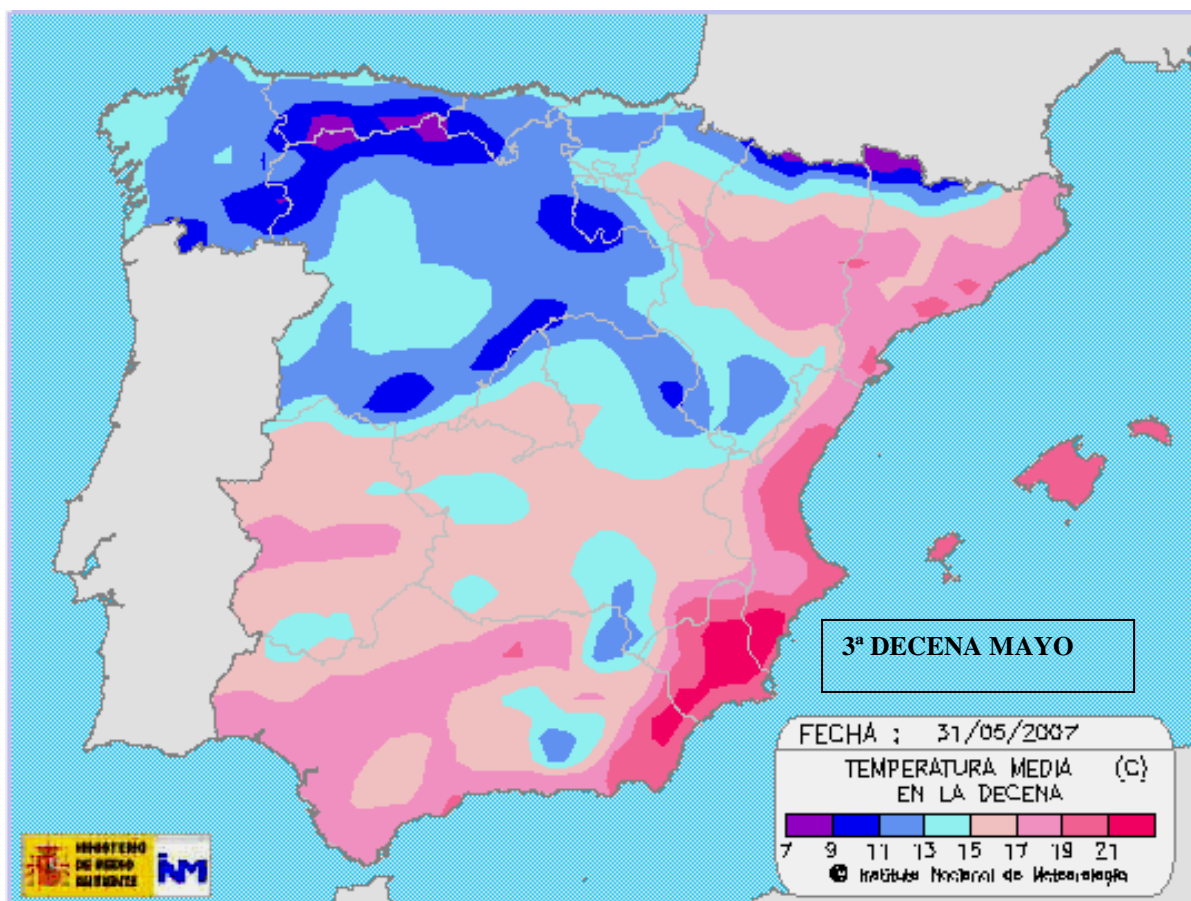

En general las temperaturas registradas **fueron superiores a las normales para esta época del año.**

Las temperaturas más bajas se dieron a comienzos de mayo, **y el periodo con temperaturas más altas tuvo lugar a mediados de mes.**

Durante la última decena de mes en el valle central del Ebro hemos tenido temperaturas superiores a 17° C.

COMENTARIOS A LA CLIMATOLOGÍA MAYO 2007:

El mes de abril de 2007 se ha caracterizado por unas **temperaturas medias superiores a las normales**, con anomalías respecto al promedio climatológico de 1 a 2 grados. El periodo más cálido se registró a mitad de mes superándose en numerosas localidades los 30° C; las temperaturas más bajas se dieron principios de mes.

Las **precipitaciones fueron inferiores a las normales aunque de distribución irregular** como corresponde a los meses de la mitad verano del año. Así, en la provincia de Zaragoza estuvieron ligeramente por encima de lo normal merced a las abundantes precipitaciones registradas el día 19. También hubo puntos de la provincia de Teruel que registraron precipitaciones significativas (Albarracín y Aliaga).

Fuente: I.N.M.-C.P.V.-D.G.A.

HUMEDAD DEL SUELO

EN ARAGÓN

MAYO 2007

LA HUMEDAD DEL SUELO (Mes de mayo)

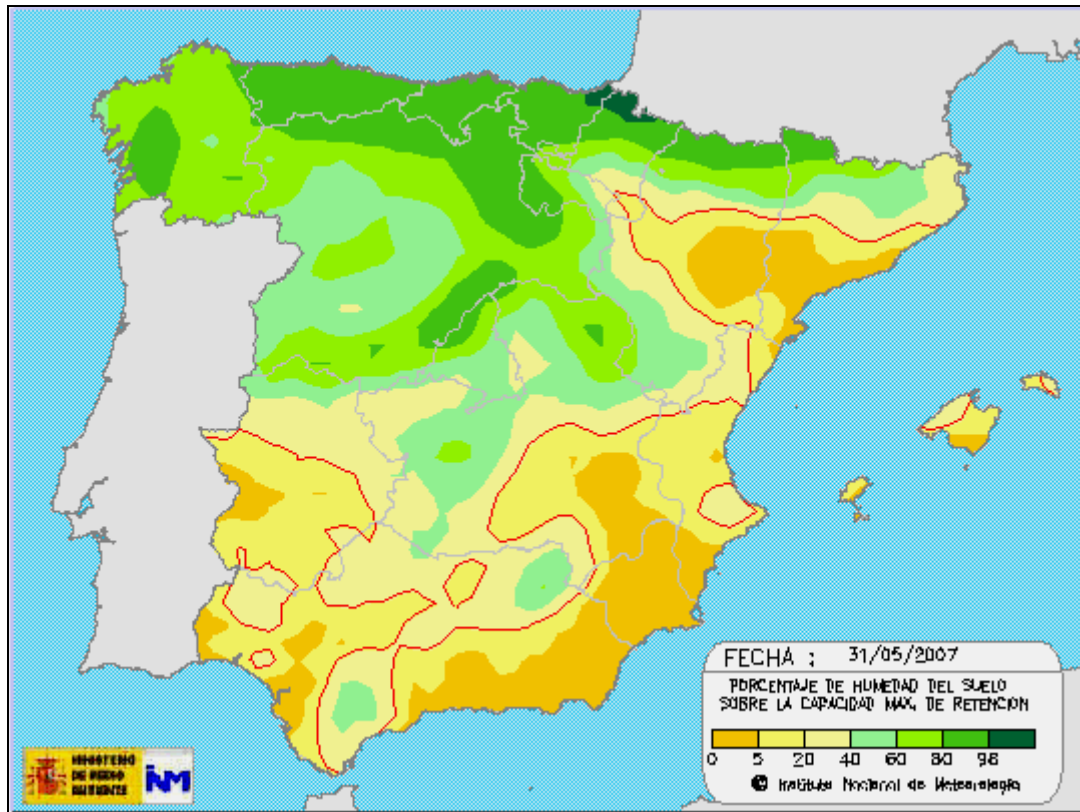

La situación **ha empeorado respecto al mes anterior**, debido a la escasez de pluviometría y al incremento de la evapotranspiración por las altas temperaturas registradas.

En las comarcas de Bajo Cinca, Monegros, Ribera Baja del Ebro y Bajo Aragón-Caspe, el porcentaje de humedad del suelo sobre la capacidad máxima de retención, presenta valores **inferiores al 5%**.

RESERVA DE HUMEDAD DEL SUELO (Mes de mayo)

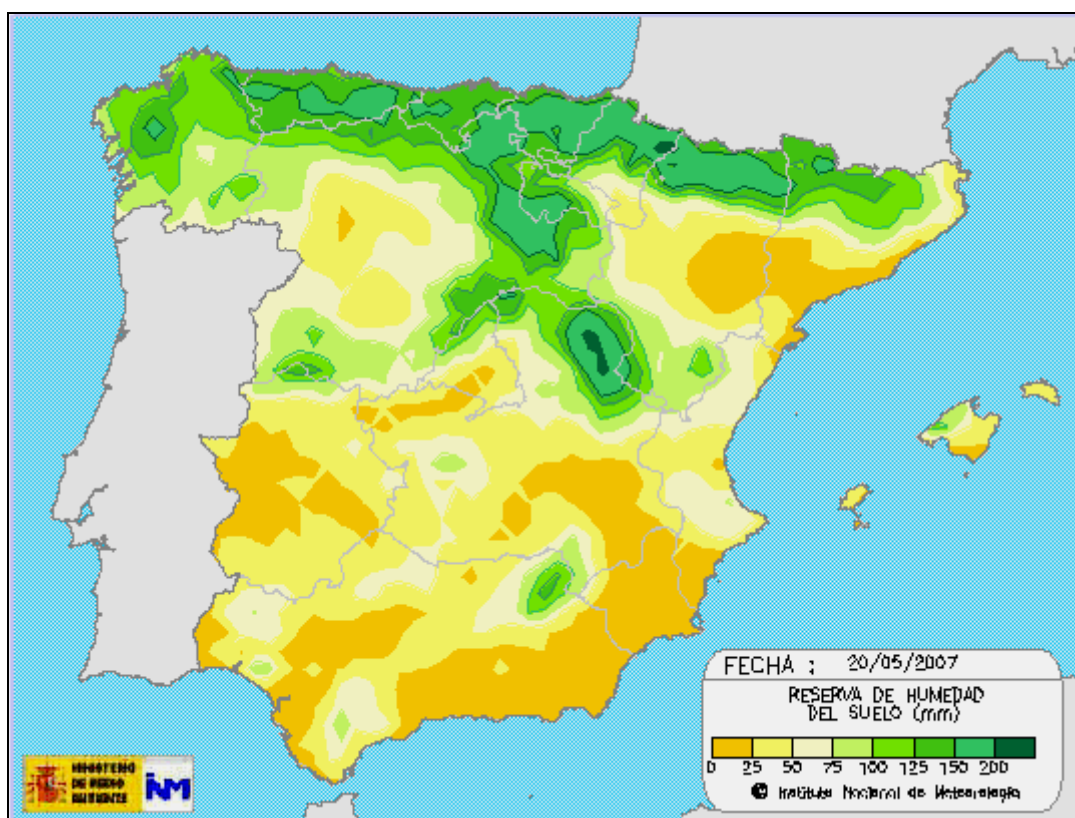

La escasez de lluvia recogida durante el mes de mayo y las altas temperaturas, han provocado un **descenso de las reservas de humedad del suelo respecto al mes anterior**.

En las comarcas del Bajo Cinca, Cinca Medio, La Litera, Caspe, Ribera Baja del Ebro y Monegros la **reserva de humedad del suelo, está por debajo de 25 mm**.

En el norte de la Comunidad Autónoma, la reserva de humedad del suelo es superior a **100 mm**.

RESERVA HIDRÁULICA EN
CUENCA Y EN PANTANOS
PARA USO ARAGONÉS



EVOLUCIÓN DE LA RESERVA HIDRÁULICA 11 de JUNIO de 2007

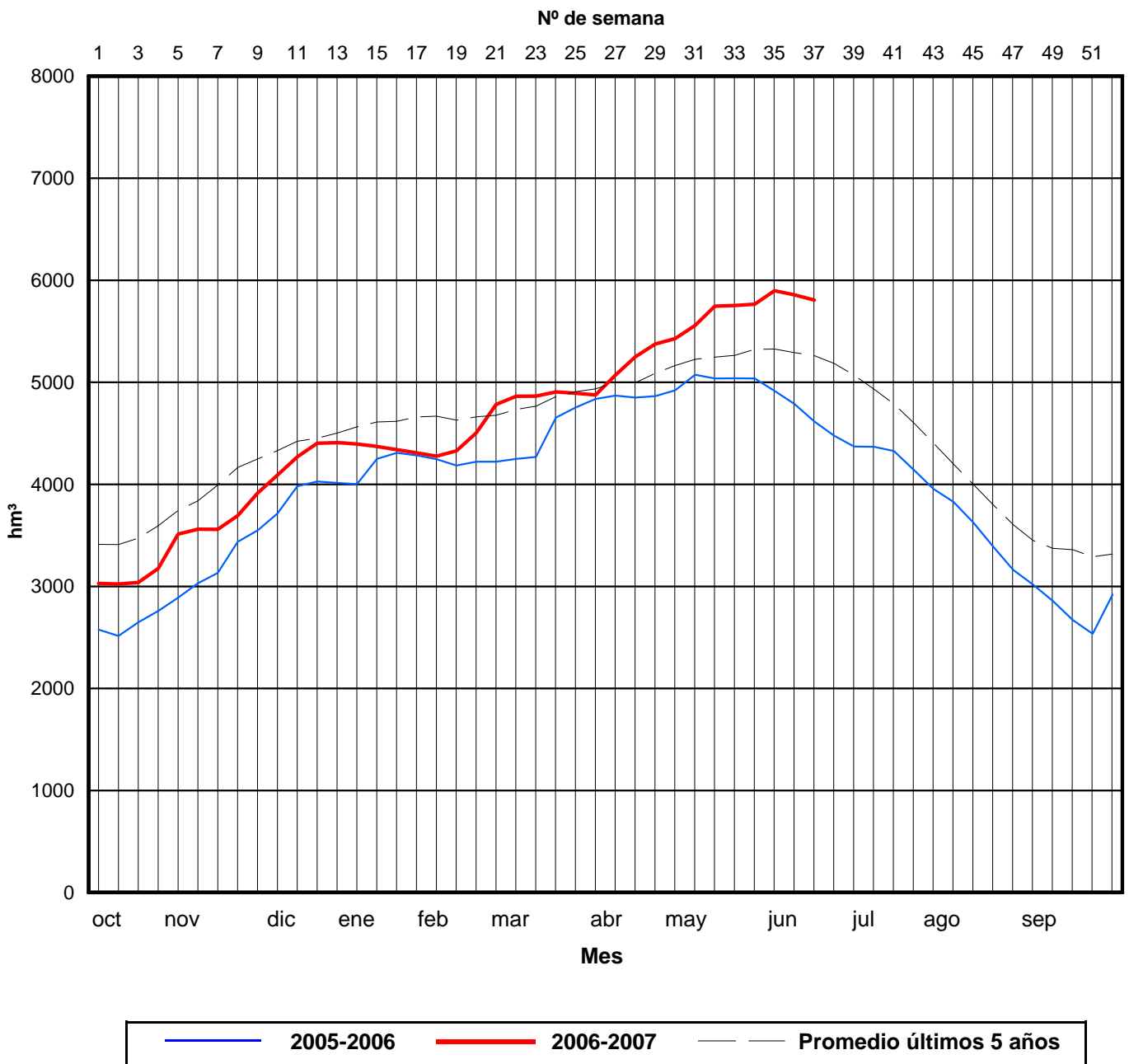



* Calculado con el modelo:  ASTER

EVOLUCIÓN DE LA RESERVA DE NIEVE* EN LAS SUBCUENCAS PIRENAICAS DE LA CUENCA DEL EBRO (Hm³ de agua equivalente)*

27 de mayo de 2007

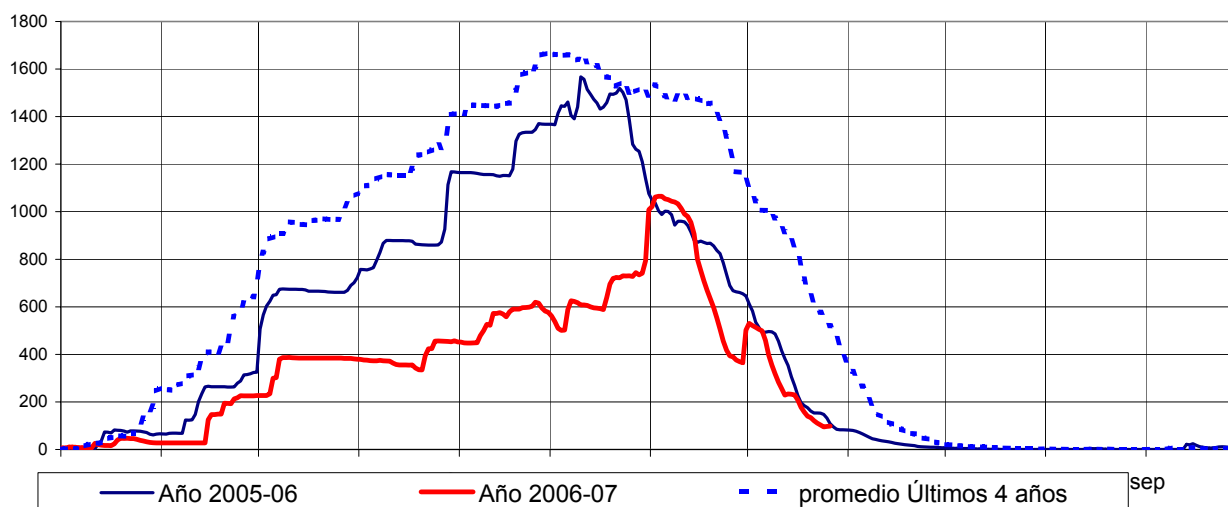

Orden	Cuenca	(Hm ³)*
1	Aragón hasta el Embalse de Yesa	14.1
2	Gállego hasta el Embalse de Búbal	51.4
3	Ara hasta Boltaña	7.7
4	Cinca hasta Escalona	1.7
5	Ésera hasta Campo	1.9
6	Garona hasta Bossost	5.1
7	Noguera Ribagorzana hasta Pont de Suert	0.6
8	Noguera Pallaresa hasta Embalse de Talarn	15.6
9	Valira hasta Seo D'Urgel	0.0
10	Segre hasta Seo D'Urgel	0.0
Total:		98.1

SITUACIÓN DE LAS CUENCAS MODELIZADAS

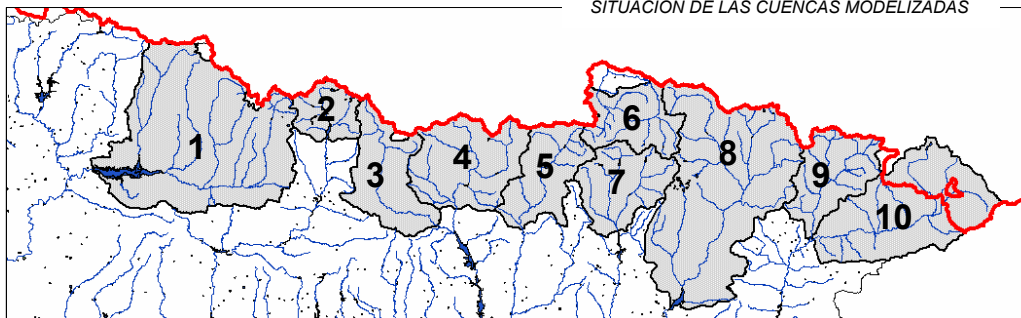



PARTE DIARIO DE EMBALSES

FECHA Y HORA DE GENERACIÓN DEL PARTE: 31/05/2007 11:11:

FECHA 31/05/2007 HORA: 08:00 (1) Embalse no incluido en el S.A.I.H.

* Último dato disponible

Página 1



EMBALSE	JUNTA	TIPO	RÍO	COTA M.E.N.	Cota Actual M.S.N.M.	Volumen Máximo	Volumen Actual Hm³	Volumen Resguardo Hm³	Volumen hace una Semana	Volumen hace un Mes	Volumen hace un Año	ENTRADA Dm³/día	SALIDA Dm³/día	LLUVIA l/m²
EBRO	01	E	EBRO	839,00	836,95	540,597	418,298	122,299	412,094	392,088	426,255	652,400	86,400	0,00
CERECEDA	01	P	EBRO	566,38	566,31	1,997	1,941	0,056	1,941	1,941	0,448			
SOBRÓN	01	P	EBRO	511,00	510,66	20,145	18,988	1,157	19,052	17,000	17,915			
MANSILLA	02	E	NAJERILLA	930,00	929,01	67,734	65,304	2,430	64,821	63,888	59,739	444,960	444,960	2,00
PAJARES	03	E	PIQUERAS	1.228,00	1.228,07	35,194	35,308	-0,114	35,324	35,650	31,363	70,400	86,400	0,00
GONZÁLEZ LACASA	03	E	ALBERCOS	995,50	995,57	32,929	33,040	-0,111	32,882	32,083	29,550	44,130	13,130	0,70
VAL (1)	04	E	VAL	620,00	618,81	24,194	22,960	1,234	22,909	22,329	18,966	22,960	12,960	0,50
MONTEAGUDO	05	E	NÁJIMA	801,50	796,78	9,680	3,999	5,681	4,078	4,330	4,921	0,000	0,000	1,00
TRANQUERA, LA	05	E	PIEDRA	685,50	680,46	84,174	58,843	25,331	56,871	51,743	52,737	260,980	29,980	0,80
MAIDEVERA	05	E	ARANDA	799,00	799,38	18,332	18,850	-0,518	18,590	16,213	11,596	65,970	38,970	0,70
TORCAS, LAS	06	E	HUERVA	624,35	622,64	6,669	5,513	1,156	5,513	5,896	5,584	182,000	277,000	0,00
MONEVA	07	E	AGUAS VIVAS	614,67	606,77	8,025	3,283	4,742	3,228	2,799	2,492	6,990	1,990	0,00
ALMOCHUEL (1)	07	E	AGUAS VIVAS	471,60	469,76	1,477	1,014	0,463	1,032	0,736	0,489	0,000	5,010	
CUEVA FORADADA	08	E	MARTÍN	579,93	579,76	22,078	21,757	0,321	21,927	22,192	19,546	110,780	148,780	0,00
SANTOLEA	09	E	GUADALOPE	583,35	574,62	47,670	21,410	26,260	25,534	35,169	44,824	275,010	775,010	0,00
CALANDA	09	E	GUADALOPE	440,00	435,24	54,324	40,706	13,618	40,317	35,569	37,266	775,900	541,900	0,00
CASPE	09	E	GUADALOPE	230,00	224,47	81,520	51,664	29,856	49,025	32,418	37,601	406,180	221,180	0,00
ALCAÑIZ (ESTANCA)	09	E	GUADALOPE	342,45	341,64	7,309	6,382	0,927	6,089	6,831	6,175	234,460	137,460	0,00
GALLIPUÉN	09	E	GUADALOPILLO	694,46	692,52	3,698	2,943	0,755	2,875	2,527	3,194	8,990	1,990	0,00
PENA	10	E	PENA	617,03	614,56	17,877	15,187	2,690	15,198	13,909	15,364	4,320	4,320	0,00
MEQUINENZA	11	P	EBRO	121,00	120,07	1.533,985	1.464,413	69,572	1.405,392	1.387,816	1.295,464	21.838,140	22.571,140	0,00
RIBARROJA	11	P	EBRO	70,00	69,81	209,560	206,205	3,355	205,328	203,231	204,628	30.633,910	26.790,910	0,00
FLIX	11	P	EBRO	41,10	40,97	4,171	3,771	0,400	3,833	3,956	3,863	26.936,000	26.784,000	0,00
GUIAMETS	11	E	ASMAT O L'ÉLL	184,87	179,91	9,702	6,729	2,973	6,745	6,592	6,618	5,000	0,000	0,00
CIURANA (1)	11	P	CIURANA	485,40	476,60	12,024	6,457	5,567	6,447	6,221	8,063	2,590	2,590	
OLIANA	12	E	SEGRE	472,70	466,57	101,105	77,021	24,084	75,288	72,102	66,456	2.100,890	2.135,890	0,00
RIALB	12	E	SEGRE	430,00	411,09	403,552	185,953	217,599	185,866	118,808	162,807	2.644,800	2.818,800	0,00
SAN LORENZO	12	P	SEGRE	247,17	246,75	9,481	8,942	0,539	8,968	8,942	8,889	5.667,840	5.667,840	0,00
TALARN	12	P	N. PALLARESA	500,95	500,71	226,735	224,891	1,844	226,265	179,486	116,974	4.499,400	4.838,400	0,00



PARTE DIARIO DE EMBALSES

FECHA Y HORA DE GENERACIÓN DEL PARTE: 31/05/2007 11:11:

FECHA 31/05/2007 HORA: 08:00 (1) Embalse no incluido en el S.A.I.H.

* Último dato disponible

Página 2



ISO 9001

EMBALSE	JUNTA	TIPO	RÍO	COTA M.E.N.	Cota Actual M.S.N.M.	Volumen Máximo	Volumen Actual Hm³	Volumen Resguardo Hm³	Volumen hace una Semana	Volumen hace un Mes	Volumen hace un Año	ENTRADA Dm³/día	SALIDA Dm³/día	LLUVIA l/m²
TERRADETS	12	P	N. PALLARESA	372,05	371,24	33,193	30,673	2,520	30,429	30,520	32,478	4.771,800	4.924,800	
CAMARASA	12	P	N. PALLARESA	336,17	333,16	163,408	145,894	17,514	149,437	151,489	119,938	4.899,800	5.356,800	0,00
LLAUSSET (1)	13	P	LLAUSSET	2.191,50	2.186,39	16,554	14,306	2,248	14,703	11,166	13,340	63,590	542,590	
BARASONA	13	E	ESERA	448,37	447,90	84,710	81,601	3,109	80,681	82,260	57,178	2.393,280	2.393,280	0,00
BASERCA	13	P	N. RIBAGORZANA	1.434,50	1.430,85	21,866	18,610	3,256	17,198	12,780	12,898	1.009,300	595,300	0,00
ESCALES	13	P	N. RIBAGORZANA	821,00	815,18	152,317	130,608	21,709	125,428	106,084	71,983	2.310,350	2.240,350	
CANELLES	13	P	N. RIBAGORZANA	506,00	461,24	679,289	200,878	478,411	201,670	188,629	157,400	2.417,370	2.945,370	0,00
SANTA ANA	13	E	N. RIBAGORZANA	378,70	361,05	236,552	119,827	116,725	114,161	110,950	114,161	2.487,970	989,970	0,00
CAVALLERS	13	P	NOGUERA DE TOR	1.781,00	1.779,78	16,046	15,480	0,566	15,188	8,347	11,206	333,440	721,440	0,00
MEDIANO	14	E	CINCA	528,00	525,68	436,220	397,579	38,641	415,540	412,218	183,102	2.966,990	7.054,990	0,00
GRADO, EL	14	E	CINCA	450,00	449,39	399,482	391,516	7,966	378,685	391,516	385,745	7.054,940	6.151,940	0,00
VADIELLO	14	E	GUATIZALEMA	746,00	745,01	15,514	14,842	0,672	14,929	14,862	7,985	43,030	43,030	0,50
LANUZA	14	E	GÁLLEGO	1.275,50	1.272,62	16,851	14,130	2,721	12,315	14,636	13,385	692,960	944,960	2,00
BUBAL	14	E	GÁLLEGO	1.085,00	1.079,40	64,258	49,827	14,431	49,281	48,222	48,715	1.286,000	1.120,000	3,30
LA PEÑA	14	P	GÁLLEGO	539,00	538,51	25,056	23,732	1,324	24,795	24,627	22,141	1.940,540	1.940,540	2,00
ARDISA	14	E	GÁLLEGO	420,00	419,52	1,871	1,419	0,452	1,650	1,959	2,187	1.940,540	1.940,540	0,50
SOTONERA	14	E	SOTÓN	417,50	416,78	189,219	175,477	13,742	177,519	178,642	164,170	580,400	950,400	0,50
LAS NAVAS	14	P	SOTÓN	647,32	647,20	2,217	2,168	0,049	2,197	2,205	0,611			
SANTA M ^a . BELSUE (1) *	14	E	FLUMEN	894,39	880,00	13,627	3,746	9,881		4,846		0,000	0,000	0,00
GUARA	14	E	CALCÓN	789,00	787,89	3,645	3,398	0,247	3,417	3,419	3,201	0,000	4,490	1,50
YESA	15	E	ARAGÓN	488,61	487,06	446,862	414,594	32,268	410,776	415,603	394,243	2.884,720	2.682,720	0,00
ITOIZ	16	E	IRATI	588,00	581,01	417,470	345,650	71,820	338,716	319,069	186,951	1.323,200	367,200	0,00
EUGUI	16	E	ARGA	628,00	625,88	21,395	18,901	2,494	18,970	19,131	19,188	257,000	108,000	0,00
ALLOZ	16	E	SALADO	468,69	465,67	66,405	55,783	10,622	55,428	52,639	52,179	71,420	35,420	0,00
MAIRAGA (1)	16	E	.	650,00	650,28	2,223	2,278	-0,055	2,291	2,291	2,243	2,830	4,829	0,00
URDALUR	16	E	ALZANIA	648,50	648,36	5,483	5,441	0,042	5,435	5,441	5,402	6.045,000	6.048,000	0,00
ULLÍVARRI	17	P	ZADORRA	546,50	545,43	146,473	130,073	16,400	129,019	128,719	108,885			
URRÚNAGA	17	P	SANTA ENGRACIA	546,50	545,34	71,770	62,467	9,303	61,932	53,557	50,695			

SITUACIÓN DE LOS EMBALSES A 31 DE MAYO DE 2007

EMBALSES	RÍOS	VOLUMEN MAXIMO (Hm ³)	VOLUMEN ACTUAL (Hm ³)	% VOLUMEN MAXIMO	VOLUMEN HACE 1 AÑO (Hm ³)	% AÑO ANTERIOR
ALCAÑIZ (ESTANCA)	GUADALOPE	7,30	6,38	87%	6,35	101%
CALANDA	GUADALOPE	54,32	40,71	75%	41,28	99%
CASPE	GUADALOPE	81,52	51,66	63%	41,75	124%
CUEVA FORADADA	MARTÍN	22,08	21,76	99%	20,94	104%
MAIDEVERA	ARANDA	18,33	18,85	103%	12,28	153%
MONEVA	AGUAS VIVAS	8,02	3,28	41%	2,59	127%
PENA	PENA	17,87	15,19	85%	15,43	98%
SANTOLEA	GUADALOPE	47,67	21,41	45%	47,37	45%
TORCAS (LAS)	HUERVA	6,66	5,51	83%	5,67	97%
TRANQUERA (LA)	PIEDRA	84,17	58,84	70%	58,75	100%
MARGEN DERECHA		347,94	243,60	70%	252,40	97%
EBRO	EBRO	540,59	418,30	77%	426,83	98%
MEQUINENZA	EBRO	1.533,98	1.464,41	95%	1.408,22	104%
RIBARROJA	EBRO	209,56	206,21	98%	201,32	102%
EBRO		2.284,13	2.088,92	91%	2.036,37	103%
BARASONA	ÉSERA	84,71	81,60	96%	62,82	130%
BÚBAL	GÁLLEGO	64,25	49,83	78%	46,05	108%
CANELLES	N. RIBAGORZANA	679,29	200,88	30%	189,89	106%
ESCALES	N. RIBAGORZANA	152,32	130,61	86%	92,17	142%
GRADO (EL)	CINCA	399,48	391,52	98%	356,49	110%
LANUZA	GÁLLEGO	16,85	14,13	84%	13,74	103%
MEDIANO	CINCA	436,22	397,58	91%	237,91	167%
PEÑA (LA)	GÁLLEGO	25,05	23,73	95%	25,15	94%
SANTA ANA	N. RIBAGORZANA	236,55	119,83	51%	107,79	111%
SOTONERA	SOTÓN	189,21	175,48	93%	170,37	103%
VADIELLO	GUATIZALEMA	15,51	14,84	96%	8,82	168%
YESA	ARAGÓN	446,86	414,59	93%	411,58	101%
MARGEN IZQUIERDA		2.746,30	2.014,61	73%	1.722,78	117%
TOTALES ...		5.378,37	4.347,12	81%	4.011,55	108%

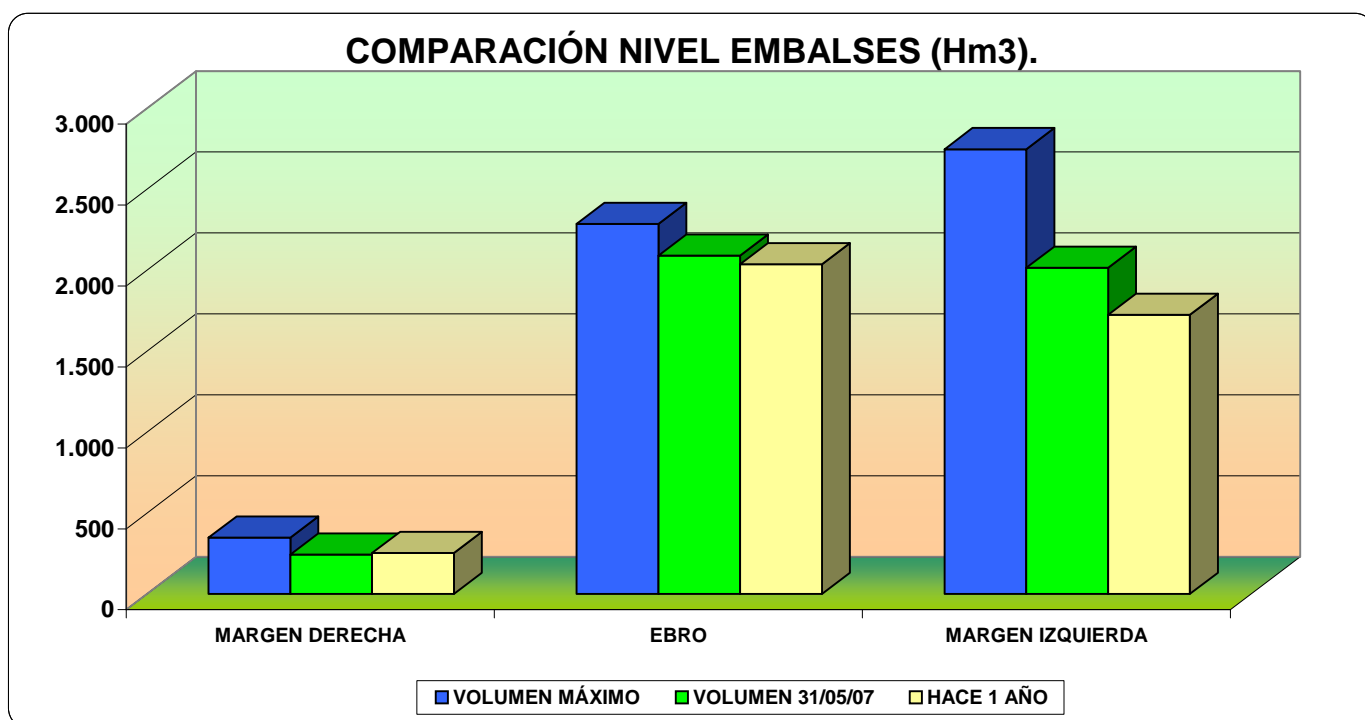

FUENTE: Confederación Hidrográfica del Ebro.

COMENTARIOS EVOLUCIÓN RESERVA HIDRÁULICA (31/05/07):

La reserva de agua embalsada en la Cuenca del Ebro supera al promedio de los últimos 5 años y el nivel del año anterior en esta época.

- Margen derecha:

El nivel de los embalses ha aumentado 22,86 Hm³ desde finales de abril, estando casi al nivel que tenían hace un año (97%). Durante este mes ha descendido el nivel de los embalses de Alcañiz, Cueva Foradada, Santolea y Las Torcas, el resto ha aumentado su nivel. Los embalses de la margen derecha se encuentran al 70% de su capacidad, destacando con % más bajos: Moneva (41%), Santolea (45%) y Caspe (63%).

Los embalses de Santolea (45%), Las Torcas (97%), Pena (99%) y Calanda (99%) tienen el nivel embalsado por debajo del año anterior en esta época.

- Margen izquierda:

El nivel de los embalses de la margen izquierda ha aumentado 26,36 Hm³ desde finales de abril. El agua embalsada es superior a la de hace un año (117%). Durante este mes ha aumentado el nivel de los embalses de la cuenca del Noguera Ribagorzana. Por el contrario, ha disminuido el agua embalsada de Barasona, Mediano, Lanuza, La Peña, Sotonera y Yesa.

Los embalses de la margen izquierda se encuentran al 73% de su capacidad, destacando con % más bajos: Canelles (30%), Santa Ana (51%), Búbal (78%), Lanuza (84%) y Escales (86%).

Sólo el embalse de La Peña (94%) tiene el nivel por debajo del año anterior en esta época.

- Embalses del Ebro:

El nivel de agua embalsada es superior al volumen existente hace un año, situándose al 91% de su capacidad, el embalse del Ebro se encuentra al 77% de capacidad.

ÍNDICE DE VERDOR

EN ARAGÓN

MAYO 2007

ÍNDICE DE VERDOR MAYO 2007:

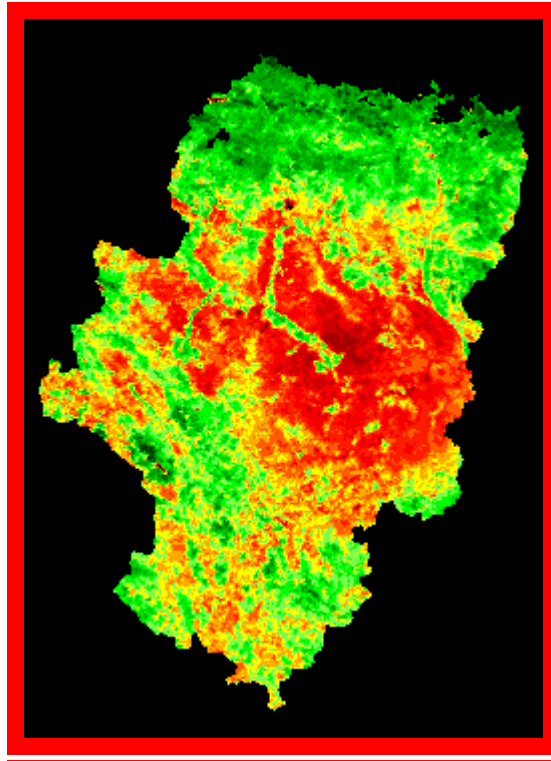

MAYO 2007

En el mapa podemos ver que **el color predominante en la zona centro oriental de Aragón es el rojo**, lo que detecta la falta de fotosíntesis en esas zonas. El norte de Aragón presenta mayor actividad vegetativa (color verde).

Las comarcas que el mapa indica con menos actividad fotosintética serían: **Monegros, Bajo Cinca, Ribera Baja del Ebro, Campo de Belchite, Caspe, Bajo Martín y Bajo Aragón.**

MAPAS ÍNDICE DE VERDOR MAYO 1996/2007

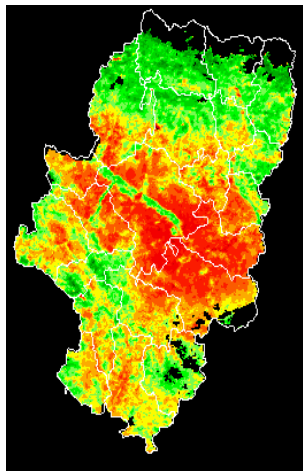

MAYO 1996

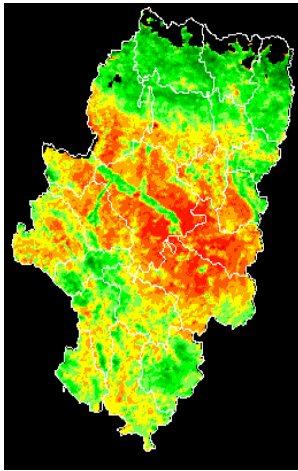

MAYO 1997

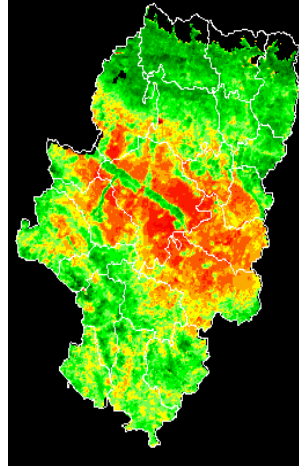

MAYO 1998

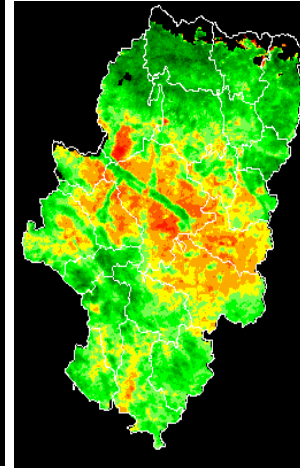

MAYO 1999

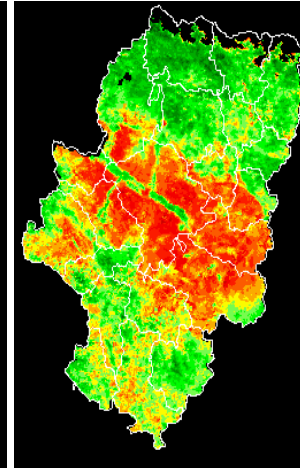

MAYO 2000

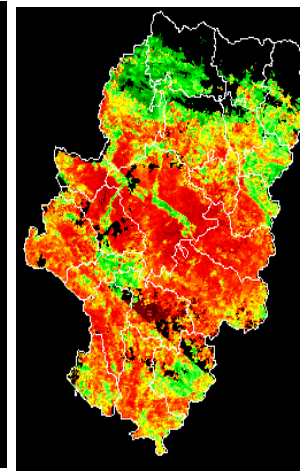

MAYO 2001

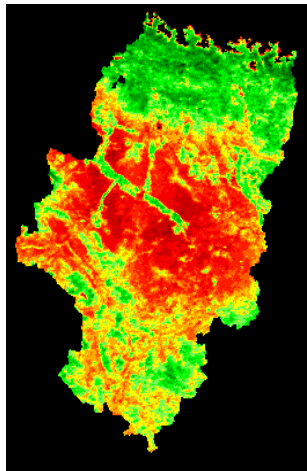

MAYO 2002

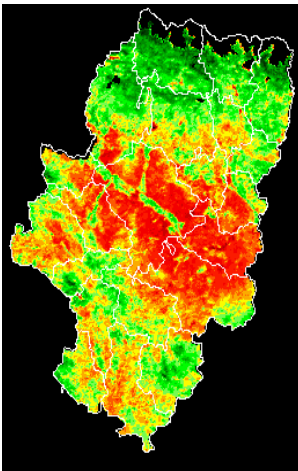

MAYO 2003

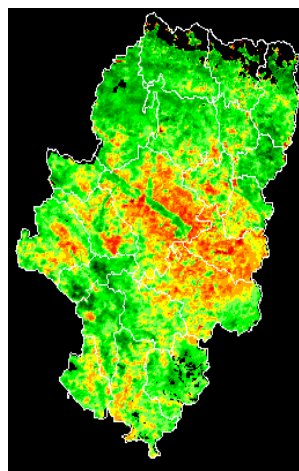

MAYO 2004

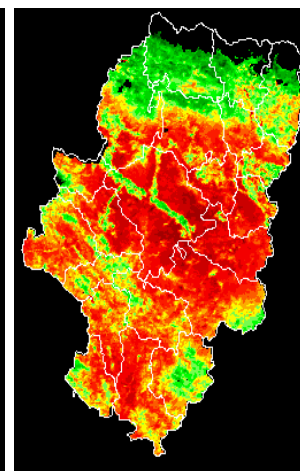

MAYO 2005

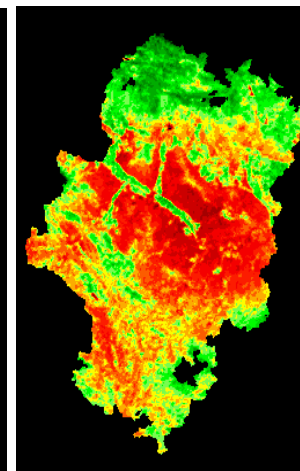

MAYO 2006

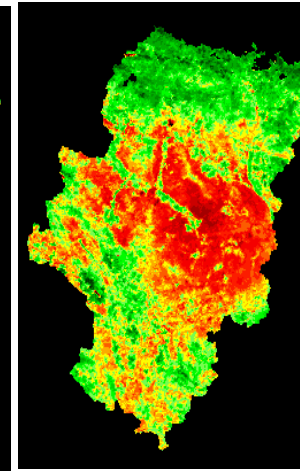

MAYO 2007

COMPARACIÓN ÍNDICE DE VERDOR:

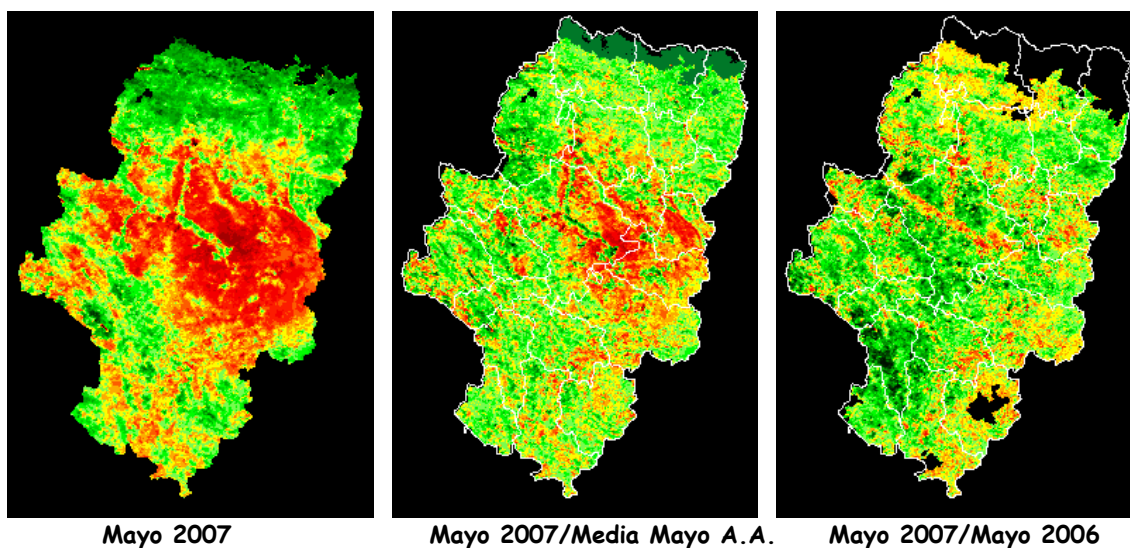

- El mapa de la izquierda muestra el índice de verdor en mayo de 2007. Se observa que **el color predominante en la zona centro oriental de Aragón (valle del Ebro) es el rojo**, sería la zona con menos actividad fotosintética.
- El mapa del centro compara el índice de verdor en mayo de este año, con la media en el índice de verdor de los años anteriores en el mismo mes. Se observa que **en las zonas de color rojo, la situación de este año es peor que la media.**
- El mapa de la derecha compara la situación del índice de verdor en mayo de este año con mayo de 2006. **La situación este año es mejor que el año anterior en todo Aragón.**

Los mapas muestran toda la actividad fotosintética incluidos los bosques, **no puede servir para detectar el riesgo de incendios.**

EVOLUCIÓN DE LOS
PRECIOS MENSUALES
PERCIBIDOS POR LOS
AGRICULTORES.

(Serie 3 años)

PRECIO PERCIBIDO-TRIGO PANIFICABLE

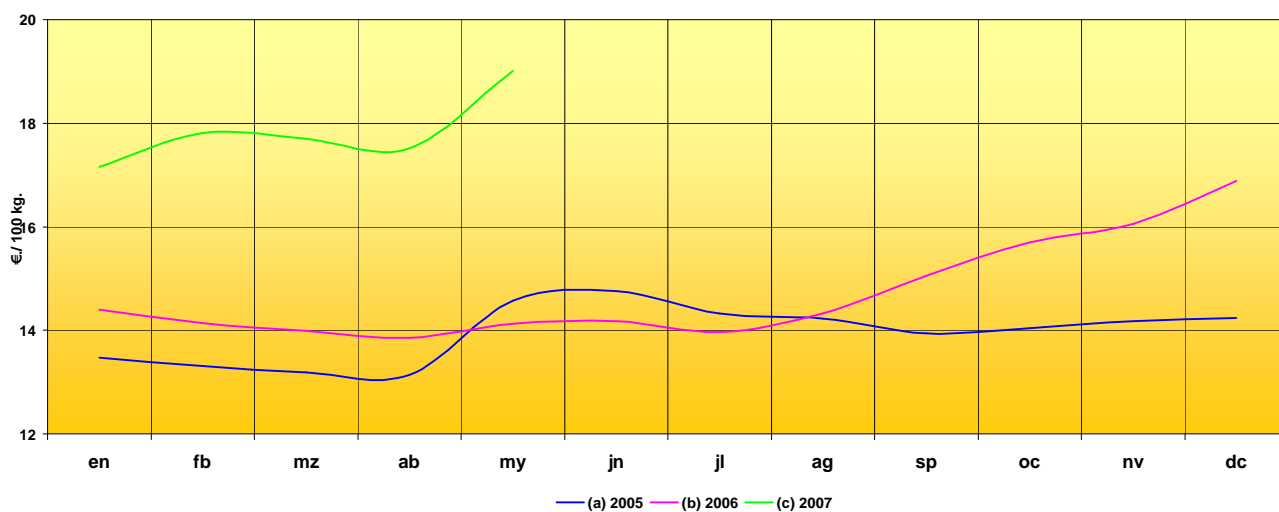

	en	fb	mz	ab	my	jn	jl	ag	sp	oc	nv	dc
Año 2005	13,47	13,31	13,19	13,14	14,57	14,76	14,32	14,23	13,94	14,04	14,18	14,24
Año 2006	14,40	14,14	13,99	13,86	14,13	14,18	13,96	14,32	15,05	15,70	16,06	16,88
% sobre mes anterior	1,7%	3,8%	-0,6%	-1,0%	8,5%							
% sobre mes año anterior	19,2%	26,0%	26,5%	26,4%	34,5%							

PRECIO PERCIBIDO-TRIGO DURO

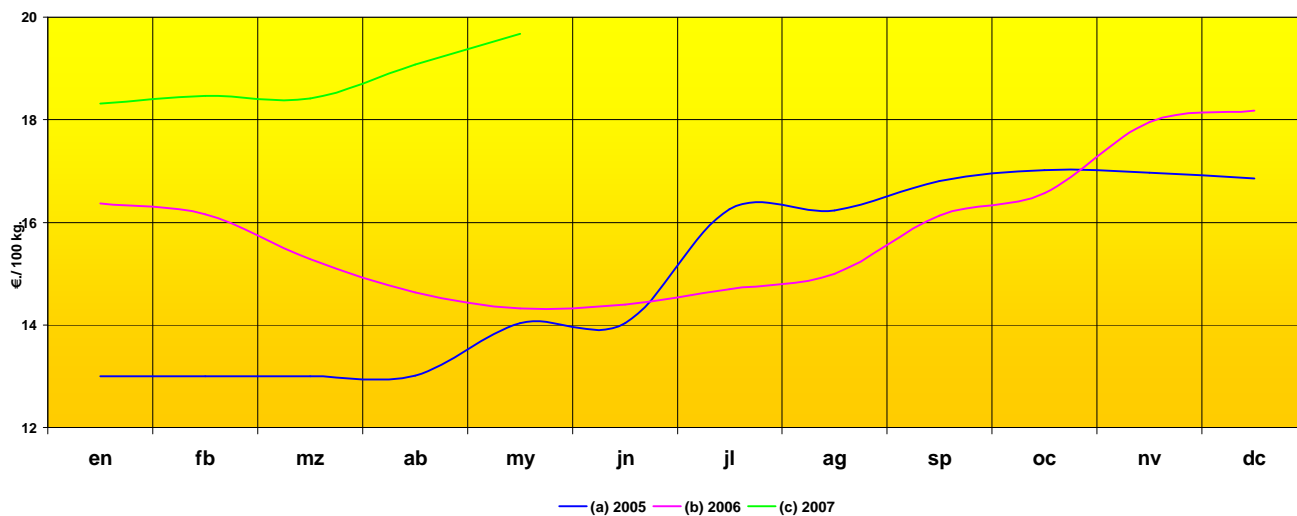

	en	fb	mz	ab	my	jn	jl	ag	sp	oc	nv	dc
Año 2005	13,00	13,00	13,00	13,01	14,04	14,04	16,26	16,23	16,81	17,02	16,97	16,86
Año 2006	16,37	16,15	15,28	14,63	14,32	14,40	14,69	15,00	16,13	16,57	17,95	18,18
Año 2007	18,31	18,47	18,41	19,08	19,68							
% sobre mes anterior	0,7%	0,9%	-0,3%	3,6%	3,1%							
% sobre mes año anterior	11,9%	14,4%	20,5%	30,4%	37,4%							

PRECIO PERCIBIDO-CEBADA PIENSO

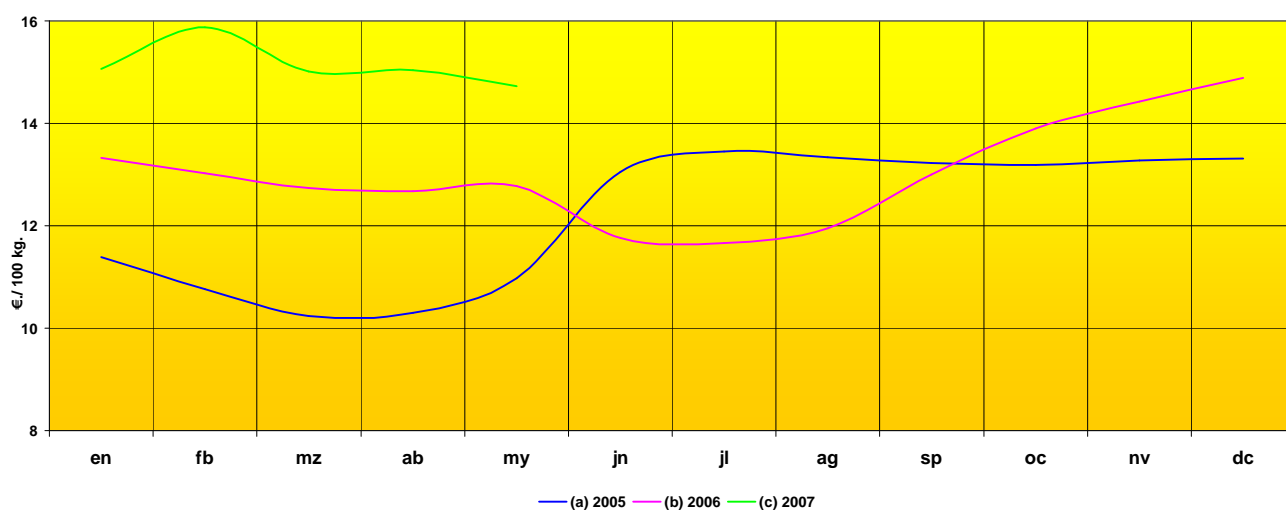

	en	fb	mz	ab	my	jn	jl	ag	sp	oc	nv	dc
Año 2005	11,39	10,76	10,24	10,30	10,97	13,05	13,45	13,34	13,22	13,19	13,28	13,31
Año 2006	13,32	13,02	12,74	12,68	12,77	11,76	11,66	11,95	13,00	13,90	14,42	14,89
% sobre mes anterior	1,1%	5,4%	-5,4%	0,2%	-2,1%							
% sobre mes año anterior	13,1%	21,9%	17,8%	18,6%	15,3%							

PRECIO PERCIBIDO-MAIZ GRANO

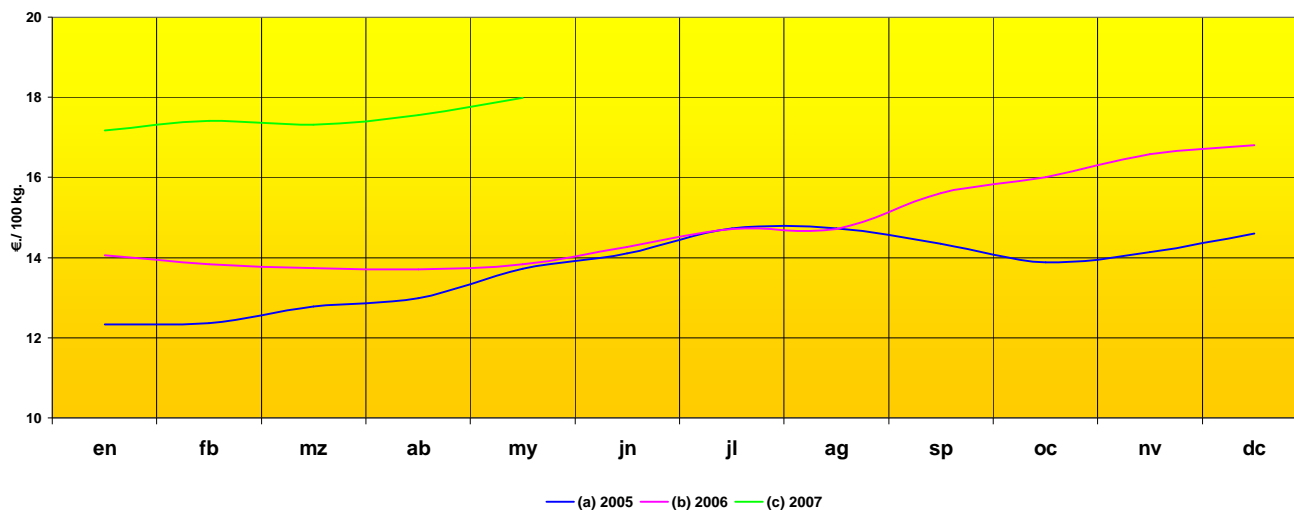

	en	fb	mz	ab	my	jn	jl	ag	sp	oc	nv	dc
Año 2005	12,34	12,37	12,78	12,99	13,72	14,11	14,73	14,73	14,34	13,88	14,13	14,60
Año 2006	14,06	13,83	13,74	13,71	13,84	14,26	14,72	14,72	15,60	16,01	16,58	16,81
Año 2007	17,18	17,42	17,31	17,55	17,98							
% sobre mes anterior	2,2%	1,4%	-0,6%	1,4%	2,5%							
% sobre mes año anterior	22,2%	26,0%	26,0%	28,0%	29,9%							

PRECIO PERCIBIDO-HENO DE ALFALFA

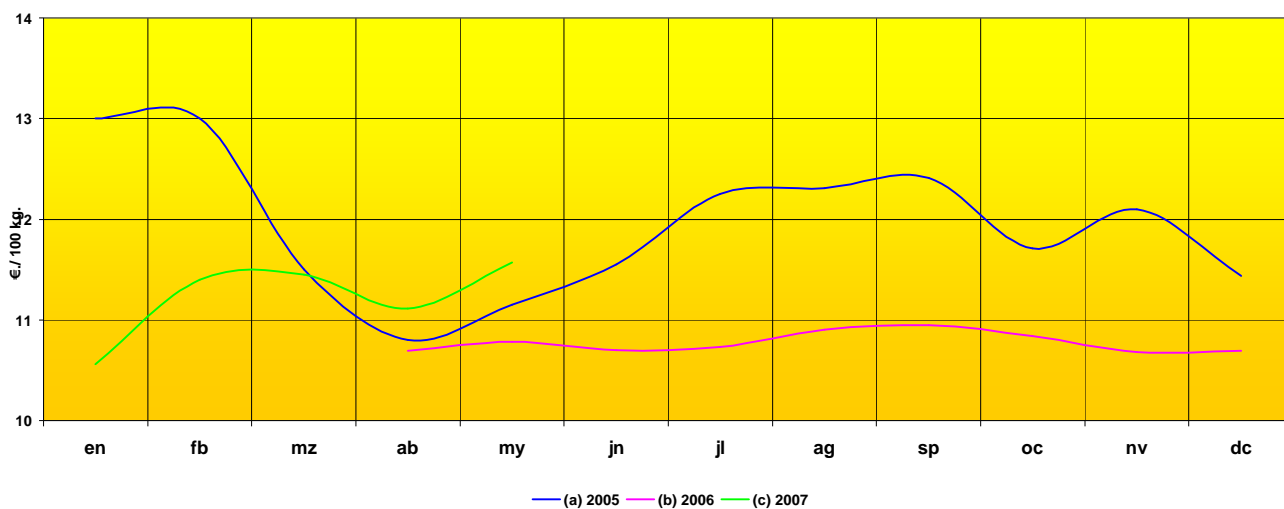

	en	fb	mz	ab	my	jn	jl	ag	sp	oc	nv	dc
Año 2005	13,00	13,00	11,50	10,80	11,15	11,55	12,25	12,31	12,41	11,71	12,10	11,44
Año 2006				10,69	10,78	10,70	10,73	10,90	10,95	10,84	10,68	10,69
Año 2007	10,56	11,40	11,45	11,11	11,57							
% sobre mes anterior	-1,2%	8,0%	0,4%	-3,0%	4,1%							
% sobre mes año anterior			0,0%	3,9%	7,3%							

PRECIO PERCIBIDO-ALMENDRA LARGUETA EN CASCARA

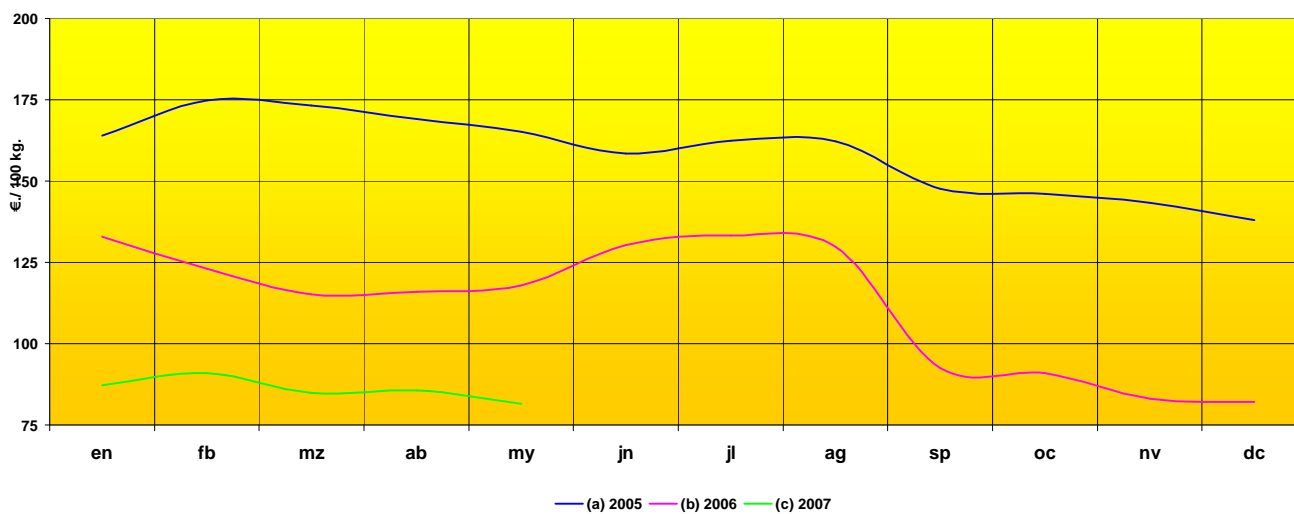

	en	fb	mz	ab	my	jn	jl	ag	sp	oc	nv	dc
Año 2005	164,06	174,86	173,14	169,16	165,17	158,51	162,33	162,27	147,64	146,05	143,37	137,97
Año 2006	132,86	123,02	115,06	115,99	117,97	130,41	133,20	129,80	92,56	90,96	83,12	82,14
Año 2007	87,28	90,86	84,94	85,71	81,46							
% sobre mes anterior	6,3%	4,1%	-6,5%	0,9%	-5,0%							
% sobre mes año anterior	-34,3%	-26,1%	-26,2%	-26,1%	-30,9%							

PRECIO PERCIBIDO-ALMENDRA MARCONA EN CASCARA

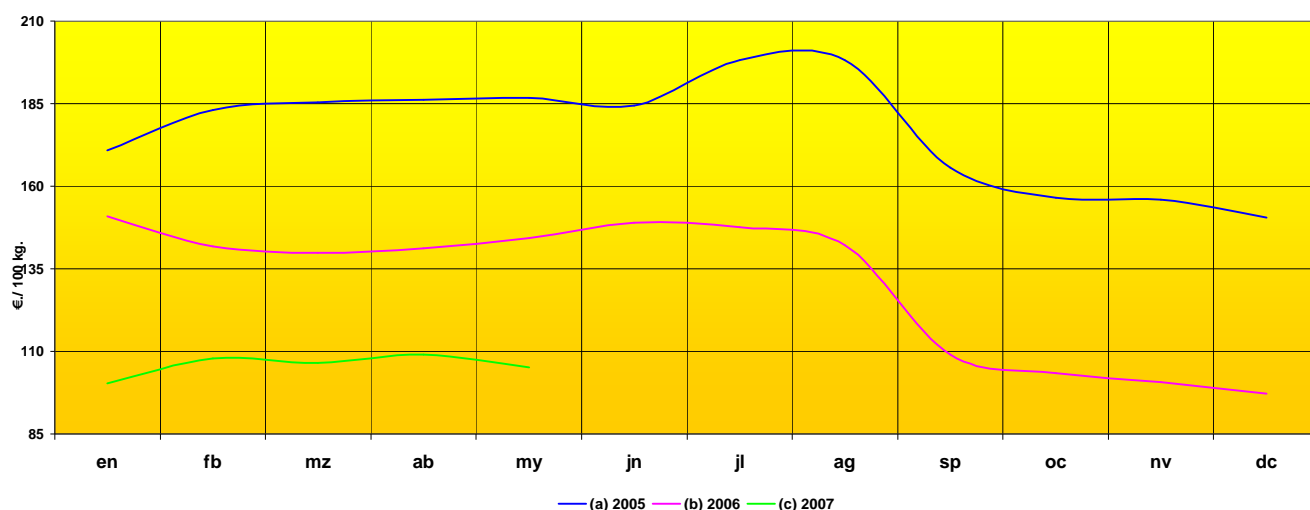

	en	fb	mz	ab	my	jn	jl	ag	sp	oc	nv	dc
Año 2005	170,83	183,12	185,32	186,13	186,80	184,39	198,25	198,25	165,68	156,58	155,93	150,48
Año 2006	150,82	141,84	139,92	141,11	144,25	149,01	147,57	142,23	109,10	103,44	100,76	97,15
Año 2007	100,35	107,94	106,52	108,98	105,13							
% sobre mes anterior	3,3%	7,6%	-1,3%	2,3%	-3,5%							
% sobre mes año anterior	-33,5%	-23,9%	-23,9%	-22,8%	-27,1%							

PRECIO PERCIBIDO-ALMENDRA COMUNA EN CASCARA

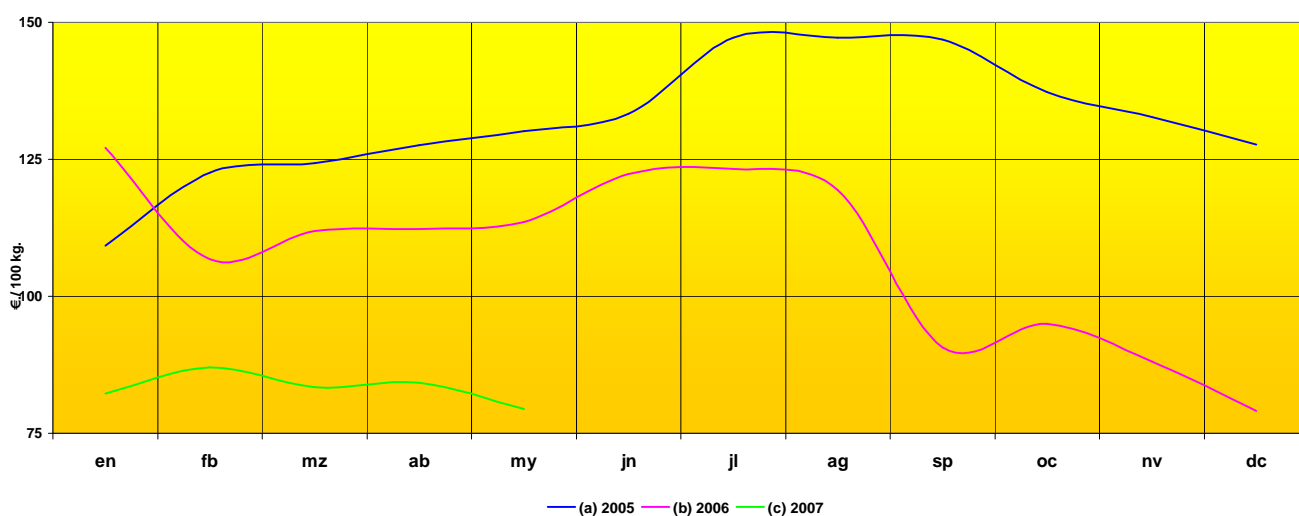

	en	fb	mz	ab	my	jn	jl	ag	sp	oc	nv	dc
Año 2005	109,27	122,50	124,30	127,57	130,18	133,26	147,25	147,25	146,81	137,29	132,67	127,67
Año 2006	127,08	106,74	111,89	112,26	113,60	122,26	123,22	119,41	90,63	95,01	88,07	79,14
Año 2007	82,27	87,09	83,36	84,26	79,42							
% sobre mes anterior	4,0%	5,9%	-4,3%	1,1%	-5,7%							
% sobre mes año anterior	-35,3%	-18,4%	-25,5%	-24,9%	-30,1%							

PRECIO PERCIBIDO-ACEITE DE OLIVA VIRGEN-EXTRA DE <1º

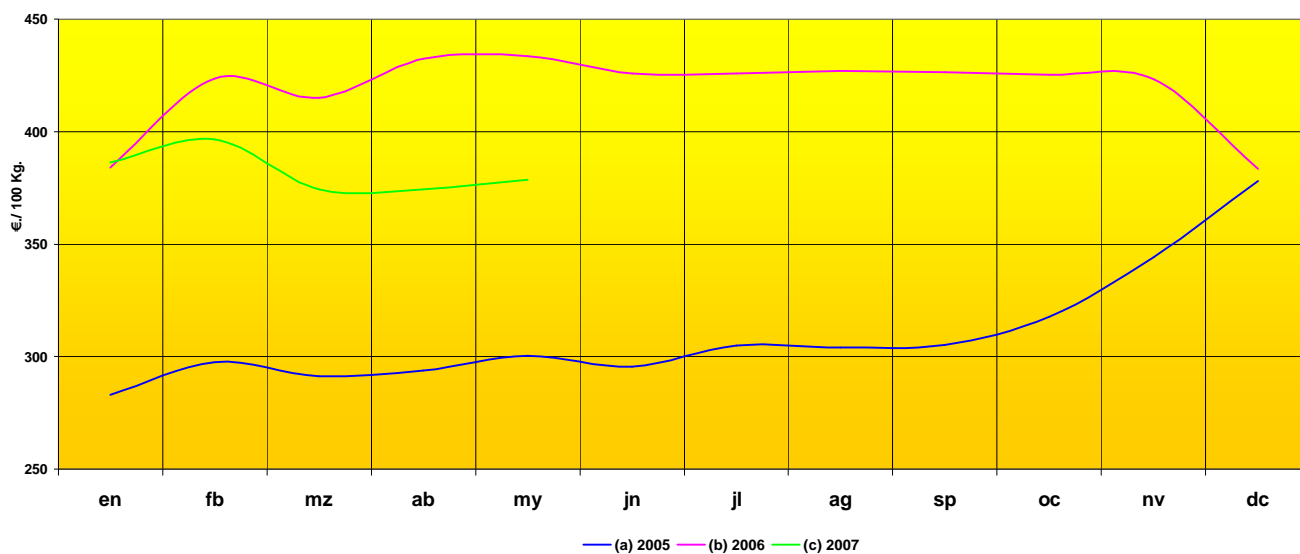

	en	fb	mz	ab	my	jn	jl	ag	sp	oc	nv	dc
Año 2005	282,95	297,59	291,38	293,72	300,35	295,64	304,83	304,18	305,21	317,62	344,27	378,05
Año 2006	383,93	423,57	415,03	432,25	433,40	425,91	425,91	426,87	426,43	425,22	423,14	383,50
Año 2007	386,39	396,44	374,40	374,40	378,55							
% sobre mes anterior	0,8%	2,6%	-5,6%	0,0%	1,1%							
% sobre mes año anterior	0,6%	-6,4%	-9,8%	-13,4%	-12,7%							

PRECIO PERCIBIDO-AÑOJOS PARA ABASTO

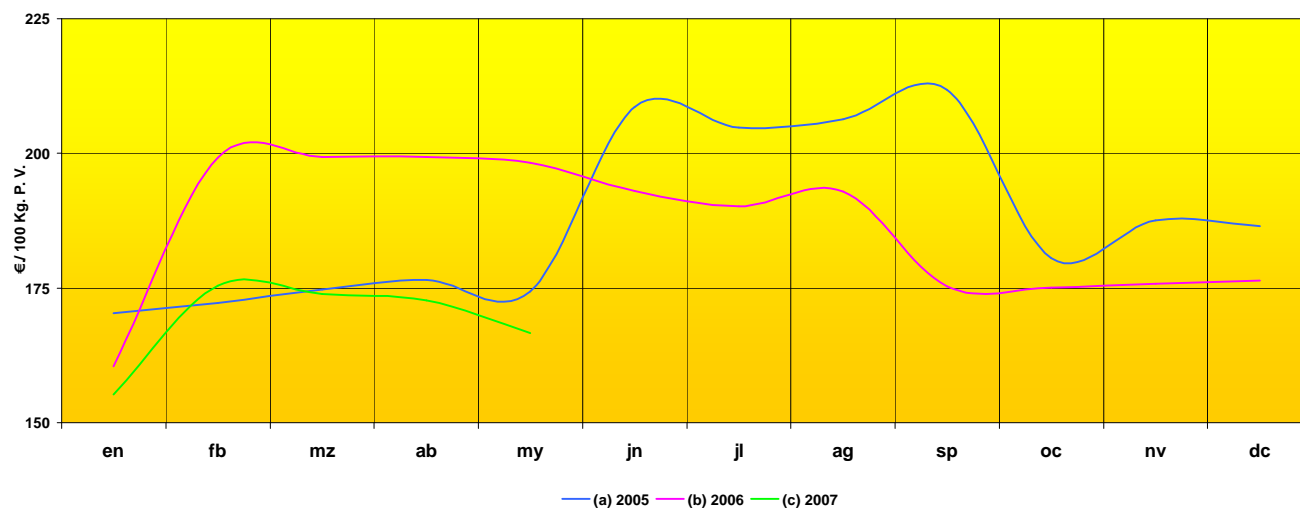

	en	fb	mz	ab	my	jn	jl	ag	sp	oc	nv	dc
Año 2005	170,38	172,26	174,76	176,49	174,37	208,62	204,74	206,35	211,79	180,57	187,57	186,53
Año 2006	160,43	199,16	199,30	199,30	198,29	193,08	190,13	192,86	175,31	175,04	175,82	176,40
Año 2007	155,24	175,46	173,91	172,65	166,65							
% sobre mes anterior	-12,0%	13,0%	-0,9%	-0,7%	-3,5%							
% sobre mes año anterior	-3,2%	-11,9%	-12,7%	-13,4%	-16,0%							

PRECIO PERCIBIDO-NOVILLOS PARA ABASTO

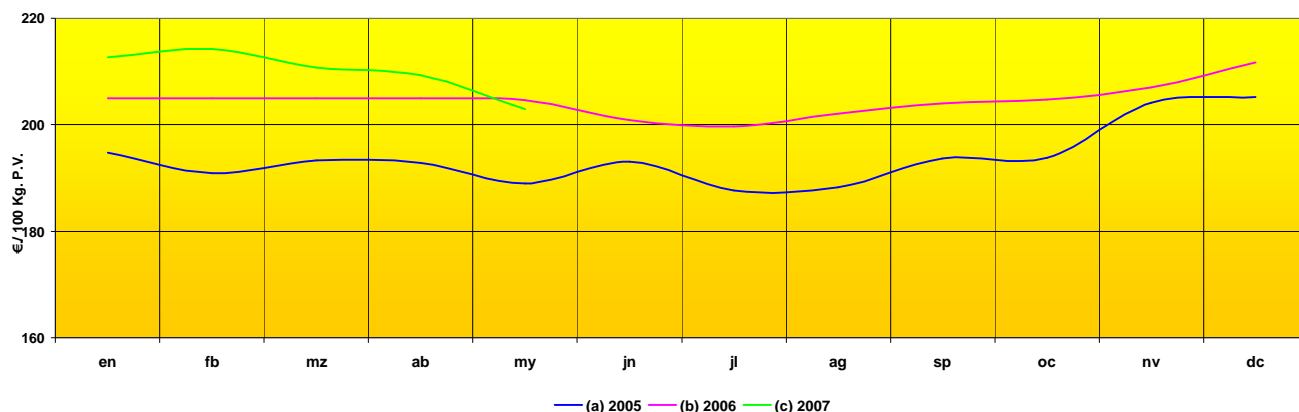

	en	fb	mz	ab	my	jn	jl	ag	sp	oc	nv	dc
Año 2005	194,76	190,93	193,29	192,81	189,00	193,04	187,67	188,30	193,64	193,80	204,11	205,23
Año 2006	205,00	205,01	204,99	204,99	204,60	200,85	199,62	202,12	204,04	204,71	207,03	211,70
Año 2007	212,64	214,27	210,77	209,35	202,88							
% sobre mes anterior	0,4%	0,8%	-1,6%	-0,7%	-3,1%							
% sobre mes año anterior	3,7%	4,5%	2,8%	2,1%	-0,8%							

PRECIO PERCIBIDO-VACUNO MAYOR PARA ABASTO

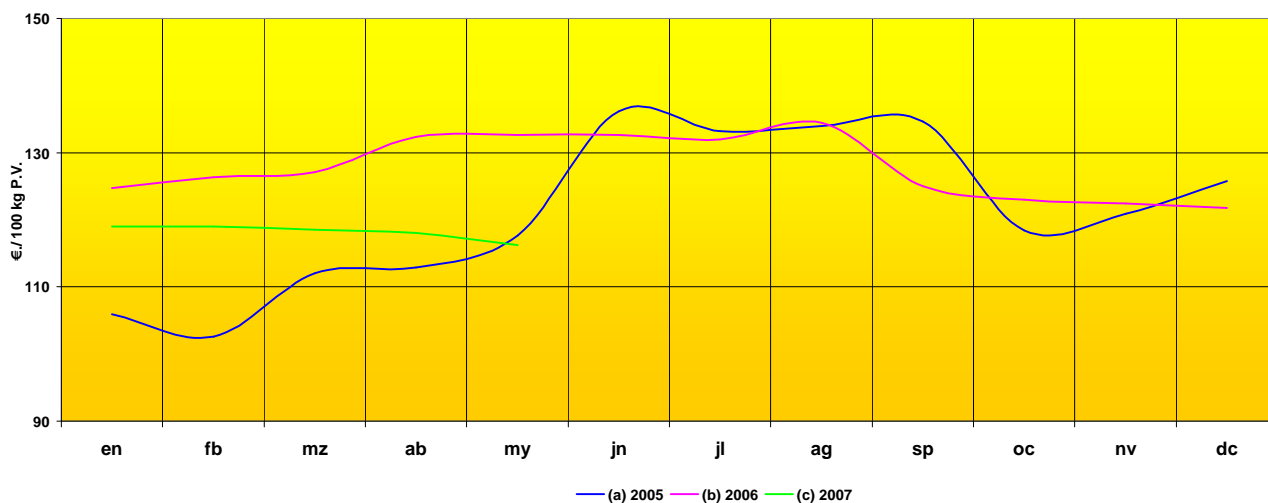

	en	fb	mz	ab	my	jn	jl	ag	sp	oc	nv	dc
Año 2005	105,96	102,55	112,05	112,93	117,69	136,21	133,21	133,98	134,62	118,38	120,93	125,76
Año 2006	124,74	126,30	127,09	132,40	132,61	132,68	131,94	134,41	125,03	123,03	122,44	121,77
Año 2007	119,00	118,98	118,51	118,00	116,19							
% sobre mes anterior	-2,3%	0,0%	-0,4%	-0,4%	-1,5%							
% sobre mes año anterior	-4,6%	-5,8%	-6,8%	-10,9%	-12,4%							

PRECIO PERCIBIDO-CORDERO LECHAL PARA ABASTO

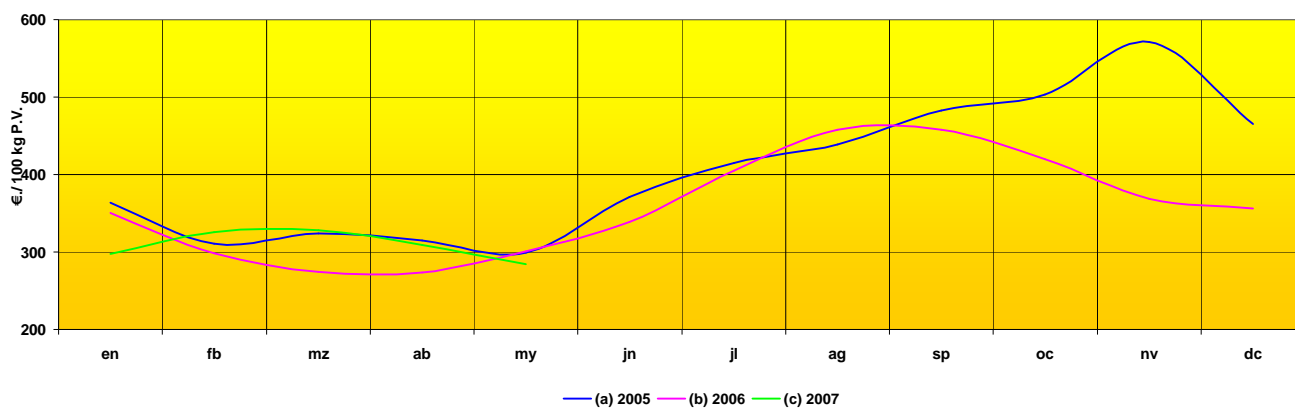

	en	fb	mz	ab	my	jn	jl	ag	sp	oc	nv	dc
Año 2005	363,29	310,49	323,86	314,88	298,79	370,80	414,77	438,57	482,84	503,62	571,16	465,21
Año 2006	350,74	298,58	274,55	273,43	300,84	338,90	404,80	457,58	457,81	420,15	368,23	355,99
% sobre mes anterior	-16,5%	9,6%	0,7%	-5,8%	-8,0%							
% sobre mes año anterior	-15,2%	9,2%	19,6%	13,0%	-5,5%							

PRECIO PERCIBIDO-CORDERO RECENTAL O TERNASCO PARA ABASTO

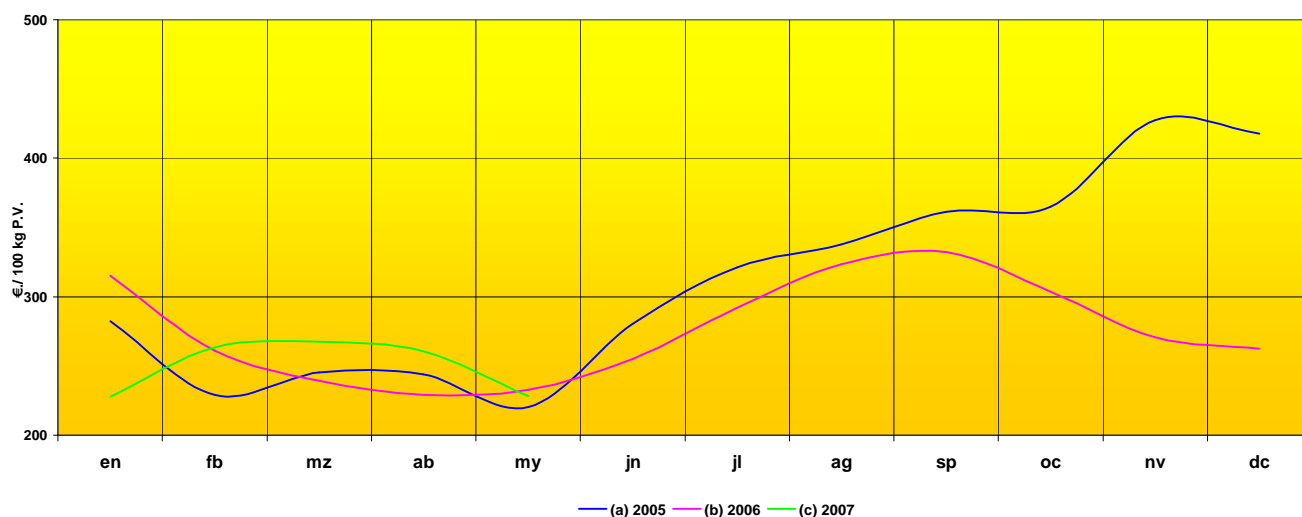

	en	fb	mz	ab	my	jn	jl	ag	sp	oc	nv	dc
Año 2005	282,28	228,91	245,37	243,87	220,11	280,47	321,29	337,62	361,54	364,89	427,41	417,65
Año 2006	315,24	260,92	239,16	229,22	232,76	254,79	291,85	323,37	332,05	303,72	270,62	262,35
Año 2007	227,73	263,53	267,66	260,48	228,16							
% sobre mes anterior	-13,2%	15,7%	1,6%	-2,7%	-12,4%							
% sobre mes año anterior	-27,8%	1,0%	11,9%	13,6%	-2,0%							

PRECIO PERCIBIDO-CERDO RAZAS NO IBERICAS PARA ABASTO

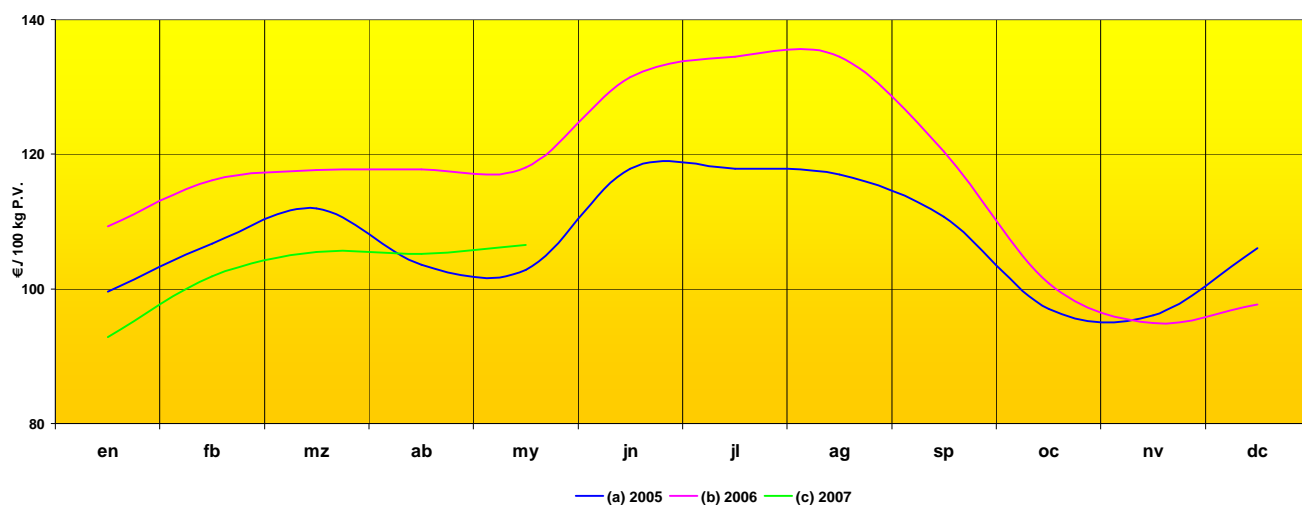

	en	fb	mz	ab	my	jn	jl	ag	sp	oc	nv	dc
Año 2005	99,60	106,69	111,94	103,55	102,82	117,82	117,87	117,01	110,70	97,01	96,10	106,05
Año 2006	109,27	116,11	117,65	117,77	118,03	131,42	134,51	134,51	120,40	100,79	94,97	97,67
Año 2007	92,82	101,85	105,53	105,24	106,56							
% sobre mes anterior	-5,0%	9,7%	3,6%	-0,3%	1,3%							
% sobre mes año anterior	-15,1%	-12,3%	-10,3%	-10,6%	-9,7%							

PRECIO PERCIBIDO-POLLO DE GRANJA

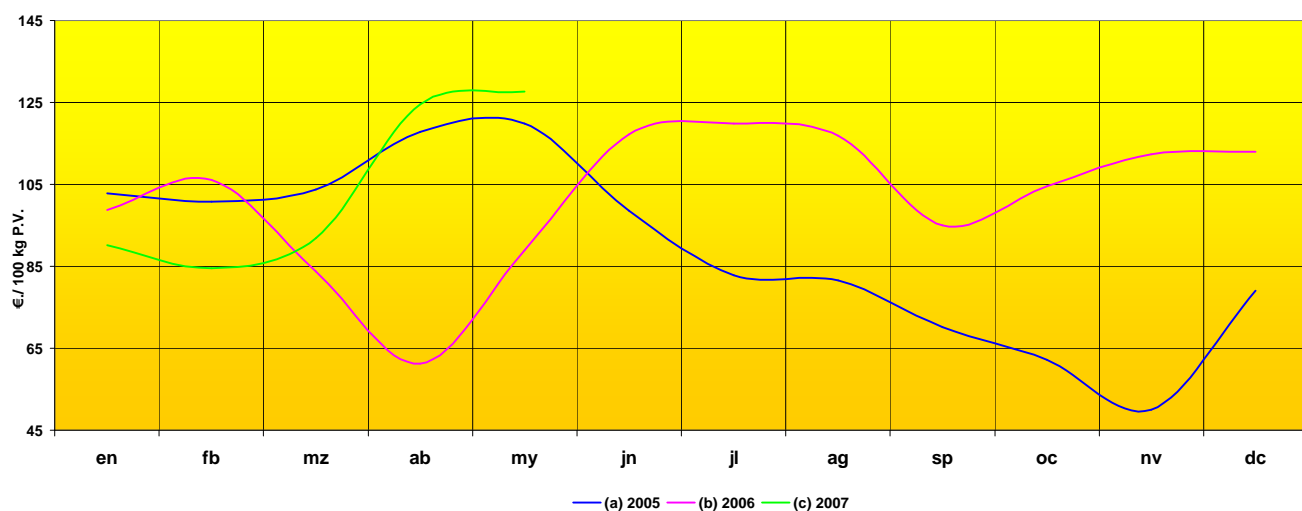

	en	fb	mz	ab	my	jn	jl	ag	sp	oc	nv	dc
Año 2005	102,84	100,84	103,81	117,81	119,82	98,66	82,83	81,52	70,20	62,16	49,96	79,00
Año 2006	98,78	106,11	83,71	61,19	88,84	117,16	119,83	116,83	94,94	104,49	112,33	113,03
Año 2007	90,10	84,47	91,83	124,59	127,67							
% sobre mes anterior	-20,3%	-6,2%	8,7%	35,7%	2,5%							
% sobre mes año anterior	-8,8%	-20,4%	9,7%	103,6%	43,7%							

PRECIO PERCIBIDO-CONEJO PARA ABASTO

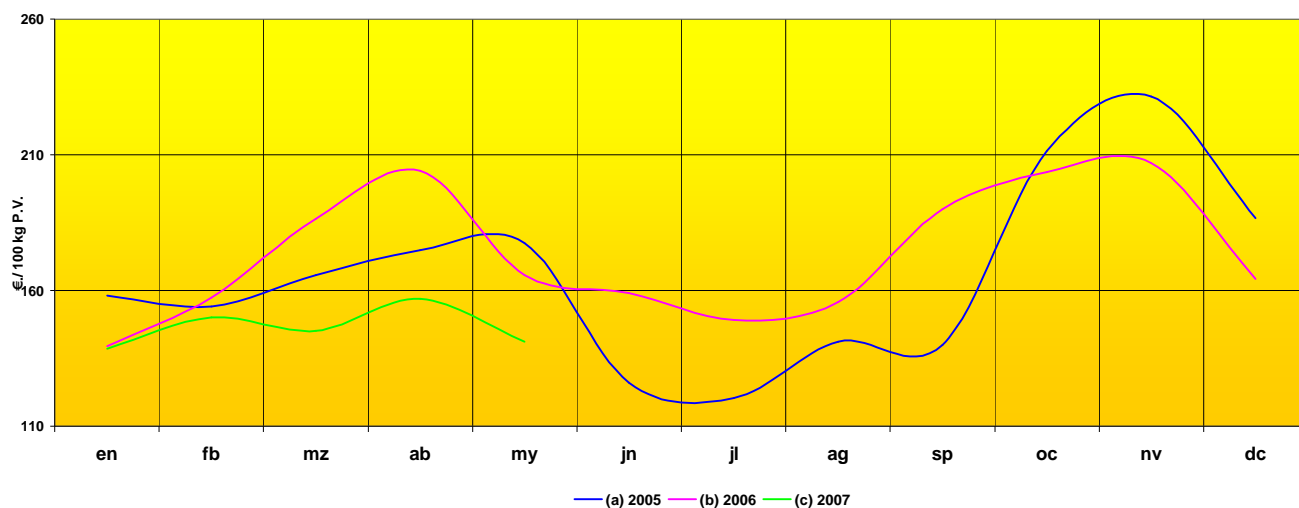

	en	fb	mz	ab	my	jn	jl	ag	sp	oc	nv	dc
Año 2005	158,19	154,12	165,63	174,89	177,44	126,04	120,46	141,16	139,87	211,52	231,46	186,68
Año 2006	139,52	157,44	186,31	204,11	165,77	159,11	149,11	155,64	189,99	203,69	207,01	164,18
Año 2007	138,61	150,21	145,24	156,85	141,10							
% sobre mes anterior	-15,6%	8,4%	-3,3%	8,0%	-10,0%							
% sobre mes año anterior	-0,7%	-4,6%	-22,0%	-23,2%	-14,9%							

PRECIO PERCIBIDO-LECHE DE VACA

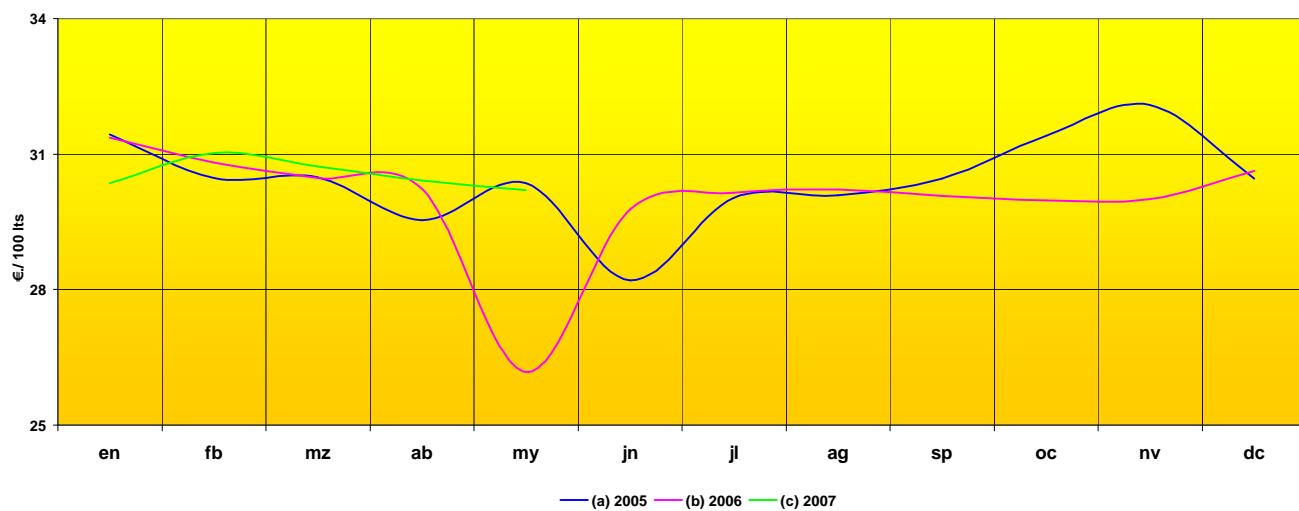

	en	fb	mz	ab	my	jn	jl	ag	sp	oc	nv	dc
Año 2005	31,43	30,47	30,48	29,53	30,36	28,20	30,03	30,09	30,45	31,40	32,08	30,46
Año 2006	31,36	30,81	30,47	30,23	26,17	29,77	30,14	30,22	30,08	29,98	30,00	30,62
Año 2007	30,36	31,02	30,73	30,42	30,20							
% sobre mes anterior	-0,8%	2,2%	-0,9%	-1,0%	-0,7%							
% sobre mes año anterior	-3,2%	0,7%	0,9%	0,6%	15,4%							

PRECIO PERCIBIDO-LECHE DE OVEJA

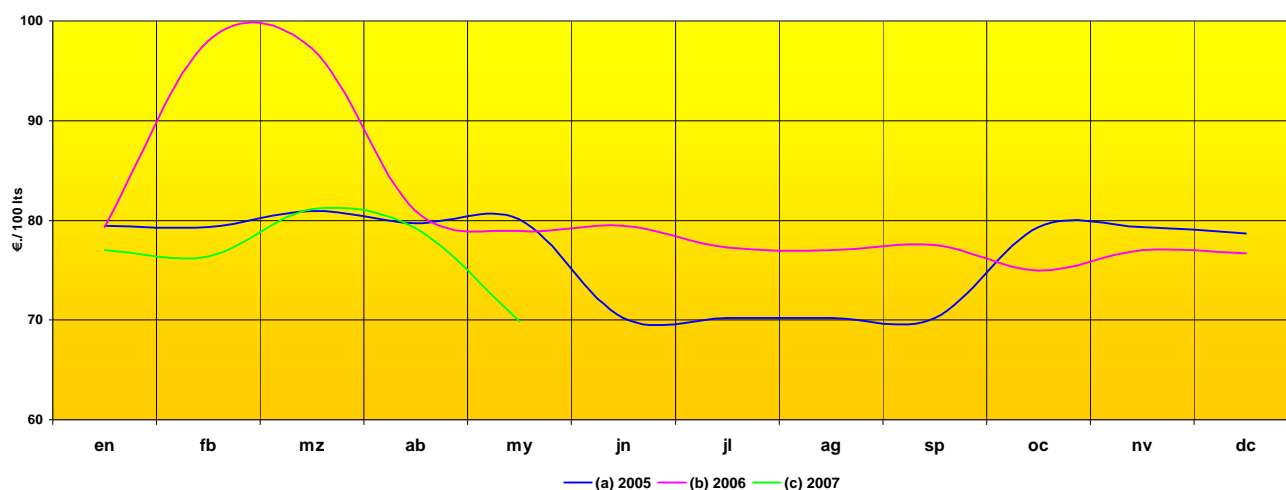

	en	fb	mz	ab	my	jn	jl	ag	sp	oc	nv	dc
Año 2005	79,47	79,30	80,91	79,73	80,08	70,20	70,20	70,20	70,20	79,30	79,30	78,69
Año 2006	79,30	98,01	97,23	80,95	78,91	79,44	77,28	77,03	77,54	74,94	77,03	76,67
Año 2007	77,01	76,40	81,12	79,20	69,90							
% sobre mes anterior	0,4%	-0,8%	6,2%	-2,4%	-11,7%							
% sobre mes año anterior	-2,9%	-22,0%	-16,6%	-2,2%	-11,4%							

PRECIO PERCIBIDO HUEVOS DE GALLINA CAT. M

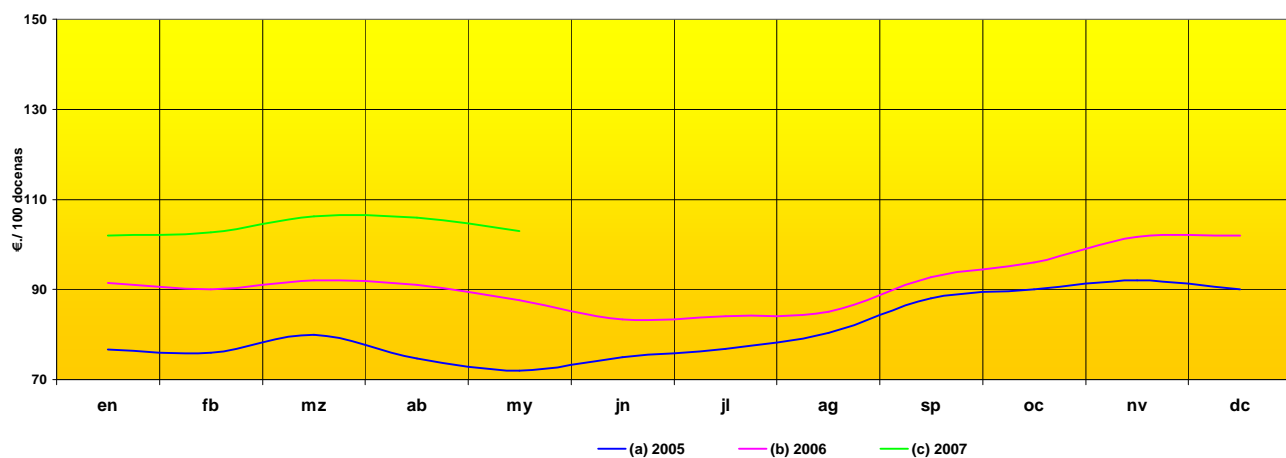

	en	fb	mz	ab	my	jn	jl	ag	sp	oc	nv	dc
Año 2005	76,67	76,00	80,00	74,67	72,00	75,00	76,83	80,33	88,00	90,00	92,00	90,00
Año 2006	91,50	90,00	92,00	91,00	87,67	83,33	84,00	85,00	92,67	96,00	101,67	102,00
Año 2007	102,00	102,67	106,23	105,90	103,00							
% sobre mes anterior	0,0%	0,7%	3,5%	-0,3%	-2,7%							
% sobre mes año anterior	11,5%	14,1%	15,5%	16,4%	17,5%							

COMENTARIOS A LOS PRECIOS PERCIBIDOS EN MAYO:

CEREALES:

Mercado muy al día y a la espera de la nueva cosecha para normalizar los precios. En general los cereales han cotizado al alza, excepto la cebada para pienso que retrocede. Así tenemos subidas de precios en trigo panificable (8,5%), trigo duro (3,1%) y maíz grano (2,5%) y descenso en cebada para pienso (-2,1%). (Precio medio mes del trigo panificable: 19,01 €/100 Kg.).

ALFALFA:

No es normal que a primeros de campaña se produzcan subidas de precios, pero el primer corte ha sido muy escaso, lo que ha propiciado el incremento de las cotizaciones (4,1%). (Precio medio mes del heno de alfalfa: 11,57 €/100 kg.).

ALMENDRA:

El balance del mes ha sido negativo, con descenso en los precios de todas las variedades de almendras, así tenemos: Comuna (-5,7%), Langueta (-5%) y Marcona (-3,5%). (Precio medio mes de langueta cáscara: 81,46 €/100 Kg.)

ACEITE DE OLIVA

Durante el mes de mayo ha habido un ligero incremento del precio del aceite de oliva. (Precio medio mes: 378,55 €/100 Kg.).

AVES:

Se han registrado ligeros ascensos en las cotizaciones del pollo (2,5%). (Precio medio mes pollo de granja: 127,67 €/100 Kg. Peso vivo).

HUEVOS:

Pocos cambios, se mantienen las ventas y el mercado permanece estable con ligeros descensos (-2,7%). (Precio medio mes huevos Cat M: 103 €/100 docenas).

PORCINO:

Buen comportamiento del mercado del porcino, con aumento de cotizaciones respecto al mes anterior (1,3%). (Precio medio mes cerdo razas no ibéricas: 106,56 €/100 Kg. Peso vivo).

OVINO:

Continúa la tendencia bajista en las cotizaciones de este mercado, registrando mínimos interanuales. (Precio medio mes ternasco: 228,16 €/100 Kg. P.V.).

VACUNO:

Siguen los descensos en los precios del vacuno, esperando que estos ya hayan tocado fondo. Así, novillos para abastos (-3,1%), añojos (-3,5%), y vacuno mayor (-1,5%). (Precio medio mes novillos para abastos: 202,88 €/100 Kg. P.V.).

EVOLUCIÓN DE LOS
PRECIOS MENSUALES
PAGADOS POR LOS
AGRICULTORES.

(Serie 3 años)

PRECIO PAGADO-100 KG. SULFATO AMONICO DEL 21%

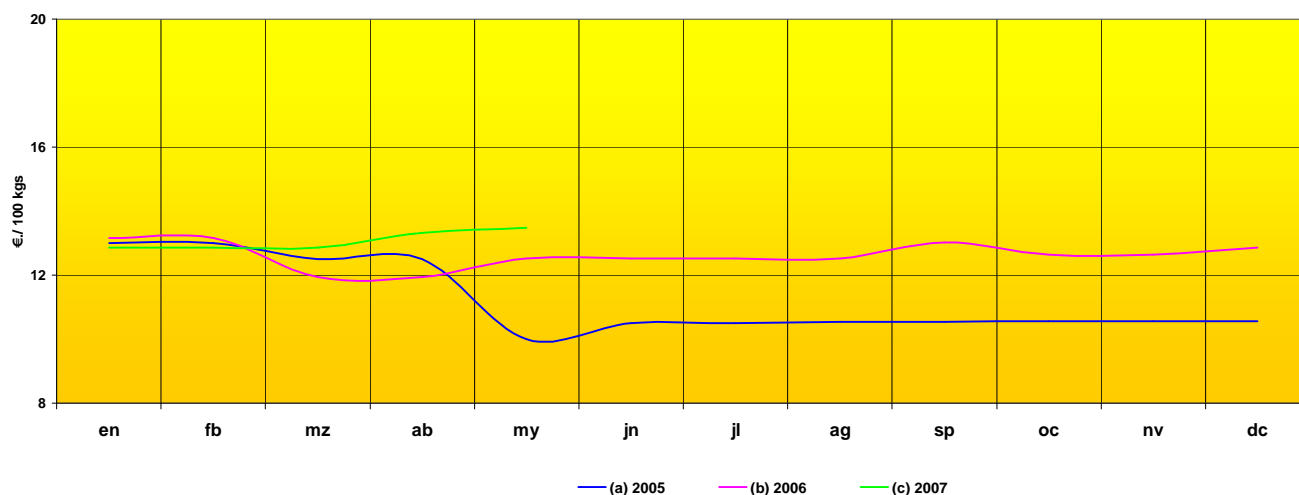

	en	fb	mz	ab	my	jn	jl	ag	sp	oc	nv	dc
Año 2005	13,00	13,00	12,50	12,50	10,00	10,50	10,50	10,54	10,54	10,57	10,57	10,57
Año 2006	13,16	13,16	11,94	11,94	12,52	12,52	12,52	12,52	13,03	12,63	12,63	12,87
Año 2007	12,87	12,87	12,87	13,32	13,49							
% sobre mes anterior	0,0%	0,0%	0,0%	3,5%	1,3%							
% sobre mes año anterior	-2,2%	-2,2%	7,8%	11,6%	7,7%							

PRECIO PAGADO-100 KG. CLORURO POTASICO DEL 60%

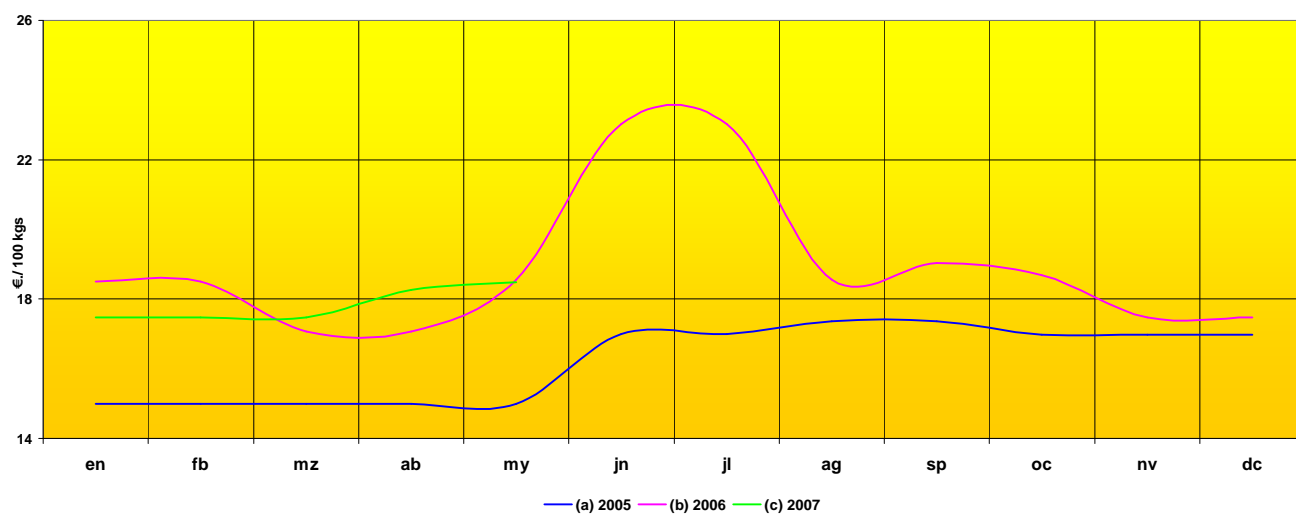

	en	fb	mz	ab	my	jn	jl	ag	sp	oc	nv	dc
Año 2005	15,00	15,00	15,00	15,00	15,00	17,00	17,00	17,37	17,37	16,97	16,97	16,97
Año 2006	18,50	18,50	17,06	17,06	18,55	23,03	23,03	18,55	19,04	18,68	17,47	17,47
Año 2007	17,47	17,47	17,47	18,27	18,49							
% sobre mes anterior	0,0%	0,0%	0,0%	4,6%	1,2%							
% sobre mes año anterior	-5,6%	-5,6%	2,4%	7,1%	-0,3%							

PRECIO PAGADO-100 KG. FOSFATO DIAMONICO (D. A. P.)

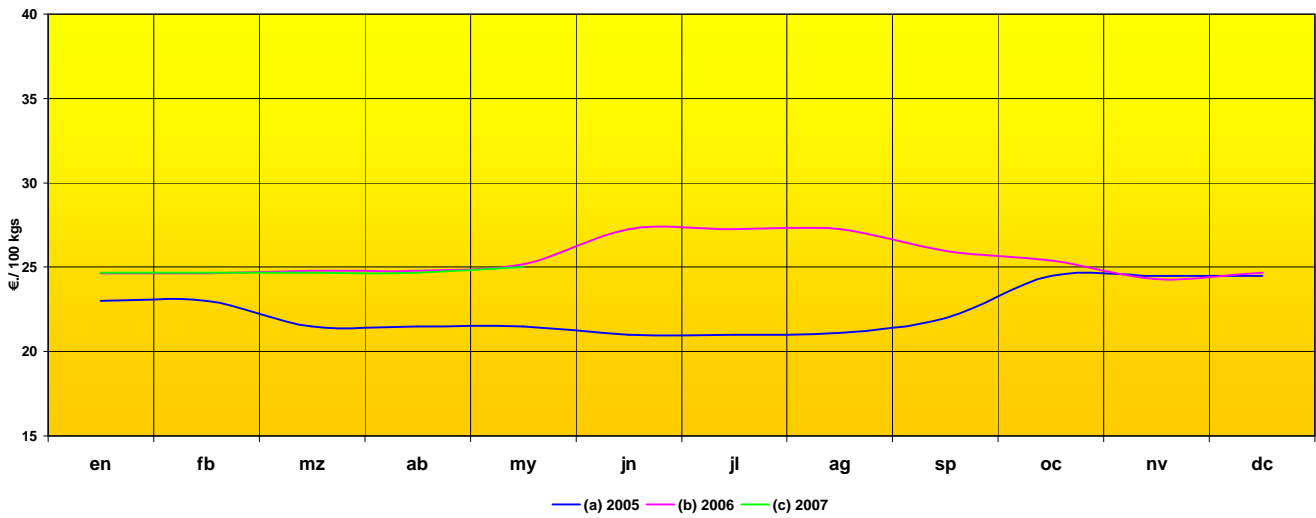

	en	fb	mz	ab	my	jn	jl	ag	sp	oc	nv	dc
Año 2005	23,00	23,00	21,50	21,50	21,50	21,00	21,00	21,10	21,97	24,48	24,48	24,48
Año 2006	24,63	24,63	24,79	24,79	25,17	27,25	27,25	27,25	25,97	25,39	24,30	24,67
Año 2007	24,67	24,67	24,67	24,67	25,03							
% sobre mes anterior	0,0%	0,0%	0,0%	0,0%	1,5%							
% sobre mes año anterior	0,2%	0,2%	-0,5%	-0,5%	-0,6%							

PRECIO PAGADO-100 KG. COMPLEJO 8 - 15 -15

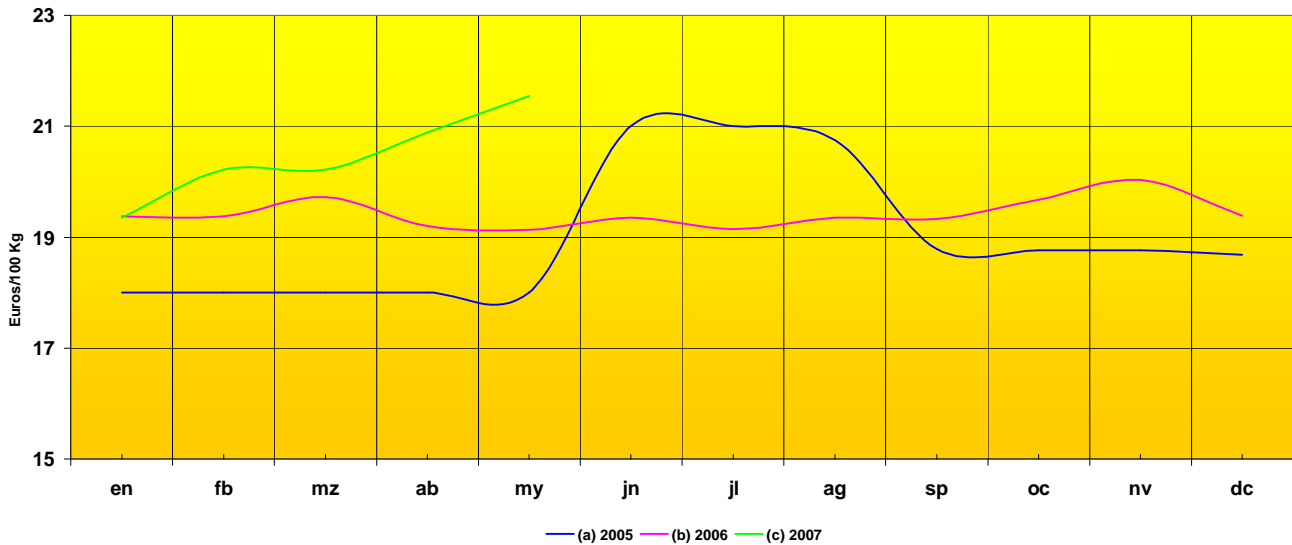

	en	fb	mz	ab	my	jn	jl	ag	sp	oc	nv	dc
Año 2005	18,00	18,00	18,00	18,00	18,00	21,00	21,00					18,68
Año 2006	19,38	19,38	19,72	19,20	19,13	19,35	19,15	19,35	19,33	19,68	20,03	19,39
Año 2007	19,35	20,22	20,22	20,89	21,54							
% sobre mes anterior	-0,2%	4,5%	0,0%	3,3%	3,1%							
% sobre mes año anterior	-0,2%	4,3%	2,5%	8,8%	12,6%							

**EVOLUCIÓN DEL PRECIO PAGADO POR LOS AGRICULTORES
POR GASÓLEO B EN SURTIDOR (precios corrientes)**

€ por 100 litros.

	EN	FB	MZ	AB	MY	JN	JL	AG	SP	OC	NV	DC
1997	30,36	30,09	27,29	29,25	27,61	28,51	29,05	30,59	30,74	31,56	31,70	31,53
1998	31,39	30,67	30,80	30,29	30,38	29,81	30,14	30,07	30,75	29,79	29,63	28,39
1999	31,09	28,15	29,57	30,59	35,55	31,33	33,41	34,59	33,70	32,68	32,85	33,88
2000	37,15	37,51	40,70	39,91	39,87	40,22	41,24	42,82	46,13	47,23	49,25	47,25
2001	43,50	42,56	42,57	41,66	42,09	43,07	43,06	44,59	42,70	40,76	40,45	45,68
2002	37,07	39,06	39,56	43,45	39,96	37,59	41,39	40,00	43,90	42,33	41,09	42,71
2003	44,02	47,55	49,25	41,84	40,97	40,26	40,67	41,91	39,73	42,31	42,34	42,01
2004	43,18	42,68	43,10	44,20	46,00	47,50	44,92	48,89	52,30	52,98	48,68	49,11
2005	47,67	50,67	54,67	56,33	54,66	59,00	60,66	68,93	69,17	70,50	69,20	61,54
2006	65,87	65,83	66,88	65,98	67,10	66,79	66,59	68,83	64,02	62,92	61,20	61,63
2007	58,67	59,35	61,56	62,72	63,48							

EVOLUCIÓN DEL PRECIO EN SURTIDOR

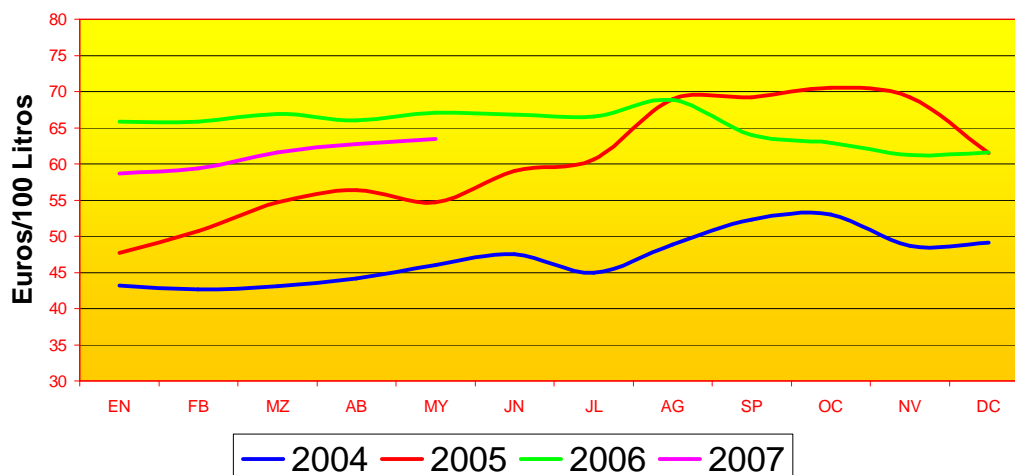

**EVOLUCIÓN DEL PRECIO PAGADO POR LOS AGRICULTORES
POR GASÓLEO B EN VENTA DIRECTA (precios corrientes)**

€ por 100 litros.

	EN	FB	MZ	AB	MY	JN	JL	AG	SP	OC	NV	DC
1997	25,64	24,69	21,66	22,22	23,18	24,37	24,59	29,55	25,59	26,49	26,76	26,32
1998	25,26	24,80	22,89	24,83	28,42	27,21	24,26	27,14	25,62	27,84	27,88	26,60
1999	23,72	24,10	23,71	25,48	25,76	25,77	27,21	27,72	29,48	28,58	29,68	30,64
2000	35,08	34,01	36,76	36,05	36,94	37,20	37,91	40,79	45,99	46,94	47,65	44,97
2001	38,56	30,41	38,52	38,26	38,85	40,45	41,40	40,98	40,20	38,08	37,68	40,73
2002	35,70	36,40	36,40	38,03	36,42	32,13	37,57	37,77	39,34	38,57	36,21	37,24
2003	38,65	41,52	43,68	34,79	33,71	31,09	33,74	35,81	36,25	35,72	36,04	33,98
2004	36,32	34,55	36,53	39,23	42,00	44,86	40,67	43,46	46,27	47,33	43,70	43,02
2005	42,00	43,33	47,67	49,67	48,00	51,33	54,66	58,74	59,59	61,24	57,42	57,62
2006	56,86	57,28	58,77	59,67	61,06	60,49	61,35	62,21	58,85	56,68	55,62	55,04
2007	52,53	51,56	53,58	55,69	55,22							

EVOLUCIÓN DEL PRECIO EN VENTA DIRECTA

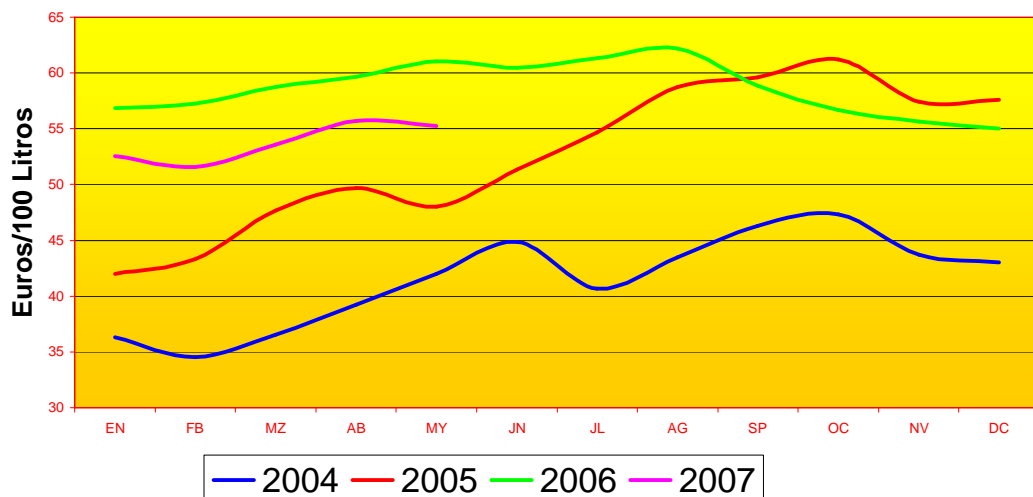

SEGUIMIENTO
DE LOS PRECIOS
DE PRODUCTOS FRESCOS

(ORIGEN-MAYORISTA-DESTINO)

SEGUIMIENTO DE PRECIOS EN ORIGEN - MAYORISTA Y DESTINO DE PRODUCTOS FRESCOS

ORIGEN																			PRECIO MEDIO
PRODUCTOS	UNIDADES	ene-06	feb-06	mar-06	abr-06	may-06	jun-06	jul-06	ago-06	sep-06	oct-06	nov-06	dic-06	ene-07	feb-07	mar-07	abr-07	may-07	ORIGEN 12 últimos meses
Ternera de 1ª A	kg	3,59	3,59	3,56	3,55	3,52	3,47	3,35	3,33	3,44	3,50	3,56	3,68	3,66	3,76	3,67	3,52	3,42	3,53
Cordero Pascual 1ª	kg	5,76	4,83	4,32	4,21	4,45	4,87	5,51	6,19	5,93	5,70	5,16	5,09	4,22	4,66	4,85	4,63	4,21	5,09
Cerdo 1ª	kg	1,40	1,49	1,51	1,51	1,54	1,68	1,72	1,72	1,56	1,33	1,26	1,26	1,23	1,31	1,38	1,38	1,39	1,43
Pollo fresco	kg	1,47	1,52	1,26	1,25	1,43	1,69	1,73	1,73	1,59	1,63	1,71	1,74	1,54	1,46	1,55	1,79	1,91	1,67
Huevos clase M	docena	0,57	0,57	0,59	0,56	0,51	0,48	0,49	0,51	0,58	0,63	0,69	0,69	0,67	0,68	0,72	0,69	0,62	0,62
Patata (*)	kg	0,17	0,17	0,23	0,47	0,38	0,39	0,31	0,28	0,24	0,23	0,26	0,29	0,32	0,34	0,35	0,44	0,35	0,32
Acelga	kg	0,46	0,44	0,44	0,36	0,32	0,29	0,29	0,31	0,31	0,34	0,40	0,34	0,43	0,42	0,40	0,41	0,38	0,36
Cebolla	kg	0,15	0,18	0,24	0,30	0,32	0,28	0,25	0,15	0,15	0,13	0,14	0,20	0,26	0,37	0,46	0,52	0,45	0,28
Judía verde plana	kg	1,87	2,45	2,40	1,41	1,05	1,30	1,20	2,53	1,68	1,50	1,40	1,69	2,23	2,59	1,74	1,65	1,21	1,73
Lechuga Romana	unidad	0,24	0,23	0,21	0,18	0,20	0,23	0,20	0,22	0,27	0,22	0,28	0,33	0,30	0,23	0,22	0,29	0,24	0,25
Pimiento verde	kg	0,68	0,97	1,24	1,26	0,86	0,64	0,58	0,51	1,01	0,76	0,39	0,58	1,12	0,83	0,77	1,59	1,06	0,82
Tomate liso para ensalada	kg	0,35	0,30	0,45	0,95	0,70	0,45	0,55	0,57	0,57	0,47	0,45	0,64	0,76	0,57	0,75	0,91	0,34	0,59
Zanahoria	kg	0,16	0,18	0,27	0,26	0,21	0,30	0,19	0,12	0,13	0,14	0,14	0,15	0,20	0,21	0,23	0,26	0,36	0,20
Manzana golden	kg	0,20	0,20	0,20	0,20	0,24	0,32	0,38	0,38	0,35	0,34	0,39	0,36	0,39	0,42	0,44	0,46	0,55	0,40
Pera blanquilla	kg	0,31	0,32	0,30	0,27	0,26			0,42	0,42	0,44	0,42	0,44	0,44	0,54	0,56	0,57	0,43	0,47

MAYORISTA																			PRECIO MEDIO	DIFERENCIA
PRODUCTOS	UNIDADES	ene-06	feb-06	mar-06	abr-06	may-06	jun-06	jul-06	ago-06	sep-06	oct-06	nov-06	dic-06	ene-07	feb-07	mar-07	abr-07	may-07	MAYORISTA 12 últimos meses	% MAY/AGRI 12 últimos meses
Patata (*)	kg	0,25	0,27	0,30	0,34	0,37	0,43	0,37	0,33	0,32	0,33	0,36	0,38	0,39	0,42	0,45	0,49	0,44	0,39	23,52%
Acelga	kg	0,74	0,69	0,55	0,40	0,43	0,64	0,50	0,46	0,54	0,55	0,51	0,56	0,75	0,71	0,51	0,48	0,49	0,56	56,05%
Cebolla	kg	0,26	0,25	0,29	0,32	0,41	0,40	0,32	0,29	0,32	0,29	0,33	0,36	0,40	0,46	0,52	0,80	0,71	0,43	54,88%
Judía verde plana	kg	2,71	2,87	2,80	2,16	1,53	1,80	1,49	2,79	1,90	1,73	2,00	1,92	2,50	2,93	2,07	2,31	1,68	2,09	21,28%
Lechuga Romana	unidad	0,41	0,38	0,43	0,39	0,44	0,48	0,43	0,43	0,42	0,38	0,42	0,58	0,49	0,41	0,39	0,41	0,50	0,45	77,49%
Pimiento verde	kg	1,07	1,27	1,77	1,67	1,02	0,97	0,89	0,74	1,21	1,05	0,67	0,99	1,51	1,14	1,15	2,19	1,26	1,15	39,74%
Tomate liso para ensalada	kg	0,75	0,81	0,88	1,38	1,15	0,97	0,81	0,82	1,01	0,94	0,77	1,05	1,20	1,02	1,36	1,59	0,66	1,02	73,49%
Zanahoria	kg	0,43	0,41	0,52	0,53	0,50	0,46	0,44	0,46	0,45	0,42	0,41	0,42	0,47	0,53	0,53	0,48	0,48	0,46	128,55%
Manzana golden	kg	0,59	0,59	0,62	0,61	0,62	0,63	0,70	0,71	0,73	0,74	0,74	0,71	0,71	0,71	0,70	0,71	0,74	0,71	78,98%
Pera blanquilla	kg	0,68	0,73	0,68	0,64	0,67	0,66	0,64	0,72	0,76	0,75	0,71	0,75	0,75	0,74	0,97	1,00	1,15	0,80	70,96%

DESTINO																			PRECIO MEDIO	DIFERENCIA	DIFERENCIA
PRODUCTOS	UNIDADES	ene-06	feb-06	mar-06	abr-06	may-06	jun-06	jul-06	ago-06	sep-06	oct-06	nov-06	dic-06	ene-07	feb-07	mar-07	abr-07	may-07	DESTINO últimos meses	% DEST/MAY 12 últimos meses	% DEST/AGRI 12 últimos meses
Ternera de 1ª A	kg	12,97	13,00	12,96	13,06	13,12	13,26	13,47	13,52	13,65	13,79	13,65	13,90	14,05	14,00	13,94	13,98	14,12	13,78		290,42%
Cordero Pascual 1ª	kg	11,27	10,52	9,94	9,81	9,68	9,64	9,66	9,76	10,29	10,44	10,50	10,57	10,41	9,96	9,83	9,81	9,76	10,05		97,65%
Cerdo 1ª	kg	5,56	5,63	5,65	5,66	5,71	5,72	5,80	5,81	5,87	5,89	5,80	5,86	5,86	5,84	5,86	5,84	5,85	5,83		306,61%
Pollo fresco	kg	2,38	2,43	2,32	2,30	2,35	2,46	2,54	2,57	2,56	2,55	2,49	2,61	2,59	2,53	2,54	2,66	2,79	2,57		53,79%
Huevos clase M	docena	1,20	1,20	1,19	1,18	1,19	1,20	1,20	1,20	1,20	1,20	1,21	1,22	1,22	1,23	1,22	1,23	1,22	1,21		95,84%
Patata (*)	kg	0,65	0,66	0,68	0,70	0,75	0,78	0,80	0,80	0,79	0,78	0,76	0,78	0,79	0,82	0,85	0,87	0,89	0,81	107,00%	155,68%
Acelga	kg	1,36	1,40	1,42	1,38	1,37	1,37	1,36	1,36	1,37	1,39	1,37	1,41	1,44	1,45	1,42	1,43	1,43	1,40	150,28%	290,57%
Cebolla	kg	0,87	0,87	0,88	0,90	0,94	0,97	0,96	0,94	0,92	0,94	0,93	0,95	1,00	1,09	1,14	1,23	1,31	1,03	138,82%	269,88%
Judía verde plana	kg	4,28	4,62	4,44	3,78	3,36	3,17	3,05	3,22	3,55	3,55	3,47	3,68	4,05	4,50	4,03	3,73	3,49	3,62	73,01%	109,81%
Lechuga Romana	unidad	0,86	0,86	0,84	0,81	0,83	0,85	0,88	0,89	0,89	0,89	0,87	0,95	0,97	0,93	0,89	0,90	0,91	0,90	101,70%	258,00%
Pimiento verde	kg	2,02	2,15	2,29	2,45	2,49	2,21	2,11	2,07	2,09	2,15	2,08	2,04	2,21	2,39	2,31	2,67	2,73	2,25	96,62%	174,75%
Tomate liso para ensalada	kg	2,06	2,03	2,10	2,42	2,55	2,13	2,03	2,00	2,07	2,11	2,07	2,16	2,26	2,24	2,19	2,45	2,18	2,16	112,12%	268,00%
Zanahoria	kg	0,95	0,96	0,97	1,01	0,98	0,96	0,96	1,00	0,96	0,96	0,95	0,97	0,98	0,99	1,01	1,01	1,01	0,98	112,04%	384,63%
Manzana golden	kg	1,52	1,50	1,49	1,49	1,51	1,57	1,62	1,65	1,66	1,64	1,59	1,61	1,62	1,64	1,63	1,67	1,68	1,63	129,61%	310,95%
Pera blanquilla	kg	1,48	1,46	1,44	1,43	1,47	1,49	1,54	1,63	1,64	1,66	1,61	1,66	1,66	1,68	1,71	1,73	1,80	1,65	106,95%	253,79%

(*) Los precios en origen y mayorista no son comparables debido a la diferente ponderación entre patata tardía y temprana en ambas posiciones comerciales.

FUENTES: Origen: MAPA

Mayorista: MERCASA

Destino: SETYC

% PRECIOS ORIGEN-MAYORISTA-DESTINO EN LOS ÚLTIMOS 12 MESES

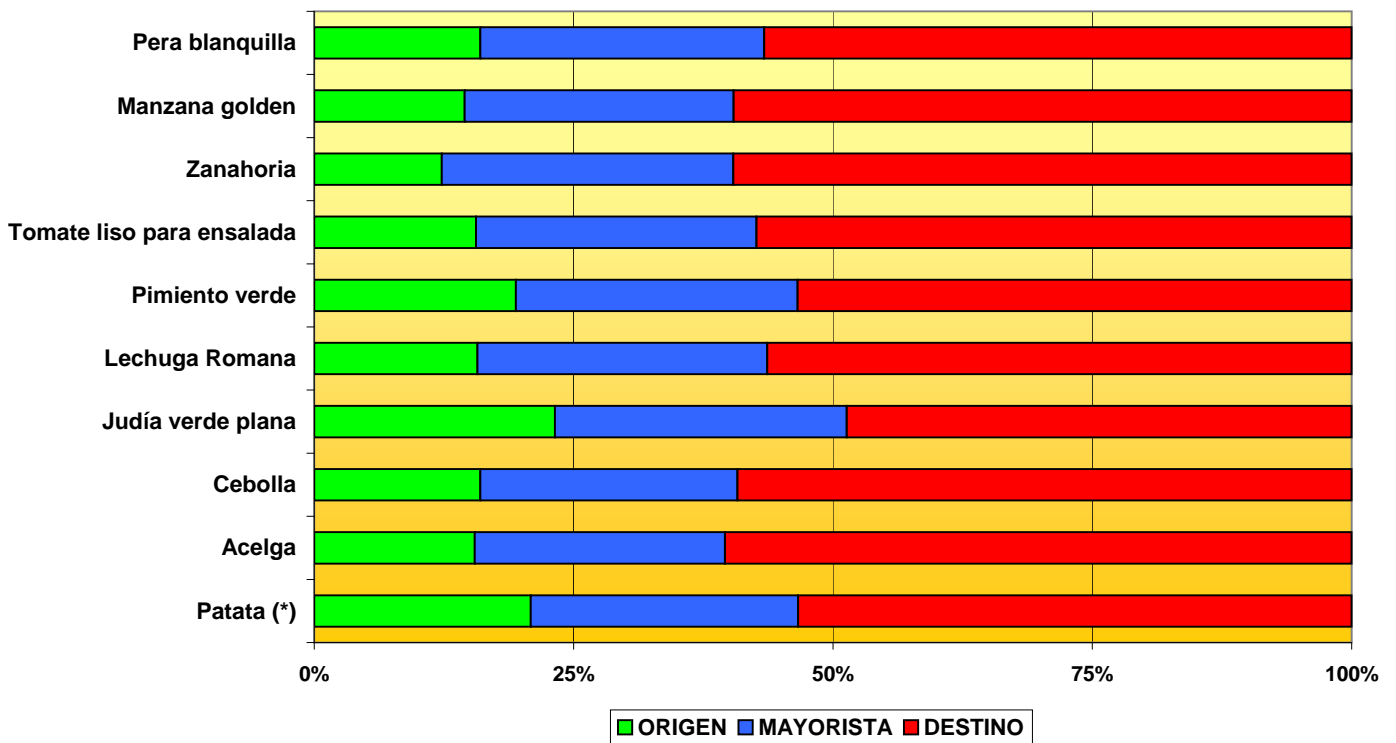

PRECIOS MEDIOS ORIGEN Y DESTINO EN LOS ÚLTIMOS 12 MESES

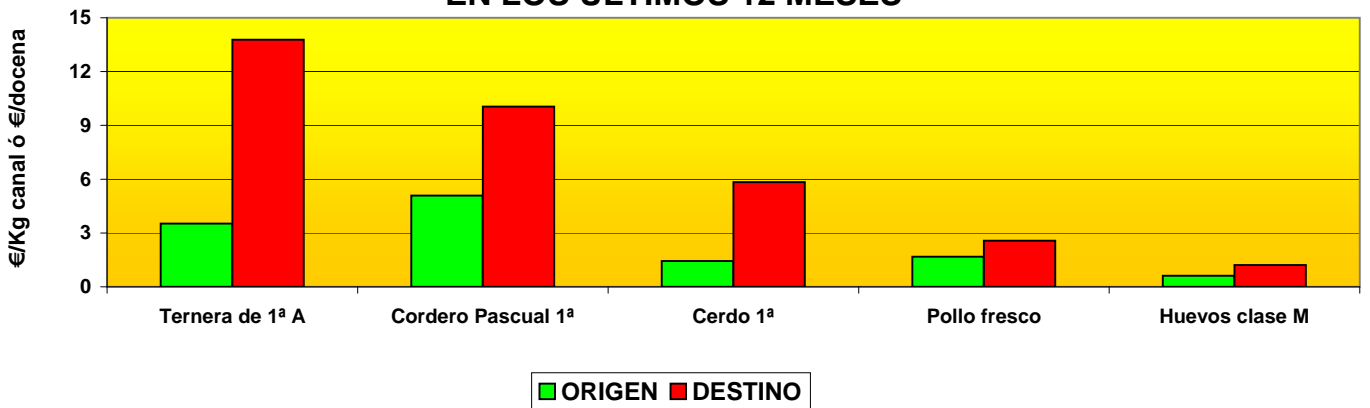

PRECIOS MEDIOS ORIGEN -MAYORISTA- DESTINO EN LOS ÚLTIMOS 12 MESES

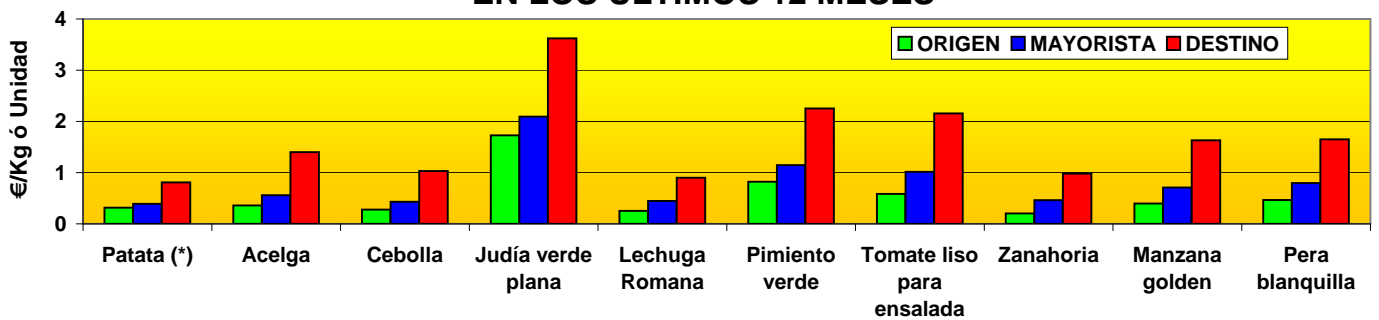

(*) Los precios en origen y mayorista no son comparables debido a la diferente ponderación entre patata tardía y temprana en ambas posiciones comerciales.

FUENTES:

Origen: MAPA

Mayorista: MERCASA

Destino: SETYC

PRECIOS ORIGEN -MAYORISTA -DESTINO DE PRODUCTOS FRESCOS

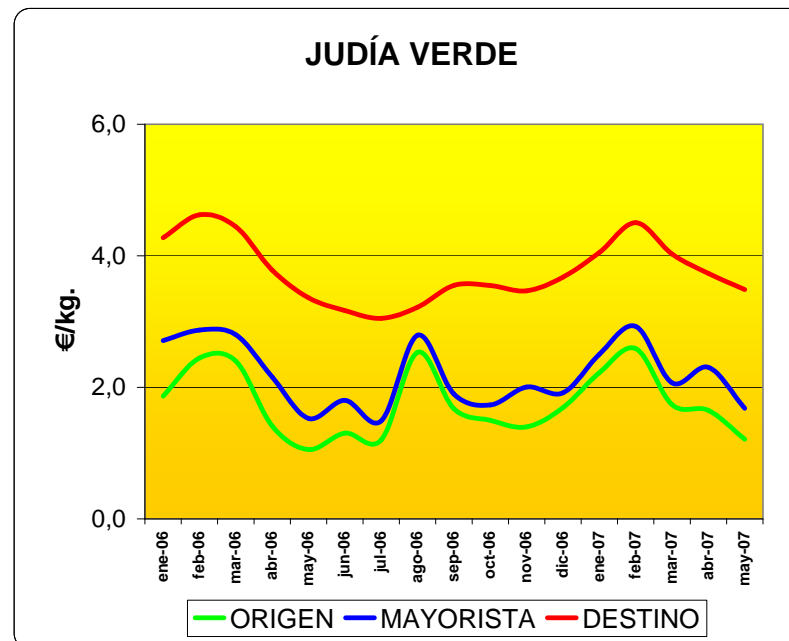
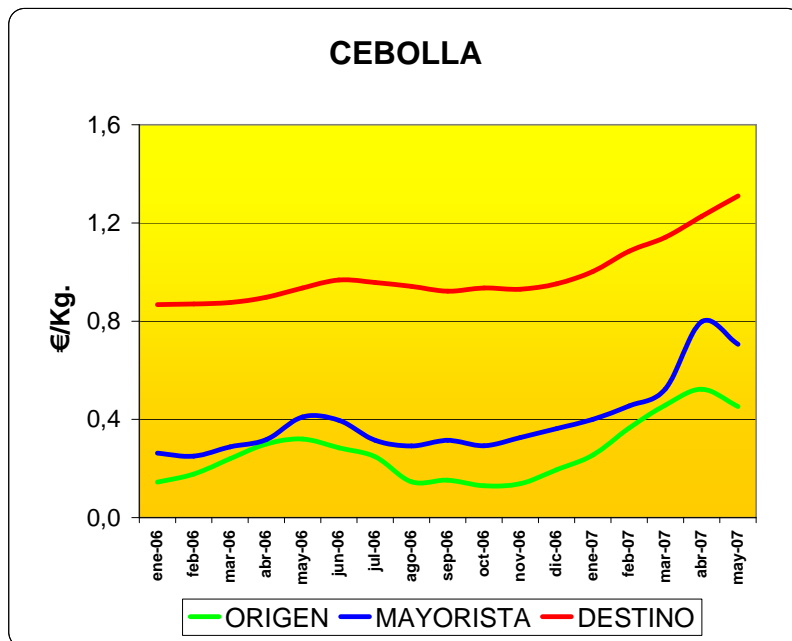
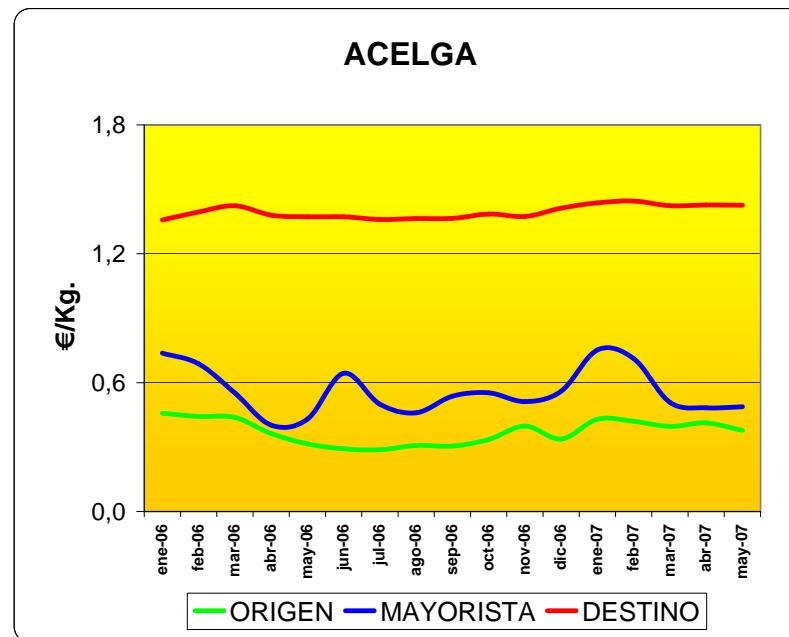
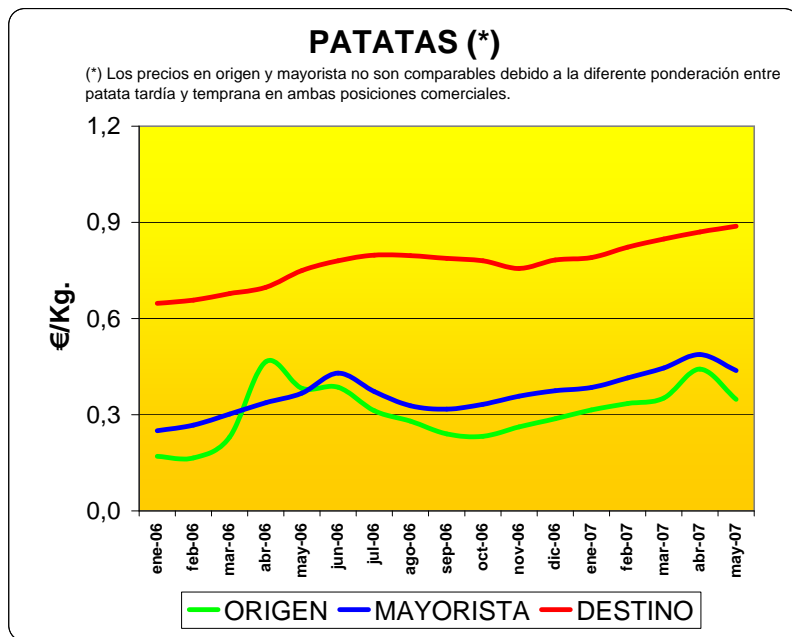

FUENTES:

Origen: MAPA

Mayorista: MERCASA

Destino: SETYC

PRECIOS ORIGEN -MAYORISTA -DESTINO DE PRODUCTOS FRESCOS

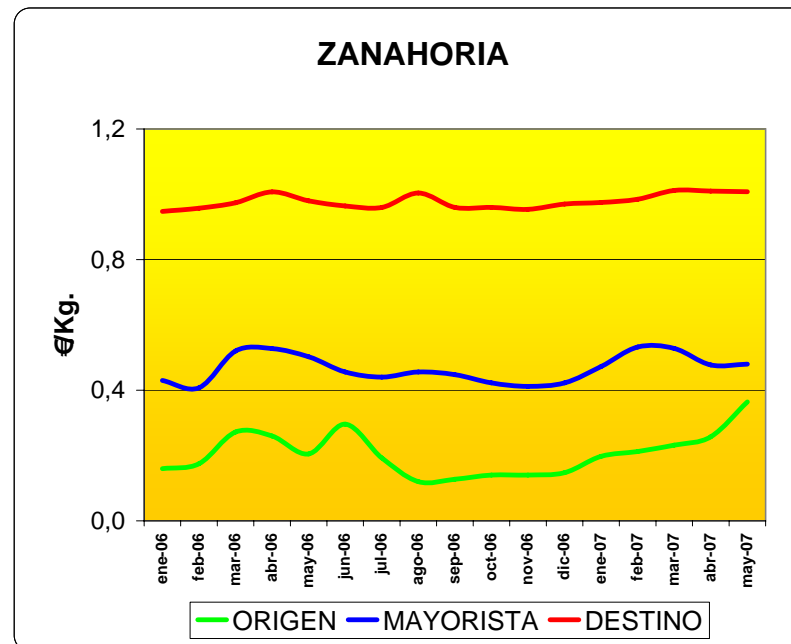
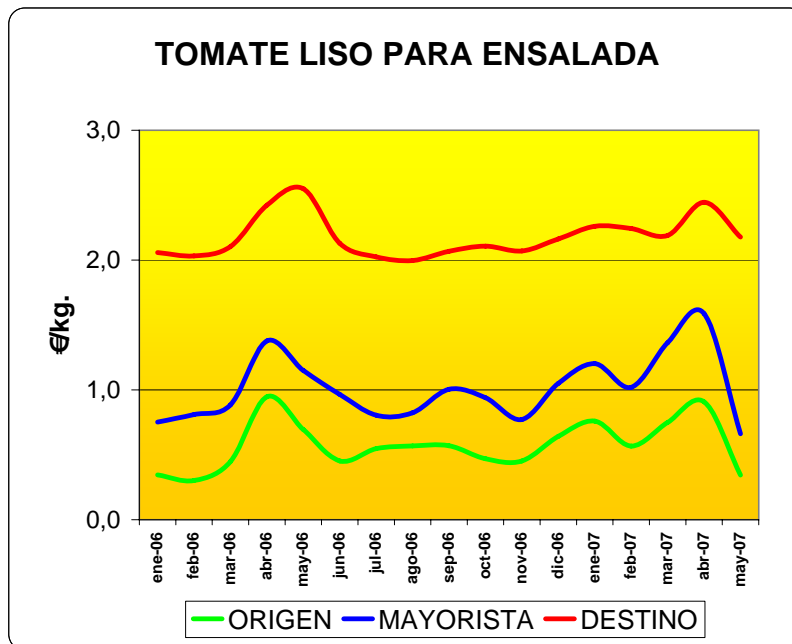
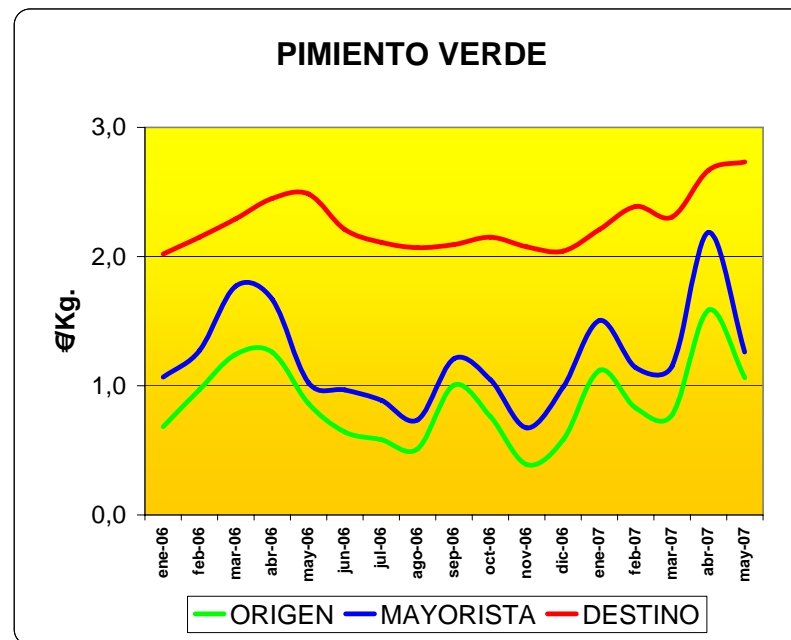
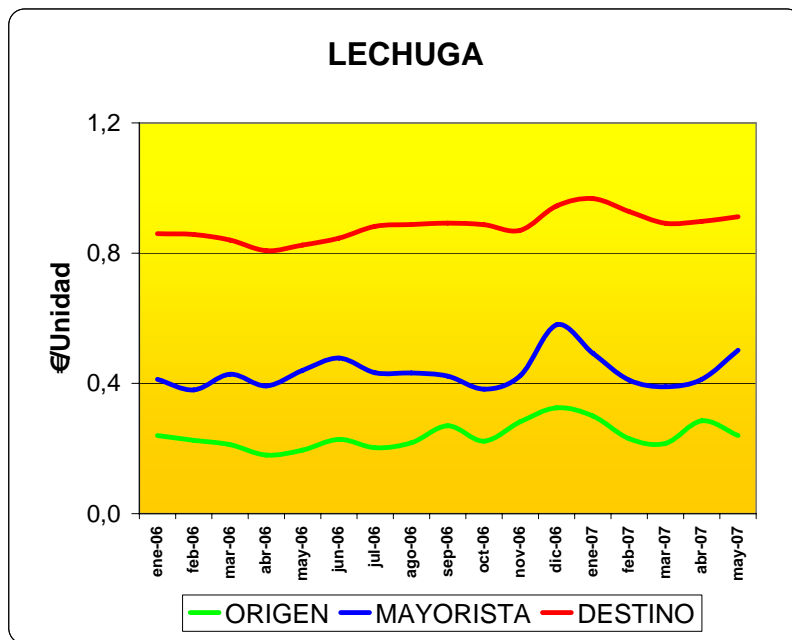

FUENTES:

Origen: MAPA

Mayorista: MERCASA

Destino: SETYC

PRECIOS ORIGEN -MAYORISTA -DESTINO DE PRODUCTOS FRESCOS

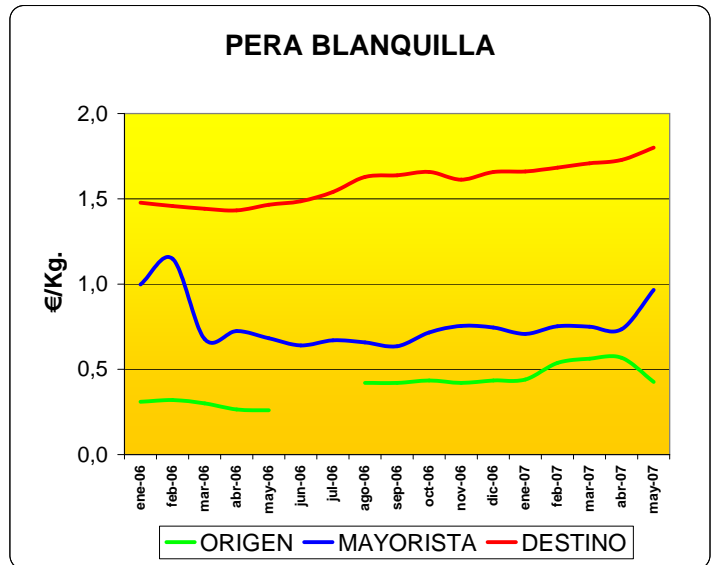
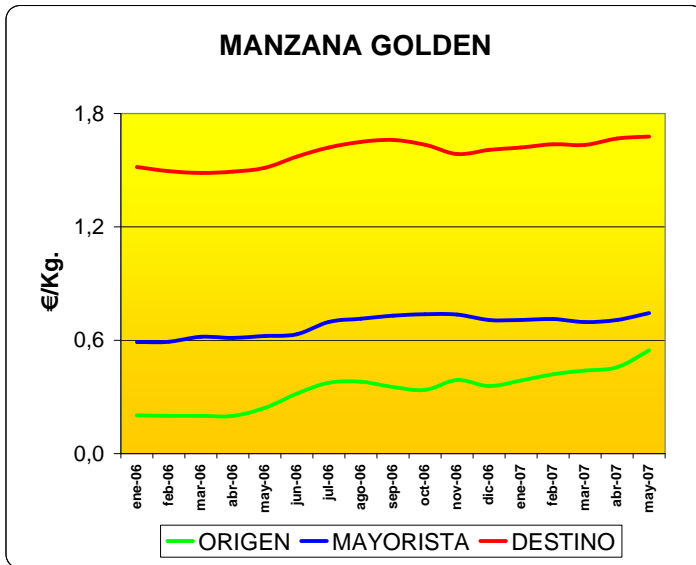

Fuente:

Origen: MAPA
 Mayorista: MERCASA
 Destino: SETYC
<http://www.mercasa.es/>

Especificaciones y nota metodológica

Precios en origen:

Precios medios nacionales en mercados de origen, en €/kg, €/docena o €/unidad, sin IVA.

Las ponderaciones se obtienen considerando las cantidades mensualmente comercializadas en mercados representativos de distintas Comunidades Autónomas, desagregados provincialmente y con calendarios de comercialización para el producto de referencia.

Posiciones comerciales:

Cítricos: sobre árbol. En el precio no están incluidos los costes de recolección, ni los de transporte hasta almacén confección(en el entorno de 0,10 €/kg.)

Manzana Golden: salida central, atmósfera controlada.

Hortalizas: sobre finca, almacén agricultor, cooperativa o alhóndiga.

Patata: sobre almacén origen.

Pollo: kg/canal Salida muelle matadero. Precio medio ponderado de las canales del 83% y 65% de rendimiento.

Vacuno, Cordero y Porcino: entrada matadero, kg/canal.

Huevos: sobre muelle, salida centro de embalaje, docena.

Precios mayoristas:

Precios medios nacionales ponderados en mercados centrales de destino.

Reflejan el precio de venta del comercio mayorista al comercio detallista (Precio en €/kg o €/unidad, sin IVA)

El precio mayorista incluye mermas, transportes y otros costes asociados a la distribución.

Los puntos de toma de precios son los Mercados Mayoristas de la Red de Mercas.

Posiciones comerciales: Son precios medios ponderados (PMP) semanales, con las siguientes salvedades:

Frutas y Hortalizas: precio medio ponderado (PMP) con cantidades reales -comercializadas en la Red de MERCAS-, con producto normalizado para distribución.

Patatas: PMP con cantidades reales para presentación granel.

La media ponderada se calcula con la siguiente fórmula:

$$PMP_i = \frac{\sum P_i Q_i}{\sum Q_i}$$

P_i = precio frecuente del producto i en Merca

Q_i = cantidad real comercializada del producto i en Merca

Precios en destino:

Precios medios nacionales ponderados de venta al público, en €/kg, €/docena ó €/unidad.

Los precios se toman semanalmente, de aquellas variedades con mayor comercialización.

Los puntos de toma de precios son mercados, tiendas tradicionales, supermercados, hipermercados y tiendas descuento, en capitales de provincia.

La media ponderada se calcula por la fórmula:

$$a = \frac{\sum X_i Q_i}{\sum Q_i}$$

X_i = precio representativo del artículo X en la capital i .

Q_i = ponderación correspondiente al artículo X en la capital i .

Nota explicativa sobre precios en origen y destino

La información sobre precios en origen, comercio mayorista y comercio minorista recoge los datos elaborados por cada una de las fuentes con sus propias especificaciones y, por lo tanto, no son magnitudes homogéneas a la hora de establecer comparaciones; aunque, lógicamente, son de una gran utilidad para evaluar tendencias dentro de cada canal y en la cadena comercial en su conjunto.

Hay que tener presente que es necesario ser riguroso al hacer comparaciones y análisis de las diferencias de precios entre distintos escalones de la cadena comercial. No se puede confundir el margen bruto (diferencia entre dos precios) con el margen neto o beneficio, que sería el resultado de restar al margen bruto los costes directos e indirectos asociados a los sucesivos procesos de comercialización. El beneficio empresarial, en casa escalón, viene dado, en consecuencia, por la diferencia entre el precio percibido y los distintos costes que le son imputables

Es necesario considerar los diversos procesos que añaden valor al producto. El margen, por lo tanto, en estos escalones, engloban distintos procesos, necesarios todos ellos actualmente, en el transcurso de una comercialización eficaz, entre los que pueden citarse, sin reseñar los directos de producción, los siguientes:

Limpieza, calibrado, clasificación, envasado (mallas, bandejas, bolsas...).

Transporte

Costes de gestión de residuos.

Costes de embalajes, envases y su gestión.

Ocupación espacio en almacén y en punto de venta.

Mermas (por deterioro, desperfectos...).

Costes indirectos del establecimiento (locales, personal, limpieza...)

Gestión comercial.

Seguros.

Impuestos.

A resaltar la importancia que en el conjunto de la cadena de valor constituyen las mermas y destrios, tanto en origen, con el objeto de seleccionar y normalizar el producto, parte de los cuales pueden destinarse a la industria transformadora cuando son retirados por calibres o similares, como las producidas en la cadena de comercialización, por desajustes de demanda u oferta, que provoca retirada de productos cuando estos dejan de tener las condiciones adecuadas de comercialización.

Por otra parte, la variedad de preferencias y gustos entre los consumidores, cada vez más exigentes en cuanto a trazabilidad, calidad y respeto medioambiental de los productos comprados también tienen influencia en la formación final de los precios.

SEGURIDAD Y SALUD

LABORAL EN LA

AGRICULTURA

ACCIDENTES CON BAJA EN JORNADA DE TRABAJO

ARAGÓN

POR SECTORES ECONÓMICOS Y GRADO DE LA LESIÓN

DATOS COMPARADOS DEL MES

MAYO: 2006 - 2007

SECTORES	PERÍODO	LEVES	I.I.*1000	GRAVES	I.I.*10 ⁴	MORTAL.	I.I.*10 ⁵	TOTALES	I.I.*1000	T.AFIILIADOS
	2006	78	3,3	1	0,4	0	0,0	79	3,3	23995
AGRARIO	2007	61	2,6	1	0,4	0	0,0	62	2,7	23171
	Increm.%	-21,79%	-19,01%	0,00%	3,56%	0,00%	0,00%	-21,52%	-18,73%	-3,43%
	2006	769	7,4	5	0,5	0	0,0	774	7,5	103630
INDUSTRIA	2007	742	6,9	1	0,1	0	0,0	743	6,9	107516
	Increm.%	-3,51%	-7,00%	-80,00%	-80,72%	0,00%	0,00%	-4,01%	-7,47%	3,75%
	2006	536	10,7	7	1,4	1	2,0	544	10,9	49963
CONSTRUCCIÓN	2007	553	9,9	1	0,2	1	1,8	555	10,0	55608
	Increm.%	3,17%	-7,30%	-85,71%	-87,16%	0,00%	-10,15%	2,02%	-8,33%	11,30%
	2006	851	3,2	8	0,3	1	0,4	860	3,2	269656
SERVICIOS	2007	849	3,0	5	0,2	2	0,7	856	3,0	283472
	Increm.%	-0,24%	-5,10%	-37,50%	-40,55%	100,00%	90,25%	-0,47%	-5,32%	5,12%
	2006	2234	5,0	21	0,5	2	0,4	2257	5,0	447244
TOTALES	2007	2205	4,7	8	0,2	3	0,6	2216	4,7	469767
	Increm.%	-1,30%	-6,03%	-61,90%	-63,73%	50,00%	42,81%	-1,82%	-6,52%	5,04%

Fuente del Nº de Trabajadores Afiliados a la Seguridad Social:

Nº de TRABAJO Subdirección General de Estadísticas Sociales y Laborales . (Se utilizan datos a 30 de Abril de cada año)

I.I.=Índice de Incidencia: (leves x 1.000 t. - graves x 10.000 t. - mortales x 100.000 t. - totales x 1.000 t.)

ACCIDENTES CON BAJA EN JORNADA DE TRABAJO

HUESCA

POR SECTORES ECONÓMICOS Y GRADO DE LA LESIÓN

DATOS COMPARADOS DEL MES

MAYO: 2006 - 2007

SECTORES	PERÍODO	LEVES	I.I.*1000	GRAVES	I.I.*10 ⁴	MORTAL.	I.I.*10 ⁵	TOTALES	I.I.*1000	T.AFIILIADOS
	2006	14	2,7	1	1,9	0	0,0	15	2,9	5245
AGRARIO	2007	13	2,8	1	2,1	0	0,0	14	3,0	4716
	Increm.%	-7,14%	3,27%	0,00%	11,22%	0,00%	0,00%	-6,67%	3,80%	-10,09%
	2006	86	7,0	0	0,0	0	0,0	86	7,0	12313
INDUSTRIA	2007	98	7,6	1	0,8	0	0,0	99	7,7	12936
	Increm.%	13,95%	8,47%	100,00%	77,30%	0,00%	0,00%	15,12%	9,57%	5,06%
	2006	133	12,7	0	0,0	1	9,5	134	12,7	10510
CONSTRUCCIÓN	2007	129	11,1	1	0,9	0	0,0	130	11,2	11602
	Increm.%	-3,01%	-12,14%	100,00%	86,19%	-100,00%	-100,00%	-2,99%	-12,12%	10,39%
	2006	96	2,4	2	0,5	0	0,0	98	2,5	39876
SERVICIOS	2007	149	3,6	1	0,2	1	2,4	151	3,6	41797
	Increm.%	55,21%	48,07%	-50,00%	-52,30%	100,00%	239,25%	54,08%	47,00%	4,82%
	2006	329	4,8	3	0,4	1	1,5	333	4,9	67944
TOTALES	2007	389	5,5	4	0,6	1	1,4	394	5,5	71051
	Increm.%	18,24%	13,07%	33,33%	27,50%	0,00%	-4,37%	18,32%	13,14%	4,57%

ACCIDENTES CON BAJA EN JORNADA DE TRABAJO

TERUEL

POR SECTORES ECONÓMICOS Y GRADO DE LA LESIÓN

DATOS COMPARADOS DEL MES

MAYO: 2006 - 2007

SECTORES	PERÍODO	LEVES	I.I.*1000	GRAVES	I.I.*10 ⁴	MORTAL.	I.I.*10 ⁵	TOTALES	I.I.*1000	T.AFIILIADOS
	2006	13	2,0	0	0,0	0	0,0	13	2,0	6658
AGRARIO	2007	9	1,4	0	0,0	0	0,0	9	1,4	6605
	Increm.%	-30,77%	-30,21%	0,00%	0,00%	0,00%	0,00%	-30,77%	-30,21%	-0,80%
	2006	66	6,7	0	0,0	0	0,0	66	6,7	9923
INDUSTRIA	2007	66	6,4	0	0,0	0	0,0	66	6,4	10346
	Increm.%	0,00%	-4,09%	0,00%	0,00%	0,00%	0,00%	0,00%	-4,09%	4,26%
	2006	49	7,8	0	0,0	0	0,0	49	7,8	6283
CONSTRUCCIÓN	2007	50	7,5	0	0,0	0	0,0	50	7,5	6710
	Increm.%	2,04%	-4,45%	0,00%	0,00%	0,00%	0,00%	2,04%	-4,45%	6,80%
	2006	50	2,3	0	0,0	0	0,0	50	2,3	22099
SERVICIOS	2007	48	2,0	0	0,0	0	0,0	48	2,0	23452
	Increm.%	-4,00%	-9,54%	0,00%	0,00%	0,00%	0,00%	-4,00%	-9,54%	6,12%
	2006	178	4,0	0	0,0	0	0,0	178	4,0	44963
TOTALES	2007	173	3,7	0	0,0	0	0,0	173	3,7	47113
	Increm.%	-2,81%	-7,24%	0,00%	0,00%	0,00%	0,00%	-2,81%	-7,24%	4,78%

Fuente del Nº de Trabajadores Afiliados a la Seguridad Social:

Mº de TRABAJO Subdirección General de Estadísticas Sociales y Laborales . (Se utilizan datos a 30 de Abril de cada año)

I.I.=Índice de Incidencia: (leves x 1.000 t. - graves x 10.000 t. - mortales x 100.000 t. - totales x 1.000 t.)

ACCIDENTES CON BAJA EN JORNADA DE TRABAJO

ZARAGOZA

POR SECTORES ECONÓMICOS Y GRADO DE LA LESIÓN

DATOS COMPARADOS DEL MES

MAYO: 2006 - 2007

SECTORES	PERÍODO	LEVES	I.I.*1000	GRAVES	I.I.*10 ⁴	MORTAL.	I.I.*10 ⁵	TOTALES	I.I.*1000	T.AFIILIADOS
	2006	51	4,2	0	0,0	0	0,0	51	4,2	12092
AGRARIO	2007	39	3,3	0	0,0	0	0,0	39	3,3	11850
	Increm.%	-23,53%	-21,97%	0,00%	0,00%	0,00%	0,00%	-23,53%	-21,97%	-2,00%
	2006	617	7,6	5	0,6	0	0,0	622	7,6	81394
INDUSTRIA	2007	578	6,9	0	0,0	0	0,0	578	6,9	84234
	Increm.%	-6,32%	-9,48%	-100,00%	-100,00%	0,00%	0,00%	-7,07%	-10,21%	3,49%
	2006	354	10,7	7	2,1	0	0,0	361	10,9	33170
CONSTRUCCIÓN	2007	374	10,0	0	0,0	1	2,7	375	10,1	37296
	Increm.%	5,65%	-6,04%	-100,00%	-100,00%	100,00%	268,13%	3,88%	-7,61%	12,44%
	2006	705	3,4	6	0,3	1	0,5	712	3,4	207681
SERVICIOS	2007	652	3,0	4	0,2	1	0,5	657	3,0	218223
	Increm.%	-7,52%	-11,99%	-33,33%	-36,55%	0,00%	-4,83%	-7,72%	-12,18%	5,08%
	2006	1727	5,2	18	0,5	1	0,3	1746	5,2	334337
TOTALES	2007	1643	4,7	4	0,1	2	0,6	1649	4,7	351603
	Increm.%	-4,86%	-9,54%	-77,78%	-78,87%	100,00%	90,18%	-5,56%	-10,19%	5,16%

ACCIDENTES CON BAJA EN JORNADA DE TRABAJO

ARAGÓN

POR SECTORES ECONÓMICOS Y GRADO DE LA LESIÓN

DATOS COMPARADOS DEL PERÍODO

ENERO-MAYO: 2006 - 2007

SECTORES	PERÍODO	LEVES	I.I.*1000	GRAVES	I.I.*10 ⁴	MORTAL.	I.I.*10 ⁵	TOTALES	I.I.*1000	T.AFIILIADOS
	2006	307	13,0	3	1,3	0	0,0	310	13,1	23576
AGRARIO	2007	288	12,5	1	0,4	0	0,0	289	12,6	23024
	Increm.%	-6,19%	-3,94%	-66,67%	-65,87%	0,00%	0,00%	-6,77%	-4,54%	-2,34%
	2006	3439	33,2	18	1,7	1	1,0	3458	33,4	103450
INDUSTRIA	2007	3326	30,9	18	1,7	6	5,6	3350	31,1	107678
	Increm.%	-3,29%	-7,08%	0,00%	-3,93%	500,00%	476,44%	-3,12%	-6,93%	4,09%
	2006	2241	46,1	23	4,7	3	6,2	2267	46,6	48650
CONSTRUCCIÓN	2007	2420	44,2	18	3,3	3	5,5	2441	44,5	54806
	Increm.%	7,99%	-4,14%	-21,74%	-30,53%	0,00%	-11,23%	7,68%	-4,42%	12,65%
	2006	3930	14,7	20	0,7	4	1,5	3954	14,8	267741
SERVICIOS	2007	3612	12,8	19	0,7	6	2,1	3637	12,9	282083
	Increm.%	-8,09%	-12,76%	-5,00%	-9,83%	50,00%	42,37%	-8,02%	-12,69%	5,36%
	2006	9917	22,4	64	1,4	8	1,8	9989	22,5	443417
TOTALES	2007	9646	20,6	56	1,2	15	3,2	9717	20,8	467591
	Increm.%	-2,73%	-7,76%	-12,50%	-17,02%	87,50%	77,81%	-2,72%	-7,75%	5,45%

Fuente del Nº de Trabajadores Afiliados a la Seguridad Social:

Mº de TRABAJO-Subdirección General de Estadísticas Sociales y Laborales . (Media de Enero-Abril de cada año)

I.I.=Índice de Incidencia: (leves x 1.000 t. - graves x 10.000 t. - mortales x 100.000 t. - totales x 1.000 t.)

ACCIDENTES CON BAJA EN JORNADA DE TRABAJO

HUESCA

POR SECTORES ECONÓMICOS Y GRADO DE LA LESIÓN

DATOS COMPARADOS DEL PERÍODO

ENERO-MAYO: 2006 - 2007

SECTORES	PERÍODO	LEVES	I.I.*1000	GRAVES	I.I.*10 ⁴	MORTAL.	I.I.*10 ⁵	TOTALES	I.I.*1000	T.AFIILIADOS
	2006	71	14,4	2	4,1	0	0,0	73	14,8	4922
AGRARIO	2007	65	14,1	1	2,2	0	0,0	66	14,3	4625
	Increm.%	-8,45%	-2,57%	-50,00%	-46,79%	0,00%	0,00%	-9,59%	-3,78%	-6,03%
	2006	404	33,0	1	0,8	0	0,0	405	33,1	12234
INDUSTRIA	2007	423	32,7	3	2,3	1	7,7	427	33,0	12926
	Increm.%	4,70%	-0,90%	200,00%	183,94%	100,00%	773,63%	5,43%	-0,21%	5,66%
	2006	464	45,5	3	2,9	1	9,8	468	45,9	10199
CONSTRUCCIÓN	2007	596	51,9	6	5,2	0	0,0	602	52,4	11480
	Increm.%	28,45%	14,12%	100,00%	77,68%	-100,00%	-100,00%	28,63%	14,28%	12,56%
	2006	575	14,2	4	1,0	0	0,0	579	14,3	40405
SERVICIOS	2007	590	13,9	2	0,5	1	2,4	593	13,9	42533
	Increm.%	2,61%	-2,52%	-50,00%	-52,50%	100,00%	235,11%	2,42%	-2,71%	5,27%
	2006	1514	22,3	10	1,5	1	1,5	1525	22,5	67760
TOTALES	2007	1674	23,4	12	1,7	2	2,8	1688	23,6	71564
	Increm.%	10,57%	4,69%	20,00%	13,62%	100,00%	89,37%	10,69%	4,80%	5,61%

ACCIDENTES CON BAJA EN JORNADA DE TRABAJO

TERUEL

POR SECTORES ECONÓMICOS Y GRADO DE LA LESIÓN

DATOS COMPARADOS DEL PERÍODO

ENERO-MAYO: 2006 - 2007

SECTORES	PERÍODO	LEVES	I.I.*1000	GRAVES	I.I.*10 ⁴	MORTAL.	I.I.*10 ⁵	TOTALES	I.I.*1000	T.AFILIADOS
	2006	45	6,8	0	0,0	0	0,0	45	6,8	6598
AGRARIO	2007	41	6,3	0	0,0	0	0,0	41	6,3	6519
	Increm.%	-8,89%	-7,78%	0,00%	0,00%	0,00%	0,00%	-8,89%	-7,78%	-1,20%
	2006	342	35,2	4	4,1	1	10,3	347	35,7	9715
INDUSTRIA	2007	352	34,4	4	3,9	1	9,8	357	34,9	10239
	Increm.%	2,92%	-2,34%	0,00%	-5,12%	0,00%	-5,12%	2,88%	-2,38%	5,39%
	2006	201	32,8	0	0,0	0	0,0	201	32,8	6121
CONSTRUCCIÓN	2007	232	35,2	3	4,5	1	15,2	236	35,8	6600
	Increm.%	15,42%	7,05%	300,00%	454,55%	100,00%	1515,15%	17,41%	8,89%	7,83%
	2006	226	10,3	0	0,0	1	4,6	227	10,3	21942
SERVICIOS	2007	285	12,3	2	0,9	1	4,3	288	12,4	23175
	Increm.%	26,11%	19,40%	200,00%	86,30%	0,00%	-5,32%	26,87%	20,12%	5,62%
	2006	814	18,3	4	0,9	2	4,5	820	18,5	44376
TOTALES	2007	910	19,6	9	1,9	3	6,4	922	19,8	46533
	Increm.%	11,79%	6,61%	125,00%	114,57%	50,00%	43,05%	12,44%	7,23%	4,86%

Fuente del Nº de Trabajadores Afiliados a la Seguridad Social:

Mº de TRABAJO-Subdirección General de Estadísticas Sociales y Laborales . (Media de Enero-Abril de cada año)

I.I.=Índice de Incidencia: (leves x 1.000 t. - graves x 10.000 t. - mortales x 100.000 t. - totales x 1.000 t.)

ACCIDENTES CON BAJA EN JORNADA DE TRABAJO

ZARAGOZA

POR SECTORES ECONÓMICOS Y GRADO DE LA LESIÓN

DATOS COMPARADOS DEL PERÍODO

ENERO-MAYO: 2006 - 2007

SECTORES	PERÍODO	LEVES	I.I.*1000	GRAVES	I.I.*10 ⁴	MORTAL.	I.I.*10 ⁵	TOTALES	I.I.*1000	T.AFILIADOS
	2006	191	15,8	1	0,8	0	0,0	192	15,9	12056
AGRARIO	2007	182	15,3	0	0,0	0	0,0	182	15,3	11880
	Increm.%	-4,71%	-3,30%	-100,00%	-100,00%	0,00%	0,00%	-5,21%	-3,80%	-1,46%
	2006	2693	33,0	13	1,6	0	0,0	2706	33,2	81501
INDUSTRIA	2007	2551	30,2	11	1,3	4	4,7	2566	30,4	84513
	Increm.%	-5,27%	-8,65%	-15,38%	-18,40%	400,00%	473,30%	-5,17%	-8,55%	3,70%
	2006	1576	48,7	20	6,2	2	6,2	1598	49,4	32330
CONSTRUCCIÓN	2007	1592	43,3	9	2,5	2	5,4	1603	43,6	36726
	Increm.%	1,02%	-11,08%	-55,00%	-60,39%	0,00%	-11,97%	0,31%	-11,69%	13,60%
	2006	3129	15,2	16	0,8	3	1,5	3148	15,3	205394
SERVICIOS	2007	2737	12,6	15	0,7	4	1,8	2756	12,7	216375
	Increm.%	-12,53%	-16,97%	-6,25%	-11,01%	33,33%	26,57%	-12,45%	-16,90%	5,35%
	2006	7589	22,9	50	1,5	5	1,5	7644	23,1	331281
TOTALES	2007	7062	20,2	35	1,0	10	2,9	7107	20,3	349494
	Increm.%	-6,94%	-11,79%	-30,00%	-33,65%	100,00%	89,58%	-7,03%	-11,87%	5,50%

ACCIDENTES DE TRABAJO EN EL SECTOR AGRARIO:

1.- Datos del mes de Mayo:

1.1.- Accidentes leves: Comparando los datos del sector agrario aragonés de 2006 con los del año 2007, se observa un **descenso del nº de accidentes leves** (78 en 2006 y 61 en 2007), lo que hace **disminuir el índice de incidencia un 19,01%**, debido al menor nº de accidentes leves ocurridos en las tres provincias aragonesas.

La industria y servicios también han disminuido el número de accidentes leves, en el mes de mayo con respecto al mismo mes del año anterior, sin embargo en el sector de la construcción han aumentado.

1.2.- Accidentes graves: En mayo se ha registrado un accidente grave en Aragón, al igual que el año anterior en este mes.

1.3.- Accidentes mortales: No se han registrado accidentes mortales en Aragón.

1.4.- Total de accidentes: El sector agrario ha disminuido el nº total de accidentes en relación con el mismo mes del año anterior, debido al descenso de accidentes leves en las tres provincias aragonesas.

2.- Datos acumulados año 2007:

El total de accidentes acumulados en el sector agrario hasta mayo, comparados con el año anterior en esta época ha disminuido ligeramente, debido al descenso de los accidentes leves y graves, presentando un descenso en el índice de incidencia del 4,54%.

El resto de sectores productivos también ha disminuido su índice de incidencia, en relación a los datos del año 2006.

(Fuentes: Instituto Aragonés de Seguridad y Salud Laboral)

NOTICIAS BREVES

DEL

SECTOR AGRARIO

MAYO 2007

RESUMEN DE LAS OPINIONES COYUNTURALES SOBRE EL ESTADO DE CUESTIÓN AGRARIA REGIONAL

MAYO 2007

El mes de mayo se ha caracterizado por precipitaciones inferiores a las normales y temperaturas de 1 a 2° C por encima de las habituales en esta época del año.

1.-COMENTARIOS DE LOS SERVICIOS PROVINCIALES

1.1.- SERVICIO PROVINCIAL DE HUESCA

Climatología:

- Durante la 1ª semana del mes las temperaturas han sido normales para la época, máximas de 21° C y mínimas de entre 3 y 9° C. En la segunda semana del mes ha habido cambios importantes, alcanzando unas temperaturas de 26 a 31° C máximas y 7 a 10° C de mínimas. Las lluvias han sido escasas en general, destacando los 25 l/m² de Zaidín y lo 12 l/m² de San Esteban de Litera. En el Pirineo han oscilado en esta 1ª quincena, entre los 26 l/m² de Ainsa y los 12 l/m² de Santa Cilia de Jaca.
- En la segunda quincena también hay que diferenciar dos periodos, la semana del 20 al 25, con unos valores de 26 a 30° C de máxima y entre 10 y 14° C de mínimas, y el resto del mes, con valores por debajo de los normales (de 16 - 21° C de máximas y mínimas de hasta 7° C). La cantidad de lluvia en esta segunda quincena ha sido mayor y generalizada, destacando los 4 l/m² de Tardienta y Fraga, 37,5 l/m² de Grañén, los 31 litros de Lanaja y 29 de Huesca. En total durante el mes destacan los 61 l/m² de Ainsa, los 43 de Fraga, 27 l/m² de Sariñena.

Cereal:

- En visitas de campo realizadas a diferentes zonas de la provincia se observa en general, que la cosecha que se presumía excepcional a finales de abril, no va a ser como se pensaba, pues se aprecia que la finalización de llenado del grano no es completo (poco peso específico) y un adelanto en el inicio de la fecha de recolección.
- También se aprecian pérdidas de cosecha en las cebadas de regadío, aunque puede variar en función de las variedades; en las de ciclo largo

prácticamente no hay daños. En cuanto a los trigos, parece que la finalización va a ser buena en líneas generales.

Maíz y girasol

- A finales de mes se pueden dar por concluidas las siembras de maíz y girasol, las nascencias en general han sido buenas. Quedan pendientes las siembras de maíz después de ray-grass, guisante ó cebadas tempranas.

Forraje:

- Ha finalizado el primer corte en alfalfa; en líneas generales, la calidad ha sido baja.

Guisante para industria:

- Durante la 2ª quincena del mes se ha cosechado el guisante para industria; según comentarios de los agricultores, la calidad (dureza) ha sido buena, pero la producción es más baja que el año pasado (4.000-5.000 kg/ha.). En cuanto a precio hay un diferencial de 20-25 €/Tm más que el año pasado.

Cerezo:

- En la zona del Bajo Cinca (Torrente de Cinca) y en los últimos días del mes han comenzado a recoger cereza, las perspectivas son de una cosecha media y unos precios buenos en su inicio.

1.2.- SERVICIO PROVINCIAL DE TERUEL

Cereal de invierno:

- Destacar las buenas perspectivas de cosecha en la zona alta de la Provincia, como consecuencia de las abundantes precipitaciones repartidas a lo largo de toda la primavera y las temperaturas suaves nos llevan a producciones de 2.800 a 3.000 Kg/Ha. en cebada secano.
- En el Bajo Aragón podemos distinguir dos zonas bien diferenciadas. La parte más árida del Bajo Martín (Azaila, Castelnou, parte de Samper de Calanda , La Puebla de Híjar, Jatiel y la zona de Alcañiz que linda con Caspe) donde las lluvias llegaron tarde, no nacieron bien y la cosecha que se espera va a ser muy baja. El resto del Bajo Aragón espera unas producciones muy buenas, en avena alrededor de 2.500 kg/ha en secano, en cebada y trigo superiores a los 2.500 kg/Ha, aunque también se pueden apreciar parcelas muy afectadas de roya con la producción muy mermada.

- En cuanto a la superficie, **se observa una disminución de 8.800 Has. de cereal con respecto a la campaña pasada** y un importante **incremento de la superficie de centeno**, probablemente como consecuencia de las condiciones climatológicas de las dos campañas anteriores, dado que este cereal es más resistente a las sequías.

Maíz y Girasol:

- Durante este mes **se han realizado las siembras de maíz y girasol. Se observa una buena nascencia**, aunque en maíz se tuvieron que ayudar con un riego porque la costra impedía el nacimiento de las plántulas. En la zona de Alcañiz se van a realizar segundas cosechas tras el cereal de invierno, con maíces de ciclo corto en siembra directa, podemos estar hablando de unas 100-150 Has. En la zona alta de la provincia las variedades de maíz son las tradicionales, mientras que **en el Bajo Aragón el mayor porcentaje es transgénico.**
- Destacar un **incremento notable en la superficie de girasol que cuadruplica la superficie plantada en secano**, con lo que se alcanzan las 3.400 Has. en la provincia repartidos principalmente entre dos pueblos del Jiloca, Odón y Tornos. **Se han utilizado variedades de alto contenido oleico.**

Alfalfa y Esparceta:

- Conocidos los datos de la PAC 2007 se confirman el **aumento de 3.742 Has. entre alfalfa y esparceta en secano**, motivados por las **ayudas agroambientales**, que elevan la superficie dedicada a estos cultivos a 8.200 Has. de secano. En regadío la superficie permanece constante.

Alcachofa y Espárrago:

- **La alcachofa se va recolectando durante todo el mes de mayo en la zona de Mas de las Matas**, en primera recolección de la variedad Lorca. Esta variedad es muy apreciada porque aunque es pequeña se presenta muy prieta y con mucha carne.
- El espárrago verde empezó con precios más bajos que el año pasado, motivado por la competencia de las importaciones de terceros países, pero **se han ido recuperando los precios hasta llegar a niveles similares al 2006.** Se comercializan en manojos de 450 gr. aproximadamente, en principio este año se están obteniendo porcentajes del 40% de extra, 35% de primera y el resto de segunda.

Calabacín y pepino:

- Se ha efectuado la plantación de calabacín y pepino durante este mes de mayo, realizándose bajo acolchado.
- Se observa una clara tendencia al alza en la superficie de cultivos hortícolas. Este año se ha incorporado un nuevo agricultor en Albalate del Arzobispo con 7 Has. de diferentes cultivos.

Plagas de frutales:

- Tanto la grafolita como la anarsia y el prays se encuentran en niveles muy bajos y todavía no se detecta mosca de la fruta; esto es debido a que durante el mes de mayo el tiempo ha sido fresco. Además el viento y la lluvia no han favorecido el desarrollo de estas plagas. En general, los frutales se encuentran en buen estado sanitario.

Cerezo:

- Se estima una media cosecha en el Bajo Aragón y una cosecha normal en el resto de la provincia.

Ciruelo, Peral y Manzano:

- En manzano y peral se espera una cosecha normal, los árboles están en muy buenas condiciones.
- El ciruelo este año tendrá una producción baja, debido a que las lluvias ocasionaron una mala polinización de la flor.
- Estos tres cultivos leñosos cada vez tienen menos importancia económica en el Bajo Aragón, centrándose en su mayoría en la Cooperativa COFRUVAL de Puigmoreno, donde se observa una clara tendencia hacia plantaciones de melocotón.

Melocotón:

- Continúa el aclareo del melocotón, para asegurarse un buen calibre y mantener la calidad del melocotón tardío de Calanda.
- Se espera una cosecha normal entre 13-16.000 Kg/Ha., teniendo en cuenta que hay muchas plantaciones jóvenes que todavía no se encuentran en plena producción.

Olivar:

- En principio la floración es abundante, el olivo se encuentra en sazón reponiéndose de la falta de precipitaciones de la campaña pasada.
- Los municipios afectados por las heladas de diciembre de 2005 todavía arrastran el efecto de estas heladas, por lo que se espera un 70 % de una cosecha normal.

- En el resto del Bajo Aragón se espera una cosecha normal, pero todavía es pronto para realizar estimaciones.
- El prays que normalmente afecta a la flor, está en niveles muy bajos.

Almendro:

- Se espera una buena cosecha, en general superior a la media, aunque algunas plantaciones se han visto muy afectadas por monilia o arrastran todavía las consecuencias de la falta de lluvias, hecho que se aprecia más en suelos pobres o en plantaciones que tuvieron una abundante cosecha el año pasado.
- Se observa una clara tendencia a reducir el gasto en poda, por lo que cada vez se utiliza más la poda de discos a una altura de 3-3,5 m. de altura y complementada con la poda manual de las ramas.

1.3.- SERVICIO PROVINCIAL DE ZARAGOZA

Cereales de invierno:

- Perspectivas de muy buena cosecha en Campo Romanos, Gallocanta, Cetina y Campillo de Aragón.
- Los intentos de las empresas cerveceras por introducir cebadas para maltería no funcionan en Campo Romanos y Gallocanta. Se han encontrado, según campañas, con excesos de proteína que la inutilizan para ese uso.
- Ante el comienzo de la nueva campaña existe una buena expectativa en el precio del cereal, comparando con el año anterior.

Maíz:

- El cultivo de transgénicos se imponen en todas las zonas con taladro endémico; se salvan zonas altas como Calatayud. Las parcelas con sistema de riego con pívot, pueden realizar el tratamiento insecticida contra taladro con el pívot.

Alfalfa:

- Comienza la campaña bien en precios (0,12 €/Kg de heno), sin problemas de mercado para una oferta inicial aun escasa (primer corte).
- Las nuevas medidas agroambientales están reordenando el mapa de cultivos en la zona de Gallocanta a girasol, esparceta, alfalfa, etc., fijados por la propia norma.

Guisante proteaginoso:

- Parcelas de guisantes proteaginosos en el regadío de Calatayud con **perspectivas de cosecha que podrían superar los 4.000 kg/Ha**. El año pasado se pagó al agricultor a 0,15 €/kg.

Patata:

- La zona tradicional de cultivo de patata de Campo Romanos **se está quedando sin este cultivo**.

Almendro:

- El **fuerte ataque de Monilia en la variedad Guara** propiciado por las lluvias de abril, limitará la buena producción esperada inicialmente.

Olivo:

- **Gran cantidad de flor**, incluso en árboles que el año anterior tuvieron buena cosecha.

Cerezo:

- **A causa de la lluvia aparecen problemas de agrietado en Burlat y variedades tempranas**, tanto en Bajo Aragón como en Valdejalón.
- La cereza no agrietada con calibres 30/32 se pagan a 6 €/Kg.
- **Gran presencia de frutos dobles**, lo que está siendo un problema grave.
- Para las **cerezas no tempranas, hay perspectivas de gran cosecha**.

Melocotonero:

- **El embolsado del melocotón se está extendiendo a variedades de agosto**, lo que puede perjudicar a la imagen de la D.O. del Melocotón de Calanda.

Viñedo:

- Los primeros controles de campo apuntan **una buena cosecha**.
- Aparecen los **primeros daños de mildiu** a causa de la primavera tan lluviosa.

Apicultura:

- **Las lluvias abundantes de primavera han favorecido la floración** y con ellas la supervivencia de las colmenas.
- Continúa la **pesadez del mercado para la miel nacional**, a pesar de que en el 2006 la cosecha fue "corta".

2.- ACTUACIONES DEL DEPARTAMENTO DE AGRICULTURA Y ALIMENTACIÓN

- El día 10 de mayo se reunió la Mesa de Seguimiento de Producciones Agrarias. Cabe destacar que se espera una producción en cereales de invierno muy satisfactoria, en caso de que el clima primaveral acompañe a los cultivos.
- El Consejero de Agricultura y Alimentación, Gonzalo Arguilé, y el presidente de la Federación Aragonesa de Cooperativas Agrarias (FACA), Fernando Marcén, firmaron el día 23 de mayo un convenio de colaboración en materia de información, formación y divulgación agroalimentaria.
- El día 24 de mayo se presentó ARENTO Industrias Cárnicas S.L., constituida por el grupo cooperativo agroalimentario de Aragón ARENTO y SIRASA, organismo dependiente del Departamento de Agricultura y Alimentación del Gobierno de Aragón. Esta nueva empresa creará 30 nuevos empleos, se dedicará a la transformación (despiece y envasado), elaboración y comercialización de productos cárnicos derivados del porcino con certificado de calidad Eurep Gap
- Se publica la Orden de 24 de abril de 2007 (B.O.A. nº 51), del Departamento de Agricultura y Alimentación, por la que se reconoce la aplicación de medidas de excepción al estado vegetativo de cereales y otros cultivos herbáceos de secano derivadas de las condiciones extremas de sequía, y se modifica la Orden de 31 de enero de 2007, del Departamento de Agricultura y Alimentación sobre solicitud conjunta de ayudas 2007/2008 (cosecha 2007)
- La Orden de 25 de abril de 2007 (B.O.A. nº 53), del Departamento de Agricultura y Alimentación, modifica el Reglamento de la Denominación de Origen «Jamón de Teruel» y su Consejo Regulador.
- El Decreto 63/2007, de 17 de abril (B.O.A. nº 53), del Gobierno de Aragón habilita la aplicación del procedimiento simplificado para la ejecución de la concentración parcelaria de la zona de Pina de Ebro (Zaragoza) y de la zona de Huerto (Huesca).
- Se publica la Orden de 12 de mayo de 2007 (B.O.A. nº 57), del Departamento de Agricultura y Alimentación, por la que se concretan las actuaciones y líneas de ayuda a gestionar por el Departamento de Agricultura y Alimentación para paliar los daños causados en las explotaciones agrarias por las inundaciones acaecidas en los meses de marzo y abril de 2007.
- La Orden de 27 de abril de 2007 (B.O.A. nº 57), del Departamento de Agricultura y Alimentación, establece el modelo para el registro de la

- información sobre el uso de productos fitosanitarios por parte de los titulares de explotaciones agrícolas y forestales.
- Se publica la Orden de 22 de mayo de 2007 (B.O.A. nº 63), del Departamento de Agricultura y Alimentación, por la que se reconoce la aplicación de medidas de excepción al estado vegetativo de cereales y otros cultivos herbáceos de regadío derivadas de las inundaciones en la cuenca del río Ebro.
 - El Decreto 77 y 78/2007, de 8 de mayo (B.O.A. nº 63), del Gobierno de Aragón, por el que se declaran de utilidad pública y urgente ejecución la concentraciones parcelarias de la zona de regadío de Callén, término municipal de Grañén (Huesca), y la zona del secano de Albalate del Arzobispo (Teruel).
 - Se publican las Ordenes 11 y 14 de mayo de 2007, del Departamento de Agricultura y Alimentación, por la que se fijan las Normas Generales que deben aplicarse a la producción integrada de vegetales, y las Normas Técnicas Específica para la producción integrada de fruta de hueso, fruta de pepita, arroz, cereales de invierno, patata y tomate.

3.- OTRAS NOTICIAS AGRARIAS DEL MES DE MAYO

3.1- CULTIVOS

Herbáceos:

- El último avance de superficies y producciones del MAPA, prevé un aumento de la producción de cereales del 17% respecto a la campaña anterior, así trigo blando el 11%, trigo duro el 9% y cebada el 25%.
- Una fuerte sequía está provocando graves pérdidas a los cultivos del Sur de África, especialmente en el maíz, siendo un país que normalmente exportaba maíz, este año se verá obligado a importar.
- Según estima la FAO, la producción mundial de cereales va a alcanzar en 2007 un nivel récord, con un aumento del 4,8% respecto a 2006, pero apenas alcanzarán a cubrir la creciente demanda impulsada por el desarrollo de los biocombustibles.
- El Consejo Internacional de Cereales estima un déficit de producción de cereales, debido al aumento del consumo y a la caída de la producción de trigo y a la bajada de las reservas mundiales.
- La Organizaciones Profesionales y las Cooperativas Agrarias de la UE (COPA-COGECA), tienen intención de presentar propuestas a la futura OCM del sector de forrajes desecados, basadas en estudios

del INRA que indican que el cultivo de la alfalfa supone un ahorro de energía fósil y de abonos para producir cada tonelada de proteínas vegetales, lo que favorece la lucha contra el cambio climático.

Vid:

- Según la Federación Española del Vino (FEV), durante el primer trimestre de 2007 se ha producido un aumento de las exportaciones de vino del 15,6% en valor y un aumento en volumen del 15,9%, respecto al mismo periodo del año anterior, gracias a los vinos con DO y los vinos de mesa envasados.
- Según datos del "panel" de consumo alimentario del Ministerio de Agricultura, el consumo de vino en España ha caído un 2,8% en el primer trimestre de 2007.

Olivar:

- Según el MAPA, la producción de aceite de oliva en la campaña 2006/2007 hasta el 30 de abril fue de 1.105.400 toneladas, lo que supone un aumento del 34 % con respecto la pasada campaña y del 8% con respecto a la media de las cuatro últimas campañas.

Frutas y hortalizas:

- Se prevé que se apruebe definitivamente la Reforma de la OCM de frutas y hortalizas en el mes de junio.
- El Comité de Gestión de Frutas y Hortalizas de la UE determina que la producción de melocotón transformado de la pasada campaña está por debajo del umbral comunitario de las 542.062 toneladas, por lo que no habrá penalización en las ayudas para la próxima campaña.
- Según la Mesa Nacional de frutos secos se prevé un descenso de 31% de producción de almendra en España para esta campaña con respecto al año anterior, a causa de las heladas en varias zonas. Por el contrario, las previsiones para Aragón son de un incremento del 16%.

3.2- GANADERÍA

Aves:

- El Consejo de Ministros de la UE llega a un acuerdo de propuesta de directiva de bienestar de los broilers, fijando una densidad máxima 33 kg de peso vivo/m², aunque se podrá llegar hasta los 42 kilos si se respetan una serie de criterios suplementarios de bienestar reduciendo el índice de mortalidad.

- Según un informe de la Comisión Europea sobre las perspectivas a medio plazo de los mercados agrarios, estima que **la UE habrá perdido su estatus de exportador para 2013.**
- **Se publica el Reglamento nº 557/2007 que establece las disposiciones sobre las normas de comercialización de los huevos y que entrarán en vigor a partir del próximo 1 de julio.**

Porcino:

- **En la mayor parte de los países de la UE se ha erradicado la enfermedad vesicular porcina, aunque en el año 2006 se registraron 51 focos, todos ellos en Italia.**
- Según EUROSTAT, **el censo de reproductoras en la UE-25 durante el año 2006 ha aumentado un 0,7% respecto a 2005. España es el país comunitario con mayor censo** alcanzando 2,7 millones de reproductoras.
- Según un informe de la Comisión Europea sobre las perspectivas a medio plazo (2007-2013), estima que **las exportaciones de la UE se estabilizarán.** Así mismo, prevé un **ligero descenso en los precios**, tras los altos precios de 2004 debidos a la influenza aviar y a la EEB en EEUU.
- Se publica el **Real Decreto 617/2007 que establece la lista de las enfermedades de los animales de declaración obligatoria, regulando su notificación.**
- Según la D.O. **"Jamón de Teruel", durante los 4 primeros meses del año 2007 su producción ha crecido un 20%, y espera cerrar el año superando las 600.000 piezas de jamón.**

Vacuno:

- En un informe publicado por la Comisión Europea sobre las **perspectivas a medio plazo de los mercados agrarios, se espera que la UE siga siendo un exportador neto de carne de vacuno.**
- Según el Grupo Consultivo de carne de vacuno, se espera para este año un **déficit de carne de vacuno en la UE de 490.000 toneladas**, lo que provocará unos **niveles de precio altos.** Para España se prevé un **incremento de la producción del 2,4%**, así como un aumento del consumo del 3,5% para este año.
- Se publica la **Decisión 2007/354/CE y la Decisión 2007/357/CE por lo que respecta a las zonas restringidas en relación con la fiebre catarral ovina o lengua azul.**

Ovino:

- Irlanda decide apoyar al sector ovino para asegurar su futuro, con ayudas del Programa de Desarrollo Rural y fondos nacionales, ya que consideran que es un sector estratégico para preservar la economía rural.
- El Grupo Consultivo de carne de ovino prevé una caída del censo de ovino en España para el año 2007 del 3,3%, y los precios tenderán al alza ya que el grado de autoabastecimiento de la UE disminuirá.

3.3- VARIOS

- El MAPA presenta un proyecto de Real Decreto para fomentar la adaptación de las explotaciones ganaderas a formas de producción más sostenibles, y otro proyecto de Real Decreto para el fomento de la producción y comercialización de productos agroalimentarios de calidad de origen animal.
- Según un informe de la Organización de las Naciones Unidas para la Agricultura y la Alimentación (FAO), la agricultura biológica tiene potencial para cubrir el suministro mundial de alimentos, con un menor impacto sobre el medio ambiente que la agricultura convencional".
- El MAPA concedió el premio a la "Innovación e inversión tecnológica" a Pastores Grupo Cooperativo de carnes Oviaragón, dentro de los premios "Mejor Empresa Alimentaria Española 2006".
- La Asociación de Industrias Agroalimentarias de Aragón ha iniciado una campaña de promoción de los alimentos y bebidas de Aragón, bajo el lema "Aragón Gusta".
- Arento (Grupo Cooperativo Agroalimentario de Aragón) y la empresa Porta crean una Sociedad (Nutrigal), convirtiéndose en la 5ª compañía española del sector de harinas y sémolas.

ÍNDICES DE PRECIOS DE

CONSUMO

EN ARAGÓN

MAYO 2007

VALORES DEL INDICE DE PRECIOS DE CONSUMO (IPC) (1)

FECHA: 31/05/2007

FUENTE: INE

BASE 2006 (sustituye a la BASE 2001, lo que supone un cambio en las magnitudes de los índices)

	NACIONAL	ARAGON	HUESCA	TERUEL	ZARAGOZA
INDICE GENERAL	103,0	103,1	102,9	103,1	103,1
ALIMENTOS	102,5	101,8	102,0	103,0	101,5
BEBIDAS NO ALCOHOLICAS	103,0	103,2	103,5	102,1	103,3
BEBIDAS ALCOHOLICAS	102,7	101,0	100,7	101,6	101,0

RUBRICAS ALIMENTACION	NACIONAL	ARAGON
Cereales y derivados	102,3	101,4
Pan	106,2	106,9
Carne de vacuno	106,2	104,8
Carne de ovino	93,4	88,2
Carne de porcino	101,8	102,8
Carne de aves	111,2	108,8
Otras carnes	103,3	103,8
Pescado fresco y congelado	100,2	99,7
Crustáceos, moluscos y preparados de pescado	101,4	101,0
Huevos	101,3	104,5
Leche	101,5	102,1
Productos lácteos	101,8	100,4
Aceites y grasas	82,8	84,0
Frutas frescas	102,1	102,7
Frutas en conserva y frutos secos	100,4	99,1
Legumbres y hortalizas frescas	105,7	107,1
Preparados de legumbres y hortalizas	104,0	105,7
Patatas y sus preparados	116,6	119,9
Café, cacao e infusiones	104,6	105,1
Azúcar	102,5	98,8
Otros preparados alimenticios	102,9	103,1
Agua mineral, refrescos y zumos	102,3	102,4
Bebidas alcohólicas	102,7	101,0

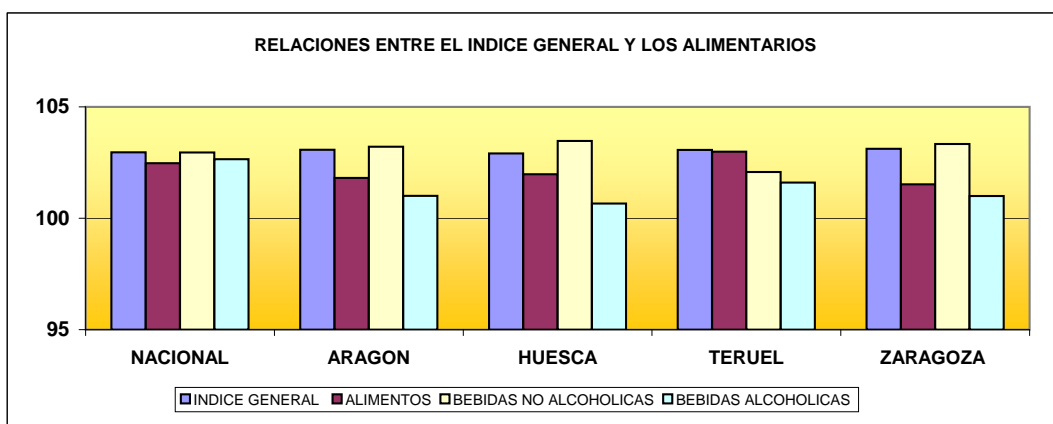

Recordamos que el año 2007 estrena nueva base de cálculo del IPC, lo que supone una nueva estructura de consumo que no afecta a la estructura clásica de los alimentos y bebidas, por lo que a nuestros efectos no supone ninguna modificación (salvo, claro está, los nuevos valores numéricos de los índices).

El mes de mayo vuelve a presentar repuntes al alza, si bien más moderados que en los meses anteriores (más contenidos en Zaragoza) y que entran dentro de los márgenes "razonables" de inflación.

El sector de alimentación ha experimentado una importante contención (solo hay leves incrementos en las bebidas no alcohólicas), con evolución incluso a la baja (más en Aragón que en el conjunto nacional), lo que supone que las tensiones inflacionistas debidas a la alimentación se van reduciendo, incrementándose la influencia de otros sectores. Esperemos que este comportamiento vaya más allá de las últimas coyunturas y que dejen por fin de ser los alimentos los sempiternos culpables de la inflación.

VALORES DEL INDICE DE PRECIOS DE CONSUMO (IPC) (1-continuación)

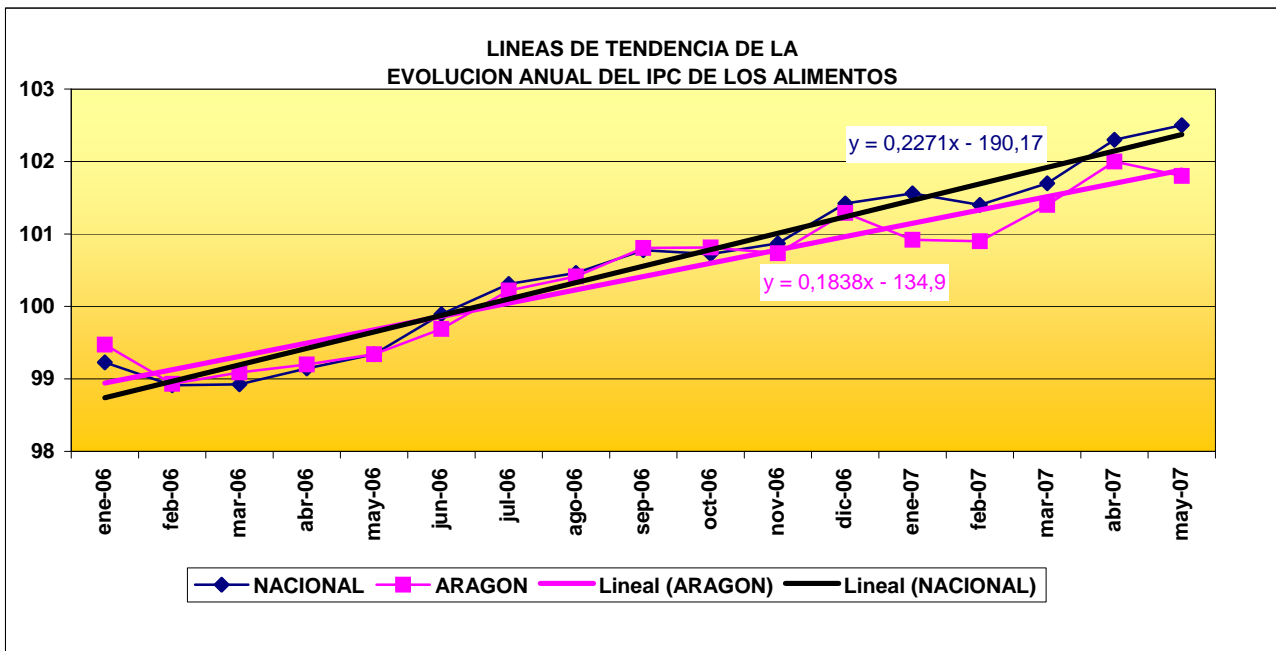
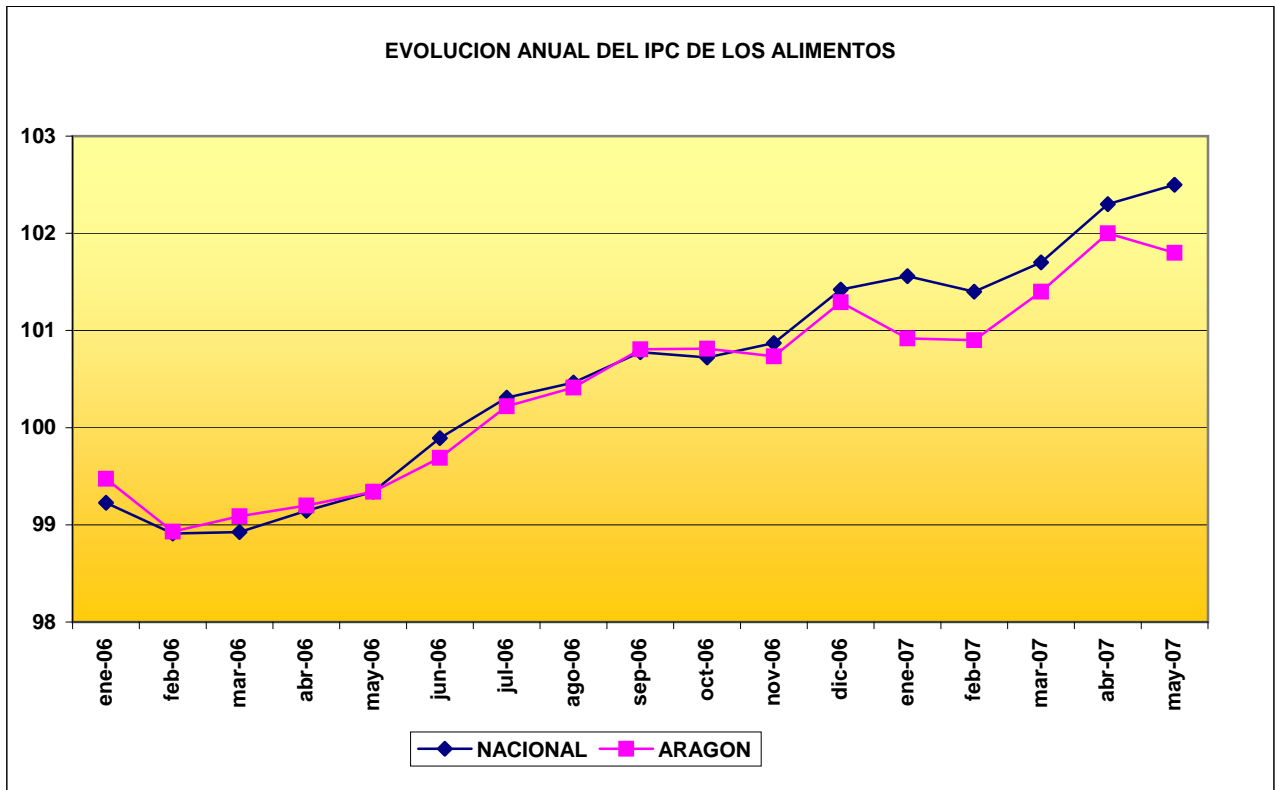

Las tendencias de España y Aragón, tal como se observaba en los meses anteriores son prácticamente iguales (redondeando a un decimal son ambas iguala 0'2), pudiendo considerarse coincidentes en términos estadísticos.

VALORES DEL INDICE DE PRECIOS DE CONSUMO (IPC) (2)

FECHA: 31/05/2007

FUENTE: INE (cambio de base de 2001 a 2006; los cambios, al ser relativos, mantienen los mismos órdenes de magnitud que los anteriores)

modificaciones destacables por rúbricas

bajan

suben

Variaciones del IPC (%)

mayo de 2007

Indices Generales y Rúbricas de Alimentación	Variación mensual		Variación anual		Variación en lo que va de año	
	Nacional	Aragón	Nacional	Aragón	Nacional	Aragón
	INDICE GENERAL	0,3	0,2	2,3	2,5	1,8
INDICE GENERAL DE ALIMENTOS	0,1	-0,1	3,2	2,5	1,0	0,5
Cereales y derivados	0,4	-0,3	2,1	2,2	1,9	0,2
Pan	0,2	0,3	6,3	6,6	5,3	6,2
Carne de vacuno	0,1	-0,5	7,1	5,1	2,8	0,2
Carne de ovino	-1,9	-5,9	4,3	6,9	-8,7	-11,2
Carne de porcino	-0,1	0,9	4,0	5,5	0,3	0,5
Carne de ave	2,6	2,4	16,4	12,0	6,6	5,7
Otras carnes	0,3	0,5	3,6	3,2	1,8	2,5
Pescado fresco y congelado	-1,7	-3,1	3,3	1,4	-5,6	-7,8
Crustáceos, moluscos y preparados de pescado	0,4	0,4	1,4	0,3	0,5	1,2
Huevos	-0,8	-0,2	2,0	3,4	-0,9	2,6
Leche	0,1	0,1	2,3	2,6	1,1	1,8
Productos lácteos	0,0	-0,5	1,6	-0,7	1,1	0,9
Aceites y grasas	-0,5	-1,7	-22,0	-20,6	-10,0	-11,5
Frutas frescas	0,7	0,7	3,3	4,3	1,2	1,3
Frutas en conserva y frutos secos	0,0	1,1	0,1	-2,5	1,1	2,3
Legumbres y hortalizas frescas	0,4	0,8	7,9	9,6	3,5	4,1
Preparados de legumbres y hortalizas	0,0	0,1	4,5	6,0	2,5	4,4
Patatas y sus preparados	-0,5	5,3	11,5	14,9	9,2	12,8
Café, cacao e infusiones	0,1	0,3	5,2	6,8	3,3	2,8
Azúcar	0,4	-1,2	2,5	-1,2	2,8	-1,2
Otros preparados alimenticios	0,5	0,3	3,2	3,3	1,9	2,2
Agua mineral, refrescos y zumos	0,1	1,0	2,2	2,2	1,4	1,3
Bebidas alcohólicas	0,2	-0,1	2,5	1,1	2,2	0,7

Respecto a las rúbricas agrarias y por primera vez en varios meses, el protagonismo lo pierde la patata y sus preparados, adquiriéndolo muy al alza la carne de ave y a la baja los aceites y grasas. Vuelve a perder protagonismo el resto de las carnes, con caídas generalizadas; el vacuno, pese a una pequeña caída coyuntural en Aragón, sigue manteniendo un acumulado positivo. El ovino vuelve a experimentar una fuerte caída, que le sitúa cada vez más profundamente en la zona negativa del acumulado, lo que ya empieza a suponer **un problema de tipo posiblemente estructural**.

Los aceites y grasas siguen cayendo en picado, manteniéndose en interanuales cada vez más negativos.

Sigue repuntando al alza el pan, lo que ya empieza a trascender una simple coyuntura.

Aparece como novedad un alza notable en el agua mineral, refrescos y zumos.

Resumiendo lo más importante y al cierre, igual que el mes anterior, **ATENCIÓN** a la evolución de los precios de la carne, especialmente las caídas y la progresión ascendente de las aves.

Del resto y de forma genérica cabe estimar una contención generalizada, con variaciones coyunturales de relativa importancia.

EVOLUCION A MEDIO PLAZO DE LOS INDICES DE PRECIOS AL CONSUMO Y PERCIBIDOS (IPPA) POR LOS AGRICULTORES

Cambio de base de 2001 a 2006; la serie de los IPPA se ha ajustado a dicho cambio para permitir su comparabilidad (los verdaderos valores el IPPA se adjuntan en pág. siguiente en la tabla de "EVOLUCION DEL IPP PERCIBIDO... ")

	ARAGON				NACIONAL		
	Alimentos	General.	IPPA		Alimentos	General.	IPPA
dic-06	101,3	101,2	93,6	dic-06	101,4	101,1	89,8
ene-07	100,9	100,3	93,5	ene-07	101,6	100,5	93,4
feb-07	100,9	100,6	97,8	feb-07	101,4	100,5	95,3
mar-07	101,4	101,4	97,1	mar-07	101,7	101,3	96,5
abr-07	102,0	102,9	96,3	abr-07	102,3	102,7	
may-07	101,8	103,1	98,6	may-07	102,5	103,0	

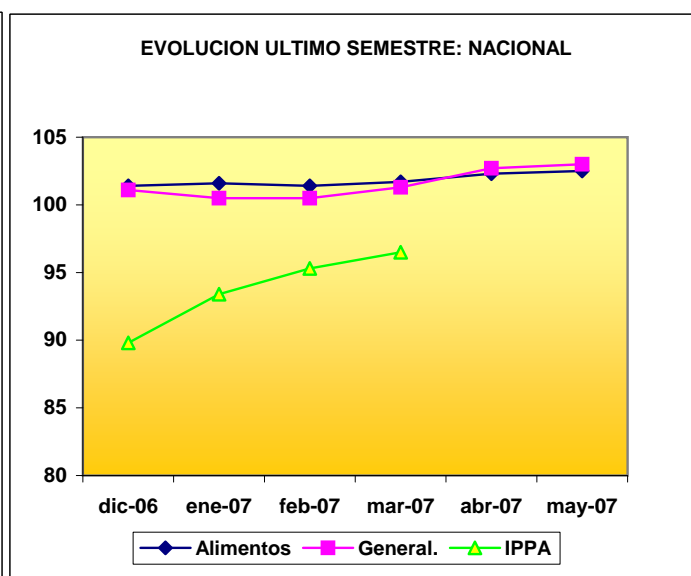
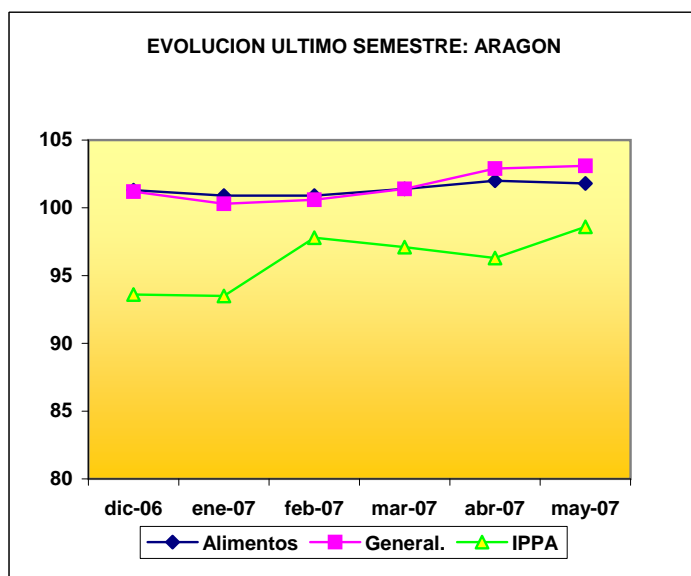

El cambio de base supone un suavizado en el período anterior al año de referencia (2006) que reduce las diferencias entre los IPC's general y alimentario, situación que parece mantenerse en marzo; a nivel nacional, el comportamiento evolutivo de estos Indices es muy similar al de Aragón.

Sigue sin existir una correspondencia adecuada en los Indices de Precios Percibido por los Agricultores (IPPA) respecto al IPC alimentario, aunque este mes apunta a una posible convergencia futura, ya que el IPPA de la Comunidad Autónoma repunta al alza, lo que sumado a la leve caída repunte del IPC alimentario, supone un principio de aproximación entre ambos.

Respecto al IPPA nacional y dentro del retraso de la información disponible, observamos que experimenta un aumento, manteniéndose todavía por debajo del IPPA regional. Tampoco supera al IPC nacional de Alimentos.

EVOLUCIÓN MENSUAL DEL INDICE DE PRECIOS PERCIBIDOS POR LOS AGRICULTORES

Año	Enero	Febrero	Marzo	Abril	Mayo	Junio	Julio	Agosto	Septiembre	Octubre	Noviembre	Diciembre	Anual
1990	112,3	111,7	109,6	110,5	100,0	99,7	87,4	93,2	92,2	95,2	102,8	107,4	101,8
1991	102,8	105,7	106,0	101,1	103,9	102,0	89,5	101,6	100,2	96,1	97,5	103,7	100,8
1992	107,7	109,3	107,9	103,0	97,7	90,4	87,4	90,6	100,2	101,2	103,2	107,6	100,5
1993	100,9	107,6	104,8	97,1	100,6	96,2	93,8	97,2	100,2	101,3	103,5	107,5	100,9
1994	105,2	106,3	107,0	102,3	97,1	97,9	95,9	97,4	97,2	99,3	104,3	103,9	101,2
1995	111,6	115,6	117,2	110,5	108,2	109,8	106,8	109,8	110,7	113,7	115,4	115,5	112,1
1996	116,2	118,0	115,9	114,2	112,0	112,4	108,2	106,8	103,3	102,0	108,5	106,8	110,4
1997	110,5	104,5	109,6	106,0	106,9	105,5	103,5	104,5	104,7	106,3	104,8	104,2	105,9
1998	108,6	109,2	108,5	98,7	97,3	101,2	96,7	98,0	95,8	91,0	97,5	94,3	99,7
1999	96,6	98,7	93,4	98,1	93,4	96,1	95,8	98,0	99,4	98,7	98,6	100,9	97,3
2000	107,4	108,5	107,8	108,6	106,1	106,2	99,6	97,7	102,3	102,5	101,3	102,6	104,2
2001	101,8	106,0	105,9	102,5	101,1	101,4	104,2	106,0	104,7	103,8	104,6	109,6	104,3
2002	109,5	110,8	110,0	110,0	105,5	104,6	104,9	104,1	104,4	102,2	99,4	100,9	105,5
2003	101,1	102,7	101,1	96,7	106,1	104,0	108,0	105,8	107,7	110,6	120,2	115,9	106,7
2004	112,4	113,0	115,7	118,1	120,2	122,4	112,5	110,2	105,9	104,1	104,4	100,5	111,6
2005	104,5	103,8	99,1	97,2	103,8	106,4	108,5	111,0	110,20	107,90	112,37	111,75	106,4
2006	116,6	104,4	107,2	102,8	102,5	105,3	110,4	111,6	109,21	114,20	110,45	110,20	108,7
2007	110,0	115,1	114,3	113,3	116,0								113,7
Mensual	107,5	108,4	107,8	105,0	104,4	103,6	100,8	102,6	102,8	102,9	105,2	106,1	104,6

INDICE 100: Media años 1999, 2000 y 2001

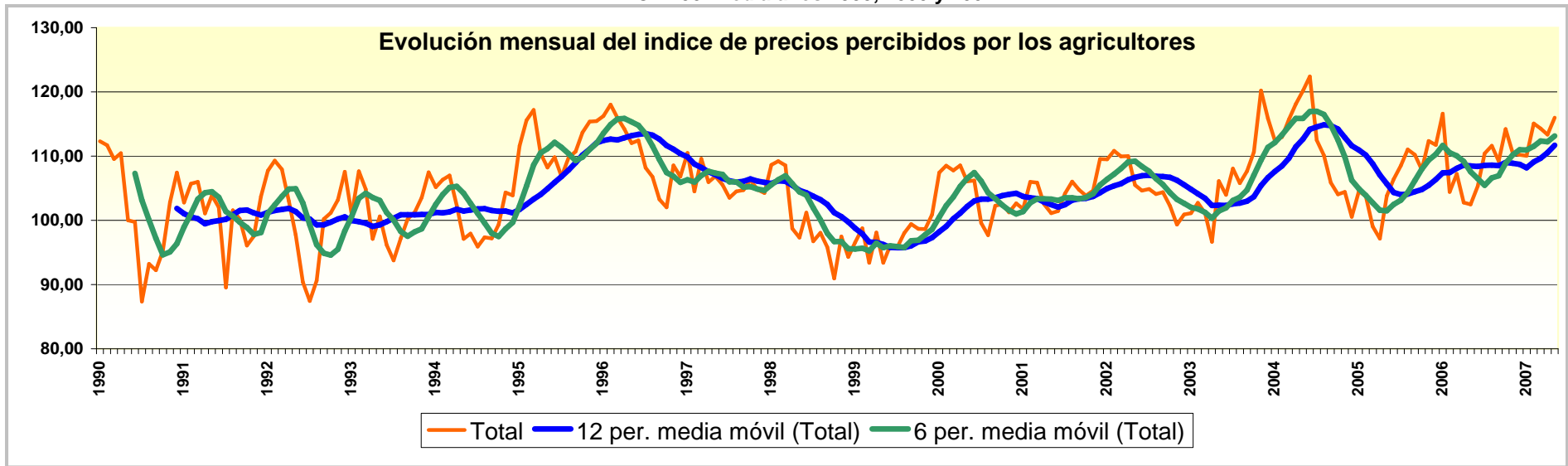

ÍNDICES DE PARO

EN ARAGÓN

MAYO 2007

PARO REGISTRADO:

ASPECTOS COMPARATIVOS DEL PARO REGISTRADO REGIONAL Y PROVINCIAL (1)

Fuentes: INE (EPA 1º trimestre 2007), INEM.

FECHA DEL DATO: 31/05/2007

PARO REGISTRADO NACIONAL	POBLACION		
	TOTAL	ACTIVA	TASA DE PARO
TODOS LOS SECTORES	1.973.231	21.925.300	9,0
SECTOR AGRARIO	62.654	1.064.000	5,9
PARO REGISTRADO REGIONAL			
TODOS LOS SECTORES	34.311	628.100	5,5
SECTOR AGRARIO	799	36.200	2,2
PARO REGISTRADO HUESCA			
TODOS LOS SECTORES	5.083	99.800	5,1
SECTOR AGRARIO	184	9.900	1,9
PARO REGISTRADO TERUEL			
TODOS LOS SECTORES	3.727	65.200	5,7
SECTOR AGRARIO	125	7.300	1,7
PARO REGISTRADO ZARAGOZA			
TODOS LOS SECTORES	25.501	463.100	5,5
SECTOR AGRARIO	490	19.000	2,6

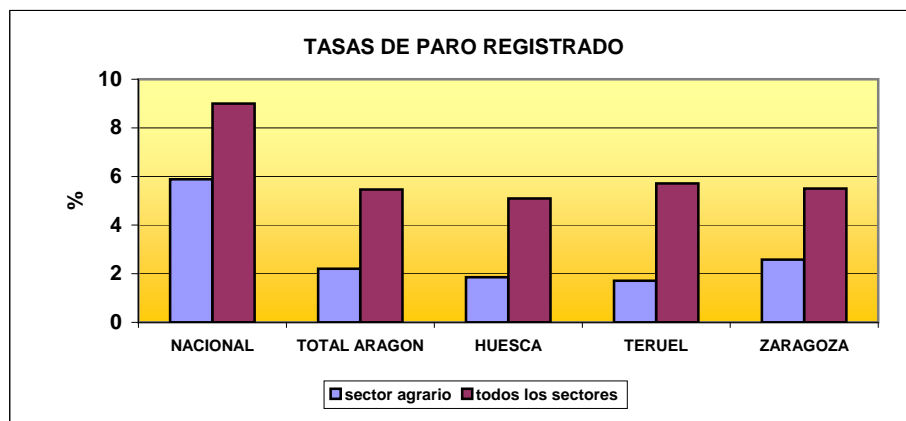

Durante el mes de mayo el comportamiento del paro ha seguido muy satisfactorio en todos los frentes, ya que ha habido una caída generalizada del mismo, incluso con el incremento de población activa detectado el primer trimestre. Como se puede apreciar en los gráficos, las tasas de paro del Sector Agrario en Aragón son, en todos los casos, muy inferiores a las del resto de los sectores productivos.

Igualmente se puede afirmar, por el momento, que en Aragón prácticamente no existe paro dentro del ámbito agroalimentario, ya que las cifras están comprendidas dentro del orden de "paro técnico".

PARO REGISTRADO:

ASPECTOS COMPARATIVOS DEL PARO REGISTRADO REGIONAL Y PROVINCIAL (2)

Fuentes: INE (EPA 1º trimestre 2007), INEM.

FECHA DEL DATO: 31/05/2007

	NACIONAL	TOTAL REGIONAL	HUESCA	TERUEL	ZARAGOZA
PARO REGISTRADO AGRARIO SOBRE PARO GENERAL (%)	3,18	2,33	3,62	3,35	1,92
ACTIVOS AGRARIOS SOBRE ACTIVOS GENERALES (%)	4,85	5,76	9,92	11,20	4,10

EVOLUCION INTEMENSUAL, INTERANUAL Y EN EL AÑO DEL PARO REGISTRADO AGRARIO REGIONAL

AÑO	MES	%S.M.A.	%S.=.M.A.A.	%ACUMULADO EN EL AÑO
2002	(a diciembre)	-4,7	9,7	7,0
2003	(a diciembre)	-0,3	-10,9	-12,1
2004	(a diciembre)	-3,0	-9,6	-5,9
2005	(a diciembre)	1,2	148,0	99,9
2006	(a diciembre)	-24,8	-24,5	-33,3
2007	enero	-0,8	-25,1	-0,8
2007	febrero	-0,9	-27,2	-1,7
2007	marzo	-2,3	-28,2	-4,0
2007	abril	-7,9	-17,8	-11,9
2007	mayo	-11,4	-8,5	-23,3

%S.M.A.: variación "SOBRE MES ANTERIOR".

% S.=.M.A.A.: variación "SOBRE MISMO MES DEL AÑO ANTERIOR" (INTERANUAL)

EN EL AÑO: variación acumulada dentro del año hasta el mes

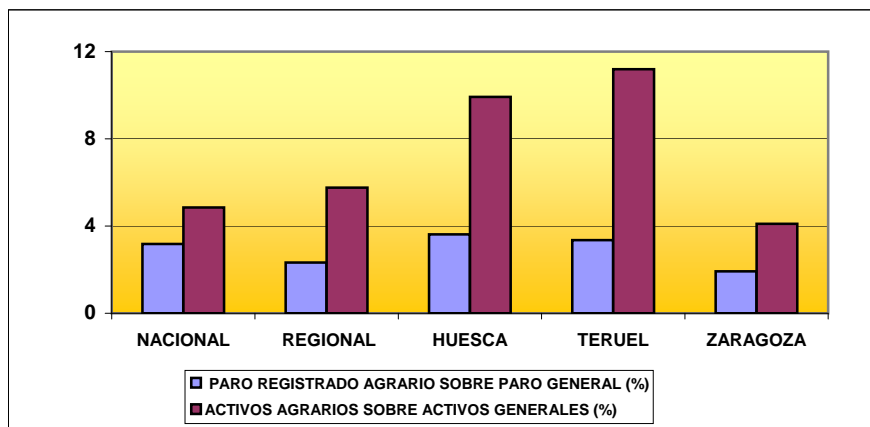

Se mantiene una tendencia a la baja en una tónica de equilibrio respecto a los últimos meses que mantienen las variaciones en números fuertemente negativos.

Consecuentemente, la situación laboral del Sector Agrario, al menos aparentemente y por el momento, sigue bastante tranquila, que es lo que suele ser normal.

La fracción de activos agrarios sobre los activos totales en Huesca y Teruel resulta (como viene siendo habitual) muy alto respecto al conjunto nacional y la provincia de Zaragoza; es posible que este "exceso" de valores sea debido a una base productiva provincial muy ligada al sector primario.

AFILIACIÓN A LA
SEGURIDAD SOCIAL
AGRARIA EN ARAGÓN

MAYO 2007

AFILIACIÓN A LA SEGURIDAD SOCIAL AGRARIA

FECHA: MAYO 2007

Nº AFILIADOS

	mayo-07		abril-07		mayo-06	
	HOMBRES	MUJERES	HOMBRES	MUJERES	HOMBRES	MUJERES
RÉGIMEN AUTÓNOMOS	9.313	2.255	9.298	2.242	9.361	2.153
RÉGIMEN ESPECIAL POR CUENTA PROPIA	8.468	2.723	8.514	2.731	9.047	2.794
TOTAL AFILIADOS POR CUENTA PROPIA	17.781	4.978	17.812	4.973	18.408	4.947
RÉGIMEN ESPECIAL POR CUENTA AJENA	6.042	1.673	5.369	1.172	7.188	1.661
TOTAL AFILIADOS AL RÉGIMEN AGRARIO POR SEXOS	23.823	6.651	23.181	6.145	25.596	6.608

	mayo-07	abril-07	mayo-06
TOTAL MENSUAL (AMBOS SEXOS)	30.474	29.326	32.204

VARIACIONES COYUNTURALES DE LA AFILIACIÓN A LA SEGURIDAD SOCIAL AGRARIA (%)

	VARIACIÓN INTERANUAL		VARIACIÓN INTERMENSUAL	
	HOMBRES	MUJERES	HOMBRES	MUJERES
RÉGIMEN AUTÓNOMOS	-0,51	4,74	0,16	0,58
RÉGIMEN ESPECIAL POR CUENTA PROPIA	-6,40	-2,54	-0,54	-0,29
TOTAL AFILIADOS POR CUENTA PROPIA	-3,41	0,63	-0,17	0,10
RÉGIMEN ESPECIAL POR CUENTA AJENA	-15,94	0,72	12,53	42,75
TOTAL AFILIADOS AL RÉGIMEN AGRARIO POR SEXOS	-6,93	0,65	2,77	8,23

	VARIACIÓN INTERANUAL	VARIACIÓN INTERMENSUAL
TOTAL MENSUAL (AMBOS SEXOS)	-5,37	3,91

Como se puede observar, las variaciones globales interanuales son negativas, conforme a la tendencia histórica de caída de afiliaciones. La variación coyuntural intermensual tiene un fuerte repunte, posiblemente a causa del principio de la temporada de recolección de la fruta.

Sigue aumentando moderadamente la afiliación femenina por cuenta propia, lo que de mantenerse podría ser una buena señal. Cabe destacar la relativa estabilidad de las variaciones de autónomos frente a los fuertes descensos del RE por cuenta propia. Se mantiene el desequilibrio estructurales entre hombres y mujeres.

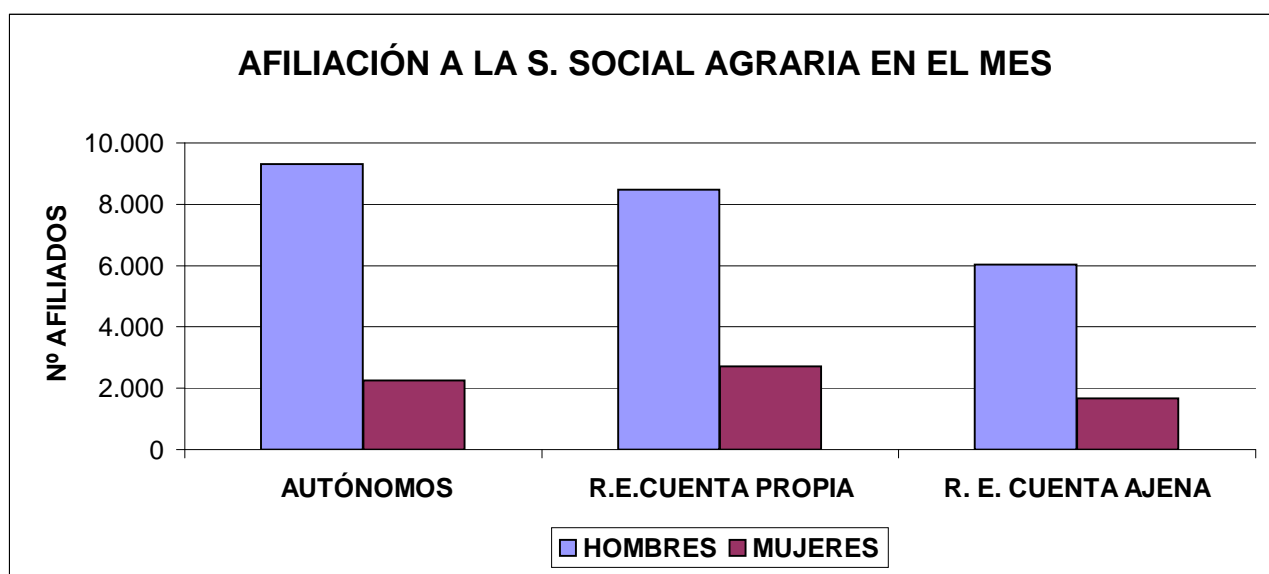

Fuente: TESORERÍA GENERAL DE LA SEGURIDAD SOCIAL