INFORME DEL VICEPRESIDENTE DEL GOBIERNO AL CONSEJO NACIONAL DEL MOVIMIENTO

El almirante don Luis Carrero Blanco, vicepresidente del Gobierno

NUESTRA FIDELIDAD AL 18 DE JULIO, GARANTIA DE FUTURO

Sin precedentes: el Gobierno solicita criterios políticos sobre estos siete puntos esenciales:

1. — AMPLIAR LA PARTICIPACION POLITICA DE LOS ESPAÑOLES
2. — ESPECIAL ATENCION PARA UNA POLITICA DE CULTURA POPULAR
3. — CRITERIOS OPERATIVOS AL SERVICIO DE UNA POLITICA DE UNIDAD
4. — REAJUSTE DE LAS ESTRUCTURAS ECONOMICAS Y SOCIALES A LAS EXIGENCIAS DE JUSTICIA SOCIAL
5. — CRITERIOS PARA UNA POLITICA DE LA JUVENTUD
6. — ORIENTACIONES POLITICAS SOBRE LAS RELACIONES INTERNACIONALES
7. — ESTUDIO Y FIJACION DE CRITERIOS EN LAS RELACIONES ESTADO - IGLESIA

MADRID, 1. — Bajo la presidencia del ministro secretario general del Movimiento y vicepresidente del Consejo Nacional, se ha reunido esta tarde el Pleno de esta Cámara para recibir el informe político expuesto ante el Pleno del Consejo Nacional por el vicepresidente del Gobierno, almirante don Luis Carrero Blanco.

La sesión plenaria se inició a las cinco y media de la tarde con asistencia de los consejeros que integran la Cámara. Ocupó la presidencia don Torcuato Fernández Miranda, ministro secretario general y vicepresidente del Consejo. En el estrado presidencial se hallaban, además, los miembros de la Mesa de la Cámara, integrada por los consejeros nacionales don José Luis Arrese, don Baldomero Palomares, don Juan Sánchez-Cortés, doña Belén Landáburu y don Fernando Hernández Gil.

En el banco azul se situaron los miembros del Gobierno, encabezados por su vicepresidente y el presidente de las Cortes y del Consejo del Reino. Enfrente se encontraban los consejeros que integran la Comisión Permanente de la Cámara.

Abierta la sesión, el vicepresidente del Consejo Nacional, señor Fernández Miranda, concedió la palabra al vicepresidente del Gobierno.

EL INFORME DE CARRERO BLANCO

El almirante Carrero Blanco manifestó:

«En la solemne ocasión en que el Caudillo dio a conocer el proyecto de Ley Orgánica del Estado a las Cortes Españolas, no solamente expuso el contenido de la misma, sino que ofreció también los motivos históricos, las razones profundas y los principios inspiradores de la nueva ley fundamental que

(Pasa a la página 2.)

Amanecer

DIARIO ARAGONES DEL MOVIMIENTO

Año XXXVII.-N.º 11.392 | Zaragoza, viernes 2 de marzo de 1973 | Redacción, Admón. y
Dpto. legal: Z-62-1958 | Director: Francisco Villalgordo Montalbán | Talleres: Porcell, n.º 1
Ejemplar: 6 pesetas | Editor: Prensa y Radio del Movimiento | Tels 229340 y 222680

CANARIAS, CON LOS PRINCIPES

★ *Los tinerfeños hicieron objeto de un apoteósico recibimiento a SS. AA.*

Don Juan Carlos, portador de un saludo especial del Caudillo, con su recuerdo cariñoso

(En la página 4.)

¿ATENTADO?

Perecen dos ministros (uno polaco y otro checo) en accidente aéreo

VIENA, 1.—La agencia oficial polaca P. A. P. ha publicado un comunicado del Comité Central y el Gobierno polaco en el que da cuenta de la muerte en accidente aéreo de los ministros del Interior de Polonia y Checoslovaquia y de un director de Sección del Comité Central checo.

El avión era un aparato de las Fuerzas Aéreas polacas, de construcción soviética, tipo «AN-24». La catástrofe se produjo cerca de la ciudad báltica de Sezcecin. Cuando el aparato tomaba tierra, se incendió y todos los ocupantes perecieron. Los técnicos están preocupados porque al estrellarse el avión la visibilidad era «relativamente buena», lo que ha hecho surgir entre observadores occidentales la sospecha de un posible atentado, aunque no hay dato alguno por el momento que la abone.

También murió en el accidente el jefe de Seguridad del Partido Comunista checo, Michal Kudzej.

Aunque las fuentes oficiales continúan guardando silencio sobre el número de víctimas, otras fuentes habitualmente bien informadas aseguran que entre tripulación y pasajeros iban en el avión unas quince personas.—EFE.

NIXON CONTINUARA LA AYUDA A ISRAEL

★ *Ha pedido a Golda Meir que defina sus bases para negociar*

WASHINGTON. — La jefe del Gobierno israelí, Golda Meir, es saludada por el secretario de Defensa, Elliot Richardson, durante la visita que realizó al Pentágono. Golda Meir se entrevistó ayer con el presidente Nixon.

(Telefoto CIFRA - UPI.)

NUEVA YORK, 1. (Del corresponsal de AMANECER y Pyresa, GUY BUENO.) — Mil especulaciones se han desatado a causa de la llegada de la primer ministro israelí, Golda Meir, a Estados Unidos, a tan pocos días de distancia de la tragedia del Sinaí. Se ha dicho incluso que el presidente Nixon había decidido cancelar unos 500 millones de dólares de ayuda, concedidos a Israel. Según aclaran fuentes bien informadas, esta última especulación carece de fundamento.

Se subraya que Golda Meir tan sólo se ha entrevistado hace veinticuatro horas con el nuevo ministro de Defensa, Elliot Richardson, y que tan sólo ayer, por lo tanto, han tenido los Estados Unidos una idea más o menos precisa de lo que puedan ser las necesidades militares del Estado judío para 1974, fecha para la que Israel desea adquirir una «nueva generación» de armas, cuyo coste podría cifrarse en unos 300 millones de dólares. En cuanto a la ayuda civil, Israel obtendrá el 1 de julio unos 50 millones de dólares en «ayuda de seguridad», que realmente es ayuda militar destinada a aliviar su presupuesto de defensa, además de unos 65 millones en productos alimenticios y 100 millones de garantías estadounidenses para avalar empréstitos particulares destinados a la construcción de viviendas.

NO SE HA CANCELADO LA AYUDA MILITAR

Al subrayarse ahora que el presidente Nixon no ha cancelado nada, ni piensa en nada semejante, y que el ministro de Hacienda israelí, Pinhas Sapir, y su colega del Tesoro norteamericano, Shultz, no han abordado tan siquiera todavía la cuestión del costo eventual de las armas en las conversaciones celebradas en días pasados, se destaca también el cordial encuentro de esta mañana entre Richard Nixon y la señora Golda Meir, y el hecho de que el presidente ofrecerá esta noche una cena en honor de la primer ministro israelí, en la Casa Blanca.

La tragedia del Sinaí no parece haber influído, pues, en las relaciones israelí-norteamericanas; pero fuentes calificadas afirman que un elemento nuevo e importante acaba de ser sometido a la consideración de la señora Meir por el presidente Nixon. El presidente de los Estados Unidos ha pedido a Israel que defina su postura frente a posibles negociaciones, y más concretamente todavía que aclare lo que estaría dispuesto a hacer en lo que atañe a la península del Sinaí, la zona de Gaza, la fortale-

(Pasa a la página 2.)

RUBRICA DEL ACTA FINAL DE LA CONFERENCIA DE VIETNAM

PARIS, 1. (Del corresponsal de AMANECER y «Pyresa», ENRIQUE LABORDE.) — La Conferencia internacional sobre Vietnam ha cedido la mañana de hoy al Comité de redacción del «acta final» y ha celebrado su sesión plenaria esta tarde. Los doce ministros, que estaban convocados para las diez de la mañana, tuvieron la satisfacción de ver aplazada su presencia en la Avenue Kleber hasta las cuatro y media de la tarde. Así, se ha podido superar la «crisis» planteada por una serie de cuestiones de procedimiento y, fundamentalmente por el «procedimiento de Hanoi vara obtener concesiones determinantes».

Mañana, los doce ministros de Asuntos Exteriores y el secretario general de las Naciones Unidas levantarán la sesión y habrá terminado esta Conferencia internacional sobre el Vietnam que, según el «acta final» —que mañana será firmada—, podrá ser convocada de nuevo, en caso necesario, a petición conjunta de Washington y Hanoi o de seis países, como mínimo, de los firmantes de dicho documento.

Por lo que se refiere a la calidad de «espectador» del secretario general de las Naciones Unidas, Kurt Waldheim, el asunto ha quedado resuelto de modo definitivo. El representante de la O.N.U. no estampará ni su rúbrica ni su firma en el «acta final». El señor Waldheim ha encajado con elegancia ese estar «fuera de juego». «No tengo por qué rubricar o firmar esa declaración, ya que las Naciones Unidas no son un Gobierno y, en consecuencia, yo no soy tampoco un ministro de Asuntos Exteriores que puede comprometer a la Organización internacional en un proceso destinado a garantizar los acuerdos de París. Jurídicamente, esto es de una gran claridad.» Por lo demás, el señor Waldheim considera que esta presencia de las Naciones Unidas en una Conferencia internacional, es todo un acontecimiento positivo en la historia de la Organización.

(Pasa a la página 2.)

OBISPO ARGENTINO, SUSPENDIDO "A DIVINIS"

BUENOS AIRES, 1. — Ha trascendido hoy en esferas eclesiásticas que la Santa Sede ha suspendido «a divinis» a monseñor Jerónimo Podeta, ex obispo diocesano de Avellaneda. La medida adoptada por el Vaticano significa que el prelado a quien se aplicó la grave sanción no puede ejercer su ministerio sacerdotal. En círculos católicos se atribuye la medida a las actividades desarrolladas últimamente por monseñor Podesta a favor de los curas del tercer mundo.

En diciembre de 1967, monseñor Podesta fue obligado por la Santa Sede a presentar su dimisión como obispo de Avellaneda, calificándose las razones como «motivos personales». Coincidió con que su labor al frente de la diócesis había producido graves tensiones entre los fieles. Actualmente es obispo titular de Orrea de Quinico. — EFE.

PEKIN QUIERE NEGOCIAR LA UNIDAD CON FORMOSA

HONG-KONG, 1. — China ha hecho hoy dos llamamientos a los nacionalistas de Formosa, a fin de iniciar conversaciones secretas u oficiales encaminadas a reunificar el país.

Uno de los llamamientos fue hecho en un discurso pronunciado por el veterano comunista Liao Cheng-Chinh y el otro por un ex ayudante del general Chiang Kai Chek, que desertó a las filas comunistas en 1949, el general Fu Tso-Yi.

Sus discursos, que reafirmaron la decisión china de «liberar» Formosa, fueron conciliadores pero no dejaron entrever abiertamente la posibilidad de compromiso alguno sobre el estatuto de la isla nacionalista y sus posibles relaciones futuras con Pekín.

El general Fu, que fue comandante de la guarnición de Pekín en 1949, dijo en un discurso dirigido a los nacionalistas chinos anoche que «ha llegado el tiempo de unificar la madre patria. Reunámonos para hablar». — EFE.

ASAMBLEA COMARCAL DE AUTORIDADES Y MANDOS LOCALES EN LA ALMUNIA DE DOÑA GODINA

Se inició ayer, en La Almunia de Doña Godina, la serie de Asambleas comarcales de autoridades y mandos locales dispuesta por nuestro gobernador civil y jefe provincial del Movimiento para conocer sobre el terreno los problemas de cada comarca. En la foto de la izquierda, una vista parcial del salón de actos de la Cooperativa de San Sebastián, abarrotada de asambleístas, apareciendo de pie el alcalde de Alagón; y a la derecha, el señor Trillo-Figueroa y Vázquez, en el momento de entregar al alcalde de Almonacid de la Sierra una subvención del Patronato de Mejora de la Vivienda Rural.— (Fotos MONGE.)

(Amplia información, en la página 11.)

UN GRAN COMPLEJO GANADERO EN TAUSTE

(En la página 12.)

EL GOBIERNO PIDE AL CONSEJO NACIONAL DEL MOVIMIENTO CRITERIOS POLITICOS SOBRE SIETE PUNTOS ESENCIALES

PALABRAS DEL INFORME DE CARRERO BLANCO:

"Quienes nos invitan a olvidar el pasado, lo hacen precisamente con la esperanza de que el futuro no tenga nada que ver con nuestro presente"

"No es modo de esclarecer los problemas reales, la creación de problemas artificiales que sólo pueden dar lugar a una sensación de agobio y de inseguridad que conduzcan al desaliento y la desesperanza"

(Viene de 1.ª página)

venía a culminar nuestro proceso constitucional. Por ello, aquel discurso es, con toda evidencia, la más auténtica fuente interpretativa de nuestro proceso institucional.

El Jefe del Estado señalaba en aquel discurso que: «No hemos acometido decisiones improvisadas de conjunto, ni tampoco hemos dejado de ir poniendo piedra sobre piedra un edificio institucional que no se agote en la vida de los hombres.»

"Hemos seguido —dijo— una evolución prudente, sin olvidar que la vida de los pueblos se mide por siglos. Al dar este paso decisivo, que en cierto modo es poner la clave del arco, no cerramos la puerta a ulteriores modificaciones y complementos que, eso sí, habrán de hacerse por el camino establecido con las debidas garantías, en evitación de improvisaciones peligrosas.»

«Las Leyes Fundamentales del Estado —continuó el señor vicepresidente del Gobierno— son la formulación de manera comprensible para todo el mundo, de su contenido esencial, de las líneas maestras de nuestro ser y caminar políticos. No indican, ciertamente, los pasos concretos que la realidad cambiante de cada día exige dar, pero sí marcan, con claridad meridiana, el rumbo, la orientación de nuestro caminar.

No nos dicen cuáles son las realidades que surgen y han de surgir en el futuro desarrollo de la historia de nuestro pueblo. No nos dicen los problemas con que en cada momento nos encontramos o nos hemos de encontrar. No nos dicen cuáles han de ser las soluciones concretas para abordarlos dinámicamente, pero sí nos dicen, de manera inequívoca, cuáles son las metas que perseguimos y, por lo tanto, cuál es el espíritu y la voluntad con que hemos de abordarlos.»

LOS PRINCIPIOS DEL MOVIMIENTO SON INALTERABLES

El almirante Carrero Blanco se refirió después a lo permanente e inalterable de los Principios de nuestro Movimiento y que lo mudable está en las circunstancias en que hayan de aplicarse, y precisó:

«Todo esto tiene una profunda significación. Marca, en el ámbito del funcionamiento institucional, una admirable elasticidad dinámica, un predominio de la eficacia sobre la rigidez formal; consagra un orden abierto a las realidades positivas, pero visto todo ello desde una legitimidad, unas normas fundamentales y una voluntad histórica, que indican claramente las metas, aunque entienda que los caminos deban ser abiertos y puedan ser diversos.»

«El Caudillo y su obra son —continuó diciendo el almirante Carrero Blanco—, antes que nada, una clara lección de prudencia y realismo. Es necesario que meditemos detenidamente sus afirmaciones en el citado mensaje de fin de año.

«La vida política de las naciones —decía el Caudillo—, es una continua renovación, un constante progreso, que no puede estancarse si no quiere ir a remolque de los acontecimientos. Por ello, el Movimiento Nacional, siempre fiel a sus raíces esenciales, no se detiene mirando atrás, sino que encara decididamente el futuro.»

"Nuestra postura política —añadía— permanente y firme, no significa ni defiende ninguna clase de inmovilismo".

Estas palabras del Caudillo, que he querido repetir aquí, plantean a nuestra meditación la reiterada y clara actitud de su obra política y del significado de nuestro movimiento nacional, la acción del mismo, viva y dinámica, pero radicalmente fiel a sus raíces.

LAS NORMAS DEL CONSEJO NACIONAL

Por eso, son para nosotros causa de fundada esperanza, las normas de funcionamiento de este Consejo Nacional del Movimiento, aprobadas por su Pleno en sesión de 27 de noviembre pasado. Calificadas sencillamente de documento, sin pretender integrarse dentro de un rango normativo más o menos altisonante, estoy seguro de que tales normas lograrán impulsar las actividades del Consejo Nacional en toda su amplia gama de competencias, y dentro de ellas, aquellas que el Caudillo señaló específicamente, en su discurso en la sesión de apertura del XII Consejo Nacional, cuando dijo:

"A la fijación de estos criterios, concreción de los principios a las circunstancias de cada momento, ha de contribuir en otra de sus funciones el Consejo Nacional, ofreciendo al Gobierno sugerencias, mociones, informes, memorias, en incitación constante para que tales criterios sean operativos, actualizados y eficaces en la defensa de nuestras instituciones, en la ofensiva dinámica de nuestro Movimiento Nacional".

De este significado párrafo, de decisiva importancia para este Consejo Nacional, que los señores consejeros deben también meditar en el ejercicio de su función y responsabilidad, quiero destacar la afirmación del Caudillo de que corresponde al Consejo Nacional la concreción de los principios a las circunstancias de cada momento, en la incitación constante de criterios operativos que ha de ofrecer al Gobierno como defensa de nuestras instituciones.

DEBEMOS CONTRIBUIR AL FUTURO

La labor realizada desde noviembre, con base en las deliberaciones llevadas a cabo por la Comisión Mixta de Gobierno y Consejo Nacional, permite ofrecer este informe político del Gobierno, previsto en el artículo 32 de la Ley Orgánica del Movimiento y su Consejo Nacional, que estoy seguro será el comienzo activo de los trabajos de este Consejo Nacional.

Se ha dicho que el verdadero secreto y clave de toda política está en saber cuánto prevenir cabe introducir en el presente; creo que es una bella y profunda definición de la política. Nuestra política de realidades mira, naturalmente, hacia el futuro, quiere meter en ese futuro todo el positivo porvenir que el pueblo español merece. Lo quiere desde las propias líneas maestras de su sistema, que expresa las metas de su voluntad histórica. Lo quiere auténticamente, de verdad, pero lo quiere con el realismo de una prudencia que, caminando paso a paso, impida la destrucción de la obra lograda. La política debe, evidentemente, encararse con el futuro, pero el futuro, por sí solo, ni nos puede decir nada, ni nada puede darnos. Somos nosotros quienes, para construir el futuro, tenemos que darlo todo y lo que podemos dar, lo que tenemos, no es otra cosa que la experiencia de hemos heredado del pasado, asimilida y recreada por nosotros en el presente. De aquí que no exista futuro más que desde el presente, y el presente cobra su significación, quiérase o no, no sólo de lo que se espera, no sólo de lo que se quiere ser, sino de lo que se ha sido. Y cuando lo que se ha sido arranca para nosotros del 18 de julio y, con todos sus posibles defectos humanos, es una obra grandiosa de un pueblo puesto en marcha histórica, nuestra fidelidad al pasado es precisamente garantía de que el futuro forjado desde el presente, tendrá la significación y el contenido que la voluntad del pueblo español quiere. Quizá quienes nos invitan a olvidar el pasado lo hacen precisamente con la esperanza de que el futuro no tenga nada que ver con nuestro presente.

OBJETIVO: ESPAÑA

El objetivo de la tarea que ha de realizar el Consejo Nacional es, sencillamente, España. Es el servicio a España, es la voluntad renovada del servicio a nuestra Patria y a nuestro pueblo. Esa es la significación más nítida, más clara, de la obra del Caudillo, y esa es nuestra responsabilidad; y esa es también, de modo específico, la responsabilidad de este Consejo Nacional".

"En la vida colectiva no existen compartimentos estancos —continuó diciendo el vicepresidente del Gobierno— y lo económico, lo social y lo político no son, ni podrán ser nunca, más que tres aspectos de una misma realidad" El mayor error de la doctrina del viejo liberalismo fue pretender rebajar el Estado a la categoría de "gendarme de la sociedad", intentando con ello establecer una línea de separación allí donde realmente no existía. Es la política, en último término, el alma vivificadora de toda la armazón del Estado. Y de la buena o de la mala política que en el futuro se desarrolle dependerá, en último término, nuestro destino.

Es el Consejo Nacional quien ha de contribuir al esclarecimiento e incitación de esta política, ofreciendo al Jefe Nacional y al Gobierno las mociones y sugerencias oportunas. Es el Gobierno, como establece el artículo 13 de nuestra Ley Orgánica del Estado, el órgano que determina la política nacional. Son las Cortes el órgano que ha de definir las pautas legales a que ha de ajustarse la acción del Gobierno. Son los jueces y Tribunales los que, ejerciendo la función jurisdiccional, han de juzgar y hacer ejecutar lo juzgado. Es todo el entramado de los diversos órganos en su funcionamiento el que hace que nuestro sistema sea un auténtico Estado social y de derecho; pero es el Consejo Nacional a quien corresponde, según palabras del Caudillo en la sesión de apertura del XII Consejo Nacional, el ejercicio de tres grandes funciones: "Una función de defensa institucional, una predominante función de acción política, consecuente con la naturaleza dinámica de nuestro Movimiento, y una función concretadora de los criterios políticos que de nuestro ideario se derivan".

PROBLEMAS ARTIFICIALES

Si quisiéramos caracterizar el momento político actual, quizá tendríamos que decir que estamos en una situación paradójica. De una parte, la magnitud de la tarea realizada desde un punto de partida lleno de limitaciones y deficiencias y frente a numerosas e interminables dificultades, que culmina en la confianza que se deriva de la abrumadora mayoría con que el pueblo, representado por las Cortes, aceptó la designación por el Caudillo del Príncipe de España como su sucesor a título de Rey, nos ha llevado a algo que podríamos llamar una "conciencia de seguridad", que no favorece un examen crítico de nuestras instituciones, para comprobar si todas ellas están a punto para servir a los fines para los que fueron concebidas. Y, sobre todo, si las Leyes especificadoras de su concreción y desarrollo son siempre congruentes con el espíritu de nuestro sistema, con la legitimidad del 18 de julio, con la voluntad histórica del pueblo español".

El almirante Carrero Blanco añadió: "El Caudillo ha creado un país nuevo que, por serlo, es nuevo en sus realizaciones, en sus estructuras, en sus realidades y organizaciones y, por lo tanto, nuevo en sus problemas. No hemos tratado nunca de ocultar estos problemas, sino todo lo contrario, de verlos en toda su realidad, para esclarecerlos. Pero no es modo de esclarecimiento la creación de problemas artificiales que sólo puede dar lugar a una situación de agobio y de inseguridad, que conduzcan al desaliento y la desesperanza.

Todo ello hace aconsejable que el Gobierno, consciente de las atribuciones que el Consejo Nacional del Movimiento confiere el artículo 23 de la Ley Orgánica del Estado, le pida criterios de acción política acordes con la mentalidad del pueblo español de hoy y dentro de la más rigurosa adecuación a las bases de nuestra democracia orgánica, que tienen su definición en los Principios y Leyes Fundamentales".

SIETE SECTORES DE ESPECIAL INTERES

"El Gobierno quisiera señalar al Consejo Nacional siete sectores que parecen revestir especial interés —precisó más adelante el excelentísimo señor vicepresidente del Gobierno:

«Con palabras del documento aprobado por el Consejo Nacional en el pasado noviembre y que contiene las normas de funcionamiento de este Consejo Nacional, el Gobierno, en orden a la elaboración de una política de grandes objetivos para la realización continua de los Principios del Movimiento, perfectamente coherente con la determinación de la política nacional que corresponde al Consejo de Ministros, solicita de este Consejo Nacional el estudio de las medidas que estime convenientes en torno a los siguientes puntos:

1) Medidas concretas para ampliar la participación de los españoles en las tareas públicas:

a) En el Movimiento Nacional, en cuanto según dispone el artículo cuarto de la Ley Orgánica del Estado "informa el orden político, abierto a la totalidad de los españoles, y para el mejor servicio de la Patria, promueve la vida política en régimen de ordenada concurrencia de criterios». Y en cuanto al apartado c) del artículo 21 de la misma Ley Fundamental, que señala como fin del Consejo Nacional «estimular la participación auténtica y eficaz de las entidades naturales y de la opinión pública en las tareas políticas».

b) En función de la vitalización de las corrientes de la opinión pública a través de los cauces orgánicos constitucionales establecidos.

2) Criterios y orientaciones básicas que debe seguir una política de la cultura a todos los niveles, con especial atención a la «cultura popular» como forma de participación.

3) Criterios operativos para una política que, desde nuestro tiempo, sirva a la «unidad de los hombres y de las tierras de España». Estudio de los problemas actuales.

4) Criterios a los que deberá adaptarse la progresiva transformación y desarrollo de las estructuras económicas y sociales, para su mejor ajuste a las exigencias de la justicia social.

5) Estudio especial sobre la juventud, a tenor del apartado d) del artículo 21 de la Ley Orgánica del Estado. Criterios para una política de juventud.

6) Estudio de nuestras relaciones internacionales. Criterios políticos.

7) Estudio y fijación de los criterios en las relaciones del Estado con la Iglesia, en función de la libertad religiosa y del carácter de nuestra Comunidad en relación con el segundo de los Principios del Movimiento Nacional.

DESARROLLO DE LOS SIETE PUNTOS

Seguidamente, el almirante Carrero Blanco desarrolló cada uno de estos puntos.

Entre las consideraciones expuestas incluyó las siguientes:

PARTICIPACION

Primera. — Por cuanto toca a la participación las líneas maestras han sido, una vez más, objeto de insistencia en el mensaje de fin de año de S. E. el Jefe del Estado.

Destacó como imprescindible una previa clasificación, exigida por el confusionismo creado en torno al tema, con las más diversas intenciones. Hay que comenzar eliminando todo enmascaramiento de partidismo disgregador, para poder abordar con decisión y sinceridad el refuerzo de la auténtica participación que en las palabras del Caudillo se define como necesaria, «abierta a todos los españoles dentro del Movimiento y no limitada a nivel de minorías».

«Bajo estos conceptos, que, insistimos, no son nuevos, sino permanentes, el Gobierno proclama ante el Consejo Nacional, a quien el artículo 21 de la Ley Orgánica del Estado confiere el estímulo de «la participación auténtica y eficaz de las entidades naturales y de la opinión pública en las tareas políticas», la necesidad de evitar, con el mayor rigor, «todo intento de institucionalizar la disensión, la negación y la discrepancia de las normas permanentes y constantes» lo cual obliga claramente a no aceptar organizaciones autónomas en su ideología y conformadas como instrumento minoritario para la conquista del poder. Pero, al propio tiempo, con el mismo rigor e igual terminante claridad, proclama la necesidad de instrumentar la efectiva participación en el Movimiento de esas mayorías nacionales, «alejando cualquier criterio cerrado y excluyente.»

POLITICA DE LA CULTURA

Segunda.—En lo que se refiere a la política de la cultura, hay que entender que abarca desde la enseñanza y los medios de comunicación social a cuantas formas de creación y asimilación de los valores culturales otorgan al hombre su plenitud emotiva, racional y espiritual.. en cuanto a través de ese concepto de cultura popular se persigue la potenciación de la más verdadera y profunda participación en la vida humana al más alto nivel de su existencia.

POLITICA DE UNIDAD

Tercera. — "La unidad nacional, en lo que toca a lo que el Gobierno solicita del Consejo Nacional, merece una especial precisión. De una parte exige, sin dudas ni titubeos, la contemplación de las actividades subversivas, para la confección de un plan de acción política, tanto en la generalidad del territorio como específicamente de aquellas zonas en las que se estime necesaria la aplicación de los resultados de un estudio especial."

"A esta unidad orgánica, llena de cohesión, cuya defensa constituye uno de los fines fundamentales del Estado, según el artículo tercero de la Ley Orgánica, es claro que no cabe confundirla con una uniformidad esterilizadora y además incompatible con nuestro pensamiento tradicional. Pero no es menos cierto que alguno de los valores históricamente determinantes de la unidad nacional se encuentra hoy típicamente controvertido y que algunos sectores tienden a dar excesivo énfasis al pluralismo, cuya realidad y hasta necesidad, dentro de la unidad en lo esencial, no negamos, pero cuya exageración tampoco aceptamos. En suma, se trata de contemplar simultáneamente, sin invertir su relación jerárquica de valores, ambos conceptos. El pluralismo social, consustancial con la naturaleza de los hombres y de las sociedades, cabe dentro de esa unidad básica, cada vez más firme, respetada, indiscutible e indiscutida; si no cupiera, no sería pluralismo social, sino disgregación anárquica."

JUSTICIA SOCIAL

Cuarta.—"Los Principios del Movimiento Nacional, igualmente alejados de las concepciones marxista y capitalista, imponen el análisis del perfeccionamiento de las estructuras económicas y sociales, a la luz de las exigencias de la justicia social en relación con la concepción de la empresa, la lucha contra la inflación, la cada día más perfeccionada distribución de la renta en la comunidad nacional, los problemas de la migración exterior e interior y los de ordenación del territorio, defensa de la Naturaleza y calidad de la vida."

POLITICA DE JUVENTUD

Quinta.—"El artículo 21 de la Ley Orgánica del Estado señala entre los fines del Consejo Nacional el de "contribuir a la formación de la juventud española en la fidelidad a los Principios del Movimiento Nacional, incorporando a las nuevas generaciones a la tarea colectiva". Es ésta una cuestión de enorme trascendencia. El Gobierno pide al Consejo Nacional el estudio en profundidad de tan importante tema. La juventud, por ser la etapa humana de abierta disponibilidad, exige sin duda un profundo respeto a su libertad; pero exige del mismo modo la clara visión de los caminos hacia el logro de la plenitud personal, sólo alcanzable como respuesta a los valores en función de los cuales la opción de la juventud decide su destino personal y social. Respeto a la juventud, sí pero no abandono de la misma a los impactos incontrolados y agobiantes que el mundo actual lanza sobre ella. La defensa de nuestra juventud de los embates que hoy se lanzan contra ella para corromperla moral y materialmente constituye nuestra más grave responsabilidad. El "dejar hacer", el encogerse de hombros ante esa situación, aceptando cómodamente las consecuencias de esta ofensiva que la juventud padece como "moda de los tiempos", puede que no sea una figura de delito en los códigos humanos, pero sí lo es ante la conciencia de cualquier hombre honrado y desde luego ante el juicio de Dios."

RELACIONES INTERNACIONALES

Sexta.—"En cuanto a las relaciones internacionales, interesa al Gobierno someter al Consejo Nacional el análisis diferenciado por ámbitos homogéneos, de las diversas cuestiones en trance de actualidad. La Sección de Orientación Política Exterior ha venido trabajando con ejemplar seguridad, en permanente contacto con el Departamento ministerial de Asuntos Exteriores. En este punto, el Gobierno pide la continuidad de ese trabajo, con sus posibles ampliaciones temáticas, hasta que el Consejo Nacional pueda ofrecer en el documento que ha de elevar al Gobierno los criterios colegiados del mismo en esta materia."

RELACIONES ESTADO-IGLESIA

Séptima.—"En cuanto atañe a las relaciones Estado-Iglesia, son sobradamente conocidos los ofrecimientos realizados, tanto por carta de S. E. el Jefe del Estado dirigida a S. S. el Papa Pablo VI, en 12 de junio de 1968, como la propuesta del Gobierno español en los primeros días de 1971, en favor de la revisión de todos los privilegios de ambas potestades. El Estado español sigue manteniendo tales ofrecimientos y espera se aborden los problemas comunes en cordial entendimiento entre las partes interesadas y en un clima de mutuo respeto y clara visión del interés común que ambas potestades deben servir. Al Estado corresponde arbitrar las soluciones concretas en el campo social, económico y político, en razón de la autonomía de la comunidad política, para determinar su propio sistema constitucional, que, en nuestro caso, el pueblo español se ha dado mediante referéndum y que sólo con tal procedimiento puede alterarse."

ESCLARECIMIENTO DE NUESTRA ACCION POLITICA

El vicepresidente del Gobierno, almirante Carrero Blanco, terminó su informe diciendo:

«He aquí un amplio temario en el que no queda soslayado ningún aspecto esencial de cuantos preocupan a los españoles de hoy. Quizá en algún caso se diga que los problemas que se plantean no han alcanzado la gravedad que en otros países, pues, ciertamente, la totalidad de los problemas enumerados son hoy comunes a la vida de todos los pueblos. Es cierto. Pero aunque, efectivamente, no hayamos acusado esos niveles de inquietud, no podemos desconocer que las causas que los originan están actuando ya entre nosotros; una visible materialización de la vida, una disminución del sentido ético y moral, una falta de ejemplaridad por parte de quienes están más obligados a ello, una corruptora acción de fuerzas subversivas, que intenta erosionar las bases en que se asienta nuestro Estado, existe también entre nosotros y debemos afanarnos en atajar tan pernicioso mal, mediante el esclarecimiento de los criterios inspiradores de nuestra acción política.

El Gobierno es consciente de que, al solicitar estos criterios de acción del Consejo Nacional, está estableciendo las premisas indispensables para un diálogo fecundo, permanente y activo, como decía el Caudillo en su último mensaje, en el que el Consejo, representación colegiada del Movimiento, va a ofrecer su criterio también colegiado, sobre estas materias.

Señores consejeros, las directrices de la acción política son claras; claros son sus objetivos. Para alcanzarlos el Gobierno no regateará esfuerzos. Pero la política nacional es empresa que concierne a todos y el Gobierno espera de este Consejo su colaboración, que sabe de antemano será generosa, leal constante y eficaz.»

A las seis y veinte minutos de la tarde finalizó su intervención el vicepresidente del Gobierno, que fue acogida con aplausos por los consejeros nacionales.

Seguidamente, don Torcuato Fernández Miranda levantó la sesión plenaria. — PYRESA y CIFRA.

RUBRICA DEL ACTA FINAL DE LA CONFERENCIA DE VIETNAM

(Viene de 1.ª página)

El acta final, que ha sido redactada en el curso de un «marathon» que requirió la penosa prueba de la madrugada, incluye en su preámbulo los nombres de todos los Gobiernos que han participado en la Conferencia, citados por orden alfabético, y hace mención de la presencia del secretario de las Naciones Unidas. En el artículo primero se precisa que los participantes aprueban el acuerdo de París el 27 de enero de 1973 y sus cuatro protocolos anejos. Los otros ocho artículos se refieren a la aplicación del acuerdo, a las relaciones con la Comisión de control y las condiciones en las que se podría convocar de nuevo la Conferencia. Como sutileza diplomática, se indica que las firmas no representan un reconocimiento recíproco entre los firmantes.

Sólo un incidente en esta jornada de hoy: los doce ministros de Asuntos Exteriores han rubricado el acta final de la Conferencia, pero el Canadá lo ha hecho de un modo condicionado. El ministro canadiense de Asuntos Exteriores ha expuesto ante sus colegas su deseo de «estudiar detenidamente los términos del acta final y especialmente los artículos seis y siete, con el fin de poder determinar si responden al logro de los objetivos que siempre hemos defendido para el buen funcionamiento de la Comisión de control. Al firmar el acta final —ha añadido— en nombre de Canadá, no acepto ninguna responsabilidad que no haya sido expuesta en nuestra posición inicial. Sin embargo, me comunican, según noticias de última hora, que Canadá ha aprobado el acta sin ninguna objeción.» — PYRESA.

LOS NUEVE ARTICULOS

PARIS, 1. — Un preámbulo y nueve capítulos constituyen el «acta final de la Conferencia internacional de Vietnam».

El preámbulo cita a todos los participantes en esta Conferencia, que se comprometen a sancionar los acuerdos de alto el fuego y pacificación del Vietnam firmados en París, el 27 de enero, por las partes beligerantes. Entre los participantes se considera solamente a las delegaciones gubernamentales, mientras que se hace constar que las reuniones se realizaron «en presencia» del secretario general de las Naciones Unidas, Kurt Waldheim, al que no se le considera participante de pleno derecho.

Los nueve artículos aluden, sustancialmente, a los siguientes temas:

Primero

Las doce delegaciones gubernamentales participantes toman conocimiento de los acuerdos firmados en París el 27 de enero, así como de los protocolos anejos, y muestran su aprobación.

Segundo

Se considera que dichos acuerdos responden a los derechos fundamentales y deseos del pueblo vietnamita, como son la independencia, soberanía, unidad e integridad territorial, al derecho de autodeterminación del pueblo sudvietnamita y al anhelo de paz de los pueblos del mundo.

Tercero

Los firmantes toman solemne conocimiento de los compromisos adquiridos por los cuatro firmantes de los acuerdos, es decir, Estados Unidos, República Democrática de Vietnam (Hanoi), República de Vietnam (Saigón) y Gobierno revolucionario provisional sudvietnamita.

Cuarto

Se reconoce y se promete respetar estrictamente los derechos nacionales fundamentales del pueblo vietnamita, así como el derecho a la autodeterminación del pueblo sudvietnamita.

Quinto

Se hace un llamamiento a todos los países del mundo para que respeten estrictamente los derechos nacionales del pueblo vietnamita y el de autodeterminación del sudvietnamita.

Sexto

Los informes de la Comisión internacional de control y vigilancia del alto el fuego tienen derecho a ser recibidos por las cuatro partes firmantes del acuerdo de París —Estados Unidos, República Democrática de Vietnam (Hanoi), República de Vietnam (Saigón) y Gobierno revolucionario provisional sudvietnamita. Estas partes pueden, a título individual o conjuntamente, transmitir esos informes a las otras partes de la Conferencia internacional. Las cuatro partes del acuerdo de París o bien las dos sudvietnamitas, República de Vietnam y Gobierno revolucionario provisional sudvietnamita, pueden, de forma individual o conjunta, informar a los participantes en la Conferencia de la aplicación de los acuerdos. Las cuatro partes pueden, en iguales condiciones que en los casos anteriores, dirigir informes o expresar opiniones a los otros participantes en esta reunión, al igual que al secretario general de las Naciones Unidas, a título informativo.

Séptimo

Las partes firmantes de los acuerdos y protocolos del 27 de enero podrán, individual o conjuntamente, consultar con las otras partes firmantes de este acta, para determinar las medidas a adoptar en los casos de violación del acuerdo de París y los protocolos anejos que comporten una amenaza para la independencia, la unidad, la soberanía o la integridad territorial de Vietnam.

La Conferencia internacional de Vietnam podrá ser convocada de nuevo, bien por la petición conjunta de los Estados Unidos y la República Democrática de Vietnam, o por la de no menos de seis de las doce partes firmantes de este acta.

Octavo

Los firmantes del acta toman conocimiento de los compromisos contraídos por las cuatro partes del acuerdo de París sobre Vietnam, sobre la independencia, la soberanía, la unidad, la integridad territorial y la neutralidad de Laos y Camboya, como se estipula en el acuerdo de 27 de enero.

Noveno

Este acta adquirirá efecto inmediatamente después de su firma. Los firmantes no se comprometen a un reconocimiento recíproco en el caso de no existencia de relaciones diplomáticas.—EFE.

NIXON AYUDA A ISRAEL

(Viene de 1.ª página)

za de Sharm El-Sheik o las alturas de Golan. Wáshington insiste en que no se trata de imponer una solución al Estado judío, sino simplemente de obtener informaciones que podrían servirle para desempeñar un papel de «catalizador de paz», función que, a su juicio, podría ser hoy tanto más útil cuanto que no sólo Amman, sino, sobre todo, también El Cairo, parecen estar favorablemente dispuestos a la apertura de negociaciones. En respuesta a esta petición, Jerusalén alega, por ahora, que en el clima preelectoral que ya existe en el Estado judío —las elecciones se celebrarán en noviembre próximo—, cualquier Gobierno que se comprometiera públicamente a evacuar determinadas zonas, con anterioridad a la apertura de negociaciones, sería barrido del Poder por los «halcones».

No obstante, Nixon parece querer insistir en esta postura. Wáshington tiene la impresión de que una «solución interina» es hoy posible; que unas «negociaciones por aproximación» podrían conducir a un resultado útil; que por poco que Israel acepte el principio de una evacuación de los territorios ocupados, árabes y judíos podrían empezar a discutir sobre modalidades y pasos concretos. Se tiene entendido aquí que El Cairo aceptaría ahora la internacionalización de Gaza, abandonando su reivindicación de soberanía sobre este territorio, y que accedería a una presencia internacional en Sharm El-Sheik, así como también a una modificación del trazado de la frontera jordano-israelí, en el marco de un acuerdo sobre el conjunto de las relaciones entre Israel y sus vecinos árabes, que, en términos generales, debería respetar la resolución adoptada por la O. N. U. cuando finalizó la guerra de «los seis días». La cuestión de la retirada parcial de las tropas israelíes de la zona del canal debería ser directamente negociada por El Cairo y Jerusalén, tanto en lo que atañe a la extensión del repliegue como a la naturaleza de la administración, incluídas las fuerzas que deberían sustituir a los contingentes judíos en la zona.—PYRESA.

CRONICA DEL MUNDO

BUENOS AIRES — AVANCE JUSTICIALISTA

★ Su victoria electoral se da por descontada

BUENOS AIRES. (Crónica del enviado especial de AMANECER y Pyresa, DIEGO CARCEDO.) — Cuesta mucho trabajo imaginarse un nuevo Gobierno justicialista instalado en la Casa Rosada, pero cada día que transcurre entra en el terreno de lo probable. Todos los cálculos conceden el triunfo al peronismo en la primera vuelta de las elecciones, y aunque sólo los más optimistas prevén una mayoría absoluta de sufragios para la fórmula Cámpora-Solano, el 11 de marzo es casi seguro que quedarán a un paso de la victoria total. Para que esto no ocurra, salvando siempre el margen de sorpresa que hay que conceder a las urnas, tendría que mediar la proscripción del Frente. Las últimas declaraciones del ex presidente en París han enojado una vez más a los militares y, según algunos síntomas, han vuelto a poner al Gobierno de las fuerzas armadas al borde de tan grave decisión.

Las probabilidades de que gane el «Frejuli» rebasan el setenta por ciento; sin embargo, cualquiera que conozca un poco la realidad política argentina, pocas esperanzas puede depositar en una Administración apellidada justicialista.

Conforme se aproxima el desenlace, la solución se vislumbra más utópica; lejos de perder adeptos, el justicialismo se reafirma como partido mayoritario. Y en esta búsqueda de solución, que nació como un gran acuerdo nacional, es muy poco, casi nada, lo que ha cedido. Algunos dirigentes justicialistas serían partidarios de renunciar ahora al gobierno y conformarse con ir al copo de los puestos parlamentarios. La labor del nuevo Gobierno, sometido todavía a una gran presión militar y enfrentado con la más grave depresión económica que se recuerda, está de antemano condenada a muchas críticas, si no al fracaso. La labor urgente de los ministros que tomen posesión de sus cargos en mayo será aplicar fórmulas que permitan sacar a la economía del atasco en que se encuentra, y esas medidas difícilmente pueden ser bien acogidas por los trabajadores, cuyas ilusiones de mejores salarios no podrán verse atendidas de inmediato.

Desde las Cámaras y sin tener la responsabilidad del Poder, los peronistas podrían interferir la ya difícil actuación del Ejecutivo y, aprovechando astutamente sus fallos, incrementar más aún la esperanza que su actuación despierta. Para 1977 tendrían asegurado un triunfo aplastante; pero si bien es posible que Perón sea partidario de esta línea de actuación, está bien claro que otros líderes tienen prisas por llegar a la Casa Rosada, después de casi dieciocho años de espera infructuosa. Habrá que aguardar, sin embargo, la decisión de los militares. Las horas próximas, como todas las que faltan para los comicios, serán decisivas. Nada más pisar territorio argentino, tras su visita de cuatro días a España, el presidente Lanusse ha convocado una reunión de la Junta de Comandantes en jefe de las fuerzas armadas.

Las deliberaciones de los tres comandantes, centradas a la evolución del proceso institucional, serán precedidas de reuniones al máximo nivel en el seno del Ejército, la Marina y la Aeronáutica. El tema de la proscripción del justicialismo, que, dadas las fechas, no podrá realizarse por la vía judicial, será el caballo de batalla. Hay dos opciones: o proscribir, o esperar. Pero la actuación después del triunfo en las urnas sería aún más grave. Las palabras del ministro del Interior demuestran que el temor está justificado: «En la medida como se desarrolla el proceso, importa una decisión política, no jurídica». El sábado comienzan los Carnavales y habrá cuatro días seguidos de fiesta. Pero antes es muy probable que haya noticias importantes: mañana, viernes, el presidente Lanusse dirigirá un mensaje a la nación, informará sobre su viaje a España y hablará sobre las elecciones. — PYRESA.

■ ☆ ■

BONN — ALEMANIA SIGUE COMPRANDO DOLARES

SE HABLA DE DEJAR FLOTAR EL MARCO

BONN. (Del corresponsal de AMANECER y Pyresa, CESAR SANTOS.) — A los catorce días de haber sido superada la alarmante crisis del dólar norteamericano, el Banco Federal Alemán se ve obligado a intervenir. En el transcurso del día de hoy, y en el breve espacio de dos horas, el citado banco ha tenido que comprar más de dos mil quinientos millones de dólares para hacer frente a la especulación; asimismo, siguen sin ser desmentidos, en el momento de escribir estas líneas, los rumores según los cuales se está a las puertas de declarar la cotización flotante del marco, e incluso una flotación de las monedas de los países del Mercado Común frente a las de los países no miembros de la Comunidad. En el interior de ésta seguiría manteniéndose la cotización fija. En medios de la Bolsa alemana se considera que, a la larga o a la corta, no habrá más remedio que decidirse por el «floating». El rumor sobre un posible cierre de la Bolsa alemana no sólo no ha sido confirmado, sino que el Consejo del Banco Central clausuró la reunión de la tarde de hoy sin tomar ninguna resolución al respecto.

Por segunda vez desde que Washington decidió la devaluación del dólar, hace ahora dos semanas, el Banco Federal ha tenido que intervenir Para el ministro de Finanzas, Helmuth Schmidt, esto supone un serio contratiempo a las medidas defendidas por él. En medios competentes germanos se vuelve a insistir hoy en que estas dos «minicrisis» del dólar son la consecuencia de declaraciones hechas por el presidente del Banco Italiano Emisor de Moneda, según las cuales a los Estados de la Comunidad no les queda más alternativa que elegir la cotización flotante conjuntamente. Igualmente se cree que la nueva ola de especulación ha sido desencadenada por las exigencias del presidente Nixon en torno a celebrar la reforma del sistema monetario internacional. Todo esto dio paso a rumores sobre una revaluación del marco alemán que, la verdad sea dicha, no se piensa por el momento en Bonn. Muy mal se tiene que presentar la situación para que el Gobierno federal revalúe. Por añadidura, se hace observar que los rumores afirmando que las compañías de petróleo árabes se niegan a suministrar su riqueza contra el pago en dólares, han dado nuevos impulsos a la especulación.

☆ ★ ☆

ANTE LAS ELECCIONES FRANCESAS

★ ASPIRAN A UN ESCAÑO EN LA ASAMBLEA NACIONAL MAS DE 3.100 CANDIDATOS

☆ La mayoría gubernamental perderá buen número de puestos, pero no su predominio

(SERVICIOS ESPECIALES DE «PYRESA»)

Los días 4 y 11 de marzo van a celebrarse en Francia elecciones legislativas, según fue anunciado el pasado 20 de diciembre por el primer ministro, Pierre Messmer, ante la Asamblea nacional.

Según el código electoral, a partir del 5 de febrero se empezaron a presentar las candidaturas y el 11 del mismo mes quedó cerrado el plazo de inscripción. Al día siguiente, daba comienzo la campaña electoral, que ha de concluir la víspera de la primera fase de elecciones, es decir, a media noche del próximo día 3.

A la hora de cierre del depósito de candidaturas, el número de aspirantes a diputados se elevaba a 3.140 en el total de las 473 circunscripciones del territorio francés. Con relación a las anteriores elecciones legislativas (celebradas en julio de 1968) el número de candidatos presentados es superior en cerca del millar.

LAS ANTERIORES ELECCIONES LEGISLATIVAS

La Asamblea nacional celebró sus últimas elecciones generales el 23 y 30 de junio de 1968, fechas en las que se registraron, por grupos políticos, los resultados siguientes:

PARTIDOS	PRIMERA VOTACION	SEGUNDA VOTACION	ESCAÑOS
Unión D. para la V Repúbl.	47'49 por 100	49'80 por 100	350
Fed. Izquierda Democrática	16'53 por 100	21'25 por 100	57
Comunistas	20'52 por 100	20'14 por 100	33
Centro Demócrata	10'34 por 100	7'83 por 100	28
Izquierdas (general)	0'74 por 100	0'42 por 100	2
Otros	—	—	—

Ante estas cifras, se observa que los grupos de la mayoría, encabezados por la U. D. R. (Unión Demócratas para la V República), habían obtenido 110 escaños más que en la Asamblea anterior, lo que suponía una ganancia de votos generales del 5 por ciento. En las actuales, los comentaristas políticos estiman que los grupos de la mayoría en el Gobierno sufrirán pérdidas que van de los 80 a los 150 escaños y que deben repartirse entre la Unión Social-Comunista y los Reformadores, dependiendo de sus respectivas campañas el resultado de este reparto que, no obstante, no debe poner en peligro la mayoría gubernamental en la Asamblea nacional.

LOS PARTIDOS ANTE LAS ELECCIONES

Ante las próximas elecciones legislativas francesas, lo, los más importantes grupos políticos han buscado sus alianzas y acuerdos para enfrentarse con éxito a los resultados electorales. Los más importantes partidos políticos actuales se encuentran agrupados en tres grandes coaliciones que componen la mayoría gobernante, el Movimiento Reformador y la coalición de Izquierdas En la mayoría se agrupan la U. D. R. (Unión de Demócratas para la V República), el I. R. I. (Federación Nacional de Republicanos Independientes) y el C. P. D. (Centro, Democracia y Progreso).

En el Movimiento Reformador se alinean los de Centro Demócrata, el Partido Radical-Socialista y el Partido Social-Demócrata. Finalmente, en la coalición de las izquierdas se encuentran los partidos Socialista, Comunista y la Izquierda Radical.

Independientemente de estas coalición funcionan otra serie de grupos, de menor importancia a la hora de contabilizar los votos, como pueden ser los de extrema izquierda, que abarca a la Liga Comunista, de Alain Krivine; la Alianza de Jóvenes para el Socialismo y Lucha Obrera.

He aquí la historia reciente de los partidos más importantes:

— Unión de Demócratas para la V República (U. D. R.): Con anterioridad registró los nombres de Unión para la Nueva República, Unión Demócrata del Trabajo y Unión Democrática. En las elecciones de 1968, con el nombre de Unión para la Defensa de la República, se coaligó con los republicanos independientes, obteniendo 350 escaños en la Asamblea nacional. La U. D. R. es continuadora de la política del general De Gaulle. El diario «La Nation» es la publicación oficial del partido.

— Federación Nacional de Republicanos Independientes (I. R. I.): Fundado en 1962 como partido liberal, obtuvieron 61 escaños en las elecciones de 1968. Sus líderes, el actual ministro de Finanzas, Valery Giscard D'Estaing. Sus publicaciones más importantes son «France Moderne» y «L'Economie».

— Partido Socialista: Uno de los que forman la coalición de izquierdas. Su actual líder es Francois Mitterrand.

— Partido Republicano Radical y Radical-Socialista: Las disidencias radicales comenzaron en 1956, después de duras disputas con Mendes-France, que hubo de abandonar la lucha en 1959, después de fracasar en su intento de unificación. Actualmente, el grupo radical-socialista, de tendencias centristas, está encabezado por Jean Jacques Servan-Schriber, aliado con los centristas de Jean Lecaunet.

— Partido Comunista: Georges Marchais es el actual líder del grupo comunista-marxista, que ya en las elecciones de 1968 obtuvo 33 escaños. Sus principales publicaciones son el diario «L'Humanite» y el semanario «France Nouvelle».

— Centro Democracia y Progreso (C. D. P.): Rama separada del Centro Demócrata en 1969. Su líder es Jacques Duhamel y es uno de los tres grupos de la mayoría gubernamental.

— Centro Demócrata: Fue formado en 1965 por antiguos miembros del Partido Independiente. Obtuvo, en las elecciones de 1968, 28 escaños y su líder es Jean Lecaunet.

Por lo que respecta al número de candidatos presentados por cada uno de estos grupos para las elecciones legislativas, se desglosan en 473 comunistas, 510 de diversos grupos de extrema izquierda, 436 socialistas y radicales de izquierda, 168 de izquierda, 339 gaullistas, 115 republicanos independientes, 61 del Centro Democracia y Progreso, 106 de grupos diversos de la mayoría, 417 reformadores y 395 diversos de la derecha.—PYRESA.

INFORMACION GENERAL

"SEPTIEMBRE NEGRO" SECUESTRA A CINCO DIPLOMATICOS EN SUDAN

◆ EXIGE COMO RESCATE LA LIBERTAD DE VARIOS PALESTINOS PRESOS Y DEL ASESINO DE ROBERT KENNEDY

WASHINGTON, 1. — Un grupo de terroristas, no identificados todavía, ha secuestrado hoy al embajador y al encargado de Negocios norteamericanos en Jartum y a varios diplomáticos más, acreditados en Sudán, informa el Departamento de Estado norteamericano. — EFE.

SON CINCO LOS RAPTADOS

NUEVA YORK, 1. — Las últimas informaciones recibidas sobre el ataque a la Embajada de Arabia Saudita en Jartum, que tuvo lugar a las 18'30 (hora local), confirman que son cinco los diplomáticos secuestrados: dos norteamericanos —el embajador Cleo Noel y el encargado de Negocios George Moore—, el embajador de Arabia Saudita y los encargados de Negocios belga y jordano.

Por otra parte, han quedado interrumpidas las comunicaciones telefónicas con la Embajada saudita, cuyo teléfono no responde a las llamadas.

La Embajada de Arabia Saudita en Jartum, ocupada por los secuestradores y los cinco diplomáticos secuestrados, permanece rodeada por fuerzas de Policía sudanesas. EFE.

CONFIRMACION EN EE. UU.

WASHINGTON,, 1.— El Departamento de Estado norteamericano informó hoy, jueves, oficialmente, que un número indeterminado de diplomáticos extranjeros, acreditados en Sudán, fueron hechos rehenes por un comando armado. Entre los diplomáticos capturados se encuentra el embajador de los Estados Unidos en Jartum, Cleo Noel, y el encargado de Negocios Norteamericanos, George Moore.

Charles Bray, portavoz del Departamento de Estado, convocó urgentemente a los periodistas para confirmar anteriores informaciones recibidas desde la capital sudanesa. Bray agregó que tras la captura de los rehenes, el comando guerrillero puso en libertad algunos diplomáticos.

Los diplomáticos fueron sorprendidos por el comando de guerrilleros mientras asistían a una recepción ofrecida por la Embajada de Arabia Saudita en Jartum.— EFE.

EXIGENCIAS DE LOS GUERRILLEROS

NUEVA YORK, 1.— Según la emisora sudanesa en Omdurman, la organización "Septiembre Negro", responsable al parecer del secuestro de diplomáticos en Jartum, exige, a cambio de la liberación de éstos, la puesta en libertad, en el plazo de veinticuatro horas de numerosos detenidos en varios países.

La organización guerrillera pide la libertad del asesino del senador Robert Kennedy, Sirhan Bishara Sirham, detenido en Estados Unidos; de Abu Daud y su grupo, detenidos por las autoridades jordanas y de los miembros de la banda "Baader Meinhof", detenidos en Alemania.—EFE.

CONDENA DE LA O.A.C.I.

NACIONES UNIDAS, 1. — La Organización de Aviación Civil Internacional (O.A.C.I.) ha condenado, por 105 votos contra 1, la destrucción de un avión de pasajeros libios por parte de Israel durante la semana pasada y ha ordenado que se realice una investigación completa sobre el incidente.

Solamente Israel votó en contra de la resolución, presentada ante los 110 países de la Asamblea de la O.A.C.I., por 26 países copatrocinadores, que representan a la Organización. Los Estados Unidos trataron, sin éxito, de modificar la condena del Estado judío.

Colombia y Malawi se abstuvieron. Un país estuvo ausente y Libia se negó a participar. — EFE.

LOS «SIOUX» DESENTIERRAN EL HACHA DE GUERRA

● TOMAN UN PUEBLO Y ENTABLARAN LUCHAS A MUERTE CON LA POLICIA

WASHINGTON, 1. — Por segundo día consecutivo, un grupo de indios «sioux» seguían ocupando la población de Wounded Knee, en el estado de Dakota del Sur, que asaltaron ayer, tomando como rehenes a once blancos.

Los «sioux», en número de trescientos, han prometido entablar una batalla a muerte con la Policía si ésta se decide a entrar en la población, como protesta por el trato dado a los indios por el Gobierno federal.

Los indios acusan al Gobierno de no haber respetado los tratados firmados con sus antecesores al final de las guerras con los indios y de no haberles dado las tierras prometidas.

La elección del pueblo de Wounded Knee (Rodilla Herida) por los militantes indios, fuertemente armados, no ha podido ser más simbólica, porque fue aquí donde las fuerzas federales libraron su última batalla de exterminación de la población india norteamericana. Fue donde el 29 de diciembre de 1890 más de trescientos hombres, mujeres y niños de la tribu de los «sioux», completamente desarmados, fueron brutalmente asesinados por las tropas del Gobierno de Wáshington. La matanza fue precedida por la derrota y muerte del dirigente indio de la tribu «sioux», el famoso «Sitting Bull» («Toro Sentado»).

«Ocuparemos la localidad hasta que el Gobierno esté preparado a negociar con el pueblo indio, particularmente la tribu «sioux», en Dakota del Sur», han manifestado.

Han prometido continuar ocupando Wounded Knee hasta que el Congreso de los Estados Unidos no revise los tratados con los indios y prometa el cumplimiento de los mismos, de acuerdo a los textos originales.

Los dos senadores de Dakota del Sur, el ex candidato demócrata a la Presidencia, George McGovern, y James Abourezk, salieron hoy en avión de Wáshington hacia Wounded Knee, para negociar la liberación de los rehenes blancos en poder de los indios, entre los que se encuentran varios ancianos.

Los indios, que ocuparon una armería de la localidad, abasteciéndose de las armas allí almacenadas, han prometido luchar hasta morir si la Policía y las tropas nacionales asaltan el pueblo.

El Gobierno federal ya ha enviado varios carros de combate blindados a las afueras de la localidad, pero las tropas todavía no han entrado en acción, en espera de que el conflicto se pueda resolver pacíficamente.—EFE.

Dos tumbas profanadas en Gerona

GERONA, 1. — Dos tumbas han sido profanadas en el pequeño cementerio de Fito, conjunto de caseríos dispersos por la zona de las Gabarras. En una de ellas yacen los restos del reverendo Jaime Janer y Batllé, muerto en 1925, que fue párroco de Fito. El otro era la sepultura de Luisa Plana Jofré, enterrada en 1940. De otra tumba cercana, la del reverendo José Saus y Trías, que también fue párroco de Fito, faltaba la lápida, que fue encontrada en el mismo cementerio, apoyada en un muro.

Se ignora quién pudo ser el autor del suceso, ya que el lugar es muy solitario. La Guardia Civil efectúa averiguaciones para aclarar este lamentable caso. — CIFRA.

● Don Dámaso Alonso, presidente de la Real Academia de la Lengua, ha salido esta mañana del aeropuerto de Barajas con destino a Nueva York.

SE REGULAN LOS PRECIOS PARA LA CAMPAÑA LECHERA

Aragón incluído en la tercera zona

MADRID, 1.— Se regula la campaña correspondiente al año lechero 1973-74, según decreto de la Presidencia del Gobierno que hoy publica el "Boletín Oficial del Estado".

El comercio, circulación y precios de la leche serán libres en todo el territorio nacional, con las limitaciones establecidas en la presente disposición y en la legislación vigente.

A los efectos de precios de leche al ganadero en origen, queda dividida España en las diversas zonas que comprenden las provincias que se relacionan:

Zona I.—Alava, La Coruña, Guipúzcoa, León, Lugo, Navarra, Orense, Oviedo, Pontevedra, Santander y Vizcaya.

Zona II.—Albacete, Badajoz, Burgos, Cáceres, Ciudad Real, Cuenca, Logroño, Palencia, Salamanca, Soria y Zamora.

Zona III. — Avila, Guadalajara, Huesca, Segovia, Teruel, Toledo, Valladolid y ZARAGOZA.

Zona IV.—Cádiz, Córdoba, Huelva, Lérida y Sevilla.

Zona V.—Alicante, Almería, Barcelona, Baleares, Castellón, Gerona, Granada, Jaén, Madrid, Málaga, Murcia, Tarragona y Valencia.

Zona VI.—Las Palmas y Santa Cruz de Tenerife.

En las zonas definidas en el apartado anterior, a excepción de la Zona VI, el año lechero queda dividido en dos periodos, que corresponden, respectivamente, del 1 de marzo al 31 de agosto de 1973 y del 1 de septiembre de 1973 al 28 de febrero de 1974.

En la Zona VI, la duración de estos dos periodos será del 1 de marzo al 31 de octubre de 1973 y del 1 de noviembre de 1973 al 28 de febrero de 1974.

Los precios mínimos de compra al ganadero en origen para la leche que cumpla con las características señaladas en el citado reglamento de centrales lecheras y otras industrias lácteas serán los siguientes:

Leche destinada a industrialización: Para toda España, 7'75 y 8'75 pesetas litro, respectivamente, en los primeros y segundos periodos determinados en el apartado anterior.

La leche destinada a higienización o esterilización será: Zona I, primer periodo 7'75, y segundo periodo, 8'75. Zona II, 8 y 9. Zona III, 8'50 y 9'50. Zona IV, 8'75 y 9'75. Zona V, 9 y 10; y Zona VI, 9 y 9'75 pesetas litro.

Este decreto, que entrará en vigor a partir de mañana 1 de marzo de 1973 y que finaliza su vigencia el 28 de febrero de 1974, recoge otras normas sobre medidas reguladoras de protección a la producción, medidas reguladoras de protección al consumo y régimen de precios.—PYRESA.

SE INAUGURO LA AUTOPISTA DE PEAJE SEVILLA-CADIZ

Asistieron Fernández de la Mora y su colega argentino, señor Gordillo

SEVILLA, 1. — El ministro de Obras Públicas, don Gonzalo Fernández de la Mora, acompañado por el ministro argentino de Obras y Vías Públicas, don Pedro A. Gordillo, ha inaugurado hoy de forma oficial la autopista de peaje Sevilla-Cádiz.

Los ministros llegaron a las diez cuarenta y cinco de la mañana al aeropuerto de San Pablo de esta ciudad, en vuelo especial desde Madrid, acompañados de sus respectivas esposas, alto personal del Departamento y miembros del Consejo de Administración de la «Central Bética de Autopistas», que es la empresa concesionaria.

El señor González de la Mora y el señor Gordillo fueron cumplimentados por las primeras autoridades sevillanas y gaditanas, en unión de las cuales se dirigieron al primer enlace de la autopista en la localidad sevillana de Dos Hermanas, donde se celebró el acto de inauguración. En el mismo, el presidente de la empresa concesionaria, don Fausto Blasco Oller, expresó su satisfacción por poder ofrecer una obra de la importancia de la que hoy se inauguraba, realizada en el tiempo record de veinte meses.

Posteriormente, el ministro español ofreció la medalla conmemorativa de la obra a su colega argentino.

Después, en caravana automovilística, los ministros y demás autoridades y personalidades recorrieron la autopista en dirección a Cádiz, para detenerse en el puente «José León de Carranza», situado sobre la bahía gaditana. En este lugar presenciaron la maniobra de apertura y cierre del tramo móvil de esa gran pasarela de cuarenta y cinco metros de luz, que es el record europeo en construcciones de este tipo.

Seguidamente, la comitiva oficial se dirigió a los salones de la empresa concesionaria, donde el alcalde de Cádiz, don Jerónimo Almagro y Montes de Oca, dio la bienvenida a los ministros. A las palabras de salutación del alcalde gaditano, el ministro argentino de Obras y Vías Públicas contestó con otras en las que dijo que «existen dos puentes, uno material, como es éste en el que estamos, y otro espiritual, que une a España con Argentina y toda Hispanoamérica».

Más tarde, la comitiva oficial regresó a Sevilla, donde los señores Fernández de la Mora y Gordillo fueron obsequiados por el alcalde de la ciudad con un almuerzo en los Reales Alcázares.

La autopista Sevilla-Cádiz, de noventa y tres kilómetros de longitud, enlaza la terminación de los tramos de doble calzada de la carretera nacional IV en la localidad de Dos Hermanas, con el acceso al puente «José León de Carranza», sobre la bahía de Cádiz. Está compuesta por dos calzadas independientes, separadas por una mediana. Cada calzada es de un solo sentido, tiene dos carriles y está limitada en su lado derecho con un arcén de tres metros de ancho.

Seis enlaces comunican al viajero con los distintos tramos de la autopista, que fue puesta en servicio en diciembre de 1971, con un año de adelanto sobre el plazo exigido para la terminación de las obras. — PYRESA.

Las Islas Canarias recibieron enfervorizadas a los Príncipes de España

★ Don Juan Carlos era portador de un mensaje de cariñoso recuerdo del Jefe del Estado

SANTA CRUZ DE TENERIFE, 1. Una impresionante multitud, agrupada en la plaza Weyler, ha tributado un gran recibimiento a Sus Altezas Reales los Príncipes de España, don Juan Carlos y doña Sofía y a los infantes Cristina, Elena y Felipe, llegados hoy en su primera visita oficial al archipiélago canario. El avión que los condujo tomó tierra en el aeropuerto de Los Rodeos a la una menos diez, aproximadamente, siendo objeto de un cálido recibimiento por centenares de personas congregadas en las terrazas altas y otras dependencias del citado aeropuerto. Tomó tierra, en primer lugar, el avión «Mystere», del Ministerio del Aire, a bordo del cual venía el Príncipe don Juan Carlos, que fue recibido al pie de la escalerilla por el ministro de Jornada de este viaje, don Tomás Allende y García Baxter, titular de la cartera de Agricultura; capitán general de Canarias, gobernador civil y jefe provincial del Movimiento de Tenerife, presidente de la Mancomunidad del Cabildo, general jefe de la Zona Aérea de Canarias y Ayuntamiento en pleno y bajo mazas de la ciudad de San Cristóbal de La Laguna:

Una sección de la Policía municipal, con uniforme de gala, formaba en las escalinatas de acceso a la estación terminal. Tras descender del avión, el Príncipe saludó a las autoridades que acudieron a darle la bienvenida.

Poco después tomó tierra un segundo avión «Mystere», a bordo del cual llegaron la Princesa doña Sofía y el infante Felipe. Las infantas Elena y Cristina habían llegado en el avión con su padre.

Las autoridades citadas anteriormente también dieron la bienvenida a la Princesa, y la esposa del gobernador civil de la provincia le hizo entrega de un ramo de flores.

Acto seguido, los Príncipes se dirigieron a la estación terminal, momento en que recibieron los aplausos y los vítores de la multitud, congregada en dichas dependencias, aclamación que se repitió al paso del coche que Sus Altezas Reales y el ministro de Agricultura se dirigieron a la capital de la provincia.

La comitiva descendió por la autopista del Norte, en cuyos accesos se agolpaban centenares de personas que aplaudían, asimismo, el paso de los egregios huéspedes. En la glorieta del Brasil, el pueblo de La Laguna, allí congregado, hizo objeto de vivas muestras de simpatía y lealtad a los Príncipes de España.

La comitiva hizo su entrada en Santa Cruz de Tenerife por el viaducto de la avenida del Tres de Mayo escoltada por una sección motorizada de la Policía municipal de la ciudad. Tras recorrer las principales vías de la capital finalizó su recorrido en el edificio de la Capitanía General de Canarias, donde se encontraba una compañía del Regimiento de Infantería número 49 de Tenerife, con bandera, escuadra y banda, que rindieron los honores correspondientes. La multitud allí reunida prorrumpió en grandes vítores y aplausos, a los que correspondieron los Príncipes de España, saludando con la mano.

Luego, don Juan Carlos y doña Sofía subieron al «pódium» situado frente al Gobierno Militar, donde escucharon los acordes del himno nacional. Seguidamente, don Juan Carlos pasó revista, en unión del capitán general, a las fuerzas armadas que, a continuación, desfilaron ante Su Alteza Real.

Inmediatamente, los Príncipes saludaron a la Corporación municipal de Santa Cruz de Tenerife en pleno y bajo maas. El alcalde, don Ernesto Rumeu de Armas, hizo entrega a Su Alteza Real del bastón de mando de la ciudad, mientras la señora de Rumeu de Armas ofrecía un hermoso ramo de orquídeas a la Princesa doña Sofía.

Los Príncipes saludaron luego al Cabildo insular, en pleno y bajo mazas, primeras autoridades provinciales, entre las que se encontraban el presidente y fiscal de la Audiencia, rector de la Universidad de La Laguna, obispo de la diócesis, alcaldes de los diferentes Municipios tinerfeños, delegados de los Departamentos ministeriales, procurador en Cortes, Consejo Provincial del Movimiento, Cuerpo consular y otras representaciones, que fueron presentadas por el gobernador civil de la provincia.

Seguidamente, y en compañía del capitán general, los Príncipes saludaron al general jefe de la Zona Aérea de Canarias, el vicealmirante jefe de la Zona Marítima, gobernador militar de Tenerife, generales, jefes y oficiales con mando en plaza y en la reserva.

La multitud, al concluir los saludos, reanudó las aclamaciones a los egregios huéspedes, mientras ondeaban carteles y pancartas de adhesión al Príncipe de España.

PALABRAS DEL ALCALDE

Sus Altezas Reales y los infantes hicieron su entrada en el palacio de Capitanía, pasando al salón del Trono. Se asomaron después al balcón principal de Capitanía, desde donde saludaron a la multitud que les aclamaba, pronunciando el alcalde, don Ernesto Rumeu de Armas unas palabras de bienvenida, en las que dijo:

«Señor:

La presencia de Vuestras Altezas convierte el día de hoy en un día histórico para nuestra ciudad. Desde este balcón del palacio de la Capitanía General de Canarias, ved y mirad esa apretada representación del pueblo de la Muy Leal, Noble, Invicta y Muy Benéfica Ciudad, puerto y plaza que lleva el nombre de un ilustre militar, para aclamaros y daros la más entrañable de las bienvenidas.

Esta ciudad, adelantada de España en el Atlántico, tan alejada geográficamente y al propio tiempo tan cercana a la Madre Patria, por su acendrado amor y patriotismo, defensora de la integridad patria; que ostenta con honor los títulos de Muy Leal, Noble, Invicta y Muy Benéfica, y que quiere continuar viviendo firme en el baluarte espiritual de su honor, en sus arraigados principios de inmarchitable amor hacia la unidad y la grandeza que simboliza la institución de la que sois el más digno y egregio representante.

Sabed, señor, que las manifestaciones de alborozo y júbilo con que la ciudad hoy se desborda son expresión fiel del hondo afecto con que recordará siempre esta significativa e histórica visita.»

DISCURSO DEL PRINCIPE

A continuación, don Juan Carlos pronunció el siguiente discurso:

«Se cumple hoy un deseo que tanto la Princesa como yo habíamos concebido hace mucho tiempo: realizar una visita oficial a las tan queridas Islas Canarias.

Pretendemos en este viaje no sólo conocer más a fondo el archipiélago, sino, además, ponernos en contacto con vuestras realidades, vivir vuestros problemas y compenetrarnos profundamente con los proyectos y aspiraciones de los habitantes de las islas.

Vuestro cariño, reflejado en este recibimiento tan entusiasta, corrobora las palabras de vuestro alcalde al hacernos patente vuestros sentimientos de amor hacia la unidad y la grandeza de nuestra Patria, bien expresados por los títulos que desde hace muchos años se han concedido a vuestra ciudad.

En esta Capitanía General de Canarias, desde donde salió el Generalísimo para dirigir el Movimiento que habría de librar a la Patria del caos y del desorden, quiero testimoniaros su saludo más afectuoso, como expresamente me lo ha encargado, y al mismo tiempo pediros que mantengáis viva vuestra fe en un espléndido futuro, que será el premio al trabajo y al esfuerzo de todos los que soñamos con la grandeza de España.»

Concluídas las palabras del Príncipe de España, Sus Altezas Reales se retiraron a palacio, donde almorzaron junto a las autoridades tinerfeñas, reanudándose a las cuatro de la tarde la primera jornada de la estancia de los Príncipes en Tenerife, iniciando el desarrollo del programa de actos previstos con una visita a la ciudad de La Laguna, siendo saludados por el alcalde de la ciudad en la plaza del Cristo, donde les fueron presentadas las Corporaciones municipales de las ciudades de San Cristóbal de la Laguna, El Rosario, Tacoronte y Tegueste.

Seguidamente, los Príncipes y séquito efectuaron una visita al Real Santuario del Santísimo Cristo de la Laguna, firmando en el Libro de la Esclavitud.

EN LA OROTAVA Y PUERTO DE LA CRUZ

Terminada la estancia de los Príncipes en La Laguna, donde fueron objeto de un fervoroso y entusiasta recibimiento, se dirigieron a la villa de La Orotava, por la autopista del Norte, procediéndose a su bendición e inauguración, así como al corte de la cinta simbólica.

En la citada villa, los Príncipes fueron recibidos por las autoridades, siéndoles presentadas las Corporaciones, en la escalinata central del Ayuntamiento, donde el alcalde dirigió una salutación, celebrándose a continuación un acto sindical cooperativo.

Desde la citada población, la comitiva continuó al Puerto de la Cruz, siendo recibidos en la explanada de Colón, frente a las piscinas Martiáñez, donde Sus Altezas Reales fueron igualmente objeto de un entusiasta y fervoroso recibimiento por miles de portuenses allí congregados.—PYRESA.

HOY VISITARAN HIERRO Y LA GOMERA

Alrededor de las siete de la tarde, llegaron a la ciudad de Icod de los Vinos los Príncipes de España, que fueron recibidos por las autoridades en el parque de Lorenzo Cáceres, donde se congregó una impresionante multitud que no cesó de vitorear a los ilustres visitantes, que fueron presentados a las Corporaciones municipales de Icod, Garachico, Los Silos, Buenavista del Norte, El Tanque y San Juan de la Rambla, por las autoridades tinerfeñas.

Tras unas palabras de salutación pronunciadas por el alcalde de la localidad en el balcón del Ayuntamiento de Icod, el Príncipe se dirigió a la multitud en los siguientes términos:

«Agradezco de todo corazón, en mi nombre y en el de la Princesa, estas palabras de salutación y el recibimiento que se nos ha dispensado.

Mi visita a estas islas es con el fin de comprobar unas realizaciones y unos esfuerzos que de sobra conocía.

El impulso agrícola de esta localidad, su sistema cooperativo, la industria de este pueblo, expresión de una lucha constante que todos los habitantes del solar canario mantienen contra la Naturaleza, merecen todos mis elogios.

Con la conciencia de estar en una de las más antiguas ciudades canarias, como lo simboliza vuestro drago, el más antiguo y grande del mundo, os saludo a todos y os felicito por haber sabido mantener vuestro peculiar modo de ser dentro de una pujante línea de progreso.»

Posteriormente, Sus Altezas Reales visitaron la parroquia de San Marcos y el Drago Milenario, regresando directamente a Tenerife a primeras horas de la noche, en que llegaron a la Capitanía General de Canarias, lugar de la residencia oficial de los Príncipes durante su estancia en esta provincia.

Mañana, viernes, después de sobrevolar la isla, llegarán los Príncipes de España al aeropuerto del Hierro, donde se les hará el ofrecimiento tradicional de frutos del país. Tendrá lugar luego la presentación y saludo de las primeras autoridades insulares, con la realización de diferentes actos.

En San Sebastián de la Gomera les será entregado el tradicional «pan de la amistad», efectuándose por las primeras autoridades y Corporaciones insulares y locales de aquella isla colombina el recibimiento oficial.

En helicóptero, desde la Gomera, se efectuará el traslado de los Príncipes y su séquito a la isla de Tenerife.—PYRESA.

SANCHEZ BELLA SE INCORPORA AL SEQUITO

SANTA CRUZ DE TENERIFE, 1. Procedente de Madrid es esperado mañana el ministro de Información y Turismo, don Alfredo Sánchez Bella, acompañado de altos cargos de su Departamento, para unirse al séquito de los Príncipes de España y presidir diversos actos relacionados con su Ministerio.

Para el sábado se anuncia igualmente la llegada del ministro de la Vivienda, don Vicente Mortes Alfonso, que también se incorporará al séquito de Sus Altezas Reales durante la estancia de éstos en el archipiélago canario.—PYRESA.

Disturbios en la Universidad de Valencia

FUE CLAUSURADA UNA FACULTAD

VALENCIA, 1. — Los alumnos de distintas facultades de la Universidad trataron de reunirse esta mañana en asamblea no autorizada en la Facultad de Filosofía y Letras, cuyas puertas estaban cerradas. Los estudiantes forzaron las puertas e irrumpieron en el local, ante lo cual el decano solicitó la presencia de la Fuerza Pública para desalojar el Centro. Algunos grupos de estudiantes se dirigieron al centro de la ciudad y a su paso por las oficinas del Banco de Londres arrojaron piedras contra el mismo. Ante la presencia de la Fuerza Pública, se disolvieron. — CIFRA.

CIERRE DE UNA FACULTAD

VALENCIA, 1. — El Gabinete de Prensa del Rectorado de la Universiguiente nota:

«Ante las repetidas faltas colecsidad de Valencia ha facilitado la tivas de asistencia a clase en la Facultad de Ciencias, los destacados insultos reiterados a las autoridades académicas, amenazas y falta de respeto a sus profesores, alteraciones de la vida docente que han imposibilitado su normal funcionamiento, la Junta de Gobierno de la Universidad, a propuesta de la Junta de la Facultad de Ciencias, ha acordado el cierre de esta Facultad.»—PYRESA.

NORMALIDAD EN BILBAO

BILBAO, 1. — Los alumnos de Medicina de la Universidad Autónoma no han asistido hoy a clase. Las causas de la no asistencia parecen ser motivadas por una multa de treinta mil pesetas impuesta a seis alumnos de esta Facultad en el pasado año.—CIFRA.

MANIFESTACION EN BARCELONA

BARCELONA, 1. — Un grupo de cerca de doscientas personas se manifestó a la una del mediodía en la confluencia de la calle Aribau y avenida del Generalísimo.

Los manifestantes lanzaron gritos subversivos y se dirigieron por la calle de Aribau hacia la Vía Augusta, en donde se disolvieron antes de que hiciesen aparición las fuerzas del orden. — CIFRA.

REBELDIA ESTUDIANTIL EN AFRICA DEL SUR

CIUDAD DE EL CABO. — La Unión Nacional de Estudiantes de Africa del Sur organizó algunos actos subversivos. En la foto, Christopher Wood, miembro de la organización, aparece dirigiendo la palabra, antes de entregarse a la Policía de Seguridad, en una reunión de la Unión. El Gobierno ha prohibido las actividades de ocho dirigentes estudiantiles de la Unión durante cinco años, en virtud de la Ley de Supresión del Comunismo (Telefoto CIFRA - UPI.)

Entrevista de Schumann con Gromyko

PARIS, 1. — El problema de Oriente Medio, especialmente a raíz de los últimos acontecimientos, fue el tema principal de la conversación que mantuvieron ayer en París los ministros de Asuntos Exteriores de Francia y la Unión Soviética, Maurice Schumann y Andrei Gromyko, según se revela hoy.

Los jefes de la diplomacia francesa y soviética examinaron las perspectivas de una solución negociada de la crisis del Próximo Oriente, tras la agravación de las tensiones provocadas por el ataque por aviones israelíes contra un avión comercial libio, sobre el Sinaí. — EFE.

COSAS que PASAN

DETIENEN AL ATRACADOR DE BANCOS MAS JOVEN DEL MUNDO

NUEVA YORK. — La Policía de Búffalo (Nueva York) capturó, minutos después de haber cometido un atraco a un banco, a un niño de trece años de edad, el atracador más joven de que se tienen noticias. El niño —cuyo nombre no se ha hecho público— había escapado con un botín de más de 40.000 pesetas, que no pudo ser recuperado, por lo que se cree que tenía un cómplice.

Una de las empleadas del banco afirma que el joven la amenazó con una pistola, exigiendo que llenase una bolsa de dinero y amenazándola con disparar en caso contrario.— PYRESA.

CUARENTA AÑOS AL VOLANTE, SIN CARNET

PARIS. — Cuarenta años al volante de un automóvil, sin carnet de conducir... y sin un solo accidente o una infracción, es el record establecido por René Polidor, de cincuenta y ocho años, habitante de la pequeña localidad de Salles, en Las Landas (Sudoeste de Francia).

Después de haber sido suspendido dos veces consecutivas en el examen del carnet de conducir, René Polidor renunció a las pruebas y se compró un automóvil en 1933. Desde entonces, ha conducido ininterrumpidamente, hasta ayer, cuando una patrulla de gendarmería le mandó parar en un control rutinario. — EFE.

SE EXTIENDE LA FIEBRE AFTOSA EN LA ZONA NORTE

Se llevan sacrificadas 1.300 reses

SANTANDER, 1.—En el transcurso de sendas reuniones celebradas hoy en esta capital, se han tomado las medidas pertinentes para resolver la problemática por la que atraviesa la ganadería del Norte de España, planteada por la aparición de nuevos focos de fiebre aftosa en diversas localidades de las provincias de Asturias, Vizcaya, Navarra y Santander. Las reuniones han estado presididas por el director general de Producción Agraria, y el gobernador civil y jefe provincial del Movimiento de Santander.

Como medida preventiva se ha procedido al sacrificio de la totalidad de los animales receptables en todos los focos aparecidos hasta la fecha y en el mismo sentido se continuará actuando con el máximo rigor en los focos que se presenten en las provincias del Norte o en aquellas otras en las que se han presentado focos como consecuencia de traslado de animales desde las provincias norteñas. Actualmente se llevan sacrificadas 1.300 reses de ganado vacuno, lo que supone una pérdida aproximada de seis millones de pesetas. De las reses sacrificadas, 746 lo han sido en la provincia de Santander, a través de los mercados que se celebran en distintas localidades de la provincia.

El censo de ganado vacuno de las cinco provincias norteñas se estima en casi un millón de cabezas y va se ha procedido al comienzo de la vacunación de la totalidad del ganado.

El director general de Producción Agraria manifestó la posibilidad de abrir algunos mercados, a medida que se vaya comprobando la eficacia de esta nueva dosis de vacuna, que será totalmente gratuita para los ganaderos. Para llevar a cabo esta labor, el Colegio de Veterinarios de cada provincia ha dado las máximas facilidades y acometerá el trabajo con la mayor rapidez posible. Si es necesario —se ha dicho—, se trasladarán veterinarios de otras provincias españolas.—PYRESA.

España y Cuba firman un nuevo tratado comercial

LA HABANA, 1. — Cuba y España firmaron ayer el protocolo comercial para 1973, que en régimen de «clearing» establece los intercambios de mercancías y servicios entre ambos países, conforme a lo previsto en el acuerdo de pagos hispano-cubano de 1971.

Para este año se prevé un notable incremento del comercio entre ambos países y se espera que las ventas cubanas a España superen los cincuenta millones de dólares.

Esta cifra hace de España el segundo comprador de productos cubanos entre los países no socialistas, inmediatamente después de Japón.

Los principales contingentes de las ventas cubanas a España serán, como en años anteriores, azúcar, tabaco, níquel, café y mariscos. Por su parte, España exportará a Cuba bienes de equipo industriales y barcos. Se prevé también cierto incremento en las ventas de sidra y turrones.—EFE.

"HUCHA DE ORO", A GARCIA NIETO

En el concurso de cuentos de las Cajas de Ahorros

MADRID, 1. — José García Nieto, con «Teo y el autocar de las ocho quince», ha resultado ganador del VII Concurso de Cuentos «Hucha de Oro», convocado por la Confederación Española de Cajas de Ahorros; le hizo entrega del correspondiente premio el ministro de Hacienda, Alberto Monreal Luque.

Tras cinco votaciones, la clasificación final del concurso quedó encabezada por José García Nieto, con 9 puntos, ganador del premio «Hucha de Oro», dotado con 200.000 pesetas; en segundo lugar figuraba Jesús Torbado, con 8 puntos, al que se le adjudicó una reproducción en miniatura de la «Hucha de Oro» y un premio en metálico de 40.000 pesetas. Manuel Alonso Alcalde consiguió el tercer premio, dotado con 30.000 pesetas y una reproducción en miniatura de la «Hucha de Oro».

Los premios «Huchas de Plata» correspondieron a Miguel Buñuel, Pedro Crespo, Pilar de Cuadra Echaide, Luis Delgado Benavente, María Manuela Dolón, Julio Alfredo Egea, Jesús Fragoso del Toro, Juan Carlos Gómez, Juan Guerrero Zamora, Luis Jiménez Martos, María del Olivo Lías Gaspar, Carlos Murciano, Juan Pando Despierto, Alfonso Paso Gil, Juan José Plans, Margarita Ruiz Camacho y Eduardo Tijeras. — CIFRA.

MULTAS POR ADULTERACION

MADRID, 1. — Por resoluciones de la Dirección General de Comercio Interior, insertas hoy en el «Boletín Oficial del Estado», se hacen públicas las sanciones impuestas por la Subdirección General de la Disciplina del Mercado, a las empresas siguientes:

Cien mil pesetas de multa a «Aurrera Midco, S. A.», con domicilio en Arápiles, 5, Madrid, por venta de plátanos con margen superior al autorizado legalmente.

Cien mil pesetas a «La Fontanilla, S. L.», con domicilio en Utrera (Sevilla), por comercialización de margarina sin la adición del reglamentario revelatriz detectador de la ilícita adulteración del producto.

Y multa de cien mil pesetas a «Helados y Productos Lácteos, Sociedad Anónima», con domicilio en Salamanca, por elaboración y venta de mantequilla con una grasa extraña, que comercializaba con la marca «Mantequilla, Helados y Productos Lácteos, Sociedad Anónima». — PYRESA.

HOMENAJE DE DESPEDIDA AL GENERAL GARCIA REBULL

Se lo tributó la guarnición de Madrid

MADRID, 1. — Se ha celebrado a mediodía de hoy, en la sede del Regimiento de Infantería «Wad-Ras» número 55, un acto de despedida al capitán general de la Primera Región Militar, teniente general García Rebull, que recientemete ha pasado a la situación B.

El señor García Rebull fue recibido por el gobernador militar de Madrid, general Prieto; el jefe de la División Acorazada, general Monge; el de la Brigada Mecanizada, general Miláns del Bosch, y otros generales y jefes.

Desde un podio, el teniente general García Rebull dirigió una arenga a las tropas, en la que destacó la emoción que le embargaba al decir adiós a las armas después de cincuenta y un años de servicio. Recordó que había tenido el honor y el orgullo de participar en tres campañas gloriosas, lo que supone que estuvo ocho años, día tras día, en campaña.

Expresó su admiración al Generalísimo Franco, entregado totalmente a la tarea del engrandecimiento de España, y tuvo palabras de emocionado recuerdo para todos los soldados, especialmente para aquellos que bajo su mando dieron la vida para conseguir que España fuera Una, Grande y Libre. Terminó con los gritos de «¡Viva el Ejército español!», «¡Viva el Príncipe!», «¡Viva Franco!» y «¡Viva España!», que fueron fuertemente coreados por las tropas. Por último presidió el desfile de las tropas.—CIFRA.

EL PRIMADO DE ESPAÑA A ROMA

TOLEDO, 1. — El arzobispo primado, monseñor González Martín, ha emprendido esta mañana viaje a Roma para asistir al Consistorio del próximo día 5, en que Su Santidad Pablo VI le creará cardenal.

Acompaña al prelado el vicario general del Arzobispado. Próximamente marcharán también a la Ciudad Eterna para asistir a la ceremonio el presidente de la Diputación toledana y el alcalde. — CIFRA.

No habrá despertar trágico en Guipúzcoa

La dinamita sustraída, recuperada

SAN SEBASTIAN, 1. — La totalidad de la dinamita y material explosivo que fueron sustraídos el pasado 31 de enero en un polvorín situado en el término de Hernani, han sido recuperados por funcionarios especializados adscritos a la Comisaría de San Sebastián, según informan a «Cifra» en fuentes competentes.

Con esta recuperación se culminan las investigaciones policiales llevadas a cabo a raíz de los últimos actos terroristas acaecidos en Guipúzcoa y otras provincias, en relación con los cuales se han efectuado algunas detenciones.

Tan pronto lo permitan las gestiones policiales en curso, afirman dichas fuentes, se facilitará una amplia información al respecto. — CIFRA.

● «Gane tiempo y seguridad» es el lema de la nueva campaña iniciada por el Ayuntamiento de Madrid para obtener una mayor fluidez y disminuir los peligros de la circulación rodada en Madrid. Dicha campaña tendrá una duración de dos meses, y se efectuará a través de Prensa, Radio, Televisión, publicidad exterior y publicidad directa.

Quinta página

Zaragoza, viernes 2 de marzo de 1973

MOMENTO MUNDIAL

Por Carlos RIVAS

Los difíciles caminos de la paz

«La U.R.S.S. debe "armarse hasta los dientes".» — Palabras del general Sergei Sokolov.

Echando una de cal y otra de arena, que es un buen sistema de mezcla, el general Sokolov ha hablado de la necesidad de armarse hasta el tope; pero al mismo tiempo para no asustar demasiado, también hizo el elogio de algunos acuerdos sobre limitación de armamentos, entre U.S.A. y U.R.S.S., que regulan y hasta limitan las armas más peligrosas. Una de cal y otra de arena, fórmula aceptable desde siempre, mediante la cual, por ejemplo, y ante la situación real del mundo en que vivimos, Moscú podría suavizar el ritmo del rearme frente a Occidente, que no amenaza y no quiere la guerra, y acelerarlo, "hasta los dientes", en sus fronteras orientales, donde la China roja, pero sobre todo amarilla, se prepara para recuperar territorios y gentes incluidas en la herencia que el zar ha dejado al poder soviético. La U. R. S. S., como todos los poderes que han hecho la guerra, procura no tener que hacerla en dos frentes, y en este caso, tal vez pensando en las enormes ventajas que le facilitó la neutralidad japonesa mientras las tropas rusas luchaban en Europa y contra Europa.

Eso de que "la estrategia agresiva del imperialismo está dirigida principalmente contra los Estados socialistas", que ha sido una gran frase de Sokolov en ese "Día de las Fuerzas Armadas", celebrado en Moscú, ya sabe él que no expresa la verdad; puesto que el llamado mundo libre si peca de algo es de mansedumbre y falta de nervio agresivo, pero, y a cuenta del "imperialismo capitalista", que podría ser agresivo si la Unión Soviética se desarmara demasiado. Sokolov y sus mandatarios apuntan hacia otro lado, hacia el equilibrio militar en Occidente, que les aseguraría la espalda mientras ellos dan la cara al peligro amarillo, peligro que de ser una frase se ha tornado en tremenda realidad.

Y, por otra parte, eso de las grandes frases, y lo del "armamento hasta los dientes", que siempre suena bien, y que además es una realidad, es muy conveniente utilizarlo con vistas a la galería "pacifista", que se entusiasma fácilmente con todos los gestos bélicos de sus amigos y "compañeros de camino"; camino, por otra parte, que ya nadie sabe hacia dónde va.

Ellos, por desgracia, los comunistas soviéticos, que siempre juegan con dos barajas, y marcadas, saben muy bien utilizar todos los tópicos de la paz para preparar la guerra cuando y donde a ellos les convenga; en tanto los otros, que han concedido mucho para lograr una paz precaria, no saben ni siquiera utilizar las concesiones que han hecho, y que son muy peligrosas, para que, por lo menos, los crean amantes de la paz. Hasta hay comentaristas que están molestos por el hecho de que los prisioneros libertados no se declaren "pacifistas" a toda costa y que, muy al contrario, afirmen su estilo militar y la fe en su país, al que han defendido y al que regresan tras largos años de cautiverio.

Pero, claro está, estas palabras del general Sokolov, que estamos comentando por su viva actualidad, no alteran el hecho, o los hechos, tantó de la constante amenaza soviética sobre el mundo libre como de su actual disposición, de Moscú, para frenar toda estridencia militar en esta parte del mundo para mantener las manos libres de cara a Pekín. Pekín, la gran amenaza, que hasta puede llegar a un entendimiento con Washington y Tokio.

Sobre todas estas divagaciones, necesarias para comprender algunos problemas del día, flotan las obras, las de los demagogos en activo, que a falta de materiales de más entidad están utilizando el de los prisioneros, que quisieron ver regresar cantando "La Internacional", o el del lamentable incidente, seguido de tragedia, de ese avión libio derribado por los israelíes sobre zona de guerra y al cual se aferran todos los "pacifistas" para enconar la situación, ya en sí suficientemente tensa. Ellos no quieren la guerra, eso dicen, pero se dedican, día y noche, incansablemente, a atizar todos los fuegos y a confundir todos los humos.

TEMAS ESPAÑOLES

VALORES DEMOCRATICOS DE LOS CONSEJOS LOCALES

Los Consejos Locales del Movimiento sabemos que son órganos colegiados del Movimiento que tienen que cumplir unos fines muy específicos entre los que queremos citar, por lo mucho que tienen que ver con la voluntad democrática del tiempo actual, cuatro principales. Son los siguientes: Deliberar sobre cuantas cuestiones de interés público afecten a su municipio y sugerir las soluciones adecuadas; asegurar el contraste de pareceres y el reflejo, en el Consejo, de la opinión pública; promover la participación activa en el Movimiento Nacional de los españoles residentes en su territorio; promover la constitución de asociaciones, cometidos de específicos y concretos, tutelar su desarrollo y velar por el cumplimiento de sus fines. (Estas asociaciones podrán constituirse con muy diversos fines. Por ejemplo, para desarrollo de la participación familiar en la vida pública, para promocionar los intereses familiares o de una profesión determinada no sujeta a la legislación sindical ni a la de los Colegios profesionales u otra regulación específica; para promover los valores culturales al servicio del pueblo español; para estudiar o incorporar a la vida social la doctrina contenida en los Principios del Movimiento; para mantener vivos los vínculos nacidos de circunstancias históricas u otros fines de análoga naturaleza...)

Vemos, pues, que los cuatro fines que hemos señalado suponen un excelente acopio de valores democráticos, en tanto preocuparse de las cuestiones de interés público, asegurar el contraste de pareceres y la participación en el Movimiento, procurar que la voz de la calle llegue al Consejo y promover la colaboración colectiva, tanto para el desarrollo familiar como profesional, cultural o doctrinal, equivale a garantizar la promoción de lo que debe ser una verdadera democracia orgánica.

La presencia de los Consejos en nuestra vida local, sin duda que está rindiendo señalados frutos al desarrollo político, económico, social y cultural del país. Los pueblos de España, antes diana de una política caciquil, encuentran en los Consejos una auténtica vía democrática para su plena realización y desarrollo.

Libros

«EL SUEÑO ETERNO»

Autor: Raymond Chandler. Colección: Serie Negra. Editorial: «Barral Editores».—Barcelona.

Raymond Chandler, uno de los autores más representativos del género policíaco, se ha convertido ya en un clásico. Sus novelas han inspirado varias películas, como la presente edición que en la pantalla fue protagonizada por Humphrey Bogart. Chandler cultiva ciertas características valiosas de la mejor serie negra americana. Su protagonista suele ser un atlético detective, que colabora con la Policía cuando le conviene, algo matón, duro de carácter, desconfiado por experiencia, veloz cuando conduce, burlón ante rubias peligrosas y, en el fondo, a pesar de su revólver, que casi nunca usa, un hombre honesto y comprensivo. «El sueño eterno» denuncia el clima de perversión que esconden las altas capas sociales, a pesar de sus apariencias sosegadas y displicentes. Canallas a sueldo, drogas, estafas y asesinatos fluctúan en una violencia latente que el detective debe resolver. Este gusto por la aventura realista enriquece aún más la intriga de la novela, y hay que llegar hasta el final para poder despejar todas las incógnitas.

LA OTRA EUROPA, LA DEL ESTE

EL PRECIO DE LA GUERRA FRIA

Por Francisco IGNACIO DE CACERES

④

La revolución agraria llevada a cabo en los pises del Este por los gobiernos comunistas instalados por Moscú desmontó los viejos sistemas de propiedad latifundista —las enormes fincas de la aristocracia prusiana, húngara y polaca— o minifundista, como en el caso de Bulgaria, pero no logró los fines propuestos con la forzada colectivización. No es solo que, como ocurrió en la misma Unión Soviética, algunas cifras de producción agraria y sobre todo ganadera retrocedieron a niveles de anteguerra, sino que los desiguales resultados obtenidos y las resistencias encontradas obligaron a permitir la coexistencia con la propiedad privada.

Así, en Hungría donde la ley agraria de 1968 ha hecho que más del dieciséis por ciento de la tierra cultivada (1 300.000 Has. de un total de ocho millones) sea de propiedad particular. Así en Polonia, donde los veinte millones de hectáreas cultivadas, casi diecisiete son de propiedad privadas, en fincas que no pueden exceder, en teoría de las cincuenta hectáreas.

En cambio la industria, casi toda ella de nueva planta, salvo en Alemania y en Checoslovaquia, pudo ser socialista «de nacimiento» —no sin que se den interesantes excepciones como la del famoso complejo de alta investigación científica dirigido por el barón Manfried von Ardenne, —cerca de Dresden y desarrollarse según planes de desarrollo cíclico, copiados del «Gosplan» soviético. En este terreno es donde se han dado los más espectaculares resultados económicos de «la otra Europa».

LA «LEY DE BRONCE» SOVIETICA

Acertadamente, aunque sin tener en cuenta más que los fríos resultados de las estadísticas de producción, los planificadores económicos de la Europa del Este insistieron en conceder prioridad a la industria pesada. Se trataba de dar acceso a estos países agrícolas a la economía de la era industrial sin lo cual la Unión Soviética no habría podido encontrar en sus satélites salida para sus productos industriales: es inútil exportar maquinas, herramientas, locomotoras eléctricas o altos hornos a quien no puede usarlos.

Para la utilización de la Europa oriental por la superpotencia dominante se aplica una especie de «Ley de bronce» soviética que consiste en llegar al punto en que coincide el nivel de explotación con el de consumo: de los más pobres, como Rumanía, Hungría, Polonia y Bulgaria, tomó sus productos naturales y sus materias primas; de los más ricos e industrializados tomó las técnicas refinadas y las patentes industriales, llegando como en el caso de Alemania oriental, a desmontar fábricas enteras y transportarlas, con sus equipos de ingenieros y obreros especialistas, a territorio soviético.

Es cierto que el período de la expoliación, más que de explotación, ha pasado ya, pero no podemos dejar de señalar como todavía la «primavera de Praga» y la consiguiente invasión de Checoslovaqua, en agosto de 1968, tuvo causas económicas tan claras e importantes, por lo menos, como las ideológicas del «socialismo humano» defendido por Dubeek. Ocurría que los checos se resentían, primero, de los leoninos pactos económicos firmados con Moscú y Novotny y los neostalinistas; segundo, de que, a causa de la industrialización de los otros países socialistas, había pasado la era de las vacas gordas para la industria checa. Y, tercero, que a causa de la posición del «cuadrilátero de Bohemia» —corazón estratégico del Continente— los gastos militares a que le obliga el Pacto de Varsovia resultan aplastantes.

Soldados del Pacto de Varsovia en maniobras en territorio checo

EL APLASTANTE PASO DE 14.000 CARROS DE COMBATE

En efecto, para un país de catorce millones de habitantes mantener un ejército de 300 000 hombres, con 3,200 carros y 500 aviones resulta excesivo, aunque no tenga que contar con una Marina. Pero ésta es una de las graves cargas de la Europa Oriental y no la menor. Grandes ejércitos, desproporcionados al tamaño de estos pequeños países, numerosas divisiones acorazadas según el modelo soviético, y escuadrones aéreos: todos con sus efectivos al completo y en condiciones operativas, según demuestran las recientes maniobras del Pacto de Varsovia, del pasado noviembre.

Metafóricamente podemos decir que los europeos orientales soportan el peso de 14.000 carros de combate que es el número total —se cree saber que suman los ejércitos del Este sin contar, por supuesto el soviético —ni siquiera las divisiones rusas destacadas allí— ni los de Albania y Yugoslavia.

El tremendo lastre de una economía de guerra, aunque sea de guerra fría, que se refleja en esos altos porcentajes del presupuesto nacional dedicados a la defensa (15 por ciento en Hungría, 17 por ciento en Polonia y Checoslovaquia, 19 por ciento en Bulgaria), ha obligado, junto con otras causas, a replantear el problema económico: primero, aumentando la cooperación y el tráfico entre los países del bloque socialista; después, permitiendo una creciente apertura al comercio y el intercambio con Occidente.

UN GIGANTE QUE SOLO VIVE PARA COMER

El sistema soviético ha logrado acabar con el alza de los precios —fenómeno típico de una economía de mercado—, con las huelgas («et pour canse...») y con el paro, cubriendo las necesidades más generales y elementales y alcanzando un alto índice de crecimiento (seis a ocho por ciento). Pero, en primer lugar, este índice revela un vicio típico: el de conseguir un gran crecimiento a costa de una gran inversión. Algo así como un gigante que solo trabajase para devorar enormes cantidades que le hiciesen crecer más y más para seguir devorando, para seguir creciendo...

En segundo lugar, este círculo vicioso económico deja muy poco espacio para el aumento de nivel de vida medio en bienes de consumo La Humanidad había hecho olvidar a los hombres y éstos se mueven por otros estímulos y reclaman beneficios concretos y personales incluso en la Europa socialista, tanto más cuanto que la desigualdad es grande entre los privilegiados del sistema (altos funcionarios, académicos, técnicos superiores) y la masa popular. Recientemente ha sido preciso inventar los «fondos de incentivo material» o primas a la producción que, sin duda elevará ésta y el nivel de vida obrero, pero contradicen la ortodoxia económica marxista-leninista en sus más puras esencias.

Acuciada por la doble necesidad de mejorar su nivel tecnológico y sus intercambios de una parte y de elevar el índice de consumo y bienestar de sus ciudadanos, por otra, la Europa del Este busca una salida La solución de Moscú es aumentar la «integración socialista» y copiar al Mercado Común. Pero los propios soviéticos y, más aun, las más independientes de las naciones socialistas (Rumanía, Polonia y Hungría, por éste orden) buscan el contacto directo con Occidente, aunque para ello sea preciso «bajar la guardia», es decir, el Pacto de Varsovia Por encima del conflicto de las ideas y las economías lo cierto es que Europa busca en Europa. PYRESA.

ALGUNOS DATOS DE LA ECONOMIA DE LA EUROPA DEL ESTE

ALBANIA. — Trigo: 326.000 Tm. Vacuno: 426 000. Acero: 400.000 Tm.

ALEMANIA. — Trigo: 2 millones Tm: Vacuno: 1 300 000 Petróleo: (primer productor mundial): 270 millones. Acero: 5 millones y medio de Tm. Acido sulfúrico: 1.200 000 Tm.

BULGARIA. — Trigo: 2.500 000 Tm. Vacunos: 1.300 000. Petróleo: 350.000 Tm; Hierro y acero: dos millones.

CHECOSLOVAQUIA. — Trigo: 2.700.000 Tm. Vacuno: 4 600 000. Acido sulfúrico: un millón Tm. Acero: 10 millones Tm.

HUNGRIA. — Trigo: 3 600 000 Tm. Vacuno: 2 millones. Acero: 3 200.000 Tm.

POLONIA. — Trigo: 2.100:000 Tm. Vacuno: 11 millones Carbón: 165 000.000 Tm. Mineral de cobre: 4 300 000 Tm. Acero: 12 millones Tm. Acido sulfúrico: millón y medio Tm.

RUMANIA. — Trigo: 4.400 000 Tm. Vacuno: 5 millones. Petróleo: 13 300.000 Tm. Acero: 5 600.000 Tm.

YUGOSLAVIA. — Trigo: 5 millones Tm. Vacuno: 5 millones. Acero: 2.200.000 Tm.

¿CONCURSOS O LANZAMIENTOS?

Por Demetrio Castro Villacañas

Días pasados fui invitado a un coloquio por determinada revista literaria de gran prestigio, que se edita en Madrid. El tema propuesto era el de los lanzamientos editoriales; las preguntas concretas nos fueron dadas a conocer en el momento de iniciarse la reunión. Se trataba, pues, de que improvisáramos, más o menos, sobre cuestiones relacionadas con la actual forma de proceder por parte de algunas editoriales, que hacen el lanzamiento de sus libros, antes de que los haya leído nadie, mediante la publicidad de juicios de valor, tratando de imponer grupos y firmas de un modo artificial.

Cuantos intervinimos en el coloquio —novelistas, editores, un crítico literario y quien esto escribe— estuvimos de acuerdo en que la publicidad del libro resultaba lícita. El libro, vino a afirmarse, es, además de un medio de comunicación, de una obra de arte, de un vehículo de cultura y de tantas otras cosas más, un producto comercial. Y es lícito y conveniente que ese producto se anuncie para conseguir más venta. En este orden de cosas, los lanzamientos previos parecen a todo punto convenientes. Pero esta licitud y conveniencia, como todas, tiene sus limitaciones. En efecto; lo que ya no parece tan conveniente ni tan ético es que esa propaganda se haga implicando en ella la opinión de los críticos, que deben juzgar con absoluta independencia y después de leída la obra y sólo entonces; y ni siquiera deben implicarse en ella juicios de autoridad que, previamente comprometidos por la editora, condicionen la estimación de la obra. En este sentido, se aclaró cómo es frecuente ahora que escritores, abscritos a los intereses de determinadas editoriales, intervengan en los lanzamientos, apoyen los proyectos editoriales y creen o sostengan los interesados «boom», ajenos por completo a la valoración y estimación independiente de los libros por los críticos, los lectores, los estudiosos...

El lanzamiento editorial, pues, se veía no sólo lícito, como lícita se veía la publicidad comercial del libro, sino conveniente; lo que no se veía tan claro, aun contando con posibles precedentes y costumbres extrañas, es el juicio de valor apoyado en autoridades profesionales comprometidas y que, lógicamente, podía influir sobre el ánimo y la estimación del lector. Aun cuando, como acertadamente se puntualizó por parte de alguno de los participantes en el coloquio, a la larga lo que habría de salvar a cada obra habrían de ser sus calidades propias y no su inserción en este o en aquel grupo, en una o en otra determinada forma de lanzamiento.

Del tema de la publicidad y de los lanzamientos, y como una forma más de verificarse aquélla, se pasó a considerar los concursos literarios, especialmente en cuanto tales concursos pudieron ofrecer mayores o menores garantías para la orientación del lector.

La verdad es que en este punto las opiniones fueron muy divergentes; y a ello contribuyó en gran parte la corrupción, por otra parte muy generalizada, de concursos en los que la adjudicación del premio viene determinado por razones ajenas a la exclusiva valoración literaria. Los concursos válidos, venía a decirse por parte de algunos, son aquellos en los cuales lo que se premia es una obra ya publicada y refrendada por el público, al estilo de los premios en Francia, o el español «De la Crítica» Por otros participantes en el coloquio, se señalaba cómo en los premios no existe la aquiescencia de los concursantes a ser estimados como producto, cosa que sí ocurre en quienes integran el grupo objeto del lanzamiento. En los concursos, si acaso, uno de los escritores, el ganador, es él sólo objeto de promoción, en tanto que los restantes se silencian.

Pero sobre esto, se indicaba también que en el concurso existe la posibilidad del descubrimiento del desconocido. En el lanzamiento, el grupo o la individualidad están previamente determinadas por el editor, incluso en el lanzamiento más ajustado a rigor ético; en el concurso, por el contrario, es el escritor el que se adelanta para ser descubierto por el jurado y, por ende, por el editor. El concurso —y de ello hay buenos ejemplos en España— ha dado a la literatura de nuestra hora nombres nuevos y de posteriormente bien demostrada calidad; los lanzamientos, por lo general, se han apoyado sobre figuras ya conocidas o sobre grupos arropados por la calidad y el éxito de algunos de sus componentes, resultando con mucha frecuencia que el valor del grupo no tenía más consistencia positiva que la alcanzada por aquellas individualidades utilizadas como apoyatura del conjunto.

Uno de los participantes en el coloquio, el escritor Francisco Umbral, argumentaba, no exento de pasión, que desde un punto de vista ético, el lanzamiento puede ser más moral que el concurso; en principio, porque el arte no es competitivo, y porque poner a competir a los escritores como a los atletas de una olimpíada, resulta de por sí absurdo, y más cuando el resultado puede venir determinado por el azar de un voto.

Sin embargo, y haciendo salvedad de la humorada de Francisco Umbral de que, entre otras cosas, él no era partidario de los concursos, «porque no le han dado muchos premios», la verdad es que, entre una manera y otra de ofrecer una obra al público, el concurso presupone las garantías de un jurado que, en la pureza de la teoría, es inaccesible para el concursante, y de la comparecencia no comprometida de éste. Desde tal ángulo de visión, el concurso y el premio ofrecen mayor garantía para el escritor y para el público, aun cuando sea cierto que, según la puntualización del mismo Francisco Umbral, ello sea un procedimiento «antieuropeo»; un sistema tan español como las oposiciones o las corridas de toros.

Posiblemente. Mas acaso sea también porque nuestros editores son españolamente poco propicios a los descubrimientos. La obra literaria que llega aislada a sus manos es muy difícil que sea estimada y se produzca por esta vía el alumbramiento de una nueva firma, con el apoyo publicitario que precisa para su consideración y para llamar la atención de los lectores. Esto exactamente es lo que se procura conseguir por medio de los lanzamientos de obras o de grupos que el editor busca o que el editor previamente selecciona, con arreglo más que a su criterio, a su conveniencia.

¿Qué es mejor, premios o lanzamientos? Los integrantes del coloquio no conseguimos ponernos de acuerdo. Sin duda que ambas cosas tienen sus lados buenos y aprovechables. Pero, con todo, quizá resulte que la respuesta adecuada sea la de aquel arrapiezo a quien le preguntó, por burla, el señor cura del lugar quién era peor, su padre o su madre; «Los dos son "piores"», contestó el chiquillo. O, al menos, tantas posibilidades tiene el uno como el otro procedimiento publicitario de acabar siendo «pior».

Reloj de los días

JOVENES LECTORES

"¡Ya tendrá tiempo de aprender!" La frase, pienso que por desgracia, se pronuncia más veces de las deseables, que serían, a mi juicio exactamente ninguna. Algunos padres juzgan que la vida es el mejor maestro, y que sus hijos deben ir al colegio, la escuela o el instituto poco menos que "cuando no haya más remedio", y por supuesto, implícitamente, lo más tarde posible.

Craso error. El niño, desde que abre los ojos, tiene un preciso afán de aprendizaje, si bien entonces, desde luego, nos resultará prácticamente imposible captarlo. Pero, al parecer, así es. El popular profesor Félix Rodríguez de la Fuente lo ha puesto de relieve incluso con animales muy jóvenes.

Pero todavía subsisten quienes no lo admiten. El repetido "¡ya tendrá tiempo de aprender!" me suena casi como aquel "¡no le des en la cabeza, que tiene que estudiar!", que gritaban antes los castizos en el boxeo. Claro que tendrá tiempo: exactamente toda su vida... menos el que haya perdido hasta que inició su leve, balbuciente, primeriza andadura cultural. Es decir, para generalizar y concretar el tiempo, desde que aprendió a leer.

Y no se trata de hablar por hablar. En la República Federal Alemana, tras los correspondientes experimentos, se ha demostrado ya de manera fehaciente que los niños que adquieren este aprendizaje a edad temprana "aprovechan antes y mucho más que sus otros compañeros los libros de lectura infantiles, enriqueciéndose tanto cognoscitiva como emocionalmente por muchos años". Se realizó una encuesta con numerosos maestros que tenían alumnos que aprendieron a leer antes de la edad escolar normal, y las mayores coincidencias señalan como ventajas de éstos sobre sus condiscípulos su buen rendimiento en clase de cálculo y sobre todo en la solución de problemas, su seguridad y corrección en la ortografía, su habilidad para la narración y su participación activa en las clases.

La etapa de aceleración histórica que vivimos afecta absolutamente a todas las parcelas de nuestro quehacer cotidiano, y ésta no podía quedar al margen. Los conocimientos generales pierden puntos por jornadas, y es precisa la especialización, la tecnificación y, de manera especial, el "estar al día" siempre, en la tarea que cumplamos profesionalmente, sea cual sea su nivel y su dificultad.

Quiere esto decir que el estudio no es ya ocupación de un número determinado de años que nos permiten luego vivir el resto de nuestra existencia a costa de los réditos de los conocimientos entonces y así adquiridos, sino que se ha convertido en un imprescindible hábito diario. Un hábito para el cual debemos prepararnos cuanto antes. Y ningún "entrenamiento" mejor que este de aprender a leer, de abrir las puertas de la cultura para el niño lo antes que su capacidad lo permita.

GAYTAN

(Pyresa.)

PASATIEMPOS

EL JUEGO DE LOS OCHO ERRORES

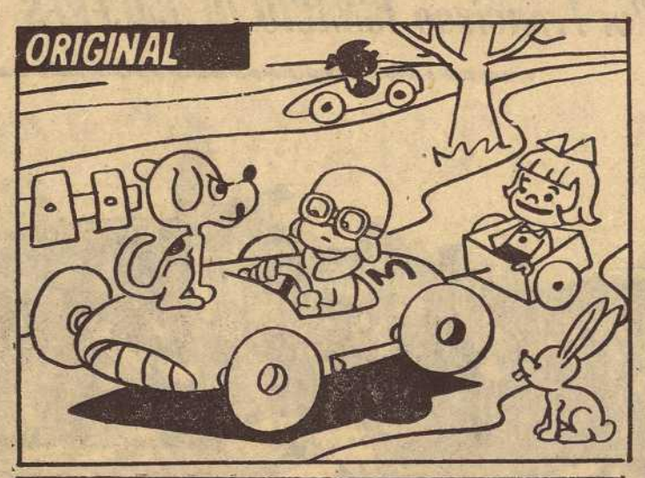

Entre uno y otro dibujo hay ocho motivos que los diferencian

BUEN HUMOR AJENO

(De EDU, en «Arriba».)

PALABRAS CRUZADAS

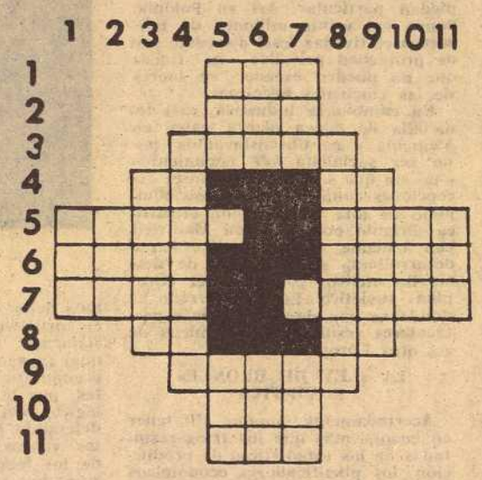

HORIZONTALES. — 1: Preposición. — 2: Número. — 3: Utilizase. — 4: Partícula privativa. - Símbolo químico. — 5: Ocultar. - Juntar. — 6: Aguardiente anisado. - Fin a que tiende una persona. — 7: Acostumbré. - Armadura de pecho. — 8: Al revés, familiarmente, madre. - Voz que se usa repetidamente para arrullar a los niños. — 9: Huya de tratar a uno. — 10: Fiera. — 11: Cloruro sódico.

VERTICALES. 1: Expiración brusca y ruidosa. — 2: Planta liliácea. — 3: Recurre a un juez o tribunal. — 4: Dícese del conjunto de personas que convienen en un mismo parecer. — 5: Humor espeso, blanco. - Pronombre. — 6: Terminación del aumentativo. - Canción canaria. — 7: Especie de chacó de fieltro. - Igual. — 8: Compute. 9: Pico de los Pirineos. — 10: Terminación del diminutivo. — 11: A un mismo nivel.

HOROSCOPO PARA HOY

ARIES

Del 21 de marzo al 20 de abril

SALUD: Bastante mejor que en días pasados. TRABAJO: La llegada de cierta persona le obligará a alterar sus planes. AMOR: Encuentro agradable.

TAURO

Del 21 de abril al 20 de mayo

SALUD: Bastante buena. TRABAJO: Se sentirá confuso tras la conversación que mantendrá con cierto cliente. AMOR: No adopte actitudes demasiado tajantes.

GEMINIS

Del 21 de mayo al 20 de junio

SALUD: Excelente. TRABAJO: Se interesará por él más que de costumbre, lo que le ayudará a avanzar notablemente en sus proyectos. AMOR: Nada especial en el terreno sentimental.

CANCER

Del 21 de junio al 22 de julio

SALUD: Muy buena. TRABAJO: Desilusión en el campo profesional; alguien en quien confiaba y a quien admiraba demostrará ser demasiado susceptiblee al soborno. AMOR: Nostalgia del pasado.

LEO

Del 23 de julio al 22 de agosto

SALUD: Enfriamiento. TRABAJO: Trate de ser más práctico y no se vaya por las ramas de ese modo. AMOR: Acontecimiento inesperado.

VIRGO

Del 23 de agosto al 22 de septiembre

SALUD: Excelente. TRABAJO: Cumpla con su deber y no busque excusas para no realizarlo. AMOR: Se sentirá feliz junto a la persona amada y sus dudas se desvanecerán por completo.

LIBRA

Del 23 de septiembre al 22 de octubre

SALUD: No abuse de los picantes. TRABAJO: No obre con precipitación; es mejor que aguarde unos días antes de tomar una decisión final sobre el asunto que le preocupa. AMOR: Conflicto amoroso.

ESCORPION

Del 23 de octubre al 21 de noviembre

SALUD: Trastornos de índole nerviosa. TRABAJO: No permita que su trabajo se le acumule; márquese un horario rígido y sígalo sin excusas. AMOR: Pida perdón a la persona amada y no sea tan orgulloso.

SAGITARIO

Del 22 de noviembre al 21 de diciembre

SALUD: Excelente. TRABAJO: Perspectivas inmejorables en el campo profesional. AMOR: Cumpla sus promesas y no sea tan cruel con la persona amada.

CAPRICORNIO

Del 22 de diciembre al 20 de enero

SALUD: Dolor de estómago. TRABAJO: Se sentirá abrumado; procure distraerse un poco y no trate de dar salida a todo el trabajo acumulado. AMOR: No sea tan frívolo.

ACUARIO

Del 21 de enero al 19 de febrero

SALUD: Francamente buena. TRABAJO: Debería ampliar su círculo de amistades; de ese modo podría expandir su negocio. AMOR: Mima demasialo a la persona amada.

PISCIS

Del 20 de febrero al 20 de marzo

SALUD: Buena. TRABAJO: La experiencia de cierto compañero le ayudará a resolver su problema fácilmente. AMOR: Problemas en el terreno amoroso.

LOS NIÑOS NACIDOS HOY

Serán inteligentes, atractivos y de gran personalidad. Su carácter nervioso y su humor variable hará de ellos personas difíciles de comprender.

SI NO ES HISTORIA, ES ANECDOTA

LA M. DE MARTIN

Papá ha salido. Suena el teléfono. Mamá está en sus quehaceres. Titín, de cuatro años quiere imitar a los mayores. Descuelga el auricular y pregunta:

—¿Quiere usted darme algún recado para mi papá?

—Sí —responde una voz— dile que le ha llamado Martín al teléfono.

El chavalejo toma un lápiz, mira al papel que está junto al aparato y pregunta:

—¿Cómo se escribe Martín?

—M-A-R-T-I-N —le deletrea la voz.

—Bueno, pero, ¿cómo se hace la M?

FUMADOR ESPABILADO

Después de comer se reúnen para tomar café varios amigos que tienen la familia veraneando. Discuten amigablemente, cuando uno de ellos saca del bolsillo un estuche de cigarros. Lo abre y se lo presenta a su vecino de la derecha, que con un gesto rechaza la invitación. A renglón seguido se lo ofrece a su vecino de la izquierda, que lo rechaza igualmente. Entonces, el invitador saca del estuche un magnífico veguero, se lo lleva a los labios y lo enciende. Ese es el momento en que otro de los presentes exclama:

—¿Cómo no me has ofrecido a mí un puro?

—No, ya sé que tú fumas —contesta el invitador espabilado.

JEROGLIFICO

¿QUE COMPRASTE EN EL MERCADO?

Al llegar al número 1.500 de

El Ruedo

la Revista de la Fiesta de los Toros prepara un

NUMERO EXTRAORDINARIO

para subrayar esta fecha en el inicio de la temporada. Entre otros originales de interés, insertará en su

SUMARIO

- El toreo a lo largo de 30 años de nuestra vida.
- Periódicos taurinos de España, y su influencia.
- Los ases del toreo en 1944 opinan sobre «EL RUEDO».
- Las dinastías toreras, en sus últimos representantes.
- Los imperios taurinos en el mundo de los negocios.
- Selección de artículos que dejaron huella: Francisco de Cossío, Camilo José Cela, Antonio Díaz Cañabate, Natalio Rivas, Carlos Arruza, José Flores «Camará», Rafael Gómez «El Gallo», José Bergamín, Luis Miguel Dominguín... Una selección incomparable de firmas.

Reserve su ejemplar del extraordinario de

"EL RUEDO"

EL DIA 20 DE MARZO PROXIMO

TELEVISION

GABY, FOFO Y MILIKI

Dedicada al público infantil, Televisión Española esta grabando esta serie de trece programas con una duración aproximada, por capítulo, de treinta minutos.

Música y comicidad a partes iguales son el soporte de cada programa con la característica de ser un divertimento para niños hecho por tres auténticos profesionales: los payasos españoles Gaby, Fofó y Miliki, quienes han aportado la idea básica —ya experimentada ampliamente— de su concepto del humor a través del medio televisivo.

Los payasos y los niños que asisten a cada programa son los dos elementos que hábilmente entremezclados aportan alma y vida al desarrollo del mismo.

Sobre un guión directriz que consta de «sketches» humorísticos de corte «clásico» y números musicales con participación de los niños, el trío Gaby, Fofó y Miliki y el más jovencito Fofito, van desarrollando su peculiar hacer humorístico que incluye desenlaces tipo «gags» al estilo del cine mudo o improvisaciones en los diálogos entre ellos y los niños asistentes.

LA FAMILIA ARAGON

Los hermanos Gaby, Fofó y Miliki nacieron en España, los dos primeros, en Madrid, y el último, en Sevilla.

Son de los pocos excéntricos payasos que han terminado su carrera musical, estudiando Armonía y Composición en Madrid y París.

Titulares del desaparecido Circo Price, de Madrid, en 1946, comienzan sus actuaciones fuera de España en una jira que les lleva a recorrer casi toda Europa. Los Países Escandinavos, Alemania, Francia, Suiza, Portugal, etc., conocen el especial humor de estos tres españoles que saben hacer reír en los cuatro idiomas (francés, inglés, italiano y portugués), que dominan perfectamente.

En 1948 «saltan el charco» para actuar sucesivamente en Colombia, Venezuela, Panamá, Costa Rica, El Salvador, etc., regresando a Cuba en 1949, año que se inaugura en el país la televisión, y en donde Gaby, Fofó y Miliki «inauguran» también, contratados por la emisora «Unión Radio Televisión» de La Habana sus actuaciones televisivas, consiguiendo el primer lugar en la audiencia cubana, prolongando sus intervenciones durante tres años y medio más en CMQ-Televisión.

«Tres bárbaros en un «jeep» es la película que filman en esa época, antes de saltar a Puerto Rico, donde conquistan a la grey infantil a través de la emisora WKAP-Televisión.

En Estados Unidos continúan su carrera actuando en el famoso «show» de Ed Sullivan y en los principales programas de televisión, así como en espectáculos de costa a costa.

1971 es el año del «boom» del trío en Buenos Aires, actuando en Proartel (canal 13 de TV), en donde los éxitos a través de la pequeña pantalla se ven refrenados por los numerosos premios concedidos. Entre otros, los siguientes:

— El «Martín Fierro», dos años consecutivos (1971 - 1972), por el mejor programa infantil y familiar.

— El «Santa Clara de Asís», también en 1971 y 1972, concedido por la Asociación de Padres de la Argentina.

— «Disco de oro» por la venta de medio millón de ejemplares de un LP con diez canciones suyas.

— Premio «Gallo de Morón» y «Columna de la Prensa».

Gaby, Fofó y Miliki cuentan en su palmarés con otros premios internacionales, como el de «The American red Cross» o el «Guaicapuro», así como felicitaciones especiales de personalidades de la vida cultural y diplomática argentina.

Actualmente, dos películas suyas, «Había una vez un circo» (record de recaudación en Argentina) y «Los Padrinos», se exhiben en América.

DOCE INSTRUMENTOS Y UNA RISA

Gaby, Fofó y Miliki dominan perfectamente doce instrumentos musicales, pero ellos, en sus actuaciones, se identifican con uno. Así, Gaby se acompaña con su original saxofón-soprano; Fofó, con la guitarra; Miliki, con acordeón-piano, y Fofito (hijo de Fofó, y recién incorporado al grupo), el saxo-tenor.

¿Cómo es cada uno? Gaby incorpora el tipo de «clown» de cara blanca..., pero sin empolvar. Correctamente vestido de chaqué, es en todo momento el que guía y aconseja. Fofó es una especie de Sancho Panza con sombrero hongo, que parece tonto; parlanchín, ingenuo, que siempre trata de ganar en todo... pero que casi siempre pierde. Y Miliki refleja la imagen del buenazo, romántico y espiritual, sentimientos que expresa a través de su música.

Cuando a los tres se les pregunta por esa peculiar técnica humorística que ellos han desarrollado para el medio televisivo y cómo lo han conseguido, la respuesta es unánime: «Veintidós años haciendo televisión.»

RADIO

PROGRAMAS PARA HOY DE LAS EMISORAS LOCALES

RADIO NACIONAL

A las 5'55 horas: Apertura. 5'58: Oración de madrugada. 6'05: Alborada. 7'05: Buenos días. 8: España a las ocho. 8'40: Así canta mi tierra. 9: La mujer. Incluye: «La Virgen del Rocío ya entró en Triana», de Pérez Lugín. 10'05: Aprenda cantando. 10'30: Protagonistas: Nosotros. 12: Angelus. Oración del siglo XX. 12'10: Concierto del mediodía. 13'05: Páginas de una vida: «Angel de Andrés». 13'30: Aragón al día. Diario hablado local. 14: España y Aragón. 14'30: Segundo diario hablado. 15: Alta fidelidad. 16'05: Ronda de España y América: «Carta de Colombia». 16'30: Radionovela: «La saga de los Forsyte», de John Galsworthy. 17'08: En torno a la ópera. 18'05: Para vosotros, jóvenes. 19'30: Vuestra tertulia. 20'05: Música sin pausa. 20'30: Cartas boca arriba. 21'10: Pulso de la ciudad. 21'15: Antorcha deportiva. 21'30: Radiogaceta de los deportes. 21'50: Tiempo fin de semana. 22: Tercer diario hablado. 22'30: El mundo del espectáculo. 24: El escritor y su obra. 0'30: Veinticuatro horas. 0'57: Meditación religiosa. 1: Nocturno español. Incluye: Buenas noches, Europa. 3: Boletín informativo y cierre de la estación.

RADIO JUVENTUD

A las 7 horas: Apertura. 7'03: Alborada en Aragón. 7'30: Buenos días, Zaragoza. 7'32: Al aire de la Jota. 7'45: Canciones de hoy. 8'01: En pie con las orquestas. 9'01: Alegramos su trabajo. 10'01: Cosas. 10'30: Vuelo musical a Méjico. 11'01: Canciones del momento. 11'30: Mapa musical de España. 12'01: Angelus. 12'03: Zaragoza y sus caminos. 12'15: Exitos mediodía. 12'30: Hora punta de la música. 13'01: Micrófono informativo. 13'06: Aperitivo musical. 13'50: Graderío. 14'01: Poetas de Aragón. 14'15: Zaragoza, informaciones. 14'30: Radio Nacional de España. 15'01: Comentario de actualidad. 15'06: Radio club (dedicados). 16'01: Confidencias. 16'30: Simplemente María (capítulo 312). 17'30: Super ding dong. 18'01: Musical. 18'30: Tiempo de tranquilidad. 19'01: Disco boom. 19'30: Ronda hispánica. 20'01: El rosario en familia. 20'30: Coros famosos. 21'01: La jornada deportiva. 21'15: Melodía de cada noche. 21'30: La voz de la ciudad. 21'40: Panorama de la música nueva. 22: Radio Nacional de España. 22'30: Nocturno de estrellas. 23'01: Voces de oro. 0'01: Disco exprés. 0'45: Notas de despedida. 1: Cierre.

RADIO ZARAGOZA

A las 7 horas: Apertura: Buenos días. 7'58: Matinal Cadena S. E. R. 8'30: Fémina 20. 10: Radio alegría. 11'55: Notas locales. 12: Mediodía Cadena S. E. R. 12'30: Espejo musical. 13'30: Estudio siete: Información R. E. N. F. E. 14'30: Radio Nacional de España. 15: El deporte al día. 15'05: Compás. 15'30: Aldaba. 16: Cuarto de estar. 19'30: Tiempo de tranquilidad. 19'40: Felicidades. 20'55: El tiempo en Zaragoza. 21: Pentagrama deportivo. 21'30: Edición 31'30: (Ondas de arte y comentario). 22: Radio Nacional de España. 22'30: Radio deporte. 22'40: Cuarto programa. 23: Ustedes son formidables. 3: Cierre de la estación.

Frecuencia modulada: De 19 a 24 horas.

RADIO POPULAR

A las 7 horas: Presentación. 7'05: Feliz día, buen Dios. 7'10: El día es joven: ¡Música! 8: Calidoscopio. 8'30: Popular en directo. 10'30: Turista en mi tierra. 10'40: Apunte musical. 10'50: Atril selecto. 11: Presentación de edición mediodía. 11'01: Te habla una mujer. 11'30: Sinfonola. 11'40: Recordando. 12: Angelus. 12'05: Meridiano Zaragoza. 12'10: Cada día un nombre. 12'25: Frase célebre. 12'30: La cocina y sus secretos. 12'40: Hispanoamérica. 12'50: El mundo de los niños. 13: Top 50 de España. 13'30: Ibérica exprés. 14: Onda deportiva. 14'10: Sobremesa musical. 14'30: Conexión con Radio Nacional de España. 15: El mundo de la música. 15'55: Cartelera. 16: Alrededor del reloj con... Plácido Serrano. 17: Documento. 17'01: Tertulia. 18: La eterna palabra. 18'01: Tiempo de tranquilidad. 18'10: Buzón de pérdidas. 18'30: Embajada de la alegría. 19: La hora Francis. 20: Santo Rosario. 20'30: Con la zarzuela. 21: Actualidad deportiva. 21'10: Zaragoza hoy 22: Conexión con Radio Nacional de España. 22'30: Buenas noches. Ahora... estamos más con usted. 23: Un paso hacia la paz. 23'55: Palabras para el silencio. 24: Cierre.

Todos nuestros programas se emiten también en F. M. 97'8 megaciclos.

HOY

PRIMERA CADENA

13'45 Carta de ajuste. Romanzas de zarzuela, por E. Vendrell.
14'00 Apertura y presentación.
14'01 Almanaque. Datos del día.
14'30 Primera edición. Información general.
15'00 Noticias. España y extranjero.
15'35 Ronda familiar. Programa del padre Sobrino sobre y para la familia.
16'00 Embrujada. "George Washington. ¿Qué haces aquí?". (II parte).
16'30 Despedida y cierre.
17'45 Carta de ajuste. Romanzas de zarzuela, por E. Vendrell.
18'00 Apertura y presentación.
18'01 Avance informativo.
18'05 La casa del reloj. Número 212. "Números" (II). Repetición.
18'25 Con vosotros. Libro: "Veinte mil leguas de viaje submarino". Dibujos animados. "Confusión de identidad". Camino del record.
19'30 Los Chiripitifláuticos.
19'40 Buenas tardes. Revista de cine.
20'30 Novela. (Capítulo XX y último). "Grandes esperanzas", de Charles Dickens.
21'00 Telediario. Información nacional e internacional.
21'35 Vuelta Ciclista a Levante. Resumen de la etapa.
21'45 Estudio 1. "Una muchacha de Valladolid", de Calvo Sotelo.
23'45 Veinticuatro horas. Final de los servicios informativos.
00'10 Oración, despedida y cierre.

SEGUNDA CADENA

20'00 Carta de ajuste. Chateau Margaux. (Caballero).
20'25 Presentación y avances.
20'30 Dibujos animados europeos. "El topo y el erizo" "La medicina". "Historia natural en el sombrero".
21'00 Suegras. "Jerry el comediante".
21'30 Telediario 2. Información nacional e internacional.
22'00 Galtría número 98. Revista de Artes.
22'30 Misión imposible. "El inocente".
23'30 Pequeño estudio. "El ladrón de paisajes".
24'00 Ultima imagen.

TEATRO CINE MUSICA

LA POLIFONICA "FLETA" ACTUARA MAÑANA EN EL TEATRO PRINCIPAL

Para mañana sábado, día 3, a las once y media de la mañana está prevista la actuación de la Polifónica "Miguel Fleta", en el Teatro Principal, que desarrollará una sesión didáctica consistente en la explicación teórica de varios temas, con su exposición práctica posterior mediante la interpretación de los más característicos fragmentos musicales.

La M. I. Comisión de Cultura del Excmo. Ayuntamiento ha organizado esta actuación con el fin de completar la formación de los niños de los colegios nacionales, entre los que se ha repartido, gratuitamente, las invitaciones.

La madurez adquirida en poco tiempo por la Polifónica "Miguel Fleta" y sus relevantes y últimos éxitos, garantizan el mejor resultado de estas jornadas extraescolares.

Clasificación moral de espectáculos

CINE

1.—«La vuelta al mundo en 80 días».

2.—«Marianela». «Los chicos con las chicas».

3.—«Las petroleras». «Orgullo de estirpe». «Prisión sin rejas». «Concierto para Bangla-Desh». «De repente... la oscuridad». «Penélope». «Simplemente María». «Jaque mate internacional». «En busca del amor». «El enigma del ataúd».

3-R.—«Una mariposa con las alas ensangrentadas». «La aventura es la aventura» (P). «Las tentaciones de Benedetto». «Cabaret». «El divorcio es cosa de tres» (P). «Celos a la italiana». «Un trabajo en París». «Max y los chatarreros». «El último en saberlo». «En nombre del pueblo italiano». «El vikingo».

4.—«Simón, contamos contigo». «Morbo». «A pleno sol».

Mary Paz Pondal, insatisfecha

"Pienso que soy una buena actriz, pero no he tenido oportunidades para demostrarlo"

Mary Paz Pondal

Mary Paz Pondal y el Café-teatro. Mary Paz Pondal, asturiana, hermosa actriz, simpática, la modalidad escénica del café-teatro. Ella fue una de sus pioneras, de sus fervientes defensoras. Lo tuvo aquí en Madrid, y lo llevó a provincias con singular éxito de público. Creo que, incluso, intervino en algunas de las obras que representó como autora.

—La verdad es que, desde el principio tuve fe en el «café-teatro». Mucha fe. Me di cuenta que entrañaba una serie de incentivos que el público valoraría en seguida. Ten en cuenta que, gracias a ésta modalidad, actor y espectador están prácticamente en un mismo plano, en el que muchas veces establecen incluso diálogos. Esto es un atractivo indiscutible, ya que el público se siente mucho más dentro de la representación, la vive más. Por otra parte pueden estar tranquilamente tomando una copa o fumando un cigarrillo mientras presencian la obra.

DEL COLOR CON QUE SE MIRA

—¿Desventajas?

—También las tiene, desde luego.

—¿Por ejemplo?

—Piensa en que cuando tienes que improvisar es imprescindible «andar muy fino» para no equivocarte; o sencillamente para no pasarte en la improvisación.

—¿Dónde responde mejor la gente, en Madrid o en provincias?

—Esto es relativo. En provincias, al principio, la novedad llevaba muchísimo público a los «cafés-teatros» que se iban abriendo. Aquí en Madrid, poco a poco se ha creado un público casi específico de la nueva modalidad que le es muy «fiel».

—Como empresaria de «café-teatro», ¿estás satisfecha?

—Estoy contenta de haber montado algo que interesa al espectador y que, en algún sentido puede contribuir a la renovación de fórmulas hasta ahora invariables. Desde el punto de vista económico las cosas unas veces van bien otras mal y otras regular. Pero que existe una compensación.

OPORTUNIDADES

—¿Has dejado para siempre el teatro, digamos, tradicional?.

—No, no, al contrario: todo ésto es como una gimnasia estimulante y de gran eficacia para abordar empresas mayores. Yo he intervenido en varias campañas nacionales de teatro interpretando obras clásicas y personajes de gran tradición, pero no he tenido la suerte de que me vieran en Madrid. Digo, la suerte, porque, al fin y al cabo Madrid es el eje por donde pasan todas las actividades teatrales. Y me hubiera ayudado mucho para evolucionar.

—¿Te consideras encasillada?

—Un poco, sí. Y la verdad que no lo digo por lo que siento de mí misma, sino por los papeles que me ofrecen una vez tras otra.

—¿Qué clase de papeles?

—De señora estupenda. Personajes más o menos frívolos, pero que parecen cortados todos con el mismo patron. Y, sin embargo, sé que puedo ser una buena actriz dramática.

—¿También en el cine?

—También.

—Total que no estás satisfecha?

—No, real y sinceramente no puedo estar satisfecha. Trabajo mucho y tengo bastante popularidad, pero no he alcanzado las cotas artísticas a las que me considero obligada. En el cine, por ejemplo, mi mayor satisfacción ha sido trabajar a las órdenes de Luis Buñuel, aunque mi personaje era de escaso relieve. Pero él es un genio y la película, «Tristina», una obra maestra. Con esto quiero decirte, más o menos, que mis trabajos, hasta ahora no han sido, de verdad, importantes.

JOSE CARLOS DE ANGUITA

(Pyresa)

CINE - NOTICIAS

NUEVA PELICULA DE JOHN WAYNE

NUEVA YORK. — El veterano John Wayne sigue en la brecha como protagonista de películas del Oeste. En la localidad mejicana de Duranca, "John-Centauro-Wayne" ha iniciado el rodaje de un filme que se titulará "El miércoles por la mañana", dirigido por Andrew McLaglen, realizador especializado también en "westerns". Junto al veterano actor intervienen George Kennedy, Neville Brand y Marie Windsor.—PYRESA.

"EL VALOR DEL HORROR"

LONDRES. — Roy W. Baker es el director de una película de intriga psicológica y terror que lleva el título provisional de "El valor del horror". Toda la acción transcurre en Inglaterra, y sus principales intérpretes son Michael Craig, Tom Baker, Glynis John y Edward Jux.—PYRESA.

"ESE SERA EL DIA"

LONDRES. — El ex batería del conjunto músico vocal, ya disuelto, "The Beatles", Ringo Starr, ha terminado su participación en una nueva película que se titula "Ese será el día". Se trata de una comedia de índole sentimental protagonizada también por David Essex y Rosemary Leach, bajo la dirección de Claude Whatham. — PYRESA.

"TERROR EN EL MUSEO DE CERA"

LONDRES. — Los veteranos Ray Milland y Louis Haywort tienen a su cargo los dos papeles centrales de la nueva versión cinematográfica realizada por George Fennady sobre la novela "Terror en el Museo de Cera". También tienen a su cargo papeles importantes en esta película Maurice Evans y Broderick Wallis.—PYRESA.

"LA LOCURA DE UN TESTIGO"

LONDRES. — La veterana actriz americana Rita Hayworth es la protagonista femenina central de una comedia de intriga que se acaba de rodar en Inglaterra bajo el título de "La locura de un testigo". También aparecerán en la película Georgia Brown, Joan Collins, Jack Hawkins y Donald Houston. El director es Freddie Francis.—PYRESA.

"UN YERNO PARA CHARLY"

NUEVA YORK.—Richard Crenna, el actor norteamericano que acaba de rodar en España "Catlow" y "Un hombre llamado Noon", es ahora el protagonista principal de la comedia titulada "Un yerno para Charly". La dirección corre a cargo de Vicent McEveety, y en el reparto también intervienen Bárbara Rush, Nicholas Hammont y Kurt Russel.—PYRESA.

CINECLUBS

COLEGIO MAYOR UNIVERSITARIO "LA SALLE"

VII CICLO DE ORIENTACION CINEMATOGRAFICA. — Hoy viernes, 2 de marzo, se clausura este ciclo organizado por el Cineclub del Colegio Mayor Universitario "La Salle", con la proyección de la película "El compromiso", dirigida por Elia Kazan e interpretada por Kirk Douglas y Faye Dunaway.

La sesión dará comienzo a las siete y cuarto de la tarde, en el salón d eactos del Colegio Mayor Universitario "La Salle", San Juan de la Cruz, 22.

LOS TOROS

TEMPORADA TAURINA EN LA PLAZA DE TARRAGONA

"Thomas", secretario de la Federación Nacional Taurina

Ya tiene don José Moya, empresario de la plaza de Tarragona, planeada la temporada para su plaza que, por cierto, es muy frecuentada por los aficionados aragoneses.

Una novillada para el 10 de junio, en la que tomarán parte "El Estudiante", "El Regio" y "Chavalo", con ganado de Javier Molina.

Las corridas de toros se inician el día 8 de julio con una de Pepe Luis Vázquez, para el rejoneador Manuel Vidrié y los espadas Manolo Cortés, José Luis Parada y Julián García.

El 22 de julio, el caballero Alvaro Domecq y los espadas "El Viti", José Luis Galloso y Julio Robles, matarán una corrida de "Torrestrella".

Los toros del día 5 de agosto serán de Carlos Urquijo, y harán el paseíllo el rejoneador Angel Peralta y los matadores Paco Camino, José Fuentes y Dámaso González.

El 19 de agosto se lidiarán toros de Salvador Guardiola, y los actuantes serán Rafael Peralta a la jineta y Palomo Linares, Miguel Márquez y "Niño de la Capea" en lidia normal.

Además de estas corridas programadas, el señor Moya ofrecerá otra corrida de toros en las primeras fechas de septiembre, con los toros y toreros aconsejables, a vista del desarrollo de la temporada.

La plaza se abrirá por vez primera el día 1 de abril, para dar el festival benéfico de la "Campaña de Promoción Asistencial", que patrocina el señor gobernador civil de Tarragona; durante el cual se entregará el "César de Oro" 1972 a su ganador, Miguel Márquez. El cartel se está confeccionando por el momento.

SE REUNIO EL COMITE DE LA FEDERACION TAURINA

Bajo la presidencia de don Gregorio Marañón se ha reunido el Comité Ejecutivo de la Federación Nacional Taurina.

Por dimisión del secretario general, don Santiago Segura, fue nombrado para este cargo don Tomás Martín Thomas, pasando el letrado señor Segura a ocupar la Asesoría Jurídica de la Federación. Queda todo ello pendiente de aprobación en la próxima asamblea general que se celebrará en mayo.

Se acordó constara en acta el sentimiento de la Federación por el reciente fallecimiento del gran aficionado ganadero y presidente que fue de la Federación, don Sancho Dávila.

Se acordó la publicación mensual de un boletín circular destinado a todas las asociaciones taurinas de España y América, publicación en la que se resumirán los acontecimientos propios de las asociaciones y la información general de la fiesta.

A propuesta de los señores Marañón, Díez Alonso y Acebal se acordó que en la próxima asamblea de mayo se estudie y decida la creación de la Federación Taurina Internacional, integrada por las Asociaciones de España, Portugal y América.

TERUEL VOLVIO DE AMERICA

MADRID. — "La supresión del veto de la plaza de toros de Bogotá, reporta grandes beneficios para aquella afición, pues no hay que olvidar que Colombia es el país de América del Sur donde se dan más corridas de toros y la plaza de la capital no podrá permanecer cerrada, como lo demuestran los grandes llenos que ha habido durante la feria", ha declarado a "Cifra" Angel Teruel, a su llegada al aeropuerto madrileño de Barajas, procedente de Bogotá.

Teruel ha toreado cinco corridas en Quito y Colombia y comenzará en breve su temporada española, en la que va a ser apoderado de nuevo por los hermanos Domingo y Pepe Dominguín, después de dos años de separación.

El torero madrileño llegó acompañado de su hermano y peón de confianza José Luis y era esperado en Barajas por su prometida Lidia, hija de Pochola Dominguín. — CIFRA.

NUEVO PRESIDENTE DE LOS TOREROS MEJICANOS

Jaime Rangel ha sido elegido presidente de la Asociación de Matadores de Toros Mejicanos.

A su lado trabajará Joselito Huerta, retirado recientemente de los ruedos y dedicado de lleno a la política, para la que tiene especial vocación.

Huerta, hoy alcalde de Atizapan, será tesorero al mismo tiempo de la Asociación de Toreros, a petición de sus compañeros.

CURRO RIVERA QUIERE HOMENAJEAR A MARTIN AGUERO

BILBAO. — El torero mejicano Curro Rivera está dispuesto a encerrarse en la plaza de Vista Alegre de Bilbao con seis toros en corrida-homenaje a su tío Martín Agüero, el que fue gran estoqueador bilbaíno.

Curro Rivera ha enviado una carta con ese ofrecimiento al Club "Cocherito de Bilbao", carta que ha sido traída precisamente por la madre del torero mejicano y una tía, que son, a su vez, hermanas del ex torero Martín Agüero.

Este ofrecimiento del matador mejicano se debe a la reciente intervención quirúrgica que ha sufrido su tío Martín Agüero, a quien le ha sido amputada la única pierna que tenía.

El Club "Cocherito de Bilbao", aunque nada ha dicho al respecto, se cree que tratará de organizar aquella corrida para el próximo mes de agosto, como fuente de ingresos para aquel veterano matador bilbaíno, que hoy yace sin piernas, en el hospital de Bilbao. — CIFRA.

N. de la R. — Este propósito de Curro Rivera será de difícil realización, pues según la Reglamentación no puede actuar en los ruedos españoles ningún diestro extranjero como único espada.

TOREROS PARA LOS "NUÑEZ", EN SEVILLA

Ya están completos en Sevilla los carteles en los que se lidiarán los toros de don Carlos Núñez, reses adquiridas por la casa "Camará" para lucimiento de algunos de sus toreros. En la primera corrida que se lidie de esa divisa actuarán Luis Miguel Dominguín, "Paquirri" y Juan Antonio Campuzano, que tomará la alternativa, y en la segunda, Diego Puerta, Paco Camino y Dámaso González.

El que se queda sin "bombón" es Miguel Márquez, otro de los toreros de "Camará", que en esta feria tendrá que acatar las disposiciones de Canorea.

INAUGURACION EN SAN SEBASTIAN DE LOS REYES

El próximo domingo inaugurará su temporada la plaza de toros de San Sebastián de los Reyes.

Parece que el cartel será a base de promesas de la fiesta. Una novillada, sin caballos, en la que despacharan una res cada uno de los jóvenes que vestirán el traje de luces: Pedro de Levante, Pedro Giraldo, Manoolo Nozal ("El Palentino"), Laureano García ("Laurín"), Juan Cerdeñó ("El Esteponero") y Antonio López ("Ventorrillo").

TOROS EN HISPANOAMERICA

MEJICO, 1. — Corrida nocturna del «Estoque de Oro» Cuatro toros de San Antonio Triana, bravos, y tres de las Huertas, de los que dos fueron encastados, pero peligrosos, y el otro cumplió.

Alfredo Leal, palmas; Manolo Martínez, una vuelta; Elov Cavazos, división de opiniones; Chucho Solórzano, pitos; Antonio Lomelín, ovación; Mariano Ramírez, palmas. El rejoneador Fermín Bohórquez, que actuó a mitad de la corrida, ovación. El «Estoque de Oro» fue concedido a Manolo Martínez. — EFE.

CARTELERA

TEATROS

PRINCIPAL. — Mañana, 7'15 y 11. Cambio total de programa de **LOS SUPERASES DEL ILUSIONISMO.** Sharkan, Franki, Peter-Diz, Jesfry, Kyler. ¡Un espectáculo fascinante! Dos únicos días. (Todos públicos.)

CINES DE ESTRENO

AVENIDA. — 5, 7, 9 y 11. (Mayores 14 y menores acompañados.) Segunda semana. **MARIANELA.** Rocío Dúrcal, Pierre Orcel.

COLISEO. — 5, 7, 9 y 11. (Mayores 18.) **UNA MARIPOSA CON LAS ALAS ENSANGRENTADAS.** Helmut Berger, Evelyn Stewart, Carole André.

COSO. — 5, 7, 9 y 11. (Mayores 18.) Segunda semana. **SIMON, CONTAMOS CONTIGO.** Cinemascope. Eastmancolor, Alfredo Landa, Ingrid Garbo.

DORADO. — 5, 7, 9 y 11. (Mayores 18.) **SIN LEY NI ESPERANZA.** Cliff Robertson, Dana Elcar.

FLETA. — 5, 7, 9 y 11. (Mayores 18.) Segunda semana. **LAS PETROLERAS.** Todd-Ao-Color y sonido estereofónico. Brigitte Bardot, Claudia Cardinale, Patty Shepard.

GOYA. — 4'45, 7, 9'15 y 11'15. (Mayores 18.) Segunda semana. **LA AVENTURA ES LA AVENTURA.** Film de Claude Lelouch, con Lino Ventura, Nicole Courcel.

MOLA. — 4, 7'15 y 10'30. (Todos públicos.) Segunda semana. **LA VUELTA AL MUNDO EN 80 DIAS.** David Niven, «Cantinflas».

PALACIO. — 5, 7, 9 y 11. (Mayores 18.) Quinta semana. **LAS TENTACIONES DE BENEDETTO.** Nino Manfredi, Delia Boccardo.

PALAFOX. — 5, 7'15 y 10'45. (Mayores 18.) **CABARET.** Technicolor. Liza Minnelli, Michael York.

REX. — 5, 7, 9 y 11. (Mayores 14.) **ORGULLO DE ESTIRPE.** Panavisión 70 mm. Color y sonido estereofónico. Omar Sharif, Leigh Taylor-Young.

VICTORIA. — 5, 7, 9 y 11. (Mayores 14.) **REVAK EL REBELDE.** Technicolor. Jack Palance, Milly Vitale.

CINES DE ARTE Y ENSAYO

ACTUALIDADES. — 5, 7, 9 y 11. (Mayores 18.) **PRISION SIN REJAS.** Annie Ducaux, Corinne Luchaire (versión original).

ELISEOS. — 5, 7, 9 y 11. (Mayores 18.) **LAIA.** Cinemascope. Eastmancolor. Nuria Espert, Francisco Rabal.

CINES DE REESTRENO

ARGENSOLA. — 5, 7, 9 y 11. (Mayores 18.) **EL ORO DE NADIE.** Yul Brinner, Daliah Lavi.

ARLEQUIN. — 5, 7, 9 y 11. (Mayores 14.) **LOS VENGADORES DEL AVE MARIA.** Eastmancolor. Tony Kendall, Ida Meda.

DELICIAS. — 5, 7, 9 y 11. (Mayores 18.) **LA ESFIGIE DE CRISTAL.** Cinemascope. Eastmancolor. Anita Ekberg, Robert Taylor.

DUX. — 5, 7, 9 y 11. (Mayores 18.) **UN ADULTERIO DECENTE.** Eastmancolor. Carmen Sevilla, Fernando Fernán Gómez.

GRAN VIA. — 5, 7, 9 y 11. (Mayores 18.) **MORBO.** Eastmancolor. Ana Belén, Víctor Manuel.

MADRID. — **Sala 1:** 5, 7, 9 y 11. (Todos públicos.) **CHICAS, GOLPES... Y LA MILI.** Eastmancolor. Little Tony, Ira Haggen. **Sala 2:** 5, 7, 9 y 11. (Mayores 18.) **ESPAÑOLAS EN PARIS.** Eastmancolor. Laura Valenzuela, Ana Belén.

NORTE. — 5, 7, 9 y 11. (Todos públicos.) **TAUR, REY DE LA FUERZA BRUTA.** Joe Robinson, Bella Cortez.

PARIS. — 5, 7, 9 y 11. (Mayores 18.) **EN NOMBRE DEL PUEBLO ITALIANO.** Technicolor. Ugo Tognazzi, Vittorio Gassman.

PAX. — 4'45. Continua. (Mayores 18.) **DOCE DEL PATIBULO** Technicolor. Lee Marvin, Charles Bronson.

RIALTO. — 5, 7, 9 y 11. (Apta menores acompañados.) **LOS CRIMENES DE PETIOT.** Paul Naschy, Mónica Reich.

ROXY. — 5, 7, 9 y 11. (Todos públicos.) **LA SELVA BLANCA.** Eastmancolor. Charlton Heston, Michele Mercier.

SALAMANCA. — 5, 7, 9 y 11. (Mayores 18.) **EL DIVORCIO ES COSA DE TRES.** Dustin Hoffman, Stefanía Sandrelli.

TORRERO. — Desde las 5. (Todos públicos.) **¿QUE ME PASA, DOCTOR?** Technicolor. Barbra Streisand, Ryan O'Neal.

PELOTA

FRONTON JAI ALAI. — 5'30. **PARTIDOS DE PELOTA A CESTA PUNTA. QUINIELAS.**

LATINO Sesiones: 5 - 7 - 9 - 11 (Mayores de 18 años)

A PLENO SOL

Alain Delon — Marie Laforet — Maurice Ronet

X CERTAMEN JUVENIL NACIONAL DE TEATRO

Podrán tomar parte en esta categoría, aquellos grupos cuyos miembros estén comprendidos entre los 15 y 21 años, ambos inclusive.

Este certamen juvenil se dividirá en tres fases: provincial, de sector y nacional.

Accederán a la fase provincial todos aquellos grupos que se inscriban de acuerdo con la convocatoria. A la fase de Sector los grupos teatrales que resulten vencedores en las fases provinciales. A la Fase Nacional el jurado de la Fase de Sector elevará propuesta a la Delegación Nacional de los equipos que se hayan hecho acreedores a participar en la misma.

Este certamen, tiene una misión principalmente formativa.

Fechas inscripción: 10 de marzo.

Título de la obra a representar.

Primer premio: 10.000 pesetas.

Segundo premio: 3.000 pesetas.

Las solicitudes para tomar parte en este Certamen, pueden remitirse a la Delegación Provincial de la Juventud (Calvo Sotelo, 7, entresuelo), donde se encuentran también las normas completas sobre este Certamen.

MUY PRONTO

EN

ELISEOS SALA ESPECIAL

CINE DE ARTE Y ENSAYO

PRESENTARA UNO DE LOS FILMS FRANCESES QUE HICIERON EPOCA

LOS 7 PECADOS CAPITALES

(Donde usted volverá a encontrarse con el pecado del vecino)

(Mayores de 18 años)

Condecorados varios miembros del Cuerpo de Policía Armada

★ Asistieron nuestras primeras autoridades

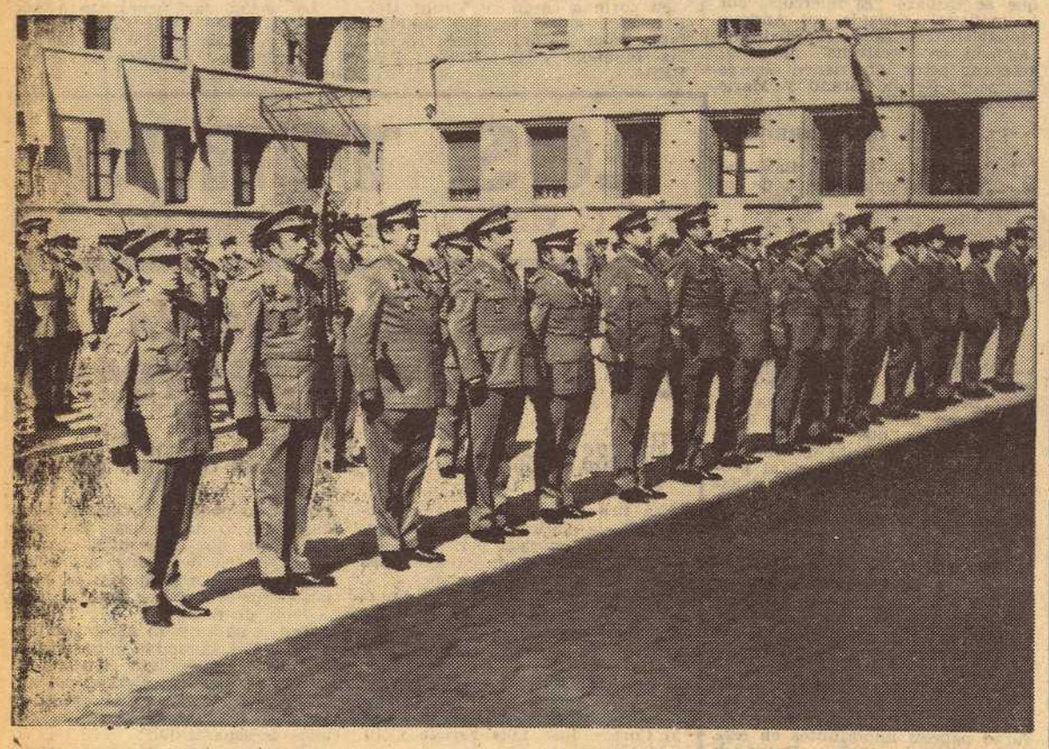

El jefe, oficiales, suboficiales, cabos y policías de la Cuarta y Quinta Circunscripciones de Policía Armada a quienes les fueron impuestas ayer las insignias de la Orden al Mérito Policial (Foto PERNA.)

Ayer, a mediodía, se celebró en el Acuartelamiento de la Quinta Circunscripción de las Fuerzas de Policía Armada el emotivo acto de la imposición de condecoraciones a varios miembros de dicho Cuerpo. Presidió esta celebración el capitán general accidental, general don Angel García Esteras, a quien acompañaban el general subinspector, segundo jefe de la Policía Armada, don Ricardo Aguilar Carmona; el jefe de Estado Mayor de la III Región Aérea, don Juan Retuerto Martín, en representación del teniente general jefe de la misma; el jefe de la Quinta Región de la Guardia Civil, general don Francisco García Laclaustra; el presidente de la Audiencia Territorial, don Benedicto Sánchez Fuentes; el secretario general del Gobierno Civil, don José María Picazo, en representación del gobernador civil; el diputado provincial señor Sanz Ocazberro, en representación del presidente de la Corporación Provincial; teniente de alcalde, señor Aroz Pascual, en representación del alcalde de la ciudad; el jefe superior de Policía, señor Navarro Miegimolle; el delegado provincial de Información y Turismo, señor González Albaladejo, y otras personalidades y representaciones.

A su llegada al Acuartelamiento, el general García Esteras fue recibido y cumplimentado por el general Aguilar Carmona, a quien acompañaba el jefe de la Quinta Circunscripción de la Policía Armada, teniente coronel don Luis Martínez Casamayor. Seguidamente, las citadas autoridades se dirigieron al patio central del Acuartelamiento, donde se hallaba formada una Bandera Móvil con escuadra y banda de cornetas y un escuadrón de Caballería. Mandaba la fuerza el comandante don Antonio Guerrero Durán.

Después de serle rendidos los honores de ordenanza, el general García Esteras, seguido del general Aguilar Carmona, pasó revista a las fuerzas y a continuación tuvo lugar la imposición de condecoraciones.

Se procedió en primer lugar a la lectura por el comandante don José Alonso Aguirre de la disposición oficial por la que se conceden las recompensas que iban a ser entregadas, e inmediatamente después, los condecorados pasaron ante la Presidencia, donde tuvo lugar la correspondiente imposición, según la siguiente relación:

Cruz del Mérito Policial con distintivo rojo, al comandante don Alfonso Ríos Ortiz; Cruz del Mérito Policial con distintivo blanco, a los capitanes don Manuel Colmenero Vega, don Francisco Pérez Martínez, don Juan Rodríguez Casado y don Pedro Calderón Díaz; brigada, don Félix Aguarón Raso; sargento primero, don Juan Cano Lorente; sargentos, don Francisco Grego Gil y don Amador Lahera Andériz; cabos primeros, don Lorenzo Platas Maceiras, don José García Saenz de Santa María y don Jenaro Varela Seijas; cabo, don Faustino Martínez Martínez; policía primera, don José Rodríguez García, y policías, don Miguel Martos Martos, don Francisco León Amezcua y don Luis Eslava Bejines.

Finalizada la imposición de condecoraciones, pronunció unas palabras en nombre de los galardonados, el comandante don Alfonso Ríos, quien en emocionados términos agradeció esta preciada distinción y expresó que ello será un motivo más, si cabe, para una permanente entrega al servicio de la Patria.

PALABRAS DEL GENERAL AGUILAR CARMONA

Intervino a continuación el general subinspector, segundo jefe de la Policía Armada, don Ricardo Aguilar Carmona, quien en frases muy elocuentes subrayó la satisfacción que suponía para él asistir a este acto en el que se pone de relieve los méritos y virtudes de distintos miembros de este Cuerpo que han destacado en su afán de servir los ideales que animan a la Policía Armada en la línea de salvaguardar la paz, el orden y la justicia. Felicitó después a todos los que han merecido ser distinguidos con esta Cruz al Mérito Policial, y después de exhortar a los miembros de la Policía Armada a seguir manteniendo siempre el espíritu dispuesto al servicio por una España mejor, terminó con vibrantes vivas a Franco y a España que fueron unánimemente contestados por todos los presentes.

Por último, y tras ser interpretado el himno de la Policía Armada, todas las fuerzas asistentes desfilaron con vistosa e insuperable marcialidad ante las citadas autoridades.

Con este singular motivo fue servido un vino de honor y se sirvió después una comida extraordinaria a las fuerzas de tan magnífico Cuerpo.

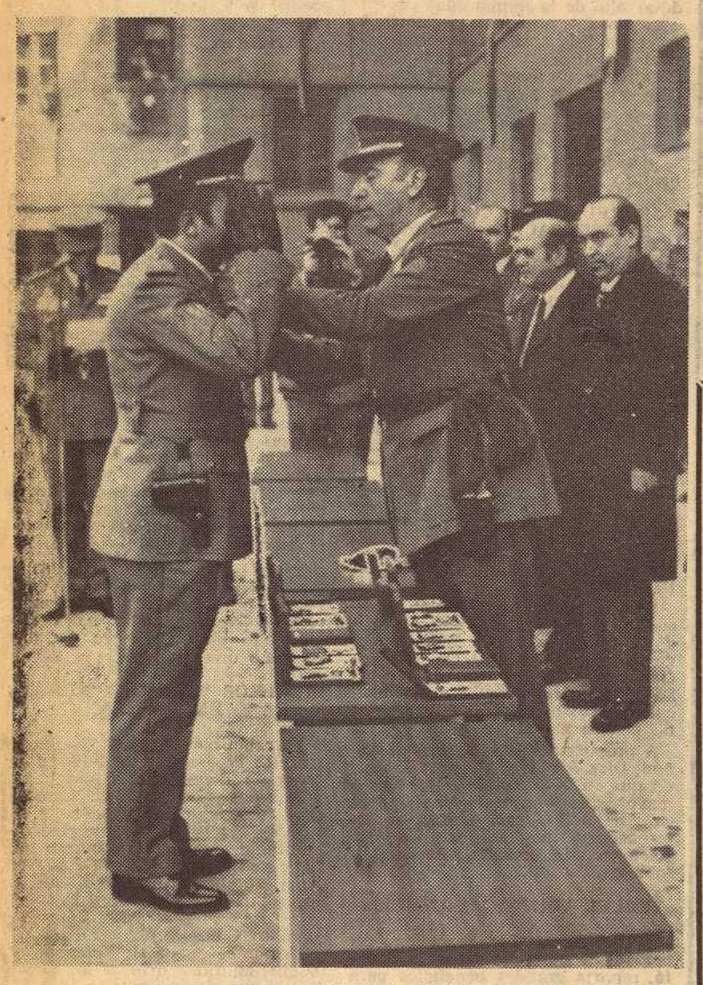

El general subinspector, segundo jefe del Cuerpo de Policía Armada, don Ricardo Aguilar, en el momento de imponer la Cruz al Mérito Policial al capitán de dicho Cuerpo don Manuel Colmenero Vega.—(Foto PERNA.)

Licencias municipales para la construcción de 1.121 viviendas

Clausura de tres cursos organizados por el P.P.O.

El pasado miércoles, día 28, celebró sesión ordinaria la Comisión Permanente Municipal, bajo la presidencia del alcalde de la ciudad don Mariano Horno Liria, se debatieron ochenta y cuatro dictámenes, entre los cuales destacan los siguientes:

Aprobar recepción definitiva de las obras de reperfilado y pavimentación de calzadas grupo tercero de calles; obras de reperfilado y pavimentación de calzadas del grupo quinto de calles; obras de reperfilado y pavimentación de calzadas grupo sexto de calles.

Aprobar recepción definitiva de obras de urbanización de la calle del Doctor Alcay y otras adjudicadas a F.O.C.S.A.

Aprobar recepción definitiva de las obras de urbanización de la calle de Fillas, adjudicadas a F.O.C.S.A.

Aprobar acta de replanteo de las obras de urbanización de la prolongación de la avenida de Marina Moreno; aprobar acta de replanteo de las obras de ampliación de la plaza de España del barrio de Garrapinillos; aprobar acta de recepción provisional de las obras de enarenado y andadores, en el Parque de Primo de Rivera, adjudicadas a "Corviam, S. A.".

Adjudicar a "Industrias y Montajes Eléctricos", obras de reforma y ampliación de alumbrado en Monumento a los Muertos de la Legión.

Declarar válida la subasta para contratar obras de instalación mejora de alumbrado en Colegio Nacional "Joaquín Costa".

Adjudicar a doña Ester Palacián Ruiz, obras de demolición de evacuatorio instalado en la plaza de San Pablo.

Comunicar a don Luis Capape Morales, que no procede acceder a su solicitud de valoración adicional de las obras de reparación de las obras de la finca número 50, de la calle de Predicadores.

Declarar válida la subasta para contratar obras de nueva pavimentación de la calle Mártires y Parciales de Cuatro de Agosto y Cinegio.

Reiterar el contenido del acuerdo adoptado el 8 de noviembre de 1972, sobre escrito formulado por don Francisco de Asís Pascual de Quinto.

URBANISMO.— Declarar en estado de ruina la casa número 46. 48, de la calle de General Franco; dar cuenta de la sentencia dictada por la Sala tercera del Tribunal Supremo, sobre competencia de los Aparejadores; informar a "Espuelas Empresa Constructora", que las licencias de obras se hallan suspendidas en el sector de las Delicias; conceder licencia de obras a don Angel Portero Blázquez, para construcción de casa en calle de Vicente Berdusán, angular a Navas de Tolosa; contestar a don Francisco Trullenque Monforte, que las licencias de obras se hallan suspendidas en el polígono número diez; legalizar las obras de modificación y elevación de planta, en calle Hernández y Pelayo, número 4, a petición de Joaquín Medel Blas; informe a don Rafael Lomban Layus en los términos expuestos en el informe de la sección; conceder licencia de obras para construcción de la vadero de coches a Estación de Servicio Casablanca; declarar en estado de ruina la casa número 23, de la calle mayor del barrio de Juslibol; conceder licencia de obras para construcción edificio de 54 viviendas, dos porterías y locales, en avenida Valencia, 13, al 19, a petición de don Pablo Tabuenca Muñoz; para construcción de edificio de doce viviendas, en calle de nueva apertura angular a calle Liria, 26 y 28, a petición de don Pascual Bono Sesé; para construcción de edificio de cuarenta viviendas, en calle de nueva apertura (prolongación calle Miraflores), a petición de don Leopoldo Ventura Perdices; para legalizar la construcción de un edificio con vivienda, cuadra y almacén agrícola, en barrio de Villamayor, a petición de don Julián Lozano Martínez; para modificaciones de tabiquería en casa en construcción sita en carretera de Santa Isabel a Zuera, kilómetro 4'6, del barrio de Montañana, a petición de José Pitarque Ramos; para modificaciones consistentes en construcción de rampa de acceso a sótanos, en edifico sito en plaza de San Pedro Nolasco, angular a calle de San Juan y San Pedro, a petición de don Constantino Barrios; para modificaciones de tabiquería, terrazas y cubierta de nave en patio de manzana, todo ello en casa en construcción en calle de Salvador Minguijón, Leopoldo Romeo y otras, a petición del Cabildo Metropolitano de Zaragoza; desestimar la solicitud de licencia de obras formulada por don Ramón Ceresuela Rivera, para modificaciones en edifico en construcción situado en calle Terminillo, angular a Daroca; para construcción de 536 viviendas y locales en Vía de la Hispanidad, polígono 40, parcelas F - H - I, a petición de "Construcciones la Bombarda"; para construcción de nave en avenida de San José, 14, a petición de la superiora de los Ancianos Desamparados; para construcción de edificio subvencionado de 82 viviendas y locales, en calle Génova, 21, angular a Sainz de Varanda, a petición de la Cooperativa "San Conrado", para construcción de naves industriales en Polígono de Malpica, parcela 96-A, a petición de "Estudio Técnico de Inversiones, S. A."; para construcción de edificio de 67 viviendas y locales, en calle Reina Fabiola, angular a nueva apertura, a petición de don Antonio Esteve Gimeno; para construcción de edificio de 42 viviendas y locales en calle Reina Fabiola, angular a Lorenzo Pardo, a petición de José Tomás Graells; para construcción de edificio de 35 viviendas y local, en calle Miraflores, prolongación calle de nueva apertura, a petición de don Peopoldo Ventura; desestimar solicitud de licencia de obras a don Máximo García, para construcción de edificio de viviendas y locales, en calle de Baella de Almansa, angular a Batalla de Arapiles; desestimar solicitud de licencia de obras formulada por don Jesús Salas Bartolé, para construcción de edificio industrial de oficinas, en carretera de Logroño ("Venta de Cano"); conceder licencia de obras a don Orencio Asín Expeleta, para construcción de 208 viviendas en Paseo de Echegaray y calle de Santa Lucía; conceder licencia de obras "Inmobiliaria Capitel, S.A.", para construcción de viviendas en paseo de Echegaray y Caballero.

OTRAS LICENCIAS

Previa declaración unánime de urgencia, se dio cuenta de un dictamen presentado por la Comisión de Urbanismo, proponiendo la concesión de licencia de obras para la construcción de un edificio residencial y comercial, en plaza de Salamero y avenida Imperial, a petición de "Compañía Industrial y Comercial Aragonesa, S.A."; siendo aprobado, igualmente, por unanimidad.

Seguidamente, el señor alcalde dio cuenta del reciente fallecimiento del prestigioso doctor don Jesús Gil Chóliz (q.e.p.d.), que fue miembro de esta Corporación Municipal durante el período de 1944 a 1949, dejando grato recuerdo de sus actuaciones edilicias. Hizo el señor alcalde un cálido elogio de las altas cualidades personales que poseía el finado, y propuso constase en Acta el profundo sentimiento Corporativo por tan irreparable pérdida, expresando a la señora viuda, mediante atento oficio, el más sentido pésame; y así se acordó, por unanimidad.

GUARDAMUEBLES
SISTEMA CONTAINERS
Calvo Sotelo, 36 Telef. 211810

Actividades extraescolares en los Colegios Nacionales

Realizadas por la Delegación de la Juventud, con arreglo a la Ley general de Educación

Al prever la Ley General de Educación la necesidad de incidir en los alumnos, no solamente en lo que respecta a lo puramente instructivo, sino también a crear una sensibilidad en lo artístico y cultural, lanzó un reto, que forzosamente tenían que recoger los que de una manera directa o por delegación, están obligados a colaborar con la sociedad en este gran objetivo de llevar el desarrollo, no sólo al consumo de bienes materiales, sino a lo que es privilegio de los países ya "despegados" a los bienes superiores.

El pasado año 72 se hizo un llamamiento por parte de la Delegación de la Juventud, a los directores de los Colegios Nacionales, a fin de tratar de hacer realidad las aspiraciones previstas en la Ley General de Educación, de llenar positivamente las mañanas de los sábados con una serie de actividades culturales y recreativas en medida de las posibilidades. Esta llamada tuvo una respuesta, si no todo lo amplia que hubiera sido de desear, sí por lo menos suficiente para que esta primera etapa se viera culminada con unas realizaciones que han constituido la experiencia básica para una posterior programación más ambiciosa.

Desde el comienzo de curso se han venido realizando, de manera continuada, todos los sábados, actividades extraescolares en las modalidades de teatro; lecturas teatrales; iniciación a la música; iniciación a la pintura; visitas a museos y monumentos artísticos. De estas actividades, unas se han desarrollado fuera de los centros, tal es el caso de los conciertos celebrados en el Teatro Principal, patrocinados por la M. I. Comisión de Cultura del Excmo. Ayuntamiento, destacando las actuaciones de la Orquesta de Cámara de la ciudad de Zaragoza y la que el próximo sábado correrá a cargo de la Polifónica "Fleta". En otro aspecto, hay que destacar las actuaciones del Teatro de Cámara y Ensayo "Tántalo", que también patrocinado por el Ayuntamiento, puso en escena "El retorno de los muñecos" y "Formión" con carácter de estreno en nuestra ciudad.

En los Centros que lo han solicitado se lleva a cabo la organización de los Grupos de Teatro Leído, bajo la orientación de miembros del Teatro de Cámara "Tántalo", colaborador de esta Delegación. Asimismo, a partir de la próxima semana, se inicia una serie de conciertos - comentados, que correrá a cargo de personalidades en el campo musical, bajo la supervisión de don Jesús Gutiérrez, profesor del Conservatorio y don Alberto Gracia que hará los comentarios. Se tienen previstos seis conciertos.

En iniciación a la pintura, las orientaciones correrán a cargo del grupo "Forma", grupo de jóvenes artistas que se han prestado a colaborar.

Además de los concursos y certámenes de teatro, poesía y literatura, habrá para el mes de mayo el de pintura, de donde se selecionarán los mejores trabajos que han de concurrir a la Fase Nacional.

Finalizará el curso con visitas fuera de la provincia, realizando el recorrido de la ruta del románico, del gótico y del múdejar.

Es preciso agradecer las colaboraciones de los universitarios que semana tras semana, acompañan con sus explicaciones a los centenares de escolares que recorren nuestros museos; al Teatro de Cámara "Tántalo"; al grupo de artistas jóvenes "Forma"; a los profesores que participan en los conciertos; a todos cuantos se han dejado llevar de su vocación para aportar su esfuerzo a esta empresa, que bien pudiera consiuerarse gran empresa.

NUEVOS CURSOS DEL P. P. O.

MANTENIMIENTO Y REPARACION DE AUTOMOVILES. — Se ha venido celebrando en nuestra ciudad durante los últimos cuatro meses, con asistencia de 9 alumnos y un total de 200 horas lectivas teórico-prácticas. La finalidad del curso es adiestrar en el mantenimiento de vehículos a los alumnos al objeto de ocupar sus ratos libres y hacerlos más rentables.

Clausuró este curso el director del mismo, señor Soguero Blasco, en nombre de la Delegación Provincial de Trabajo, interviniendo asimismo un alumno y el monitor que ha impartido las clases, señor García Redondo.

CURSO DE AJUSTADOR Y REPARADOR DE RADIO, TRANSISTORES Y TV. — También en Zaragoza ha sido clausurado un curso P.P.O. desarrollado en nuestra ciudad desde el pasado mes de mayo hasta el mes de febrero actual, con asistencia de 15 alumnos y un total de 855 horas lectivas teórico prácticas, que han sido impartidas en locales cedidos por la filial número 1 del Instituto "Goya", en el barrio Oliver.

Actuó como monitor, don Blas Fernández García, y como instructor de zona, don Félix Recio.

Presidió el acto de clausura el gerente provincial del P.P.O., don Miguel Angel Sampedro que ostentaba la representación del delegado provincial de Trabajo.

CURSO DE PREPARADOR-OPERADOR DE PRENSA. — En colaboración con la empresa "Peplasmetal" de nuestra ciudad, el P.P.O. ha venido desarrollando los últimos cuatro meses un curso de preparador operador de prensa al que han a sistido 15 empleados de aquélla. Se han impartido en total 240 horas de clases teórico prácticas actuando como monitor, don Julio García Patallo y como director del curso, el instructor de zona, don Martín Diago Montesinos.

Asistieron al acto de clausura con los representantes del P.P.O. anteriormente citados, el director de "Geplasmetal", don José María Company, quien en una elocuente intervención agradeció la magnífica labor llevada a cabo por el programa de Promoción Profesional Obrera a través de este curso; el jefe de Personal de la empresa, don Antonio Morales y el jurado de empresa de dicha entidad industrial.

«LOS IGUALES»

Número premiado en el sorteo de ayer, con mil doscientas cincuenta pesetas, el 130 (ciento treinta), y con ciento veinticinco pesetas, todos los terminados en 30 (treinta).

UNIVERSIDAD

ASAMBLEA NO AUTORIZADA

Ayer, por la mañana, se celebró en la Facultad de Medicina una asamblea no autorizada con nutrida asistencia estudiantil, pero que transcurrió sin ningún problema de orden.

Cabe señalar, como anécdota, que una persona no identificada realizó una llamada telefónica para anunciar que había sido colocado un artefacto explosivo en la Facultad de Ciencias. La llamada fue dirigida a la Gerencia de la Universidad. Afortunadamente y una vez llevadas a cabo las correspondientes inspecciones del local se comprobó que se trataba de una falsa alarma, aunque ocasionó una serie de molestias.

SESION CLINICA

La cátedra de Patología y Clínica Médica «A» del profesor Civeira celebrará sesión clínica mañana sábado, día 3, a las doce de la mañana, en el aula de Clínicas de esta Facultad, con arreglo al siguiente tema:

«Hipoproteinemia por defecto de absorción intestinal», a cargo del ponente doctor Jiménez Aznárez.

Podrán intervenir en dicha sesión cuantos médicos y alumnos lo deseen.

SEMINARIO CLINICO

Mañana sábado, a las diez y media de la mañana, en el aula del Hospital Provincial, se celebrará el seminario clínico de la Cátedra de Patología Médica "B", del profesor La Figuera, presentando un caso sobre "Hipertensión nefrógena", por el doctor Mostacero Miguel.

CONFERENCIA EN LA CIUDAD SANITARIA

Mañana sábado, día 3, a las doce horas, la Sección de Preescolares del Hospital Infantil de la Ciudad Sanitaria "José Antonio" de la Seguridad Social realizará una sesión clínica con el siguiente tema: "Presentación de varios casos de hipocrecimiento hipofisario tratados con hormona de crecimiento humana. Sistemática diagnóstica ante todo problema de crecimiento", a cargo de los doctores A. Ferrández, J. M. Jiménez Bustos, J. Pisón y A. de la Fuente.

VIDA CATOLICA

SANTORAL DE HOY

Santos: PEDRO DE ZUÑIGA, Lucio, obispo; Jovino, Basileo, Pablo, Heraclio, Absalón, Secundila, Jenara y Lorgio, mártires; Caedas, obispo.

Misa de Feria. Primer viernes de mes. Día de penitencia.

CULTOS Y NOTICIAS

BASILICA DEL PILAR. — A las seis, misa de infantes con salve al final. Desde las seis y media misa cada media hora hasta la una inclusive, en la Santa Capilla.

El coro es sólo por la mañana, a las nueve, seguido por una misa conventual.

Por la tarde, misa a las cinco, seis y siete y media, en la Santa Capilla.

A las seis y media, rosario de infantes.

Rosario de devotos al finalizar la última misa.

El templo se cierra a las ocho y media de la tarde.

CUARENTA HORAS

Todos los días, en la iglesia de San Juan de los Panetes desde las ocho y media de la mañana hasta las seis y media de la tarde. La iglesia está cerrada de una y media a cuatro de la tarde.

RETIRO ESPIRITUAL PUBLICO PARA SOLTERIA CRISTIANA

El próximo domingo, día 4 de marzo, a las cinco y cuarto de la tarde, en la iglesia de las RR. MM. Escolapias (plaza de San Roque), tendrá lugar el retiro espiritual para soltería cristiana femenina.

Será dirigido por el reverendo padre Juan María Barceló, teatino. Al final del mismo se celebrará la Santa Misa.

Quedan invitadas todas las que deseen vivir su soltería con autenticidad cristiana.

✝

LA SEÑORA

DOÑA ANTONIA LACASTA RASAL

VIUDA DE DON ANTONIO ESPAÑOL

FALLECIO EN HUESCA EL DIA 1 DE MARZO DE 1973, después de recibir los Santos Sacramentos

D. E. P.

Sus apenados hijos, don Juan Antonio y María; hija política, doña María del Pilar Barles; sobrinos, nietos y demás familia,

AL PARTICIPAR a sus amistades tan dolorosa pérdida, les ruegan una oración por el eterno descanso del alma de la finada.

Vida Cultural

Eduardo Javier Bru Celma presentó su obra poética

En la tarde de ayer, en la Diputación, en «Mesa de poesía», el poeta Eduardo Javier Bru Celma presentó una selección de su obra poética. Ocupaba la presidencia el poeta Miguel Luesma, junto con Pilar Delgado y el autor, que dieron lectura a los poemas.

Antes de dar comienzo al recital, Eduardo Javier Bru Celma fue presentado por Miguel Luesma, quien dijo, entre otras cosas, que Eduardo Bru era un buen poeta y un buen amigo.

Seguidamente, Eduardo Bru pronunció unas breves palabras, justificación de su obra e intención creadora. A continuación se leyeron los poemas en los que al lirismo desplegado veíamos le nacía una cierta ternura que, junto con ráfagas de desaliento, iba dando su armazón al poema. Y aunque no podemos extendernos en análisis, sí que nos es obligado decir que encontramos en estos poemas y este poeta hallazgos estimadísimos junto con cierta renovación en los moldes expresivos. Recordemos por orden cronológico «Esperanza», «Verde de Luna», «Cigarro amarillo», «Pájaros vientos de la tarde» y otros muchos.

La obra de este poeta le ha valido va un prestigio entre la actual poesía joven por su belleza, su dramatismo a veces, y por su interés literario y humano siempre.

Eduardo Javier Bru Celma cultiva la poesía desde muy joven. Aún lo es. En 1969 queda finalista del Premio «Felipe Bernardos», con el libro titulado «Primeras cadencias», realizado en colaboración con Javier Ccima. Este mismo año publica una semblanza biográfica sobre Pablo Ruiz Picasso, alcanzando gran difusión. Actualmente tiene en preparación un libro de próxima aparición titulado «Andén Oeste».

Bru Celma tiene una doble vertiente, una de tipo histolicista, entroncada con su vocación profesional hacia la arqueología y la Historia, cargada de cierto pesimismo, pero de profunda reflexión sobre la materia y otra faceta puramente lírica, con un cierto sentimiento dramático que antes ya hemos comentado.

Al finalizar el acto, Pilar Delgado y Eduardo Javier Bru Celma fueron calurosamente aplaudidos y éste último recibió innumerables felicitaciones del público asistente.

ACTIVIDADES DE ANUE

Hoy, viernes, a las siete y media de la tarde, actuará el grupo «Huacapay», que interpretará música de los Andes, y a las once de la noche, el grupo de teatro «El Grifo» representará la obra «Estreno cómico de la cuerda».

Ambas actuaciones tendrán lugar en el salón de actos del Colegio Mayor «Virgen del Carmen».

«LA REFORMA DE LA UNIVERSIDAD»

Sobre este tema hablará mañana, sábado, a las siete de la tarde, en el Colegio Mayor «Miraflores», don Alfonso Balcells Gorina, catedrático de Patología General y Propedéutica Clínica de la Universidad de Barcelona.

El martes, día 13 de marzo, a las ocho de la tarde, hablará en dicho Colegio Mayor don Víctor García Hoz, catedrático de Pedagogía de la Universidad Complutense de Madrid, sobre el tema «Cultura, contracultura y Universidad».

CONFERENCIA SOBRE GANADERIA

Hoy, día 2 de marzo, a las siete y media de la tarde, se celebrará en el salón de actos de la Cooperativa "Casa de Ganaderos de Zaragoza" (San Andrés, 8) la cuarta de las conferencias del ciclo organizado por dicha entidad. El tema versará sobre "Control de rendimientos en el ganado ovino", por el ingeniero agrónomo don Manuel Espejo Díaz.

La entrada será pública.

DON JULIAN MURO, EN SANTO TOMAS DE AQUINO

Dentro del ciclo de conferencias de orientación profesional organizadas por la Asociación de Padres de Alumnos de los Colegios de Santo Tomás de Aquino, de esta capital, hoy viernes, a las siete y media de la tarde, en el salón de actos del Colegio femenino (calle de Maestro Estremiana, 48), don Julián Muro Navarro, procurador en Cortes, dará una conferencia que versará sobre "La licenciatura de Derecho", y a continuación entablará un interesante coloquio.

Quedan invitados al acto todos los miembros de esta Asociación, a quien se ruega la puntual asistencia.

DON JOAQUIN DE ENTRAM BASAGUAS, EN EL ATENEO

Hoy, viernes, día 2, a las ocho de la tarde, en el salón de actos del Centro Mercantil (Coso, 29) pronunciará la anunciada conferencia el catedrático de Literatura de la Universidad Complutense de Madrid, doctor don Joaquín de Entrambasaguas, que desarrollará el tema "Evocación de Eusebio Blasco". Sabido es que el doctor Entrambasaguas es un erudito y ensayista del máximo renombre. Aporte su trabajo docente en la Universidad Complutense como catedrático, realiza una importante labor científica como jefe de la Sección de Literatura en el Instituto "Antonio de Nebrija" del C.S.I.C., y como director de Cuadernos de Literatura Contemporánea y de los Institutos "Menéndez y Pelayo" y de "Estudios Madrileños". El conferenciante es miembro de varias Academias. Es especialista máximo de Lope de Vega. Sus numreosos trabajos representan una positiva aportación en el campo de la investigación literaria. Es también importante su faceta de poeta insigne. La entrada al mencionado acto es pública.

«LOS TELEFONOS DE LA ESPERANZA, UN SERVICIO A LA SOCIEDAD»

Esta tarde, en el salón de actos de la Caja de Ahorros y Monte de Piedad de Zaragoza, Aragón y Rioja (Don Jaime I, número 18) tendrá lugar una conferencia en la que tomarán parte don Miguel Bordejé, responsable de los Servicios Religiosos de los «Teléfonos de la Esperanza», de Madrid, y don José María Zaldívar.

La hora de la conferencia está fijada a las ocho menos cuarto de la tarde de hoy.

ARTE

Fotos aéreas de la provincia

El próximo lunes será inaugurada una exposición de fotografías aéreas de la provincia, en el Palacio Provincial, a las ocho de la tarde.

Las fotografías realizadas por encargo de la Diputación Provincial son de una excelente calidad técnica y permiten ver las principales localidades de nuestra provincia en su entorno natural a vista de pájaro.

Se exhibirán fotografías de los pueblos Calatayud, Alagón, Morata de Jalón, La Almunia, Luna, Monegrillo, Villafranca de Ebro, Bierlas, Farlete, Tarazona, El Burgo de Ebro, Nuez de Ebro, Mallén, Chodes, Herrera de los Navarros, Puebla de Albortón, Escó, Novillas, Alfamén, La Puebla de Alfindén, Novallas, Pastriz, Ruesta, Nonaspe, Lécera, Cinco Olivas, Letux, Uncastillo, La Muela, Chiprana, Sádaba, Quinto, Borja, Escatrón, Almonacid de la Sierra, La Almolda, Undués de Lerda y El Buste.

El acto será público.

SOLUCIONES

CRUCIGRAMA

HORIZONTALES. — 1: Por. — 2: Uno. — 3: Usase. — 4: An. - Na. — 5: Tapar. - Unir. — 6: Ojén. - Meta. 7: Solí. - Petos. — 8: aM. - Ro. — 9: Evite. — 10: Osa. — 11: Sal.

VERTICALES. — 1: Tos. — 2: Ajo. — 3: Apela. — 4: Unánime. — 5: Pus. - Vos. — 6: Ona. - Isa. — 7: Ros. - Tal. — 8: Enumere. — 9: Aneto. — 10: Ito. — 11: Ras.

JEROGLIFICO

Pescado congelado

OCHO ERRORES

1, número del coche; 2, eje de la rueda; 3, dientes del conejo; 4, lengua del perro; 5, volante del coche; 6 boca de la nena; 7, oreja del conejo; 8, ojo del perro.

AMANECER

se vende en

CALATAYUD

Primo de Rivera, 4 (Estación)
Biblioteca Estación

ESTEBAN MIGUEL

Calvo Sotelo 14 (Quiosco)

MARIANO RUIZ

Dato 2 (Quiosco)

PILAR SORIA

P. Bardají (Papelería El Sol)

ANUNCIOS OFICIALES

COMUNIDAD DE REGANTES DE MIRALBUENO

Se convoca a todos los regantes de este Término a Junta general ordinaria, que se celebrará, D. m., el próximo día 25 de marzo, domingo, de 1973, en el salón de actos de la Casa del Canal Imperial de Aragón (Avda. de América, núm. 1), a las 11 horas de la mañana, en primera convocatoria, o a las 12 horas, en segunda, para el caso de no reunirse la mayoría absoluta de los votos de la Comunidad, en cuyo caso serán válidos los acuerdos que se adopten, cualquiera que sea el número de partícipes que concurran.

La Junta se celebrará con arreglo al siguiente

ORDEN DEL DIA

1.—Acta de la sesión anterior.
2.—Examen y aprobación de la Memoria general correspondiente al año 1972.
3.—Examen y aprobación de las cuentas del año 1972.
4.—Ruegos y preguntas.

Zaragoza, 1 de marzo de 1973
EL SECRETARIO

PASEO DE LA INDEPENDENCIA

LA PUERTA DEL CARMEN, SIMBOLO Y RECUERDO DE LA ZARAGOZA HEROICA

Construída en 1794 fue escenario de cruentas luchas en 1808 y declarada monumento nacional en 1908

Desde 1927 figura como construcción separada de otras que anteriormente la flanqueaban

Una estampa histórica: la Puerta del Carmen, en la época en que estaba todavía flanqueada por otras edificaciones (siglo XIX)

El tema de la Puerta del Carmen está de actualidad. Aunque, si bien se mira, es este un tema que siempre lo está. Porque, para todos los zaragozanos, la contemplación, o la simple visión fugaz o pasajera de este glorioso monumento que ha quedado como testimonio vivo del heroísmo, del temple y del genio de nuestro pueblo, despierta cada día y a través de los tiempos, esa vibración íntima y silenciosa, pero efectiva y real, que nos hace sentirnos unidos a quienes en ocasión histórica singular hicieron ese lugar escenario de sus gestas imperecederas.

Vamos a tratar de ofrecer al lector, en este reportaje, una evocación de la historia de la Puerta del Carmen, aunque a grandes trazos y dentro de la lógica limitación que un trabajo periodístico necesariamente impone.

ORIGENES DE LA PUERTA DEL CARMEN

Existía ya en el siglo XVII una Puerta del Carmen entre otras varias que daban acceso a la urbe. Había sido construida en 1656 y debía su nombre a causa de la vecindad a un convento de la Orden del Carmelo. Fue llamada también de Baltax, debido a unos baños existentes en sus cercanías. Aquella Puerta fue derribada a causa de las deficiencias de conservación que presentaba. Cuentan los historiadores que la última estampa que de dicha Puerta se conservaba va asociada a las cabezas de los ajusticiados que en ella se exponían, para escarmiento de unos y aviso de otros.

Derruida la primitiva Puerta del Carmen en el año 1787, su nombre pasó a designar otra levantada muy cerca de ella, en 1794. Pero ocurrieron una serie de hechos antes de su inauguración, puesto que desde la fecha en que el arquitecto don Agustín Gracián, al servicio del Municipio y que había recibido el correspondiente encargo del mismo, presentara los planos y se diera la primitiva aprobación de éstos y la construcción de tan importante obra, hubieron de mediar nada menos que diez años. Los motivos de este retraso deben atribuirse, de una parte, al Ministerio de Hacienda, que a través de su representante en nuestra ciudad opuso una serie de reparos habida cuenta de que en aquel lugar estaba situado el fielato de mayor recaudación de la zona. También la intervención de los propietarios de los solares contiguos afectados por la obra quisieron, por lo visto, obtener una indemnización mayor de la que el Concejo pensaba en principio concederles. Fue necesario, para abreviar tanto impedimento, que se decidiera, finalmente, cambiar de emplazamiento la proyectada construcción situándola en lugar más alejado del anterior. Esta iniciativa se debe al arquitecto don Agustín Sanz, asimismo dependiente del Concejo, quedando las obras de cantería a cargo de los artífices Miguel Barstaín y Cristóbal Inchausti. La nueva y flamante Puerta del Carmen quedó terminada, como hemos dicho, en 1794, año en que se inauguró oficialmente entre el júbilo popular. Por cierto, hubo polémica que alcanzó resonancia, y en la que participaron propios y extraños, en torno a la escultura, que pretendiendo representar a un león, había sido colocada culminando el monumento.

Y así, lo que en principio andaba en letras de jota y comentarios burlescos a nivel del pueblo, motivó la intervención decisiva de una docta institución como es la Real Academia de Nobles y Bellas Artes de San Luis, la cual logró con la fuerza moral de su indudable prestigio oficial que fuera retirado el esperpento escultórico en cuestión, quedando la polémica finiquitada.

Hay que consignar que en la nueva monumental Puerta de la ciudad fueron colocadas dos inscripciones en latín, perfectamente grabadas en piedra por iniciativa del regidor marqués de Tosos, una a cada lado de la parte central. El texto de ambas inscripciones estaba redactado en lengua latina y fue realizada por un sacerdote escolapio: el reverendo padre Pío de San Sebastián.

De ambas inscripciones solamente ha permanecido a través del tiempo la situada a la parte izquierda, aunque practicamente ilegible para el curioso que la quiera contemplar. Reproducimos sucesivamente el texto de esta última inscripción y el correspondiente a la que existió en la parte derecha. Decían así:

«D. O. M. Hanc Carmeli portam pec. pub. a fundamentis exuscitatam D.Michaelis de Losilla Caesarang. civis opibus liberalitate e munificiencia auctam decoratam perfectam qua civibus ceesaraugustanis ad regem proficiscentibus et peregrinis aug. urbem tempta martirum memorias invisere aestuatibus triplex aditus pateret illustris Caesare Augustae Senatus». Es decir: «A Dios Optimo, Máximo, el Senado de la Ilustrísima Ciudad de Zaragoza ofrece esta Puerta del Carmen levantada desde sus cimientos, con dinero público, agrandada, decorada, con las riquezas, liberalidad y munificencia del ciudadano zaragozano don Miguel de Losilla, por la cual estuviese abierta una triple entrada a los ciudadanos zaragozanos que marchan a visitar al rey y a los peregrinos ansiosos de visitar la Ciudad Augusta, los templos, los sepulcros de los mártires».

«Pineam Olim S. Heleanae Silvan victricibus Christianorum signis et pro fide et religione parts victoriis maxime illustratam novo hoc opere extructo ad nobilisime urbis decus ad civium onnium conmmoda ad viae reglae ornamentum Carolo IV Borbonio novo Constantino et Alysia carriis ejus coniuge Hispanis imperatibus. Patriae parentes decorarunt. Anno a Ch. nat. MDCCXCIV». Es decir: «En el año del nacimiento de Jesucristo 1794 los óptimos padres de la Patria hermosearon el, en otro tiempo pinar de Santa Elena, sobremanera famoso por las insignias vencedoras de los cristianos y por las victorias ganadas en favor de la Fe y la Religión, con esta nueva obra construida para esplendor de la nobilísima Ciudad, para comodidad de todos los ciudadanos; para ornato del camino real dominando en España Carlos IV de Borbón, nuevo Constantino y Luisa, su queridísima consorte». (I).

EN LA GUERRA DE LA INDEPENDENCIA

La Puerta del Carmen, anécdota aparte, y sin que hubiera mediado la serie de hechos que la inmortalizaron, era en puro sentido urbanístico una más del recinto que a fines del siglo XVIII se extendía más allá del primitivo contorno romano zaragozano; de sus arrabales surgidos a lo largo de la Edad Media, como los de San Pablo y las Tenerías. Encerrada la ciudad por unos muros de tapial que apenas servían para protegerla de posibles agresiones llegadas del exterior y que iban desde el Portillo al Carmen y desde allí a Santa Engracia, para recobrar en este punto el límite de Cesaraugusta por la ribera del Ebro, la nueva construcción ornamental hubiera quedado en un simple hito de la toponimia urbana cuando la ambición napoleónica hizo estallar en todo el territorio español el movimiento contra los franceses y que en el Dos de Mayo madrileño había alcanzado ya cimas de epopeya. Pero reservaba el destino a Zaragoza ser protagonista de dos Sitios que la inmortalizarían para siempre. El primero, de junio a agosto de 1808. Lefevre y Verdier fracasan ante la ciudad en que se había encerrado Palafox después de un primer encuentro en que contiene a la Infantería francesa. Surge la gesta de Agustina de Aragón. Verdier intima la rendición enviando al general español una breve nota con la palabra «Capitulación». En la misma nota escribe Palafox al devolverla: «¡Guerra y cuchillo!».

Se combate día y noche y se suceden los momentos de angustia ante el acoso enemigo. El hecho de que varios caminos condujeran a la Puerta del Carmen conferían a ésta un valor extraordinario desde el punto de vista estratégico y por ello se empeña en conquistar este objetivo el mando francés. Ante la Puerta del Carmen se escriben páginas gloriosas de la Historia española y en ello coinciden tanto historiadores españoles (Lafuente, conde de Toreno, Zamora, el marqués de Ayerbe en sus memorias, fue testigo de la gesta); como franceses (general Marbot, Thiers, etc.).

Toda una columna francesa formada por tropas escogidas se estrelló una y otra vez ante el valor insuperable de los defensores, y el general Lefevre Desonnettes ha de desesperar al ver como sus soldados son una y otra vez rechazados. Hay que decidirse al empleo de minas para ir volando toda la zona, y así van cayendo las edificaciones cercanas y queda simbólicamente de pie, entre el estruendo de la batalla y las voladuras, esta Puerta del Carmen que en sus cicatrices de piedra subsiste como fiel testimonio de la grandeza de quienes murieron por defenderla: hombres como Larripa, Taboada, Rincón, Lorenzo Cerezo, el capitán Romeo y el comandante del puesto, Marco del Pont, que destacaron entre otros valientes, sobre todo en las jornadas decisivas del 15 y 18 de junio, 2 y 22 de julio, para llegar al 4 de agosto, jornada en que las tropas francesas hubieron de levantar su primer sitio de la ciudad.

DECLARADA MONUMENTO NACIONAL

Terminada la guerra de la Independencia, aunque van pasando los años, nadie olvida lo que la Puerta del Carmen ha representado en la lucha y surge la aspiración de que se conserve como monumento singular, aislada de las edificaciones que nuevamente la bordean. Diversas circunstancias impiden que este anhelo se concrete, aunque se logra otro largo tiempo también acariciado: el que la Puerta del Carmen sea declarada monumento nacional. La correspondiente petición, oficialmente formulada, sigue los cauces legales para su debida tramitación y es el 21 de febrero de 1908 cuando los Poderes Públicos conceden esta titulación. Había apoyado la petición en un emotivo y documentado escrito que fue recogido en el «Boletín de la Real Academia de la Historia» en 1907. A la Puerta del Carmen fue, pues, adjudicada al efecto, el número de inventario 1.255 (papeleta 1.059 del Catálogo de Monumentos).

Con este motivo renació el deseo antes expresado de separar esta construcción de las que con ella figuraban. Fue en noviembre de 1925, siendo alcalde de Zaragoza don Julián Alberto Cerezuela cuando el Ayuntamiento ordenó al arquitecto municipal, don Miguel Angel Navarro, que valorara la pequeña edificación colindante, propiedad de doña Pilar Hernández, a la que le fue expropiada mediante el pago de pesetas 55.000.

Finalmente, dos años más tarde, el 18 de mayo de 1927 fue celebrado en olor de multitud un acto público de homenaje, con asistencia de autoridades y representaciones de toda la región, ante la Puerta del Carmen, ya sola, altiva, con sus mismas gloriosas señales de dos asedios, de multitud de combates, de haber sido escenario de días de inolvidables gestas.

LA PUERTA DEL CARMEN DE HOY

Es una lástima, y se ha dicho ya muchas veces, que se permitiera la construcción junto a la Puerta del Carmen, bien recientemente, de esos edificios «rascacielos» que han venido a empequeñecerla como monumento. La prestancia de sus tres huecos adintelados si no constituyen nada extraordinario desde el punto de vista arquitectónico, suponen, como todos sabemos, un símbolo (que está por encima de toda coyuntura urbanístico, industrial o comercial), como la sangre y el fuego, que ennegrecieron sus muros. Por eso mismo también, es merecedora la Puerta del Carmen de una mayor atención y cuidados de los que últimamente se le han prodigado. El grito de alarma ante un posible desmoronamiento ha hecho fijar la atención de todos los zaragozanos en ella. Esperemos que los años no sean irremediables y que el peligro apuntado pueda ser detenido a tiempo. Porque sería imperdonable, en verdad, que quienes hayan de suceder a los zaragozanos actuales en el curso del tiempo pudieran solamente contemplar unas ruinas, todo lo venerables que se quiera, incluso todo lo reconstruídas que se quiera, cuando hubiera sido más fácil y mucho más lógico arbitrar los medios necesarios para que este monumento nacional, orgullo de Zaragoza, se mantuviera íntegro y original, entero, arrogante y erguido como muestra del genio y del temple de nuestra raza.

(I) Traducción que figura en una obra de Blasco Hijazo.

V. J. AMIGUET
(Fotos MONGE.)

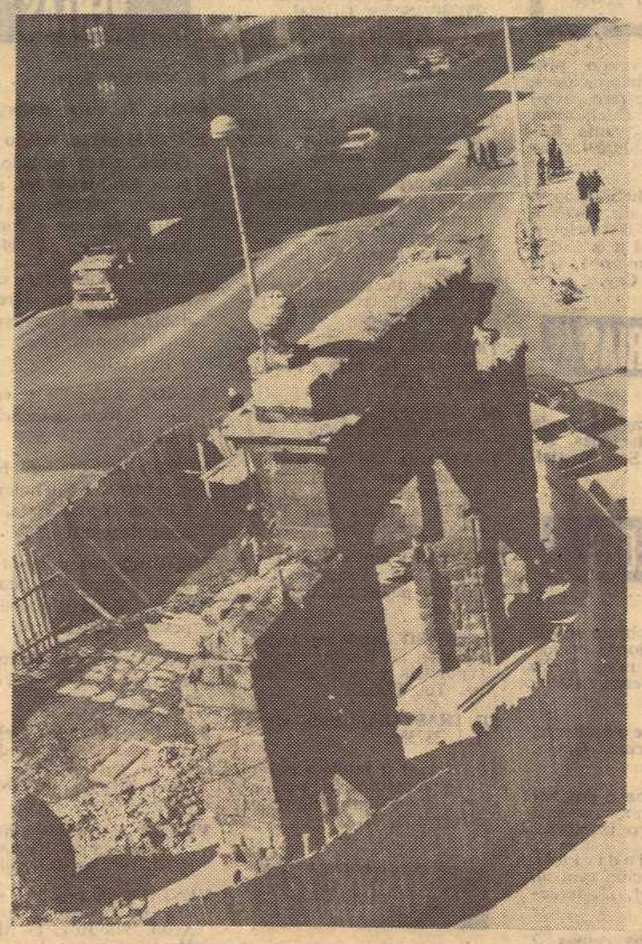

La valla protectora tras la que se realizan los trabajos destinados a preservar al monumento de la ruina definitiva

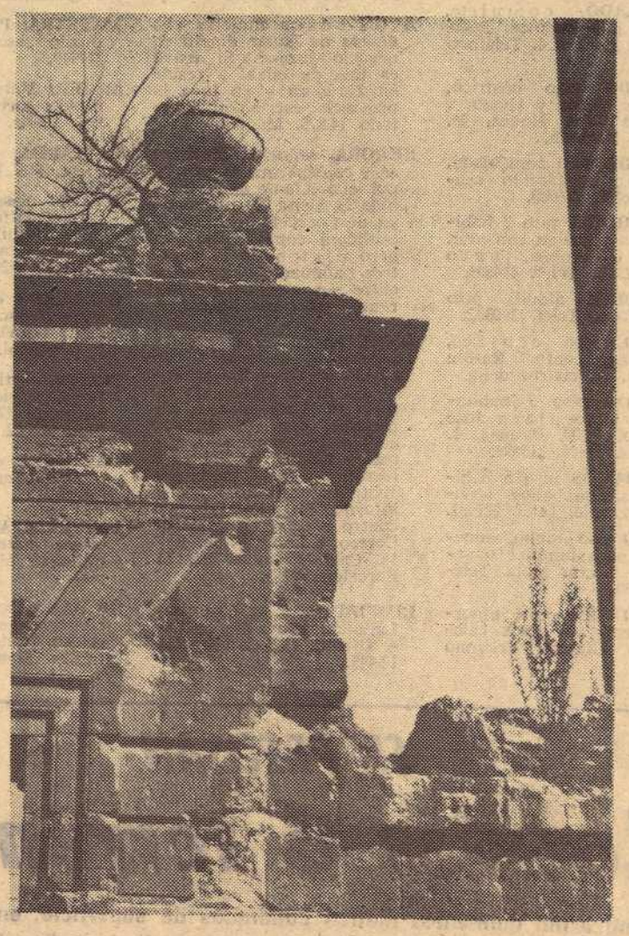

Las hierbas, al hacer presa con sus raíces entre los muros, contribuyen a disgregarlos. ¿Por qué se dejaron crecer estos verdaderos matorrales?

ANUNCIOS POR PALABRAS

PARA ANUNCIOS EN ESTA SECCION, EN SU AGENCIA DE PUBLICIDAD O EN ESTA ADMINISTRACION. PRECIO, 1 PTA. POR PALABRA; MINIMO 10 PALABRAS

Hasta las nueve de la noche del día anterior a su publicación se reciben anuncios, para esta sección, en la Administración de este diario. Por teléfono al 22 - 93 - 40

ACADEMIAS

ACADEMIA de conductores «Aragón». San Miguel 48 Independencia 14.

ARMERIAS

¡CAZADORES! ¡Pescadores! Escopetas y cartuchos de las marcas más acreditadas nacionales y extranjeras. Cañas y cebos especiales para todos los estilos de pesca. «Globel». Mayor, 14 y 16. Teléf. 293648. Zaragoza.

ESCOPETAS

Compro, cambio y vendo con facilidades pago
Armería ESCOBEDO
Mayor, 47. - Tel. 291273

ARRIENDOS

PISITO amueblado, 2.400, dormitorio dos camas, cuarto estar, sofá-cama, cocina, ducha, lavadora zón: Teléfs. 295468-231973.

LOCAL 76 metros cuadrados, con sótano, 56 metros, arriendo directamente, sin traspaso, calle Franco y López, núm. 30, entrada local calle Martín Cortés. Tel. 212542. Llamar: 2 a 4 tardes.

LOCAL 210 metros, luz natural, propio almacén, oficinas y alumbrado instalado. Antonio Adrados, 7. Tels. 235309-224133.

ARRIENDO local 150 metros. Concepción Arenal, 10 Teléf. 250855.

Central de Corte y Confección ALFONSO

PROFESORA MUNICIPAL
SISTEMA PROPIO
Clases mensuales. Estudio para ser profesoras tituladas. Nocturnas para empleadas. Ventas de patrones de modelos.
PASEO INDEPENDENCIA, 9 (entrada: San Miguel, 2)
Teléfono 222236

PISO amueblado, Dr. Horno, 5, cuatro habitaciones, con baño y aseo, terraza, calefacción central. Informes: Portería.

ARRIENDO piso pequeño, 500 pesetas mes, comprando los muebles. 20.000. Teléfono 273084.

PARTICULAR, alquilo piso, cinco habitaciones, calefacción central. Sancho Abarca, 4. 5.300 pesetas. Tel. 217662.

ARRIENDO puesto doble verduras. Mercado final Compromiso Caspe. Razón: Teléfono 413089.

ARRIENDO piso amueblado, calefacción central y teléfono. Sector Romareda. Razón: Tel. 210396.

PISO principal, oficinas o similar, sector Mola, 3.000 pesetas. 372749.

AMUEBLADO, completo, sector Las Fuentes, 3.800. Llamar de 2 a 4. Teléfono 371169.

ARRIENDO piso céntrico, Méndez Núñez y Ossaú, y local. Méndez Núñez, 26. Razón: Portería.

ARRIENDO piso amueblado, céntrico, calefacción central. Teléf. 216960.

SE ARRIENDA piso 2 habitaciones y cocina comedor. Cantín y Gamboa, junto Coso. 2.000. Teléf. 414603.

PARTICULAR alquila piso amueblado. Teléf. 290372.

ALQUILO piso céntrico, amueblado, confort. Razón: Latassa, 17, cuarto dcha.

ARRIENDO piso 7 habitaciones, junto plaza José Antonio, 4.000. Balmes, 1. Portería. Teléf. 215693.

ARRENDAMOS piso 5 habitaciones, con baños, servicios y garaje. Teléf. 227982.

ALQUILO piso amplio, amueblado, para familiar o señoritas, sector Mola. Teléfono 230268.

NECESITAMOS para importante empresa pisos calefacción. Ofertas: Teléfono 224831.

CASA GALAN

RESTAURANTE ECONOMICO
Para comer noche y día, CASA GALAN le ofrece mayor economía
CASTA ALVAREZ 90 TELEFONO 22-76-44

AUTOMÓVILES

VENDO Simca 1.000 GL, radio, 48.000 pesetas. Teléfono 353463.

VOLKSWAGEN, vendo 30.000 pesetas. Lorenzo Pardo, 17, sexto C.

VENDO Dauphine de particular a particular, recién reparado, pintado y tapizado. Teléf. 275699, de 14 a 16 horas.

VENDO 600-D, Z-80000, como nuevo. Padre Polanco, 8.

VENDO R-4 Super, Z-80000, como nueva, a toda prueba. Verla: Padre Polanco, 10.

PARTICULAR vende Seat 850 Especial, radio y extras. Talleres Dardo. Pedro María Ric, 31.

PARTICULAR vende Simca 1.000, 37.000 kilómetros, extras. Z-100..; precio: tasación mercado. Calvo Sotelo, 33 duplicado, pral. A.

¡OPORTUNIDAD! 850 extraordinario. Teléf. 343117 (horas comidas noche).

600-E seminuevo, vendo, calle Mosén Domingo Agudo, 9, segundo derecha. Ver horas 13'30 a 15'30 ó 20 en adelante.

VENDO Coupé, toda prueba. Padre Consolación, 8 (Química).

AUTOCAR Z-65.768, 25 plaautomática, frigorífico. Razas, propio colegio o servicio empresa. Estado impecable. Tel. 376122.

VENDO 600-D, buen estado. Daría facilidades. Ricardo del Arco. 24. Local. Arrabal.

BODAS Y VIAJES

COCHES últimos modelos. Teléfono 223040. San Miguel 48.

COLOCACIONES

TIEMPO es dinero. Aproveche horas libres trabajando en casa. Informes contra 10 pesetas sellos. Universal Albir. Altea (Alicante).

VENDEDORES para capital y provincia quieran labrarse porvenir, interesan. Presentarse en «Sigma». Zurita, 5. De nueve a doce.

AVON busca mujeres con deseos de ganar dinero en negocio propio. Si usted es una de ellas, y reside en Zaragoza y en toda la provincia, escriba al Apartado 14.875. Madrid.

SEÑORA, señorita, divierta se y consiga que le paguen por ello. Llame al 293843 y pida la visita de una amiga de Coeco-Fuller. Ella le explicará cómo ganar dinero distribuyendo nuestros afamados productos entre sus amistades durante sus ratos libres.

GANE hasta 25.000 pesetas mensuales trabajando en su propio domicilio durante sus horas libres, sin títulos ni conocimientos especiales, con las últimas actividades modernas, las más sencillas, originales y lucrativas del momento. Exito garantizado. Solicite información, incluyendo cuatro pesetas en sellos de Correo, a Labor Alba. Ref. 16. Calle Enamorados, 23. Barcelona (13).

LIMPIADORAS se precisan Limpieza Riny. Santa Ana, 4. Oficina Colocación. Ref. 12.445.

NECESITAMOS aprendizas chocolateras fábrica bombones. Calle Minas, 20. Ofic. Coloc. Ref. 16.043.

PRECISAMOS encargado para máquinas de inyección pequeñas, conociendo bien su oficio. Sueldo a convenir. Dirigirse a «Ital». Parque San Francisco, 3. Burgos. Teléfono 207962. Oficina Colocación. Zaragoza. Referencia núm. 15.927.

DINERO. Hasta 1.000 pesetas diarias puede usted ganar cultivando champiñones en su propia casa. Compramos producción a alto precio. Información: Productos Montblanc. Ref. 111-C. Calvet, 5. Barcelona-6.

SEÑORA o señorita. Diplómese en estética y belleza obteniendo diploma - título oficialmente autorizado y carnet de estudios. Pida información sin compromiso a Mater H-2. Apartado 5.428. Barcelona.

Optica Jarque

(Diplomada)
Especialidad en la preparación de fórmulas de los doctores oculistas. Siempre lo más moderno y precios más económicos.
ZURITA, 4
Teléfono 22-16-84

COMPRAS

COMPRO maquinaria para la madera, sierra cintas, Tupi universales, etc., y para talleres mecánicos, prensas, tornos, limadoras, etc. Consorcio Almacenistas y Exportación. Ofertas: Ruansa. Tenor Massini, 110 y 114. Teléfono 3396160. Barcelona.

COMPRO muebles y toda clase de objetos antiguos. Paquita Echeberría. Tienda. Contamina, 2. Teléf. 227136

MONEDAS, billetes, lotería, pago mucho. Latassa, 25, cuarto F. Teléfono 356212.

ENSEÑANZAS

ACADEMIA El Corte Parisién, profesorado, modelos, patrones, corte y prueba. Mola, 6, tercero.

CLASES E. G. B. Miraflores, 16, segundo B.

MATEMATICAS, física, química, bachiller COU Selectivo, magisterio. 220291.

IDIOMAS, rápidamente, correctísimamente. Precios sorpresa. 211506.

MAESTRA: Preparación graduado escolar. Teléfono 217949.

MUJER: Matricúlate cursillo rápido corte, costura. Sierra. Cádiz, 6. 212275.

GUITARRA, clases. Tenor Fleta, 118. Tel. 272432.

DARIA clases mañana y tardes, latín, griego, francés, bachiller elemental. E.G.B. Graduado Escolar. Llamar: 252091. Mañanas.

GRADUADO escolar, equivalente a bachiller, preparación: 343869. Plaza Huesca, 3, principal.

CLASES particulares de guitarra, clásica y moderna. Santiago, 22. Tienda. Teléfono 222622.

NATACION, enseñanza, perfeccionamiento. Teléfono 356254.

UNIVERSITARIO físicas, clases matemáticas, física, química. 231489. Experiencia.

SE DAN clases E. G. B., bachiller elemental, latín, griego, francés. Mañanas y tardes. Llamar: 252091.

CLASES de matemáticas a domicilio por universitario con experiencia. Teléfono 255320.

ENSEÑO y bordo a máquina, precios económicos. Teléf. 375787.

BACHILLER, Ciencias. Graduado escolar. 412718.

FINCAS

VENTA de pisos exteriores confortables y modernos en varios sectores. Espuelas, empresa constructora. Benavente, 15.

SALOU: Vendo apartamento 110 metros cuadrados, primera línea playa. 4199684. Madrid.

MIAMI Playa. Edificio toda clase de chalets. Billaud Robert. Villa Santa Teresa. Tel. 823119. Miami Playa.

PADRE Manjón, núm. 29, vendo piso 4 habitaciones, calefacción central, exterior, por 480.000 pesetas total. Razón en portería.

PISO tres habitaciones, pocos gastos. Camino Torres, junto Mola. Teléf. 377913.

AVENIDA Valencia, 2 pisos, calefacción, acogidos, portero automático, estrenar. 339667.

PISO 72 m2. Compromiso Caspe, terraza 40 m2. Calle Latorre, 28, tercero dcha.

VENDO piso 5 habitaciones, ascensor y portería, mucho sol. San Juan de la Peña, 190. Igual cambiaría por otro más pequeño, cualquier sector. Verlo de 10 a 1 y de 3 a 6. 410309.

POR TRASLADO vendo piso nuevo, acogido, calefacción central, ascensor subida y bajada, 500 pesetas gastos, empapelado, exterior, 3 habitaciones grandes y servicios completos. 510.000. Ver tardes, de 4 a 7. Teléfono 355038. La Ripa, 39, sexto izquierda.

GANGA: Piso bajo en Calvo Sotelo, 17, de 120 metros, 250.000 pesetas, facilidades, llaves portero. Razón: Cavia, 19. Peymar.

VENDO piso, sector Gran Vía. Razón: Alfonso I, 23. Portería o llamar al teléfono 238516.

APARTAMENTO Salou, vendo, muy amplio, junto playa. Buen precio. Teléfono 291123.

VENDO piso 4 habitaciones y servicios, sin portería, económico. Pano y Ruata, núm. 9, segundo A (Arrabal). Teléfono 413468.

PARTICULAR: Vendo o alquilo bonito piso, cinco habitaciones, calefacción central. León XIII. 236358.

PISO 525.000, facilidades, 5 años, también cambiaría por 3 habitaciones. 274342.

FLOMAR, S. A.

Sastrería a medida
Confecciones para caballero, señora y niño
ALFONSO I, 13
TELEFONO 224788

POR traslado vendo piso céntrico, seis habitaciones, servicios y trastero, exterior, 125 m2., calefacción, ascensor, sexta planta. Razón: Teléfono 292091. Señora de Vega.

VENDO piso, 4 habitaciones, todo exterior, sin portería ni ascensor, 335.000 pesetas. Verlo: 11 a 1, 4 a 6. Eugenia Bueso, número 1, tercero A. Señor Cay.

GESTORIAS

GESTORIA «Aragón» toda clase de tramitaciones. Teléfono 223090. San Miguel, número 48.

HUÉSPEDES

HABITACION doble o sencilla, señora, señorita cocina en calle Jaca, núm. 21-23, primero izquierda (Delicias).

DORMIR, independiente, económico, cocina. Gavín, 16, segundo.

PARTICULAR, una o dos señoritas, dormir, cocina Mola, 6, tercero izquierda.

HABITACION individual, dormir, calefacción central. Calle Santander, 25, tercero A. 250032.

HABITACION dos camas, 2 dormir, chicos formales. Teléfono 220554.

INDIVIDUAL, dormir, 30 pesetas. Pradilla, 11. Loperena.

SE PRECISAN

Locales o terrenos

de mil a mil quinientos metros cuadrados de superficie, en zona industrial de Zaragoza. Preferible en carretera de Logroño, de Madrid o de Valencia, lo más próximo al casco urbano.

DIRIJAN SUS OFERTAS AL APARTADO DE CORREOS 390. - ZARAGOZA

TELEFONOS DE URGENCIA

BOMBEROS	22-22-22 y 23-77-00
CASAS DE SOCORRO: Paseo de la Mina	22-39-15
Clínica Facultad de Medicina	22-49-21
Sanatorio «San Jorge» (Delicias)	33-10-77
Cruz Roja	22-48-84
GUARDIA CIVIL: Comandancia	29-20-80
Servicio de Tráfico	29-21-51
GUARDIA MUNICIPAL	22-81-23
GRUAS GARCIA	22-09-93
HOSPITAL. DISPENSARIO PUBLICO Ambulancias. Casa de Socorro. Cruz Roja	22-48-84
HOSPITAL MILITAR	25-08-07
HOSPITAL PROVINCIAL	22-19-65
POLICIA. Servicios muy urgentes	091
Jefatura Superior	22-67-21
Comisaría Arrabal	29-28-24
Comisaría Centro	21-78-86
Comisaría Delicias	33-28-37
Comisaría San José	22-69-85
Comisaría Estación Portillo	22-23-73
Comisaría Estación Arrabal	29-29-55
Policía Armada	22-67-10
PRACTICANTES DE URGENCIA	22-67-47
SEGURIDAD SOCIAL: Urgencias	21-59-95 y 21-59-96
Residencia «José Antonio»	35-57-00
Centro de Rehabilitación	34-47-06

LLAMADAS UTILES

AGENCIA DE VIAJES «WAGONS LITS»	22-61-41 y 22-69-16
TAXIS	22-27-02
TELEBEN (Telegramas por teléfono)	22-93-71
TELEX (Cabina pública 58077)	22-69-52

DORMIR (sector Corona de Aragón). Pilar Lorengar, 23, cuarto.

PARTICULAR, junto Facultad, estudiantes, dormir Doble, individual. 228154.

PARTICULAR desea caballero distinguido, casa confortable. Teléf. 217700.

PUNTO, S. L.

No lo dude. En cuestión de géneros de punto, nadie más punto que
PUNTO S. L.
Libertad, 16-18
Teléfono 23-65-75

RESTAURANTES

LA MARAVILLA
Punto obligado a la hora del aperitivo. «La Maravilla».

TRANSPORTES

DE Zaragoza a Barcelona: Ciurana. Teléfono 230874. Calatayud: Ciurana. Teléfono 213648.

TRASPASOS

TRASPASO, vendo alimentación, fruta, limpieza, local moderno, 70 m2., contado, con facilidad. Teléf. 373338.

SE TRASPASA local instalado. Diez mil pesetas y novecientas al mes. Teléfono 291710. Señor Grimal.

TRASPASO taller céntrico propio para fontanería y electricidad, poca renta. Teléf. 236189.

TRASPASO local, punto muy comercial, alquiler muy barato. Tel. 375442.

TRASPASO buena tienda, Sirve además para taller o almacén. Por jubilarme la daré barata. Razón en ella. Conde Viñaza, 35. Delicias.

CEDO carnicería sin traspaso, valor herramientas. Teléfono 291416.

TRASPASO tienda, revistas y prensa. Lasierra Purroy, núm. 119.

SE TRASPASA puesto pescados. Teléf. 233670.

TRASPASO por no poder atender bar San Francisco. Fernando Católico, 37, esquina a plaza San Francisco, precio interesante.

TRASPASO pollería en Mercado San Vicente Paúl. Por no poder atender. Tel. 224658.

TRASPASO tienda en Andrés Vicente, 27. Razón: esquina Ciudadela y calle Barcelona. Tel. 274556.

SE TRASPASA tienda vinos Tel. 337389.

TRASPASO o vendo autoservicio alimentación, su mejor inversión. Salvador Minguijón, 31.

VARIOS

RESTAURACIONES de tapicerías, sillerías y tresillos. Muebles Olimpia. Paseo de Cuéllar, 7. Teléfono 274414.

PERRERAS Sankeli. Lujo caza y guarda. Director comercial: Santiago Cuenca López. Oficinas: Santiago Lapuente, 7. Teléf. 295173. Particular: Valle de Broto, 15, veno D. Teléf. 292961

ALBAÑILERIA todo tipo, presupuestos, con gremios. Rapidez y garantía. 273503.

DECORACION en escayola, cualquier clase de trabajo. Muchos modelos de plaqueta, económicos, rapidez. Cotano. 339992 - 375834.

PINTOR - empapelador, oferta invierno. Comprando nuestros papeles los colocamos gratis. Todos los muestrarios. 216638.

DECORACION techos escayola con placas acústicas «Interfón». Barcelona, 112. Teléf. 333472.

CONTRATISTAS, reparación, trócolas. Adriano VI, 18. Teléf. 273299.

CARPINTERO, especial muebles cocina. Económico. 293206.

CONSTRUIMOS naves chalets, reformas bares, tiendas. Facilidades pago. 235781.

COLCHONERO, arregla, varea, confecciona toda clase colchones. Teléfono 214320.

ALBAÑIL, presupuestos, reformas, tejados, tuberías. Salimos pueblos. Teléfono 335143.

CARPINTERO a domicilio, toda clase de trabajos 297469.

PINTOR - empapelador. Presupuestos al día. 299647.

PINTOR, económico, rapidez en sus trabajos. Teléfono 214056.

ALBAÑIL. Tejados, tuberías 378197.

FONTANERO, rápido. 340894

ALBAÑIL. Reformas en general. Trabajos urgentes, todos trabajos serán garantizados a presupuesto. 371404.

VENTAS

SABORINA Soro.

SORO. Jabones, detergentes.

EN CAMBRILS vendo apartamento amueblado, apto para siete personas, a doscientos metros playa. 310.000 pesetas a convenir. Razón: Teléf. 93-389-04-89.

VENDO mobiliario cocina metálico, nuevo, fregador doble «Roca», lavadero motor, mármol. Teléf. 226466, 9-10, 13-16.

VENDO sinfonola y enseres bar. García Sánchez, 32, pral. D.

VENDO calentador butano «Corberó», seminuevo, de 5 litros. Tenor Fleta, 13-15, sexto izquierda.

VENDO perro y perra caniche, enanos. Tienen dos meses. Cada uno seis mil pesetas. Tel. 211287.

VENDO cachorro perro lobo de tres meses. Teléfono 227766.

POR traslado, cocina eléctrica, muebles, comedor y cocina, televisión, todo buen estado, económicos. Teléf. 224319.

VENDO 200 parejas, 200 pariendo. Ismael Marín. Teléfono 49. La Almunia.

VENDO silla inválido plegable, con ruedas, seminueva. Ayda, San José, 13. Manuel Martínez.

VENDO 100 ovejas, cincuenta corderos comiendo, y cincuenta con corderos quince días. Máximo Gazol Lanaja (Huesca).

VENDO cepilladora combinada. Llamar teléf. 415948.

VENDO vaca recién parida, 6-8 litros. Barrio Sta. Isabel. San José, 42.

GUIA MEDICA DE ZARAGOZA

DOCTOR BERNAD

CIRUGIA ESTETICA

INDEPENDENCIA, 3, 4.º — De 5 a 7 — TELEFONO 22-10-60

ANGIOLOGIA

E. GUALLAR BRUMOS. — Trastornos de la circulación de la sangre: varices, úlceras de las piernas, flebitis lumbar. Calvo Sotelo, número 42. De doce a una y de cuatro a siete. Teléfono 22 76 50.

APARATO DIGESTIVO

(Medicina y cirugía)
DOCTOR MOLINER. — Estómago, hígado, intestinos, afecciones ano rectal. Consultas: de cuatro a siete. Calvo Sotelo, 36. Teléfono 22 88 96.

ENFERMEDADES DE LA PIEL

DR. ANTONIO ZUBIRI. — Piel. Radioterapia cutánea. Consulta: de 5 a 7 y previa petición de hora. General Franco, 94. Teléfono 22 65 42.

DR. MARRON GASCA. — Cancerología cutánea, radioterapia superficial. Consulta: de cuatro a siete. Teniente Coronel Valenzuela, número 5, segundo. Teléfonos 23 10 33 y 23 18 40.

REUMATISMO

M. FERRER. — Enfermedades de los huesos y articulaciones (reumatismos y ciática). Albareda, 6, escalera 1.ª planta 2.ª, letra C. Consultas: de 3'30 a 6'30. Teléfono 23 52 41.

ANGEL BUENO GARCIA. — Diplomado en Reumatología. San Vicente de Paúl, 1, principal B. Teléfono 23 31 30.

DR. CALATAYUD. — Parálisis, reuma, ciática. Consulta: Calvo Sotelo, 7, segundo A, derecha. Teléfono 29 01 42.

HEMORROIDES FISURAS

Sin operación, **L. MARTI CORNEL.** — Consulta: de once a dos. General Franco, 43, entresuelo. Teléfono 22 65 43.

OFTALMOLOGIA

(Enfermedades y cirugía de los ojos)
R. PEREZ ARAMENDIA C. — Consulta: Alfonso I, 23. De 11 a 1 y de 5 a 7. Teléfono 23 65 59.

OTORRINOLARINGOLOGIA

RAMON MARTINEZ BERGANZA. — Avenida de Goya, 38. Teléfono 22 06 49. De 4 a 5, menos sábados y festivos. Horas convenidas.

PULMON Y CORAZON

DR. ENRIQUE NAVARRO SALAS. — Médico ex interno C. S. Valdecilla. Rayos X. Electrocardiografía. Pruebas alérgicas. Costa, 3, segundo derecha. Teléfono 22 38 08.

VENEREO - PIEL ANALISIS

DR. BUSTAMANTE. — Urinarias, fimosis. Consultas: de 10 a 1 y de 6 a 8. Azoque, 4. Teléfono 23 08 69.

ORTOPEDIA ARAGONESA

Técnico ortopédico: EUSEBIO LUIS BUIL
Piernas de ventosa, en plástico, duraluminio y fibra sintética.
ALEMANAS y fabricadas en nuestros talleres
Brazos de ventosa, con mano rotatoria, ALEMANES
Férulas, corsés y collaretes cervicales, en plástico
Aparatos de parálisis, en duraluminio
Cumplimento toda clase de recetas médicas. Visito a domicilio
Talleres y consulta: IBOR, 19 — Teléfono 29-39-13 — ZARAGOZA

Julián Teixeira Palomar

CIRUGIA Y ENFERMEDADES DE LA MUJER
PARTO DIRIGIDO
Consulta desde las 11 y previa petición de hora
Calle del Doctor Cerrada, 24-26 Teléfono 235125

FARMACIAS DE GUARDIA PARA HOY

FARMACIAS DE SERVICIO DIA Y NOCHE

Andrés Vicente, 38; camino de la Mosquetera, 56; camino Puente Virrey, 45; Coso, 131; Estébanes, 31; Eugenia Bueso, 13; Lasierra Purroy, 61; paseo de Fernando el Católico, 40, y paseo de María Agustín, 23.

FARMACIAS ABIERTAS DESDE LAS NUEVE DE LA MAÑANA HASTA LAS ONCE DE LA NOCHE

Andrés Vicente, 38. — Pérez. — Teléfono 337974.
Avenida de Madrid, 137. — Falcó. — Teléfono 331242.
Camino Mosquetera, 56. — Villacampa. — Teléfono 333151.
Camino Puente Virrey, 45. — G. Saldaña. — Teléfono 410601.
Copérnico, 3 (barrio Oliver). — Ferrández. — Teléfono 330171.
Coso, 131. — Calvo Gil. — Teléfono 293076
Estébanes, 31 — Ucelay Rived. — Teléfono 216832.
Eugenia Bueso, 13 (Las Fuentes). — Vilalta. — Teléfono 211476.
General Franco, 2 dupdo. — Hernando. — Teléfono 224029.
Germana de Foix, 15. — Carreras. — Teléfono 294178.
Lucas Gallego 66. — Cuadros. — Teléfono 253782.
Lasierra Purroy, 61. — Bernad. — Teléfono 271508.
Paseo Cuéllar 3. — García-Atance. — Teléfono 273686.
Paseo Fernando el Católico, 40. — Gimeno. — Teléfono 250441
Paseo María Agustín, 23. — Calvo García. — Teléfono 233496.
Paseo de Marina Moreno, 6. — Millán. — Teléfono 229947.
Reina Fabiola, 2. — Lacorte. — Teléfono 417439.

Los servicios de oxigenoterapia pueden solicitarse en todas las farmacias o avisando directamente al teléfono 257253.

BOLSA UNIVERSITARIA DE TRABAJO

OFERTAS

Se precisa universitaria para cuidado de niños, quedándose a dormir en casa de la familia. Ref. 72200.
Se precisa universitaria para cuidado de niños, desde las seis de la tarde hasta las diez de la mañana. Ref. 72201.
Se precisan estudiantes mejicanos, nicaragüenses y colombianos. Referencia 72208.

DEMANDAS

CLASES PARTICULARES DE CIENCIAS

Estudiante de Ciencias, cuarto curso. Ref. 720025.
Estudiante de Veterinaria, primer curso. Ref. 720026
Estudiante de Ciencias, cuarto curso. Ref. 720027.
Estudiante de Ciencias, segundo curso. Ref. 720028.

CLASES PARTICULARES DE LETRAS

Estudiante de Derecho, primer curso. Ref. 720362.
Estudiante de Derecho, primer curso. Ref. 720363.
Estudiante de Filosofía, cuarto curso. Ref. 720364.
Estudiante de Filosofía, tercer curso. Ref. 720365.

SECCION DE TRABAJOS DE ENCUESTAS

Estudiante de Filosofía, segundo curso. Ref. 721358.
Estudiante de A. T. S., tercer curso. Ref. 721359.
Estudiante de A. T. S., tercer curso. Ref. 721350.
Estudiante de Medicina, cuarto curso. Ref. 721361.

TRABAJOS PARTICULARES DE EMPRESA

Estudiante de Medicina, sexto curso. Ref. 721834.
Estudiante de Medicina, primer curso. Ref. 721835.
Estudiante de Filosofía, tercer curso. Ref. 721836.
Estudiante de C. O. U. Ref. 721837.

SECCION DE CUIDADO DE NIÑOS

Estudiante de Ciencias, segundo curso. Ref. 721193.
Estudiante de Medicina, primer curso. Ref. 721194.
Estudiante de Medicina, cuarto curso. Ref. 721195.
Estudiante de Medicina, primer curso. Ref. 721196.

SECCION DE CUIDADO DE NIÑOS (régimen de urgencia)

Teléfonos 340150, 219631 y 376918.
Dirigirse a Centro Guía del Patronato de Obras Docentes del Movimiento. Sanclemente, 4, primero. Teléfono 230148.

Trillo-Figueroa inició en La Almunia su contacto con la provincia

• Presidió una Asamblea comarcal de autoridades y mandos locales, a la que asistieron más de doscientos representantes de toda aquella zona

El aprovechamiento integral del Jalón, aspiración unánime de todos los reunidos

Ayer, la Jefatura Provincial del Movimiento inició en La Almunia de Doña Godina una serie de asambleas de autoridades y mandos, que ya fueron anunciadas en su discurso de toma de posesión por el gobernador civil y jefe provincial del Movimiento, don Federico Trillo-Figueroa y Vázquez, en su propósito de establecer un contacto directo y personal con la provincia y los rectores de cada uno de sus pueblos. La Almunia ha sido sede de esta primera Asamblea, porque así le corresponde en orden alfabético, criterio que ha querido seguir nuestro gobernador civil y jefe provincial en este plan de visitas a nuestras comarcas.

Desde Zaragoza, partió el señor Trillo-Figueroa, a las diez de la mañana, acompañado por el subjefe provincial del Movimiento, don Fernando Molinero Sánchez; el vicepresidente de la Diputación, doctor Malumbres Logroño; el jefe del Departamento de Política Local, don Jesús Fernández Rivero; inspectores del Movimiento, señores Collados y Pasamontes, delegados provinciales de Servicios y los delegados provinciales de varios Ministerios.

CARIÑOSO RECIBIMIENTO

Las calles de la villa se habían engalanado con profusión de colgaduras y banderas nacionales y del Movimiento. Varias pancartas testimoniaban el saludo popular del vecindario al gobernador civil y jefe provincial. En la gran plaza y ante el edificio del palacio municipal, con su estructura mudéjar, se había concentrado todo el vecindario y las autoridades y mandos de los municipios de la comarca, que en número de más de doscientos eran portavoces de los Ayuntamientos, de los Consejos Locales y de las Hermandades Sindicales de Labradores y Ganaderos. Al descender del coche, el señor Trillo-Figueroa fue recibido con una clamorosa ovación, siendo cumplimentado por el alcalde de la villa y diputado provincial del distrito, don Pedro Martínez Orna, al frente de la Corporación municipal en pleno, y las demás autoridades locales, en cuya compañía penetró en el palacio municipal, visitando sus dependencias y firmando, con expresiva dedicatoria, en el libro de oro de la villa. Correspondiendo a los aplausos del vecindario, desde el balcón principal de la Casa Consistorial les dirigió un afectuoso saludo.

VISITA A LA POBLACION

Tras su breve estancia en las dependencias municipales, donde examinó los planos de obras realizadas y de los proyectos en marcha de la comarca, el señor Trillo-Figueroa y séquito se trasladaron a la Cooperativa Hortofrutícola de San Sebastián, donde se reunía la Asamblea de autoridades y mandos. Abrían marcha las «majorettes» de La Almunia, con su banda de cornetas y tambores, y a continuación la banda municipal de música, interpretando marchas y pasacalles.

Las autoridades recorrieron varias calles de la villa, perfectamente pavimentadas, recibiendo el homenaje cariñoso del público.

A las once y media de la mañana, el gobernador civil y jefe provincial llegó al salón de actos de la Cooperativa, ocupando la presidencia de la magna reunión. A su derecha tomaron asiento el vicepresidente de la Diputación Provincial, don Ricardo Malumbres; el subjefe provincial, don Fernando Molinero; los delegados provinriales de la Organización Sindical, señor Ruiz Ortega, y de Trabajo, señor Sueiro Rodríguez, y el jefe del Departamento de Política Local, señor Fernández Rivero. A su izquierda se hallaban el alcalde de la villa y diputado provincial, señor Martínez Orna; los delegados provinciales de Educación y Ciencia, señor Gerona de la Figuera; de Obras Públicas, don Luis Cariñena; de Agricultura, don Juan Manuel Juste Trullén, y de la Vivienda, don Pascual Portolés. En lugares preferentes se hallaban también los inspectores provinciales del Movimiento, señores Collados y Pasamontes; el director de la Confederarión Hidrográfica del Ebro, señor Sancho Ibarra; delegado provincial de la Juventud, don Ricardo Moreno; la delegada provincial de la Sección Femenina, doña Rosina Carrillo de Mateo Blanco; el presidente de la Cámara Oficial Sindical Agraria, señor García Delgado, y el secretari de la misma, señor Marín Cantalapiedra.

En la sala se encontraban los representantes de todos los municipios de la comarca.

El alcalde de la villa dio la bienvenida al gobernador civil y autoridades provinciales y comarcales deseándoles una grata estancia en la localidad.

PALABRAS DEL GOBERNADOR CIVIL Y JEFE PROVINCIAL

El señor Trillo-Figueroa saludó a los representantes de los Ayuntamientos, Consejos Locales y Hermandades Sindicales de la zona, y recordó que hace ya muchos años, en su juventud, pasó por esta villa, camino de los frentes de Aragón, sin sospechar que ahora volvería a ella para servir a esta comarca y a la provincia en la paz.

Aludiendo a párrafos de José Antonio, dijo que la verdad de España está en nuestros pueblos y que por ello quiere visitarlos y conocerlos. García Sanchiz hablaba de "españolear", y remedando sus palabras quiero expresaros —añadió— que pretendo "zaragocear" pisando los pueblos, puesto que Zaragoza no es sólo su paseo de la Independencia. "Zaragocear" es conocer a los pueblos, unirlos, entenderlos y comprenderlos. Por eso iniciamos estas jornadas que culminarán, tras el recorrido por todas las cabeceras de distrito, en una gran asamblea general en la capital.

Explicó a continuación la razón de estas asamb'eas. Primeramente, su motivación responde a un por qué: la necesidad de tener un contacto humano y directo con las distintas autoridades y mandos de las zonas de la provincia para que surja el afecto y nos apartemos un tanto del sentido rigurosista de la autoridad.

¿Para qué se celebran estas reuniones?, se preguntó, y respondió: Simplemente para cambiar impresiones entre los mandos locales y provinciales e incluso vosotros mismos, con vuestras experiencias personales.

¿Cómo se van a desarrollar estas asambleas?, fue otro de los planteamientos que hizo el gobernador civil y jefe provincial, al iniciarse la primera que bajo su mandato se realiza en la provincia. "Vengo a aprender y no he querido aprender lo que es Zaragoza en mi despacho, sino aquí, en los pueblos. Agradezco que en esta tarea me acompañen los de'egados provinciales de distintos Ministerios, que pueden asesorarnos e informarnos sobre las cuestiones que se vayan planteando".

INFORMES DE LOS MUNICIPIOS

Comenzó informando el alcalde de La Almunia de Doña Godina sobre sus problemas locales. La población va en aumento; no hay recesión alguna. Como proyectos expone la creación de varios centros docentes a diversos niveles.

Contestó el delegado provincial de Educación y Ciencia, señor Gerona de la Figuera, reconociendo que esta villa ha sido pionera en una perfecta organización de sus planes educativos con la coordinación de los sectores de enseñanza, tanto estatal como no estatal, y que en el primer programa del año 1973 se incluye el proyecto de concentración escolar y otras mejoras en el ámbito docente.

El señor Martínez Orna se refirió a los proyectos de abastecimiento de agua y saneamiento y a este respecto, el director de la Confederación Hidrográfica del Ebro, señor Sancho Ibarra, expuso ampliamente los detalles del llamado «Plan Jalón», que abarca 121 términos municipales de la provincia.

PROXIMA VISITA DEL DELEGADO NACIONAL DE EDUCACION FISICA Y DEPORTES

El alcalde de La Almunia siguió exponiendo otros problemas locales, entre los cuales se encuentran la construcción de una piscina y varias instalaciones deportivas.

El señor Trillo-Figueroa anunció que el delegado nacional de Educación Física y Deportes, por propia iniciativa, visitará esta provincia próximamente, y entonces será ocasión para conocer todas las posibilidades de ayudas para las instalaciones deportivas en las distintas localidades y comarcas.

En el curso de un amplio diálogo sobre las instalaciones deportivas en general se coincidió en los atractivos que la juventud puede encontrar en los pueblos de la comarca. Parece ser, según el criterio de algunos de los representantes de los pueblos, que el único atractivo son las discotecas o salas de fiestas. Se entró, pues, en un tema importante: el de la juventud, que el gobernador civil calificó como «la parcela más exquisita de la sociedad».

«Los pueblos —dijo el señor Trillo-Figueroa— pueden perecer por tres causas: la extremada riqueza, la extremada pobreza o por ociosidad. Es preciso canalizar el ocio y buscar un sano entretenimiento para llenar esas horas de asueto a las que se llegará progresivamente, cuando se reduzcan las jornadas laborales. Y es preciso y urgente evitar que el ocio de la juventud se desvíe por los caminos de las drogas o del materialismo. La juventud actual, según el señor Trillo-Figueroa, tal vez sea mejor que la de anteriores generaciones, pero tiene mayores peligros por el ambiente en que vive y en los que se puede desarticular su moral.

Intervino el delegado provincial de la Juventud para exponer los proyectos de Hogar Juvenil en La Almunia concretamente, de acuerdo con su Ayuntamiento.

Fueron también estudiados en la Asamblea otros problemas locales, tales como la puesta en marcha de una biblioteca, ya montada, pero no abierta al público, y la posibilidad de creación de un Teleclub.

INFORMES DE LOS MUNICIPIOS

A continuación informaron los diversos municipios de la comarca, iniciándolo el alcalde de Alagón. Están realizando el abastecimiento de aguas y saneamiento, que tienen prácticamente resuelto. Tienen insuficiencia de puestos escolares y proyectan la construcción de 16 nuevas Unidades. El edificio del Ayuntamiento está en estado de ruina, pero con la aportación del vecindario, de la Diputación y con el superávit del ejercicio anterior del presupuesto, puede realizarse la obra de reconstrucción. Necesitan ampliar el plan de urbanización y construir una piscina en el campo polideportivo municipal. Como problema acuciante tienen el de la pavimentación, en el momento que se den por terminadas las obras de abastecimiento de aguas y saneamiento.

Como proyectos inmediatos quiere el Ayuntamiento de Alagón sacar del casco urbano el ganado establizado, creando una zona en la periferia con esta finalidad. Aspiran a que se cree una feria de ganado, ya que es muy importante la ganadería en dicho término municipal, tanto en vacuno de leche como de recría.

La presidencia de la Asamblea comarcal de autoridades y mandos locales, celebrada ayer en La Almunia de Doña Godina.—(Foto MONGE.)

Siente la villa de Alagón el temor de que pueda cerrarse la fábrica azucarera, con ciento veinticinco puestos laborales fijos y cuatrocientos de campaña.

Intervino el delegado provincial de Agricultura, señor Juste, quien explicó la recesión en el cultivo remolachero en esta comarca, por la poca rentabilidad del producto, equiparada con la de otros cultivos.

El gobernador civil insinuó la posibilidad de intensificar la cabaña ganadera, con lo cual se intensificaría a la vez la producción de cereales y forrajes para piensos. El presidente de la Cámara Sindical Oficial Agraria, señor García Delgado, intervino para informar respecto a la problemáti- agrícola de este Municipio, en el que es importante defender los precios del maíz, ante las importaciones de este producto.

Alcalá de Ebro, con 520 habitantes, tiene proyectos de abastecimiento de aguas y saneamiento y de un camping para turismo.

Alfamén tampoco tiene abastecimiento de aguas; necesita un silo de cereales y una Casa de la Juventud.

Almonacid de la Sierra está realizando su primera fase de abastecimiento de aguas y tiene aprobados los presupuestos para la segunda y tercera fase. Se están realizando las obras para incrementar los regadíos en 700 hectáreas del término municipal. Se han proyectado un parque, pavimentaciones y la construcción de viviendas, para sustituir las antiguas y ruinosas por otras adecuadas y modernas. Necesitan modernizar los caminos rurales que sean susceptibles de modernización.

Alpartir realiza obras de colonización, y Bárboles no tiene inconveniente en asimilarse al Municipio de Alagón, puesto que con sus 450 habitantes es costoso mantener el presupuesto municipal.

Bardallur y Botorrita tienen también grandes problemas, dado su escaso censo de población. Cabañas de Ebro lleva adelante su proyecto de conducción de aguas, no incluido en el llamado «Plan Jalón». Calatorao intenta construir un matadero pavimentar varias calles y levantar un complejo deportivo.

Chodes, con sólo 167 habitantes, hace tiempo que inició gestiones para incorporarse al Ayuntamiento de Morata de Jalón. El alcalde de esta localidad manifestó que serían bien recibidos en su Municipio los vecinos de Chodes, pero, al parecer, ha habido algunas dilaciones administrativas en este expediente.

APROVECHAMIENTO INTEGRAL DEL JALON

El informe del alcalde de Epila, señor Latre del Solar, fue muy interesante. En el aspecto local lamentó que, por el cierre de la fábrica azucarera, que fue, en su tiempo, una de las más importantes de Europa, haya remitido el censo de población activa en un 30 por ciento, en el plazo de cuatro años. En un aspecto más amplio, consideró como vital para toda la comarca la realización del Plan de Aprovechamiento Integral del río Jalón, que ya ha salido a concurso de estudio entre empresas técnicas. La fertilidad de las tierras —dijo el alcalde de Epila—, las condiciones climáticas y las posibilidades de realización de este proyecto, hacen prever que ésta sea una de las obras de regadío en Aragón, y tal vez en España, de mayor rentabilidad económica y con menor gasto de inversión.

En cuanto a la concentración de algunos pueblos en el municipio de Epila, dijo que podrían agruparse en él cuatro localidades de escaso censo de población. Aspira a la creación de un colegio nacional de concentración comarcal, cuyos terrenos ya se han cedido al Ministerio de Educación y Ciencia, y terminó lamentándose de que en varios pueblos de aquella comarca no haya asistencia médica, porque no hay titulados que opten a cubrir estas vacantes.

Figueruelas tiene todos los problemas de un municipio pequeño y de insuficiente presupuesto; Grisén pide obras de defensa contra las avenidas del río. Lucena de Jalón no se siente muy ilusionado con su fusión en otro municipio mayor y solicita la creación de un Plantel de Extensión Agraria. Lumpiaque está en sus proyectos de abastecimiento de aguas y saneamiento, y Morata de Jalón expuso los problemas del azud del río Grío.

La Muela tiene concedida y en tramitación la construcción de una casa-cuartel de la Guardia Civil y destinará el edificio que actualmente ocupa a un teleclub. Tiene solicitada desde hace tiempo la concentración parcelaria y desearía que se efectuara lo antes posible. Pedrola ha iniciado su abastecimiento de aguas, con un presupuesto de 13 millones de pesetas; también ha tramitado la concentración parcelaria; pide la instalación de industrias, para lo cual el Ayuntamiento daría las máximas facilidades, y tiene el problema económico del recubrimiento de una acequia y otros de regadíos, que cargan extraordinariamente el presupuesto de los regantes del término.

En Pinseque se iniciará el abastecimiento de aguas. Han construido un complejo polideportivo, pero falta una piscina.

JUMELAGE DE LAS PLASENCIAS

Cuando informó el alcalde de Plasencia de Jalón, el señor Trillo-Figueroa evocó su estancia en Cáceres, donde existe otra Plasencia, cuya etimología explicó y que significa que es lugar que agrada a Dios y a los hombres. Le agrada reencontrarse en Aragón con esta Plasencia y sugiere al alcalde de la misma que establezca contacto de hermandad con su homónima extremeña.

Plasencia de Jalón no tiene abastecimiento de aguas.

En Pleitas, también un minimunicipio, según su alcalde están necesitados de todo. Ricla tiene las escuelas en muy malas condiciones. Rueda de Jalón insiste en la necesidad de ese aprovechamiento integral del río para ampliar los regadíos.

ORDENACION RURAL

A través de los informes de distintos alcaldes y jefes locales, se ha visto en esta importante reunión una necesidad: acrecentar la riqueza agrícola de la comarca. Por ello, el gobernador civil consultó a la Asamblea si consideraba oportuno que se solicitase de la Superioridad la ordenación rural de la zona. Un unánime sí fue el mejor refrendo a esta pregunta de nuestro jefe provincial.

Salillas de Jalón, otro minimunicipio, no está muy dispuesto a la integración en otro de mayor censo. En Urrea de Jalón no hay abastecimiento de aguas.

RESUMEN DE LA JORNADA

Fue larga, laboriosa y eficiente la jornada de la mañana, que terminó ya muy entrada la tarde. El señor Trillo-Figueroa hizo un resumen de la misma que pudieran ser unas interesantes conclusiones: En primer lugar, conseguir el aprovechamiento integral del río Jalón. La evidencia de que la mayor parte de los pueblos de la zona están carentes de abastecimiento de aguas y alcantarillado. Por otra parte, la urgencia de un plan de ordenación rural, y como resumen de todas estas aspiraciones, determinar que nuestra provincia precisa que sea declarada de acción especial, porque la mayor parte de sus municipios no cuentan ni con los servicios mínimos obligatorios que exige en unos casos y recomienda en otros la Ley de Régimen Local.

Me llevo de esta visita —dijo el señor Trillo-Figueroa— una visión de conjunto de esta comarca: he conocido sus problemas y agradezco a las autoridades y personalidades que me han acompañado en este servicio, puesto que considero que es el mejor que podemos hacer a la comarca, a la provincia y a España.

Una gran ovación acogió las palabras del señor Trillo-Figueroa, quien se trasladó a continuación al "Mesón de la Ribera", donde se sirvió una comida de hermandad a todos los asambleistas. A los postres actuó el grupo folklórico de Epila, que dirige el famoso cantador "Redondo".

CONCEJO ABIERTO

Nuevamente en el salón de la Cooperativa, el gobernador civil y jefe provincial hizo entrega de las subvenciones que el Patronato Provincial para la Mejora de la Vivienda Rural concede a esta comarca y que fueron recibidas por los alcaldes respectivos. Dichas subvenciones son las siguientes:

Almonacid de la Sierra, 250.000 pesetas; La Almunia de Doña Godina, 25.000; Botorrita, 25.000; Cabañas de Ebro, 360.000; Grisén, 255.000; Morata de Jalón, 230.000; La Muela, 340.000 y Pedrola, 150.000, que representan un total de 1.635.000 pesetas.

A continuación, el señor Trillo-Figueroa pronunció un discurso ante todos los representantes de los municipios de la comarca y numerosos vecinos de La Almunia de Doña Godina.

Comenzó diciendo que había venido a esta Asamblea a aprender en el contacto directo con los mandos y autoridades de la comarca, y que se llevaba una impresión bastante completa de los problemas socioeconómicos de esta comarca. La necesidad de llevar a cabo el aprovechamiento integral del Jalón, la carencia de abastecimiento de aguas y saneamiento y la impresión de que ésta no es una zona deprimida, sino próspera, son las experiencias que he obtenido en este contacto humano y personal con las autoridades y mandos locales.

Esta mañana —agregó— hemos hablado de problemas socioeconómicos, pero esta tarde tenemos que hablar de política. Estas jornadas están dirigidas en ambas vertientes, porque no puede concebirse una sin la otra.

El Movimiento es una entidad política creada por Francisco Franco sobre las estructuras de Falange Española y de las J. O. N. S. y de la Comunión Tradicionalista, el 19 de abril de 1937; en este Movimiento caben todos los españoles, puesto que tiene abiertas sus amplias puertas, siempre que vengan con la voluntad de unirse a él.

La validez de nuestro Régimen —dijo después— está avalada por dos referéndum que nos han proporcionado las Leyes fundamentales suficientes para la plena participación política de los españoles. Lo que ocurre —agregó— es que no se quiere ejercer muchas veces unos derechos que todo español tiene, pero a través del cauce legalmente establecido.

El contraste de pareceres —según dijo el gobernador civil y jefe provincial— está patente a través de las Hermandades Sindicales de Labradores y Ganaderos, de nuestros Sindicatos, de los Consejos locales del Movimiento, de las Corporaciones locales, de las Cortes Españolas, del Consejo Nacional y del Consejo del Reino, ahora tan ampliado. En España —dijo— cualquier hombre de buena voluntad puede llegar a ser concejal de su propio municipio, pero a través de los distintos estamentos; incluso puede participar en las funciones del Consejo del Reino.

El Movimiento es un cauce de participación plena, en el que cabe el contraste de pareceres, pero sin resucitar separatismos regionales, ni de clases y mucho menos de los que nos dividieron a los españoles, por culpa de los partidos políticos. El Movimiento es una función política al servicio de los españoles.

Explicó luego la función de los Consejos Locales del Movimiento, que deben acuciar en la resolución de los problemas locales, y terminó diciendo que el Movimiento es la obra de Franco y que tiene su continuidad y proyección en el Príncipe de España. Los hombres y mujeres, inasequibles al desaliento, leales a Franco y a sus principios legaremos a nuestros hijos una España más grande, más justa y más libre.

Terminó con un viva a Franco y el grito de ¡Arriba España!, clamorosamente contestados, como también habían sido subrayados con grandes ovaciones varios párrafos de su brillante discurso.

Finalizado el acto, a última hora de la tarde, el señor Trillo-Figueroa y demás autoridades iniciaron su regreso a Zaragoza, siendo despedidos con vivas muestras de entusiasmo y cordialidad por parte de todos los asistentes a esta primera Asamblea comarcal de Mandos, que hace augurar positivos resultados en el plan de provincialización que anunció días atrás en la Diputación el señor Trillo-Figueroa.

UN ESFUERZO LLAMADO PROGRAMA NAVAL

Por José Cervera Pery

POLITICA DE BUEN QUEHACER

La documentadísima exposición que el almirante jefe del Estado Mayor de la Armada, acaba de hacer al ministro de Marina, en ocasión de la reciente Pascua Militar, y el discurso pleno de realismo y oportunidad de dicha autoridad en la misma ceremonia han vuelto a poner de manifiesto las constantes de unas tareas, que con el ritmo y pulso de las cosas bien medidas y pensadas se está llevando a cabo en la Armada, buscando así la más eficaz renovación, en el afán de conseguir para España una Marina moderna, eficaz y digna.

Nuestro poder naval se encuentra en estos momentos en fase de esperanzadora expansión, dispuesto a jalonar las cotas proyectadas, a cubrir las singladuras previstas y a encararse con un futuro prometedor. El Plan General de la Armada, del que forma parte el Programa Naval Español, y cuyas dos fases —la que termina y la que comienza—, han sido tan brillantemente analizadas por el almirante Pita Da Veiga, trazó en su día con serena visión de futuro las coordenadas del sistema, y así ha podido afirmarse que el año que acaba de terminar ha sido un año en que los objetivos previstos se han ido desarrollando con el ritmo impuesto. Un año más en el que la política del buen quehacer ha estado presente en las actividades y en los proyectos.

PANORAMICA ACTUAL DEL PROGRAMA NAVAL

Mucho se ha venido hablando y mucho puede hablarse aún, de la panorámica actual del Programa Naval Español, cuya primera fase puede considerarse felizmente culminada. Recientemente se realizaron las pruebas sobre amarras de la primera de las fragatas DEG-7 la «Baleares» botada el 20 de agosto de 1970 con especial solemnidad como cabeza de la serie, ya que junto al Caudillo y al ministro de Marina estuvieron también presentes quince ministros del Gobierno. A la «Baleares» siguieron las siguientes botaduras: de la «Andalucía» en marzo de 1971: de la «Cataluña» en noviembre del mismo año: la «Asturias» en abril de 1972, y por último la ««Extremadura» en noviembre último.

El tiempo estimado entre la botadura y la entrada en servicio de las fragatas, es de unos tres años, por lo que se prevee que la «Baleares» está a punto para su entrega total y puesta en servicio, en este primer trimestre del año, y en este ritmo creciente se irán entregando los demás. En la adopción de este tipo de unidades para los efectivos de la Armada, se tuvo muy en cuenta las valoraciones logísticas de acuerdo con el binomio «eficacia-coste», ya que estos barcos pueden tener una actividad a pleno rendimiento de veinte años o más, para lo cual nada más hay que modificar su armamento, instalándole aquel que se considere más conveniente a medida del avance de la tecnología.

Con respecto a los submarinos —otro de los estudios básicos del Programa Naval— y de los que tan huérfanos hemos estado desde el fin de la guerra de Liberación, el pasado mes de diciembre el «S-63», segundo de los «Daphnés» en construcción fue alta provisional en la lista de buques de la Armada y pasó a tercera situación operativa. Como es sabido la puesta a flote de esa unidad tuvo lugar en Cartagena en octubre último por lo que el hecho de que este buque pase a ser considerado como de tercera situación en poco más de dos meses, constituye todo un record en el ritmo de construcción de la factoría cartagenera de la «Empresa Nacional Bazán». Y en las gradas de plena construcción los «S-63» y «S-64», con lo que los efectivos de esta flotilla submarina de mediano porte y notables avances técnicos quedarán a pleno rendimiento en fecha próxima, alcanzándose así un nivel excelente, acorde con las necesidades navales del país.

EL FUTURO COMIENZA A SER PRESENTE

Como en este trabajo no queremos tratar otros aspectos que los exclusivamente concernientes a la ejecución y desarrollo del Programa Naval Español, vamos a glosar brevemente las actividades que responde a proyectos coordinados con la puesta a punto de la segunda fase. El plan de inversiones elaborado por el Estado Mayor de la Armada para esta etapa comprende la obtención de un crucero ligero, tres destructores, diez escoltas costeros, dos submarinos, seis patrulleros pesados, seis patrulleros ligeros, un buque de apoyo logístico, un buque nodriza de submarinos, un transporte ligero y diversos medios de combate para el arma aérea, así como lanchas de desembarco, tren naval respetos, municiones y renovacin del equipo de infantería de marina.

Si tenemos en cuenta que las palabras del almirante Baturoné han sido muy significativas, en cuanto a la potenciación de la industria naval española y la reducción de compras en el exterior, cabe esperar que esta segunda fase del Programa Naval suponga el deseado incremento en la producción que tan amplios horizontes puede abrir en la panorámica del mundo laboral de nuestra industria naval, tan eficiente siempre como sacrificada a veces.

Todo ello permite mirar con optimismo esperanzado hacia ese futuro que ya ha empezado a ser presente, y confiar en que no ha de interrumpirse esta escalada tan razonable como necesaria. La primera fase del Programa Naval ha cumplido sus objetivos esenciales. La ejecución de la segunda fase ha dado comienzo ya. Los órganos de trabajo de la Armada y la animosa volutad de sus componentes siguen teniendo la palabra... —(PYRESA).

Disposiciones referentes a la región

El «Boletín Oficial del Estado», en su número correspondiente al día de ayer, publica las siguientes disposiciones que afectan a nuestra región:

Decreto del Ministerio de Justicia, por el que se nombra fiscal de la Audiencia Provincial de Huesca a don José María Riera Larios.

Orden de la Presidencia del Gobierno por la que se convoca concurso para proveer, con jefes y oficiales del Ejército de Tierra, las plazas de los Ministerios y organismos que se mencionan: en el Instituto Nacional de Estadística, una plaza en Teruel; en el Ministerio de Hacienda, dos plazas en Teruel; en el Ayuntamiento de Teruel, dos plazas para empleos de coronel a teniente en oficinas municipales, y para el Ministerio de Trabajo, una plaza en Teruel.

Una resolución de la Dirección General de Energía del Ministerio de Industria, autoriza a «Eléctricas Reunidas de Zaragoza, S. A.», para establecer una línea de transporte de energía eléctrica de Aliaga, por Perales a Teruel, y la declaración en concreto de la utilidad pública de la misma.

Por una orden del Ministerio de Agricultura se aprueba la clasificación de las vías pecuarias en el término de Ansó, provincia de Huesca.

En resolución del Ayuntamiento de Zaragoza, se anuncia la subasta para la contratación de las obras de pavimentación de acceso al Parque Sindical desde la carretera de Logroño. El tipo de licitación es de 2.870.660'62 pesetas, y el plazo de entrega de las obras se fija para el día 15 de abril del corriente año. Pliegos, plazos y condiciones se hallan expuestos en la Sección de Propiedades de la Secretaría del Ayuntamiento.

Por otra resolución del Ayuntamiento de nuestra ciudad, se anuncia la subasta de las obras de pavimentación al mismo Parque Sindical desde la prolongación de la calle de Pablo Gargallo, por el antiguo camino de Monzalbarba, con un tipo de licitación de 7.214.260'35 pesetas, con el mismo plazo y condiciones que el anterior.

AMANECER
se vende en
ALAGON
ORENCIO GONZALEZ
Mayor, 16 (Librería)

CRONICAS REGIONALES

TAUSTE TENDRA UNO DE LOS COMPLEJOS GANADEROS MAS IMPORTANTES DE EUROPA

• *Lo promocionan el Banco Industrial de Cataluña, la Cooperativa del Campo de San Miguel y don José Cruañes Oliver*

Como dábamos cuenta el pasado domingo, día 18, de las gestiones iniciadas por la Cooperativa del Campo de San Miguel Arcángel de esta localidad, en unión del Banco Industrial de Cataluña y el entusiasta veterinario de los complejos ganaderos instalados en esta villa, don José Cruañes Oliver, presidente de la Asociación Nacional de Criadores de Ganado Porcino y Selecto y socio de la citada Cooperativa, ha fructificado con completo éxito, por lo que podemos adelantar, que esta importantísima sociedad que ha de denominarse «Tauste Ganadera, S. A.», lleva visos de que sea conocida internacionalmente y en especial en los países asociados al Mercado Común Europeo.

Dada la gran importancia de la idea, hemos seguido de cerca las reuniones que la mencionada Cooperativa ha celebrado durante los días 17, 19 y 20 del pasado mes de febrero para ilustrar e informar a sus asociados en los locales del Casino Principal y asimismo a cuantos directamente se han dirigido a su entusiasta Junta Rectora y por ello sabemos con el calor e interés que la mayor parte han acogido esta idea, convencidos de que para los mismos supone la solución para corregir el gran agobio que en la actualidad pesa en sus maltrechas economías agrarias; de cuyas razones ya recogíamos en la anterior información.

La Cooperativa que fue fundada el 17 de diciembre de 1916 por un grupo de elegidos labradores taustanos, que en aquel entonces constituyeron la Caja Rural Católica de Ahorro y Préstamo de San Miguel Arcángel, cuyos estatutos fueron aprobados por el Excmo. señor arzobispo de Zaragoza, don Robustiano Carra. Esta institución tenía como fin primordial fomentar el ahorro entre sus asociados, por lo que podemos considerarla como una antecesora a nuestras Cajas rurales actuales. No olvidó su fin social para el que fue creada y entre sus actuaciones puede señalarse la construcción de un grupo de viviendas para su entrega entre los socios necesitados, pioneros pues de lo que ahora en gran escala se realiza.

Desde diciembre de 1944 en que fueron adaptados sus estatutos a la Ley de Cooperación, figura inscrita en el Ministerio de Trabajo con el núm. 324, durante esas fechas y hasta 1962 sigue realizando actividades para proporcionar a sus asociados fertilizantes, etc., pero el 25 de marzo del citado año, en Junta general extraordinaria se toma el acuerdo de la construcción de un secadero de maíz y desde entonces desarrolla una labor ascendente y fructífera hasta el extremo de contar en la actualidad, con 996 socios que forman parte de las secciones de suministros, maquinaria, maíz, alfalfa y cebollas, cuya superficie que controla a través de sus socios, queda condensada en 6.661 hectáreas de trigo, 3.220 de cebada, 1.068 de maíz y 1.220 de alfalfa, lo que supone por el orden de las 12.000 hectáreas en producción y el volumen de productos agrarios comercializados por la misma, nos lleva a la última campaña 71-72 a un importe de ventas superior a los 100 millones de pesetas y que cuente con un extenso parque de maquinaria, desde abonadoras centrífugas hasta la máquina automotriz, cosechadora de maíz mazorca más modernas existentes en los mercados internacionales, juntamente con unas instalaciones de su propiedad que se encuentran ubicadas en la zona mejor comunicada de la villa y que ocupan más de 50.000 m2. con sus funcionales oficinas, deshidratadoras talleres propios, etc, etc., hace que la consideremos como una de las mejores montadas y de mayor pujanza de la región.

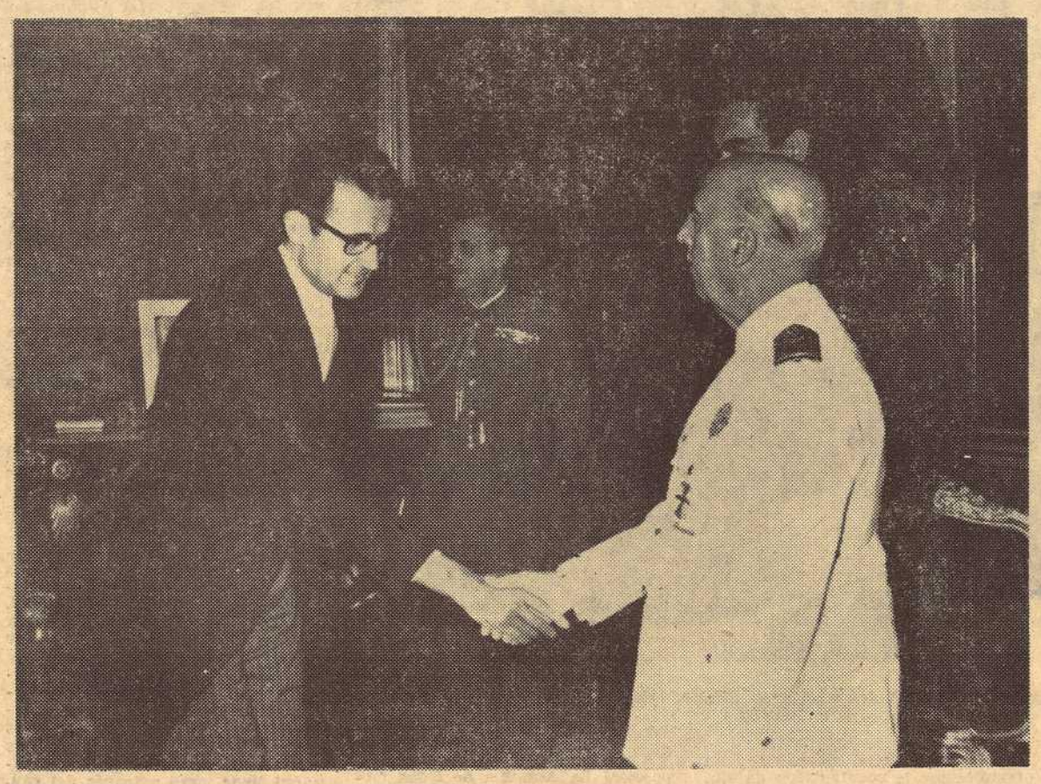

El presidente de la Asociación Nacional de Criadores de Ganado Selecto, don José Cruañes Oliver, durante una reciente audiencia que le concedió el Jefe del Estado, Caudillo Franco, acompañado del ministro de Relaciones Sindicales, señor García-Ramal

Por los antecedentes extractados, podemos llegar al interés con que ha estudiado la Cooperativa la propuesta inicial que por conducto del competente técnico, don José Cruañes Oliver, ha formulado el pujante Banco Industrial de Cataluña, que en la actualidad ya se encuentra preparando los correspondientes estudios técnicos-económicos, encargados a un elegido grupo de especialistas que capitanea un afamado ingeniero agrónomo francés.

Nos consta que las instalaciones como la que se pretende construir, no existe ninguna en nuestro país, toda vez que las más importantes se encuentran instaladas en las provincias de Santander, Burgos, Madrid y Toledo, pero que no llegan ni con mucho a la que nos referimos. En el resto de Europa hay pocas expiotaciones de estas dimensiones.

El proyecto que se encuentra en ejecución, comprende un complejo ganadero para 1.000 vacas lecheras, a desarrollar en tres fases, cuyo final se prevé para el año 1974.75, la primera fase ha de ser de 350 cabezas inicialmente.

La producción de carne está calculada a base de 500 novillos, con un promedio de 550 khs. cada uno, lo que nos da un total de 275.000 kgs. de carne, y el de la leche de la mejor calidad, con un 3 por ciento de grasa, en 15.000 a 17.000 litros diarios, cifrándose la producción bruta calculada por este concepto en 60 millones de pesetas y la producción bruta total, en 120 millones de pesetas.

El presupuesto de tan importante complejo industrial ganadero, se eleva a cifras desusadas en este sector, pudiendo cifrar a groso modo la inversión en más de 150 millones de pesetas.

El ganado primeramente a instalar se calcula en 200 vacas de la mejor calidad, de raza «Holstein Frisian» canadiense, importadas y también de hijas de madres importadas, nacidas y ambientadas en las mejores ganaderías actuales de nuestro país.

La superficie para las instalaciones proyectadas, son de 186.000 m2 de extensión y que se tienen solicitadas al Excmo. Ayuntamiento en terrenos conocidos por el «saso Ejea», cuyas circunstancias del polígono industrial de esta villa, ya las dábamos a conocer en la información primeramente citada y que esperamos que nuestro Ayuntamiento, ponga el mayor interés y apoyo en lo solicitado.

Los productos que se absorberán por este complejo, están calculados en la producción de 540 hectáreas y que descompuestas son como sigue: 300 hectáreas maíz forrajero; 180 hectáreas de alfalfa y 60 hectáreas de otros forrajes. Por parte de la Cooperativa se aportará contando con el extenso parque de maquinaria que posee, para la recolección de todos estos productos anteriormente citados y situarlos al pie de la explotación proyectada, por lo que se dará un doble uso y aplicación a toda esta maquinaria, que en la actualidad es propiedad de todos los asociados.

La aportación de capitales a la sociedad que se constituya, de un principio, tienen opción para suscribir acciones desde 5.000 pesetas en adelante, todos los socios de la actual cooperativa y lo propio los vecinos de Tauste y pueblos comarcanos que lo deseen, previa la obligación de hacerse asociado de la Cooperativa y asimismo aportar producción de sus forrajes, etc.

El Banco Industrial de Cataluña suscribe y aporta el capital íntegramente que no se haya recogido por los cooperativistas, hasta llegar al capital inicial que se acuerde desembolsar y también nos consta que la Caja de Ahorros y Monte de Piedad de Zaragoza, Aragón y Rioja, ha acordado conceder a los agricultores e interesados, préstamos en óptimas condiciones para facilitarles el acceso o participación en la sociedad.

Esta sociedad se acogerá, a todas las ayudas crediticias que la Ley determina, como es la acción concertada de ganado vacuno, que a buen seguro en las altas esferas administrativas encontrará el eco que semejante complejo se merece:

La Junta Rectora de la Cooperativa amablemente y con todo interés, en unión del también promotor señor Cruañes, tan conocido en el país por las ansias de expansión en crear riqueza ganadera que tiene demostradas, nos han atendido y facilitado cuantos datos les hemos solicitado, habiendo podido comprobar el entusiasmo con que se encuentran trabajando en este proyecto que tantos beneficios ha de aportar a Tauste y su comarca, al mismo tiempo que libera el agro local o por lo menos lo intenta de uno de sus peores momentos que en su historia está atravesando.

Muchas gracias, pues, a todos ellos y en especial al presidente de la Cooperativa, don José María Leciñena Longás; al gerente, don Pedro Semitiel, como portadores de la Junta Rectora en pleno, por la amabilidad que nos dispensaron al recabar la información que nos facilita todo lo expuesto.

Esperamos que el Banco Industrial de Cataluña, que ya nos hizo a los aragoneses la espléndida donación de los terrenos, para lo que en su día ha de ser la Ciudad Deportiva de Zaragoza, siga en esta línea para hacer el Aragón que el actual momento político español precisa y que esta parcela taustana confía merecer.

Conforme se vaya realizando el proyecto de la incipiente sociedad «Tauste Ganadera S. A.» les iremos dando cuenta a nuestros lectores: — BERROY.

El presidente y gerente de la Cooperativa del Campo de «San Miguel Arcángel», don José María Leciñena y don Pedro Semitiel, en unión de don José Cruañes, atienden y explican con todo detalle el proyecto del complejo ganadero próximo a instalar en esta villa.—(Foto LAIGLESIA.)

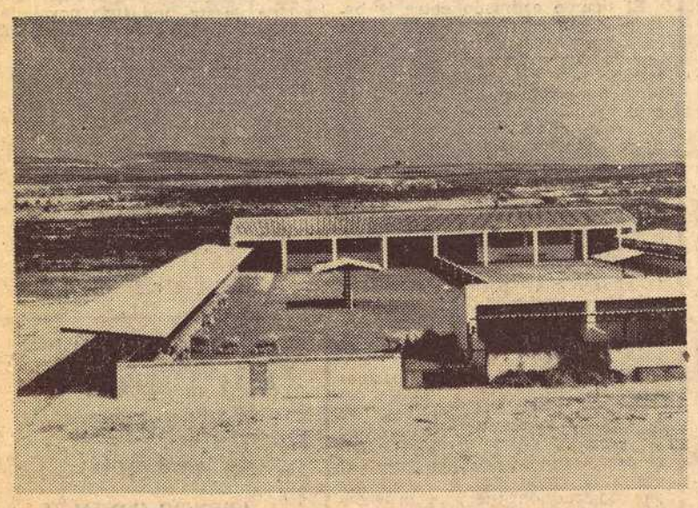

Una de las granjas pecuarias, situada en Tauste, y de la que es promotor el señor Cruañes

CALATORAO

Curso del P. P. O. para cultivadores de regadíos

En Calatorao se ha celebrado, bajo la presidencia del delegado provincial de Trabajo, don Camilo Sueiro Rodríguez, la clausura de un curso P.P.O. en la modalidad de Cultivador de Regadío, desarrollado durante los últimos cuatro meses, con asistencia de 28 alumnos, que han recibido enseñanzas de tipo teórico y práctico, estas últimas con la utilización de diversa maquinaria agrícola. La finalidad de este curso es capacitar a los agricultores de la localidad en las modernas técnicas de agricultura y mecánica agraria, al objeto de hacer más rentables sus explotaciones.

El acto de clausura revistió gran brillantez y estuvieron presentes en el mismo, con el señor Sueiro Rodríguez, el gerente provincial del P.P.O., don Miguel Angel Sampedro; el alcalde de dicha localidad, don Ladislao García Sánchez; el instructor de Zona, don Arturo Soguero, bajo cuya dirección se ha impartido este curso, y los monitores don Bernardo Plaza y don José Hinojosa.

Pronunciaron parlamentos el alumno don Emilio Garcés, el alcalde, señor García Sánchez y por último el delegado provincial de trabajo, que agradeció las colaboraciones tenidas para el desarrollo de las enseñanzas y de modo especial de la Hermandad de Labradores y Ganaderos, en cuyos locales se dieron las clases teóricas.

Hay que resaltar que, anteriormente, se han celebrado en esta misma localidad dos cursos de Fruticultura y uno de Tractoristas, con un total de 60 alumnos, y asimismo con excelentes resultados, puestos ya en evidencia en la mejora de los cultivos de esta zona.

En TERUEL
puede adquirir
AMANECER
en:
BIBLIOTECA ESTACION
—
Papelería FELIX ROYO
Amantes 23
—
Librería JESUS SANCHEZ
San Salvador 4
—
Papelería
MANUEL SICILIA
Joaquín Costa 10

DAROCA

Aniversario del Milagro de los Sagrados Corporales

Para asistir a los solemnes cultos que se celebran todos los años en el Monte Santo de Luchente (Valencia), en conmemoración del nacimiento del milagro en aquella población levantina, y con motivo del 734 aniversario, se desplazó desde Daroca una comisión formada por cuatro esclavos del Santísimo Misterio de los Corporales, presidida por el señor cura párroco de la ciudad.

Al regreso de aquel lugar tan querido por la ciudad de Daroca, manifestaron la grandiosidad de aquella jornada (24 de febrero), donde se congregan millares de fieles para tomar el Pan-Dios, allí precisamente donde quedaron bañadas en sangre las seis Hostias Consagradas destinadas a comulgar los seis capitanes de los Tercios de Teruel, Calatayud y Daroca. El día resultó bastante ventoso, sin que por ello se vieran mermados los cultos.

Traslado de la central telefónica. — Hace ya unos cuantos días que fue trasladada la central de Teléfonos desde la calle Mayor, donde estaba instalada, a un nuevo local junto al hotel «Legido», en la vieja entrada a Daroca. Indudablemente, para todos los que carecen de teléfono supone un pequeño contratiempo, tan acostumbrados a tenerla casi en el mismo centro de la ciudad.

Pavimentación de calles. — Sigue su marcha el plan de pavimentación de calles con arreglo a los planes trazados, y al salir a la luz estas cuartillas ya habrá quedado terminada también la llamada «El Portal de Valencia», pavimentada con losetas, que además de garantía encaja maravillosamente con el carácter medieval de la población, y aún hubiera resultado más armoniosa sin las filas de grandes losas de Calatorao que corren junto a los edificios.

Más sobre la línea de autobuses a Calatayud. — Sinceramente, y uno que ya tiene por los años mucho oído y vivido, no puede por menos que sentir pesimismo en torno a la tan cacareada y necesitada línea de autobuses de Calatayud que llegaría a Daroca para salvar la gran necesidad de buenas comunicaciones que hacen falta entre ambas poblaciones. ¿Qué pasa con esta demora? ¿A qué se debe este pasar tiempo sin ver los autobuses por aquí sin remediar esos trastornos que suponen, sobre todo para los que han de bajar por una u otra causa al Ambulatorio de la Seguridad Social en Calatayud? ¿Qué hay en concreto sobre este particular? — CORRESPONSAL.

HUESCA

Una residencia para ancianos pensionistas

El gobernador civil y jefe provincial del Movimiento, señor Fragoso del Toro, presidió el pasado viernes la sesión plenaria de la Comisión de Servicios Técnicos. En ella se dio cuenta de varias comunicaciones de Educación Física y Deportes sobre concesión de una subvención de 150.000 pesetas al "Airon Club", de Monzón, con destino a la construcción de un frontón y otra de dos millones de pesetas a la Diputación Provincial para instalaciones deportivas diversas. También se notificó la concesión de un préstamo de 600.000 pesetas a la Sección de Crédito de Azlor, concedida por el Banco de Crédito Agrícola.

Seguidamente el gobernador civil aludió a las gestiones realizadas recientemente en el Ministerio de Información y Turismo, para iniciar los trámites preceptivos que conduzcan a la declaración de "Zona de Interés Turístico Nacional" con la denominación "Pirineo del Alto Aragón", a las comprendidas al norte de la línea que va desde Agüero a Puente de Montañana, pasando por Ayerbe, Huesca, Barbastro y Benabarre.

Informaron los distintos delegados de Ministerios, destacando entre ellos el del delegado provincial de Trabajo al notificar a la Comisión que la Dirección del Servicio Social de la Seguridad Social de Asistencia a los Ancianos, ha ordenado la urgente iniciación de los trámites administrativos para la construcción en Huesca de una residencia provincial de pensionistas con un presupuesto aproximado de 70 millones de pesetas, con una capacidad de 200 plazas, 75 para matrimonios y las restantes individuales. Los terrenos para la construcción de dicha residencia han sido donados por el doctor don Manuel Artero, constando en acta la gratitud de la Comisión al doctor Artero por su generosa aportación a esta obra.

El subjefe provincial del Movimiento, informó sobre la tramitación del proyecto de un edificio para la Jefatura Provincial y Servicios en la plaza de Cervantes, y cuyas obras comenzarán tal vez en este mismo año.

INFORMACION FINANCIERA

BOLSA DE MADRID: Alza de valores

MADRID, 1. — Continúa el alza en el mercado de valores. La presión del dinero es notable y se extiende a todos los sectores. La jornada ha sido eufórica y muy animada, con insistente voceo en los corros y abundante público. El negocio ha sido bueno, claro y conciso, permitiendo cotizar la mayoría de los valores del mercado.

Al cierre, predominio del dinero en forma clara y muchas órdenes de compra pendientes que no se pudieron realizar por falta de papel a la venta.

El sector bancario sigue presentando el aspecto homogéneo de la jornada anterior. Son escasas las entidades que pierden enteros (Eurobanco, menos 5, y Herrero, que ayer cerraba con papel, se deja 10). El resto de los valores bancarios ganan enteros en su cotización, sobresaliendo Atlántico, 19; G. Comercio, 12; Granada, 14; Ibérico, 12; I. de León, 25, y Occidental, que gana 46 enteros. Hubo, además, dinero para muchos de estos valores.

El sector eléctrico presenta una situación más homogénea que en la jornada precedente. Se han generalizado las alzas, entre las que despunta Fecsa, pequeñas, 2; Fecsa, grandes, 2'50; H. Española, 3; Iberduero, 2, y Sevillana, 3'25.

El resto del mercado presenta mejoras generalizadas, las más destacables aparecieron en siderometalúrgicas, químicas y mineras.

Entre los derechos de suscripción, que presenta una situación similar a la precedente, sobresalen las 30 pesetas que gana el cupón del Banco Atlántico.—PYRESA.

CUADRO DE VALORES

BANCOS. — Zaragozano, 1.112 (+3); Atlántico, 1.041 (+19); Exterior, 618 (+3); Bilbao, 1.265 (+11); Bankunión, 762 (+7); Central, 1.207 (+5); Banesto, 965 (+8); Eurobanco, 715 (—5); Indubán, 885 (+10); Fomento 1.010 (+10); General de Comercio, 836 (+12); Granada, 818 (+14); Herrero, 1.320 (—10); Hispano, 943 (+7); Ibérico, 1.176 (+12); Cataluña, 932 (+10); Industrial de León, 755 (+25); López Quesada, 1.193 (+3); Mercantil, 1.197 (+2); Noroeste, 850; Occidental, 976 (+46); Popular, 1.225 (dinero); Rural y Mediterráneo, 750 (+8); Santander, 1.215 (+9); Urquijo, 1.069 (+5); Valencia, 1.535; Vizcaya, 980 (+7).

AGUA, GAS Y ELECTRICIDAD. Viesgo, 296; Langreo, 285 (+1); Catalana de Gas, 182 (+1); Eléctricas Reunidas, 125 (+0'75); Fecsa pequeñas, 267'50 (+2); Fecsa grandes, 263'50 (+2'50); Penosa, 179'50 (+1); Hidroeléctrica del Cantábrico, 280 (—1); Hidroeléctrica de Cataluña, 220 (—2); Hidroeléctrica Española, 75'75 (+3); Iberduero, 345 (+2); Nansa 220 (dinero); Sevillana, 300'25 (+3'25); Unión Eléctrica, 290 (+0'25).

ALIMENTACION. — Aguila, 260 (—4); Azucarera, 146 (+5); Cervezas Santander, 104 (+1); Ebro, 680 (+8).

COMERCIO. — Cic, 525; Finanzauto, 775 (dinero); Finanzauto y Servicios, 615 (dinero); Galerías Preciados, 535 (+5).

CONSTRUCCION. — Alba, 332 (+2); Asland, 462 (+2); Portland Valderrivas, 520 (+12); Dragados, 1.260 (—15); El Encinar, 249; Vallehermoso, 365 (+5); Est. Urbanos, 114 (+1); Ceisa ,220 (+10); Metropolitana, 373 (dinero); Simane, 275 (dinero); Urbis, 355 (+5).

INVERSION MOBILIARIA.—Fiponsa, 430 (+5); Cartisa, 545 (+5); Finsa, 420; Insa, 310 (+10); Patrisa grandes, 280 (+4); Patrisa pequeñas, 251 (papel); Popularinsa, 790 (+15); Invatisa, 290; Vamosa, 275 (+9).

MINERAS. — Duro Felguera, 175 (+10); Ponferrada, 200 (+3).

MONOPOLIOS. — Campsa, 445 (+5); Tabacalera, 505.

NAVEGACION Y PESCA. — Astilleros, 115 (+3); Transmediterránea, 188 (—1).

PAPEL Y ARTES GRAFICAS.— Papelera Española, 132 (+7); Papeleras Reunidas, 101; Sarrió, 197 (+2).

QUIMICAS. — Cros, 280 (+6); Energías, 210 (+7); Española del Oxígeno, 550 (+10); Explosivos, 383 (+8); Canarias 205 (dinero); Insular del Nitrógeno, 155 (dinero); Petróleos, 463 (+17); Hidro-Nitro, 251 (+3).

SEGUROS. — Fénix, 716 (+5).

SIDERURGICAS Y DE CONSTRUCCIONES METALICAS. — Altos Hornos, 248 (+8); Babcock y Wilcox, 177 (+9); Santa Bárbara, 156 (dinero); Material, 149 (+4); Nueva Montaña, 171 (dinero); Tubacex, 234 (+9); Española del Zinc, 168 (dinero); Citroën, 160; Femsa, 280; Fasa, 260; Santa Ana 111 (+6); Seat, 405 (+5).

TELEFONIA Y RADIO. — Telefónica, 395 (+1); Marconi, 200 (dinero).

TEXTILES. — Sniace, 184 (+5).

TRANSPORTES. — Metropolitano, 230 (—2).

DERECHOS DE SUSCRIPCION. Banca López Quesada, par, 266 (+4); Banca López Quesada, lib., 54'25 (+0'25); Bankunión, 400 (+7); Galerías Preciados, 297; Simane, 150 (+19); Banco Atlántico, 228 (+30).

INDICE DE COTIZACION DE ACCIONES. — Bancos comerciales, 118'87; bancos industriales, 123'97; eléctricas, 107'72; inversión, 128'89; alimentación, 111'53; construcción, 120'18; monopolios, 107'06; minerosiderúrgicas, 119'34; químicas y textiles, 123'17; varias, 112'70; general, 114'26.

FONDOS DE INVERSION.— Eurovalor I, 1.103'75; Eurovalor II, 560'64; Ahorrofondo, 1.700'83; Inrenta, 1.757'98; Suma, 1.527'81; Fondiberia, 1.363'13; Fondonorte, 129'09; Fontisa, 1.178'43; Planinver, 129'69; Gesta, 1.114'30; Gesteval, 111'52; Banserfond, 119'43. — PYRESA.

BOLSA DE BARCELONA

BARCELONA, 1. — A pesar de que con motivo del inicio de un nuevo mes se podían haber alterado las condiciones del mercado mobiliario, aunque sólo hubiera sido momentáneamente, nada de ello ha ocurrido, y la Bolsa de Barcelona ha reiterado hoy su firmeza, alcanzando los beneficios a todos los sectores, en especial al bancario, químico y siderometalúrgico. Al cierre persistía el ambiente optimista.

El índice alcanza la cota de 121'24, con una ganancia de 95 centésimas, y de las 100 clases de acciones cotizadas, 62 lo han hecho en alza, 17 repiten cambio y 21 bajan.—CIFRA.

CUADRO DE VALORES
(Facilitado por el Banco Central)

Banco Central, 1.209 (+5); Tabacos Filipinas, 165 (+1); Aguas de Barcelona, 298 (+1); Motor Ibérica, 285 (+2); Cementos y Portland, 465 (+5); Cros, 275 (+2); Telefónica, 394 (+1); Española de Petróleos, 451 (+9); Explosivos, 378 (+3); General Azucarera, 150 (+9); Sansón, 300 (+1); Industrias Agrícolas, 297 (+1); Carburos Metál., 567 (—3); Transmediterránea, 188 (+1); Catalana de Gas, 184 (=); Sevillana, 300 (+2); Sniace, 124 (—56); Dragados y Construcciones, 1.270 (—10); La Seda de Barcelona, 441 (+11); Fecsa de 5.000 pesetas, 292 (+31); Fecsa de 1.000 pesetas, 268 (—1); Seat, 400 (+5).

BOLSA DE BILBAO

BILBAO, 1. — Sesión desbordante, eufórica, con alzas importantes en muchos sectores, han sido las características de la jornada bursátil bilbaína de hoy.

La sala, repleta de público y gran afluencia de dinero, lo que ha motivado una sesión muy oportunista, pese a que en ciertos momentos del mercado madrileño —sin ir más lejos, mientras en Bilbao Hornos hacía 242, en Madrid llegaba en algunos momentos a la marca de 252— era lógico que al cierre se animaran los asistentes y se lanzaran en busca de cualquier cosa a cualquier precio.

Hoy se ha visto por primera vez a las eléctricas animadillas. Cabe esperar que arranquen tras su largo letargo. Al cierre, dinero claro para las eléctricas, irregulares las posiciones en siderúrgicas y en industriales, aunque con ligero predominio del dinero en estas últimas, y los bancos, sin signo, lo que quiere decir que en la mayoría de ellos era el papel el que hacía acto de presencia.—CIFRA.

CUADRO DE VALORES
(Facilitado por el Banco Central)

Naviera Aznar, 130 (—5); Naviera Bilbaína, 315 (=); Altos Hornos, 242 (=); Unión Resinera, 615 (—5); Hidroeléctrica Española, 274 (—1); Iberduero ordin., 345 (+4); Eléctricas Reunidas, 125 (+0'50); Electra de Viesgo, 299 (+2); Explosivos, 380 (+2); Banco Central, 1.208 (+4); Banco de Bilbao, 1.260 (+10); Banco de Vizcaya, 985 (+8); Meneras ordin., 145 (+10); General Azucarera, 152 (+10); Nitratos de Castilla, 151 (+3); Santa Bárbara, 160 (+10); Sniace, 183 (+1); Babcock y Wilcox, 170 (=); Sefanitro, 137 (=).

BOLSIN DE ZARAGOZA

ACCION 3. — Banco Zaragozano, 1.112 por ciento.

Cambios después del cierre del día 28. — Eléctricas Reunidas de Zaragoza, 124'25 por ciento; Telefónica, 394 por ciento; Giesa, 160 por ciento; Iberduero, 343 por ciento.

AMANECER
se vende en
TARAZONA
PAPELERIA MARQUETA
Visconti 10
CONCEPCION GIMENEZ
(Quiosco)

DOS MINUTOS EN REQUETE ARAGONES, 12

COSTA, POSIBLE ANTE EL BETIS

MEJORA MOLINOS DEL TOBILLO

El Real Zaragoza, eliminado a las primeras de cambio de la competición de Copa, tiene que disponerse a prestar, como es lógico, toda su atención a la Liga, en la que, por cierto, ya le resultaría peligroso ceder más puntos en casa, y menos contra equipos como el Betis, que nos visita el domingo. La situación actual, afortunadamente, no es como para ver peligro inmediato, pero podría complicarse y sería una lástima después de haber disfrutado de una cómoda posición en la tabla.

COSTA

La plantilla profesional zaragocista consumió la jornada del jueves con una sesión de trabajo dedicada esencialmente a los hombres que no actuaron ante el Sevilla, con las excepciones de Bustamante y Rubial, que se unieron al grupo que evolucionó por «La Romareda».

Aún es pronto para concretar nada en cuanto al equipo que se opondrá al titular del «Benito Villamarín», pero son esperanzadores los cursos que siguen Molinos y Costa. El primero mejora paulatinamente de su torcedura de tobillo, aunque todavía es problemático adelantar nada. En cuanto a Costa, que estuvo de baja casi toda la pasada semana a consecuencia de unas molestias en un pie —incluso se le llegaron a practicar radiografías—, se ha recuperado de forma muy notable, hasta el extremo de que ayer participó en el trabajo sin resentirse lo más mínimo, lo que le coloca en la lista de disponibles. Así las cosas, es muy posible que Costa sea una de las pocas novedades para el domingo frente a los béticos.

El programa de trabajo en las fechas que restan de la semana se desarrollará con unas sesiones normales, hoy viernes y mañana sábado, fecha en que poco antes de la cena quedarán concentrados los jugadores elegidos. En esta ocasión, habida cuenta de las exigencias del calendario —tres partidos en una semana, incluído el de Copa—, no se hará el acostumbrado ensayo general.

ANGEL GIMENEZ

Programas previstos para la primera quincena de marzo

Burgos-Valencia, Madrid-Zaragoza y Dynamo de Kiev-Madrid, por TV.E.

Televisión Española, por su Primera y Segunda Cadenas, tiene previstas las siguientes retransmisiones deportivas —y una de toros— en la primera quincena del presente mes de marzo:

PATINAJE ARTISTICO SOBRE HIELO

Televisión Española grabará las pruebas del Campeonato del Mundo de patinaje artístico que se celebrará en el Palacio del Hielo de la ciudad de Bratislava. Dicha grabación se ofrecerá, convenientemente montada y seleccionada, en el espacio «Unidad Móvil», del domingo, día 4 de marzo. Y el mismo día, dentro del espacio «Tarde para todos», se retransmitirán en directo las pruebas finales —de exhibición— de este Campeonato Mundial. Los comentarios serán de Héctor Quiroga.

ATLETISMO

España - Gran Bretaña. — La temporada «indoor» ya se halla en marcha y el encuentro España-Gran Bretaña servirá a los atletas para ganarse o no el billete a los Campeonatos de Europa en sala, que tendrán lugar una semana después en Rotterdam. Así, pues, mañana, día 3 de marzo, a las siete de la tarde —en el Palacio de los Deportes de Madrid—, el atletismo español tiene cita importante con los británicos, que el pasado año, en Cossford, derrotaron al equipo nacional por un justo margen de puntos. Pedro Escamilla y Juan José Castillo serán los «narradores» de las incidencias, que retransmitirá en directo Televisión Española, en su espacio de los sábados «Deporte en la 2».

Campeonatos de Europa. — Este año el escenario es holandés. Allí los equipos de los países europeos pelearán sobre la pista sintética de tartán del Palacio de los Deportes por la victoria y la mejor marca —que no record—, bajo techo. España decidirá su equipo después del encuentro con Gran Bretaña, pero es de esperar que sea alrededor de la docena el número de atletas que viajen a Rotterdam. Televisión Española ofrecerá los días 10 y 11 de marzo las pruebas de estos Campeonatos.

«Cross de las Naciones». — Por la Primera Cadena, el 17 de marzo, a las 15'40 de la tarde, en directo, Televisión Española retransmitirá la carrera del «Cross de las Naciones», que se celebrará en el circuito de Waregem, en Bélgica, y que narrará para los espectadores españoles Juan José Castillo. Mariano Haro, la figura atlética española en 1972, partirá entre los favoritos para los puestos finales de cabeza. Con él acudirán —probablemente— a Waregem, entre otros atletas de la categoría senior, Alvarez Salgado, Hidalgo, Fernández Gaytán, etc.

FUTBOL

La Liga. — Los días 4 y 11 de marzo, respectivamente, Televisión Española —por la Primera Cadena— retransmitirá en directo dos encuentros del Campeonato de Liga de Primera División. El día 4, el partido Burgos - Valencia, desde el estadio de «El Plantío», y el siguiente domingo, a las ocho de la tarde, el encuentro Real Madrid - Zaragoza, que se disputará en el estadio «Santiago Bernabéu».

Copa de Europa. — El Real Madrid tiene como adversario en la Copa de Europa al equipo soviético, campeón de su país, Dynamo de Kiev. A Odessa habrá de viajar el conjunto blanco para jugar el miércoles 7 de marzo. Televisión Española ha solicitado la retransmisión, a través de «Intervisión», de este partido, que se jugará a las cinco de la tarde (hora española). Matías Prats será el veterano comentarista que hablará para los espectadores españoles.

RUGBY

Torneo de las Cinco Naciones. — El día 10, por la Primera Cadena, se ofrecerá a las seis de la tarde, el encuentro entre las selecciones de Gales e Irlanda, que se celebrará en Cardiff. Celso Vázquez será el comentarista. Y el día 17, en esta ocasión en el espacio «Deporte en la 2», de la Segunda Cadena, se ofrecerá desde Twickenham el partido entre los equipos de Inglaterra y Escocia.

BALONMANO

El Campeonato de Liga Trofeo «Carlos Albert» ofrece en la jornada del día 11 de marzo varios encuentros importantes. Uno de ellos es el Atlético de Madrid - Barcelona, que se disputará en la cancha del Polideportivo Magariños, de Madrid. Este encuentro será ofrecido en directo, por la Primera Cadena, a las 13 horas, dentro del espacio «Unidad Móvil», con comentarios de Antolín García.

TOROS

Mañana, día 3 de marzo, y desde la plaza de toros de Benidorm, Televisión Española ofrecera por la Primera Cadena la retransmisión de la corrida que a beneficio de la vejez del torero tendrá lugar a las cinco de la tarde y con un cartel formado por los espadas Antonio Bienvenida, Antoñete, Jaime Ostos, Paco Camino, «El Marismeño», Manolo Cortés y el rejoneador Alvaro Domecq. Los comentarios serán de J. J. Gordillo.

Se agredieron en Balaídos

Alarcia - Rivas, match de boxeo

VIGO, 1. — Un incidente entre los jugadores del Celta Alarcia y Rivas se registró al término de la sesión de entrenamiento que el equipo vigués celebró en las instalaciones deporivas de Lagarés.

Ambos jugadores se agredieron cuando se dirigían a los vestuarios y fueron separados por sus compañeros Villar y Pedrito.

Según fuentes próximas a la Directiva del cuadro vigués, los protagonistas del improvisado conato de «match» pugilístico van a ser sancionados con multas de 25.000 pesetas. — ALFIL.

EL MADRID NO HA PERDIDO EL TREN DE LA LIGA

MADRID, 1. — El Real Madrid ha celebrado hoy su habitual entrenamiento de los jueves, consistente en partido de fútbol a lo largo del campo, en el que intervino la totalidad de la plantilla, con excepción de Macanás, recientemente operado de un abceso, y Grosso, que padece amigdalitis aguda.

Al final del entrenamiento, Miguel Muñoz afirmó que de ninguna forma se podía considerar que el Real Madrid había perdido el tren de la Liga, aunque, por supuesto, después del empate frente al Barcelona estaba a expensas de lo que hiciesen sus otros rivales —PYRESA.

PROBABLE NTERVENCION DE CLEMENTE

BILBAO, 1. — Es muy probable que el jugador del Athletic de Bilbao, Clemente, sea operado por el especialista de Lyon doctor Trillat. El jugador, que ya ha sido intervenido en otra ocasión, continúa con molestias en la pierna lesionada, que se fracturó en la temporada de 1969, jugando en Sabadell. — PYRESA.

CASTIGO A PERPETUIDAD

LUGO, 28. — El delegado del Club Hostelería ha sido castigado a perpetuidad por el Comité de Fútbol Infantil, por intento de agresión a un árbitro.

El sancionado, José María Rodríguez Lage, ha manifestado que el club recurrirá a la Federación Nacional, ya que estima injusto el castigo que le ha sido impuesto.

Por otra parte, en círculos futbolísticos lucenses se especula con la posible retirada de la competición del club Hostelería si el organismo federativo nacional no atiende el recurso. — ALFIL.

TORNEO «JUNIOR» DE VIAREGGIO

VIAREGGIO, 1. — Los checoslovacos del Dukla de Praga no renovaron su victoria del año pasado en el Torneo Internacional «Junior» de Viareggio. El Dukla fue eliminado por el Crystal Palace, de Londres, en cuartos de final, con el resultado de un gol a cero.

Los húngaros del Ujpest, de Budapest, también fueron eliminados por la Fiorentina, por dos goles a uno. — ALFIL.

Vuelta Ciclista a Levante

GONZALEZ LINARES ES EL NUEVO LIDER

★ *Pealman, primero en Novelda*

NOVELDA (Alicante), 1. (Del enviado especial de Pyresa, PINANAGO.) — Perfil de la etapa: Alicante-Novelda, de 173 kilómetros, con tres puertos, dos de ellos de primera categoría, iniciándose el ascenso al Tibi con rampas y porcentajes fuertes, descendiendo hasta Jijona, con rampas muy pronunciadas durante siete kilómetros. Desde Jijona se inició la larga ascensión al puerto de la Carrasqueta, de primera categoría, con un trayecto de catorce kilómetros.

El belga Peelman se ha impuesto en «sprint» final a todo el pelotón en la tercera etapa de la XXXII Vuelta Ciclista a Levante. Se dio la salida en Alicante a las doce de la mañana y en seguida comenzó la batalla por parte de los corredores belgas, que intentaban desbancar al líder Zurano.

La etapa se ha caracterizado por la gran combatividad y la lucha abierta establecida entre los equipos españoles. El erros quizá haya sido cometido por el líder Zurano al intentar tirar del pelotón rezagado, cuando se habían escapado Elorriaga y Goicoechea. Pero el vigilante Perurena no consentía que Goicoechea se escapara ni tampoco que se le vinieran Torres, Zurano y Avilleira, siendo éste último corredor quien protagonizó las más impresionantes bajadas en los puertos. El de Tibi fue coronado en primera posición por Valls, seguido de Van Geobergen, Avilleira, Putjens y Oliva. En el de la Carrasqueta entró primero Avilleira, seguido de Cuevas, Putjens y Printens, y en el de Salt fue Cuevas el primero, seguido de Putjen y Avilleira.

La carrera ha tomado un gran interés con esta etapa, porque ya se han establecido diferencias, y se empieza a vislumbrar, el posible vencedor. El nuevo «líder» es González Linares. Seguido por su compañero Fuentes, vigilados muy de cerca por Avillera, Oliva, Torres y Zurano, antiguo «líder» que pertenece al mismo equipo.

Mañana se corre la cuarta etapa, Novelda-Silla, de 148 kilómetros, sin ningún puerto, estando prevista la salida de Novelda a las 12'30 y la llegada a Silla a las 4'08. Unicamente en el tramo final, de cuarenta kilómetros ofrece dificultades con pavimento de adoquín.

CLASIFICACION DE LA ETAPA (media horaria del vencedor 36'128 kilómetros)). — 1, Peelman, Rokado, 5-02-18; 2, Van Rooslvek, Rokado; 3, L. Avilleira, La Casera; 4, Goicoechea, Monteverde; 5, De Koning, Gazeelle, todos mismo tiempo.

Se han retirado los corredores Holst, Raeybrouck y López Martín.

CLASIFICACION GENERAL. — 1, González Linares, 13-49-47; 2, Fuente, 13-49-53; 3, Avilleira, 13-49-55; 4, Oliva, 13-49-59; 5, De Torres, 13-50-01; 6, Zurano, 13-50-05; 7, Uribezobia, 13-50-06; 8, Goicoechea, 13-50-07; 9, J. Manzaneque, 13-50-08; 10, Perurena, 13-50-09.

GENERAL DE MONTAÑA. — 1, Avilleira, 30 puntos; 2, Putjens, 26 puntos; 3, Prinsen, 18 puntos.

GENERAL POR EQUIPOS. — 1, La Casera, 41-29-30; 2, Kas, 3, Gazelle, 41-30-31; 4, Monteverde, 41-30-45; 5, Rokado, 41-30-46.

Han sido sancionados los directores del Rokado y La Casera con multa de mil pesetas cada uno y con apercibimiento de sanción de mayor gravedad en caso de reincidencia y los corredores del equipo Rokado. Benaets y Peelman, por ayuda antirreglamentaria en la escalada de os puertos.

TRIUNFO DE MERCKX

SASSARI, (Cerdeña), 1. — El belga Eddy Merckx ha ganado la 24 Vuelta Ciclista a Cerdeña, finalizada hoy.

En la última etapa, corrida entre Olvi y Sassari, sobre 132 kilómetros, se impuso el italiano Franco Bitossi. — ALFIL.

"MANTEQUILLA" SIGUE CAMPEON

LOS ANGELES, 1. — El cubano nacionalizado mejicano José "Mantequilla" Nápoles ha conservado su título mundial de boxeo, categoría de los pesos welter, al vencer por k. o., en el séptimo asalto, al norteamericano Ernie López, en la pelea disputada anoche en Los Angeles (California).

"Mantequilla" Nápoles ha hecho honor a su reputación de boxeador magistral. Su edad no ha sido impedimento para derrotar en toda la línea a un rival mucho más joven. ALFIL.

El próximo día 10 por la noche, en el Gran Hotel

FIESTA DE EXALTACION DEL DEPORTE ZARAGOZANO

Relación de candidatos al título de "Mejor Deportista"

El deporte zaragozano se dispone a elegir a los mejores. Ya está convocada la Fiesta de Exaltación Deportiva, que tendrá como marco el Gran Hotel de nuestra ciudad, el próximo día 10, por la noche.

Con el fin de proceder a la elección del Mejor Deportista de Zaragoza 1972, la Delegación Provincial de Educación Física y Deportes ha constituido una «Comisión de Elección Previa», que se reunirá dos días antes de la fiesta, y que seleccionará, entre los mejores de cada Federación, a cuatro candidatos al título, tanto en la categoría masculina como en la femenina. Estos candidatos elegidos serán votados, en la citada fecha del 10 de marzo, por todos los asistentes.

Por el momento, sólo resta dar a conocer la relación de los mejores deportistas que han sido designados por las distintas federaciones para optar al título.

FEMENINOS

Ajedrez: María Rosa López Oliver.
Atletismo: Montserrat Abello Pueyo.
Baloncesto: Angelines Bielsa Cruz.
Balonmano: Marianela Oca Beregua.
Bolos: Herminio Causapé Magallón.
Deporte Universitario: María Concención Beltrán Crusells.
Esquí: Marta de la Peña Barba.
Hockey: María Jesús Torre del Río.
Montaña: María Isabel Bartolomé García.
Natación: Nuria Polo Sicilia.
Piragüismo: María Pilar Gallego Hernández.
Tenis: María Pilar Fernández-Portolés.
Tenis de mesa: Concepción Alvira Giménez de Azcárate.
Tiro con arco: María Nieves García García.
Tiro olímpico (precisión): María del Carmen Miranda Blasco.
Voleibol: María José Berganzo.

MASCULINOS

Ajedrez: Valentín Alarcia Pérez.
Atletismo: Gustavo Adolfo Marqueta Silbert.
Automovilismo: Mariano Peleato Peleato.
Baloncesto: Juan Ignacio Alejaldre Losilla.
Balonmano: Ernesto Bermúdez Quero.
Fútbol: Ricardo Vallejo Rubio.
Billar: Antonio Adell Villalba.
Bolos: Angel Rodrigo Piñón.
Boxeo: Antonio Navarro Jualín.
Ciclismo: José L. Labarta Andoro.
Colombófila: Ricardo Marín-Yaseli Gracia (a título póstumo).
Deporte aéreo: Luis Zapatero Vicente.
Deporte Universitario: Joaquín Clavero Marco (a título póstumo).
Esquí: Juan Tabuenca Marraca.
Fútbol: José Luis Gómez Océn.
Halterofilia: Ignacio Almau Martínez.
Hockey: José Antonio Fando Ruiz.
Lucha: Aurelio Gómez Muñoz.
Montaña: Pedro Expósito Lahoz.
Motociclismo: Emilio Gracia Valero.
Motonáutica: Arsenio Pérez Marqueta.
Natación: Manuel Molinero Martínez.
Patinaje: Manuel Parache Vicente.
Pelota: Francisco Velilla Franco.
Pesca: José Lozano Sierra.
Piragüismo: José María Esteban Celorrio.
Remo: Fernando Laborda Val.
Subacuáticas: Jorge Sanz Guillén.
Tenis: Fernando Iranza Villacampa.
Tenis de mesa: Javier Boné Calvo.
Tiro con arco: José Blanco Fernández.
Tiro olímpico (precisión): José Luis Alonso Berbegal.
Voleibol: Manuel Vela Salueña.

A la vista de esta relación de deportistas, cabe señalar que concurren en ellos méritos más que suficientes para hacer difícil cualquier votación. Independientemente de ellos, hay que citar a don Eduardo Blanchar Castillo, distinguido con la Medalla de Plata al Mérito Deportivo, destacado practicante, desde hace treinta años, en las disciplinas de esquí, montañismo y tenis.

Nuestra felicitación a todos, Primero, por haber sido elegidos como mejores por sus respectivas federaciones, y segundo, por tener opción a un título tan significativo con... es el que se decidirá en la noche del deporte zaragozano.

▲

"MEJORES DEPORTISTAS" NACIONALES (INFANTILES Y JUVENILES)

MADRID, 1. — En la sala de juntas de la Delegación Nacional de la Juventud y presidida por el director del Departamento de Participación, Ramón Salgado, ha tenido lugar la elección de los "Mejores Deportistas" juveniles e infantiles. Al acto asistieron representantes de todas las Federaciones.

Por unanimidad de la Junta se eligió "Mejor Deportista" juvenil de 1972, a título postumo, al malogrado piragüista de León, Jesús Nicols Silvan.

"Mejores Deportistas" infantiles

Ajedrez: José García Padrón (Las Palmas). Atletismo: Juan Díaz Lozano (Granada). Esquí: Fernando José Used (Zaragoza). Gimnasia: Jorge García Salmones (Madrid). Natación: Francisco Javier Chocarro (Navarra). Tenis: Angel Luis Arbelo (Santa Cruz de Tenerife).

"Mejores Deportistas" juveniles

Deporte aéreo: Emilio Iglesias Touriño (Orense). Ajedrez: Fernando Lafuente Arias (La Coruña). Atletismo: Leopoldo Puertas Seguí (Madrid). Baloncesto: Juan Antonio Corgalán Alfocea (Madrid). Balonmano: José Luis Burgueno Gutiérrez (León). Beisbol: Carlos Ossorio Rodríguez (Sevilla). Bolos: Joaquín Salas Soero (Santander). Ciclismo: Francisco Javier Cedena Martínez (Madrid). Esgrima: Ignacio González García (Madrid). Esquí: Jorge Fernández Llorente (Madrid). Esquí náutico: Carlos Sexmilo Huarte (León). Fútbol: José Macanas Pérez (Murcia). Gimnasia: Arturo Fernández de Castro Polbo (Madrid). Halterofilia: Juan Navarro Gómez Pastrana Córdoba). Hockey: Juan Pellón Fernández Fontecha (Santander). Judo: Juan Carlos Rodríguez Díaz (Las Palmas). Lucha: Amado Sánchez Díaz (Vizcaya). Montañismo: Juan Antonio Marcos Fierro (Oviedo). Minusválidos: Francisco Benitea Barrera (Barcelona). Natación: Luis Sanjuan Rodríguez (Valencia). Patinaje: José Giralt Ciurana (Tarragona). Pelota: Miguel Bengoechea Mariezcurrena Navarra). Piragüismo: José María Esteban Celorrio (Zaragoza). Remo: Miguel Abrunado Fernández (Pontevedra). Rugby: José Ignacio Luis Aduriz (Guipúzcoa). Salvamento y Socorrismo: Javier Fernández Díez (Gerona). Tenis: Luis Angel Garay Cuadras (Zaragoza). Tenis de mesa: Juan Carlos Gallo Vallejo (Granada). Tiro: Francisco Javier Matute Andrés (Vizcaya). Tiro con arco: Pedro Suñer Llabrés (Baleares) Vela: José Doreste Blanco (Las Palmas). Voleibol: Feliciano Mayoral Barba (Madrid). — ALFIL.

LA QUINIELA

Siempre sobre la base de tres triples y dos dobles, la quiniela del crítico queda así:

Burgos - Valencia			2
Coruña - Oviedo		x	
Zaragoza - Betis	1		
Granada - Madrid	1	x	2
Barcelona - Español	1		
At. Madrid - At. Bilbao	1		
Gijón - Málaga	1	x	
Castellón - Celta	1		
Osasuna - Tarragona	1		
Baracaldo - Murcia	1	x	2
S. Andrés - Sabadell		x	
Sevilla - Santander	1		
Valladolid - Córdoba	1		2
Mestalla - Cádiz	1	x	2

MOSAICO ZARAGOZANO

TIRO AL PLATO

PRUEBA DE PROMOCION

Mañana, sábado, a las 3,30 de la tarde, se celebrará en las canchas olímpicas de la Sociedad una tirada de plato, con el fin de promocionar este deporte entre los múltiples tiradores de la región, bajo las siguientes características: 25 platos en una serie. Doscientas pesetas inscripción (platos incluídos).

PREMIOS. — Primero, 50 por ciento del 80 por ciento de la inscripción de cada categoría; segundo, treinta por ciento, primero, segunda, tercera y cuarta. Tercero, veinte por ciento.

En la categoría que no haya por lo menos cinco tiradores pasarán a engrosar la inmediata superior.

Los tiradores que los reglamentos exceptúan de pagar inscripción, pagarán los platos al precio de tres pesetas unidad.

CICLISMO

COMIENZA EL IBERIA SU TEMPORADA DE EXCURSIONES

El próximo domingo, el Club Ciclista Iberia comienza su temporada de excursiones, que, como ya es tradicional, la iniciará con la piadosa visita al Cementerio de Torrero para depositar unos ramos de flores en las tumbas de los socios desaparecidos.

Seguidamente se trasladarán al Parador del Ciclista los componentes de las peñas «Tortuga», «Infantil», «Mixta» y «Ligera».

La concentración será a las nueve de la mañana, en la Plaza de Toros.

ESQUI

PARTE DE NIEVE DE LA ESTACION DE PANTICOSA

Cielo, despejado. Tiempo, bueno. Temperaturas: máxima, cuatro grados; mínima, un grado. Accesos, abiertos.

Estado de la nieve: en polvo Pistas: Fobas de Panticosa, 1,10 metros de espesor; Fobas del Pueyo, 1,10; Petrosos, 0,70; Selva Verde, 0,60; Mazarranuala, 0,70 metros. Arrastres: funcionan; pistas preparadas con máquinas especializadas.

PELOTA

CAMPEONATO PROVINCIAL

FRONTON JAI ALAI. — A las 10'30, paleta (cuero) segunda: Labe y Trell (Helios) contra Cardiel y Zueco (C. D. Calatayud.

A las 11, mano tercera: Alquézar - Guillermo contra Yus - Lausín (S. C.).

A las 11'30: Campos-Iriguibel (I.) contra Royo-Rivas (H.).

A las 12: Ascunce-Goñi contra López-Echániz.

A las 12'30, mano primera: Velilla-Lozano (Helios) contra Venancio-Cubano (Stadium Las Fuentes).

FRONTON STADIUM CASABLANCA.—A las 11, mano tercera: Marzo-Lapeña (S. C.) contra Román-Rosagaray (S. V.).

A las 12, paleta (cuero: Perches-Gavín (S. C.) contra Ledesma-Lago (H.).

A las 12'45: Maxi-Mezquía (Stadium Casablanca) contra Víctor-Navarro (S. L. F.).

FRONTON STADIUM VENECIA.—A las 10'30, paleta: Martínez-López (S. V.) contra Ibáñez-Gómez (I.).

A las 11'15, paleta: Ortique-Torres (S. V.) contra Lara-Hernando (H.).

A las 12, mano: Velilla II-Garde (S. V.) contra Moros-Andrés (Maleján).

A las 12'30, mano: Giménez-Albas (S. V.) contra Paúl-Sánchez (Maleján).

FRONTON HELIOS. — A las 10, paleta: Sanmartín - Alegría contra Mur-Pérez.

A las 10'45, paleta: Aldaz-Armendáriz contra Arricivita-Rafa.

A las 11'30, mano: Colás (H.) contra Caballero (S. C.).

A las 12, paleta: Ruiz-Rebullida (S. C.) contra Casado IV-Lorente (Helios).

A las 12'45 paleta: Mínguez II contra Monreal.

STADIUM CASABLANCA

Partidos a celebrar el domingo: FRONTON "A". — A las 9'30 horas, Rubio-Bueno contra Abad-Robredo.

A las 10, Laseca-Labasa contra Cosme-Colás.

A las 10'30, Carmelo-Garrido contra Simón-Martín.

A las 11, Tejedor-Laguna contra Terreros-Sarasa.

Partido del Campeonato Provincial, a las 11'30 Marzo - Lapeña (S. C.) contra Román-Rosagaray (S. V.).

Partido de pelota de cuero, provincial, a las 12, Perches-Gavín (S. C.) contra Ledesma-Yago (Centro Natación Helios).

Partido de pelota de goma, provincial, Víctor-Navarro (S. L. F.) contra Maxi-Mezquía (S. C.).

FRONTON "B". — A las 8'30, Clavería - Hernández contra Gayarre-Pérez I.

A las 10, Maza -Abad II contra Escorihuela-Litago.

A las 10'20, Centro-González contra Pardo-García.

A las 11, Abelardo-Pérez II contra Val-Bueno.

A las 11'30, Paco-Toro contra López-García.

FUTBOL

LIGA SOCIAL DE HELIOS

Resultados: La Palma, 2; Celta, 0. Diablos, 9; Colo-Colo, 1. Independiente, 1; River, 1. Santiago, 1; Dínamo, 1. Natación "B", 3; Iberia, 2.

Clasificación: Iberia, 29 puntos; La Palma, 26 Diablos, 22; River, 22; Natación "B", 16; Celta, 15; Independiente, 14; Santiago, 11; Colo-Colo, 7; Dínamo, 2 puntos.

HOMENAJE A LASTRA

Rescate de tres jóvenes montañeros

POTES, 1. — El Centro de Iniciativas Turísticas de Liébana ha nombrado presidente al montañero Gervasio Lastra, en un acto extraordinario celebrado en el Ayuntamiento de Potes, dentro de una asamblea extraordinaria del club lebaniego.

La propuesta como presidente de Lastra, aprobada por unanimidad, ha sido presentada tras la renuncia al cargo de don José María Palacios, alcalde de Potes, que hasta ahora estaba al frente del Centro de Iniciativas Turísticas Lebaniego. PYRESA.

RESCATE DE TRES JOVENES MONTAÑEROS

ALTO DE CAMPOO (Santander), 1. — Tres jóvenes estudiantes del Colegio de los Carmelitas, de Reinosa, de diecisiete años de edad, y con equipo poco apto para estas montañas cubiertas de nieve, han sido rescatados —dos de ellos— en el pico «Tres Mares», de 2.116 metros de altitud.

Uno de ellos consiguió la cumbre y no así los otros dos, que tuvieron dificultades para el regreso, por lo que se quedaron allí para ser rescatados. Su compañero bajó a pedir auxilio y tuvo la fortuna de que la máquina quitanieves estuviera trabajando en las proximidades.

Esto sucedió a las seis de la tarde. Rápidamente se trasladó al lugar un «jeep» del servicio de montaña de la Cruz Roja, que trajo sanos y salvos a los dos excursionistas, a las ocho y media de la noche.—ALFIL.

FUTBOL DE LOS MODESTOS

Por José María Ara y Juan José Hijazo

Arenas, Kolbe y Utebo siguen comandando los grupos

RESULTADOS Y CLASIFICACIONES DE LA SEGUNDA DIVISION JUVENIL

Grupo I

Minas, 1; Estrellas Verdes, 0.
Andrés Vicente, 4; Balsas Ebro Viejo, 2.
Arenas, 4; Gestoría Delicias, 0.
Focar, 3; La Salle, 0.
Santo Domingo, 0; Villamayor, 1.

	J.	G.	E.	P.	F.	C.	P.
Arenas	16	13	3	0	48	13	29
La Salle	17	10	6	1	31	16	26
A. Vicente	16	9	4	3	39	15	22
Minas	16	10	2	4	30	23	22
Focar	16	9	3	4	41	20	21
Villam.	16	8	3	5	29	18	19
Salvador	16	8	0	8	30	27	16
Sto. Dom.	17	3	4	10	15	34	10
B. E. Viejo	15	1	2	12	15	35	4
E. Verdes	14	1	2	11	10	48	4
G. Delicias	17	1	1	15	12	32	3

Grupo II

Rayo Delicias, 1; Atl. Spar, 0.
Kolbe, 6; Cesaraugusta, 0.
St. Casablanca, 2; Torrero, 1.
Deportivo 21, 0; Santa Isabel, 7.
Tío Pepe, 1; Aneto A, 2.
Descansa El Gancho.

	J.	G.	E.	P.	F.	C.	P.
Kolbe	16	16	0	0	79	3	32
Sta. Isabel	17	12	3	2	48	14	27
Aneto A	16	9	4	3	39	25	22
St. Casabl.	16	9	3	4	33	24	21
Deport. 21	16	9	3	4	31	31	21
Atl Spar	16	6	3	7	37	36	15
R. Delicias	17	6	2	9	20	27	14
El Gancho	16	5	3	8	23	31	13
Torrero	16	3	2	11	20	46	8
Tío Pepe	16	2	0	14	16	61	4
Cesaraug.	16	0	1	15	11	62	0

NOTA. — El Cesaraugusta figura con dos puntos menos por sanción federativa.

Grupo III

Sodeto, 0; Alcubierre, 3.
Utebo-Wellington no presentado Wellington).
San Antonio-Química (suspendido).
Inter Aragón-Universitario (suspendido).
Descansan Aneto B y Altamar.

	J.	G.	E.	P.	F.	C.	P.
Utebo	13	12	1	0	36	9	25
Alcub.	15	10	3	2	34	13	23
Universit.	14	9	1	4	31	17	19
Química	13	5	4	4	19	23	14
Altamar	14	5	2	7	21	26	12
S. Antonio	11	3	5	3	23	21	11
I. Aragón	13	4	3	6	23	26	11
Aneto B	14	2	4	8	17	37	8
Sodeto	13	1	4	8	11	24	6
Wellington	14	2	1	11	11	28	5

I TROFEO "LENCERIA BORIVEL" AL EQUIPO MAS GOLEADOR

Primero, Kolbe, con 79 goles marcados.
Segundo, Arenas y Santa Isabel, con 48 goles marcados.
Tercero, Focar, con 41 goles marcados.

I TROFEO "PEÑA CIRCO CLUB" AL EQUIPO MENOS GOLEADO

Primero, Kolbe, con 3 goles encajados.
Segundo, Utebo, con 9 goles encajados.
Segundo, Arenas y Alcubierre, con 13 goles marcados.

I TROFEO "DEPORTES COPI" A LA MAXIMA PUNTUACION

Primero, Kolbe, con 32 puntos.
Segundo, Arenas, con 29 puntos.
Tercero, Santa Isabel, con 27 puntos.

COMENTARIOS

GRUPO I.— Apretada y justa victoria de un Minas, que se las vio y deseó con el Estrellas Verdes, que con un coraje digno de todo elogio, vendió cara la derrota.

Lógico y normal el triunfo del Andrés Vicente sobre el Balsas Ebro Viejo, con abundancia de goles, que a la postre, es la esencia del fútbol.

En La Cartuja, los propietarios del terreno infringieron la primera y severa derrota a La Salle, verdadera revelación del torneo. El resultado explica con claridad, que fue del todo merecido.

El Santo Domingo no pudo en esta ocasión con el Villamayor, cosa que es lógica hasta cierto punto. Hay diferencia entre ambos, y se llevó el gato al agua, el mejor en esta ocasión.

Le correspondió descansar al Salvador.

GRUPO II.— Estupendo el triunfo del Rayo Delicias ante un rival tan caracterizado como el Spar. Esta nueva victoria viene a confirmar una recuperación que es de hecho, cosa que nos alegra por las simpatías con que cuenta el club que dirige Cartiel.

El Kolbe golea a diestro y siniestro, y a este paso le vemos superar la bonita cifra del centenar. Una pena que no encuentre rival, y todos sean víctimas propiciatorias, como en esta ocasión el Cesaraugusta.

Más apuros de los previstos en el Stadium Casablanca, donde el segundo equipo, tras su primer tiempo aceptable, pasó apuros con un Torrero, que reaccionó demasiado tarde.

Sorpresa y grande es la goleada de escándalo que el Deportivo 21 sufrió a manos del Santa Isabel, en su mejor partido de lo que va de temporada. A nadie hubiera sorprendido una victoria local, pero causa asombro esa diferencia en el marcador.

Aneto A camina con paso firme hacia los lugares altos, cosa que ya ha logrado conseguir. Fue difícil su triunfo sobre el Tío Pepe, pero los puntos fueron a la Avenida Madrid.

Le correspondió descansar al Gancho.

GRUPO III.— He aquí el grupo de las irregularidades, tales como los partidos aplazados, suspendidos, retirados, etc. Por estos motivos, de los cuatro encuentros, señalados, tan sólo se celebró el Sodeto-Alcubierre, que finalizó con la esperada victoria del "once" del Hogar. El resto de los encuentros no llegaron a celebrarse. En Utebo, incomparecencia del Wellington, que sin causa conocida no acudió a disputar el partido en cuestión.

San Antonio-Química, también fue suspendido, no conociendo las causas que motivaron tal suspensión.

Lo mismo ocurrió en el Inter de Aragón-Universitario, señalado en la Ciudad Universitaria. El colegiado de turno no consideró oportuno dirigir el partido, al no estar presente la Fuerza Pública.

Descansan por turno, Aneto B y Altamar.

RAYO DELICIAS, 1; AT. SPAR, 0

Bajo la dirección del señor Ortín, cuya labor fue aceptable, se celebró este partido, cuyas alineaciones fueron:

RAYO: Cubillo; Botella, Royo, P. Pérez; González, Espinosa; Bona (Polo, por lesión), Lozano. Lafuente, Giménez y Correa.

SPAR: Núñez (Julián); Montolio, Loscos, Alegre; Muniesa, Piquero; Gómez, Fernández, Alonso, Román y Villanueva.

INCIDENCIAS: El partido se caracterizó por un completo desconcierto de defensas y delanteros en el primer tiempo, en el que ambos equipos pudieron marcar algún tanto, fallando ocasiones claras para hacerlo. En el segundo, cambió la decoración para presenciar un juego más ligado y bonito, en el que las defensas estuvieron más seguras.

GOL: A los 30 minutos del segundo tiempo, en un contraataque de Lozano, que cede a Lafuente y éste, en profundidad, a Correa, el cual se cuela rápido y fusila el tanto.

DESTACADOS: Todos nulos en el primer tiempo. En el segundo, por el Spar, el mejor Chamarí Gómez, muy bien sujeto por la defensa rayista; por el Rayo, todos colaboraron por igual en el triunfo.

GESTORIA DELICIAS, 0; ARENAS, S.D., 4

A las órdenes del colegiado señor Santamaría, que tuvo una cómoda y buena actuación, los equipos presentaron las siguientes alineaciones:

GESTORIA DELICIAS: Isidro; Grima, Monroy I, Gil; Bordetas, Benedí (Del Campo); Pueyo, Sáinz Aguado, Monroy II (Romeo) y López.

ARENAS S. D.: Caballero (Baquerizo); Larrosa (Mayoral), Sagarra, Fita; Herrero (Plaza), Usé; Vaca, Cano, Borgés, Toño y Urraza.

Mucho viento, que dificultó el control del balón, pero a pesar de ello se vieron buenas jugadas, en este encuentro que resultó entretenido. Se jugó con mucha corrección y con fuerza.

Los goles "areneros" los consiguieron, Use, Toño, Cano y un defensor en propia meta.

El dominio corrió siempre a cargo del "líder", que tuvo sus mejores hombres en Sagarra, Vaca, los interiores (Cano y Toño), y durante el tiempo que actuaron, Mayoral y Plaza. El resto, cumplieron bien. Por los "gestores", sus mejores hombres dentro del buen tono general del equipo, fueron Monroy I, Bordetas y sobre todos, Agudo.

STADIUM CASABLANCA, 2; TORRERO, 1

ST. CASABLANCA: Cubero; Zuazo, Julián, Marín; Gómez, Sarto, Bueno, Rigual, Izquierdo, Abadía y Rafales.

TORRERO: Gordillo; Gimeno, Rangil, Oliván; Blasco, Aparicio; Cebollada, Amantegui, Martín, José y Barro.

COMENTARIO: El fuerte viento ha sido el principal protagonista de este partido, el Stadium, con mejor juego que su oponente en la primera mitad, ha sabido llevar el partido con bastante claridad; en la segunda parte, cedió un poco de su mando y ésto hizo que dominara el Torrero, aunque sólo pudo acortar distancias.

GOLES: Sarto (2), por parte del Stadium, y Martín, por el Torrero.

DESTACADOS: Zuazo, Julián y Sarto, por parte del Stadium, y Rangil y Martín, por el Torrero.

ARBITRO: Señor Puyuelo. Bien.

DEPORTIVO 21, 0; SANTA ISABEL, 7

SANTA ISABEL: Vicente; Benito (Pomar), Lamana, Joaquín; Valero, Campayo; Santos, Felipe, Sarroca, Laborda y Pellicena.

DEPORTIVO 21: Gracia; Gómez, Casamián, López; Almau, Burillo; Recio, Pérez, Castaño, Giménez y Marco.

ARBITRO: Miguel Mallado. Muy meticuloso.

GOLES: Felipe, Sarroca, Campayo (3) y Pellicena (2), marcaron por el Santa Isabel.

COMENTARIO: El mejor partido que le hemos visto al Santa Isabel en toda la temporada, llegando al área contraria con suma facilidad, consiguiendo goles de muy bella factura.

Excelente también, la preparación física que don Manuel da a sus muchachos, acabando el encuentro al mismo ritmo con que han empezado.

DESTACADOS: Por el Santa Isabel, todo el equipo estuvo muy bien. Destacando sobre todos a Campayo, que marcó sus tres primeros goles de la temporada por el Deportivo. Algunas cosas de Pérez y Giménez.

SODETO, 0; ALCUBIERRE, 3

SODETO: Lerín; Plan, Comenge, Gracia; Izuel, Borquete; Tored, Solanas, Trenado, Baeta y Labordeta.

SIERRA ALCUBIERRE: Orozco (Utrilla); Díaz, Solanas, S. Pablo; Félix, Armando; Manolo, Pérez, Martos, Frank y Pedro (Orejudo).

ARBITRO: Martínez Vela. Siguió de cerca el partido.

GOLES: Sólo hubo en la segunda parte. Martos II; Comenge, 26 minutos en su propia meta, y Félix, 34 minutos.

DESTACADOS: Sodeto, Solanas, Tered. Alcubierre, Martos y Solanas.

COMENTARIO: Clara victoria del S. Alcubierre, que pudo ser mayor, el equipo del Sierra jugó bastante bien, dominando a su contrario, que realizó un juego muy pobre.

FOCAR, 3; LA SALLE, 0

COMENTARIO: Se defendió bien el La Salle en la primera parte a pesar de ir contra el viento. Los locales, más corpulentos, aunque menos técnicos, se impusieron tras el descanso.

FOCAR: Torices; Díaz, Murillo, Tolón; Valdecara, Rodrigo; Rodríguez, César, Andréu, Delfín, Miguel y Monje.

LA SALLE: Galán; Bergúa, Medrano, Aranda; Carnicer, Quílez; gracia, Vidorreta, F. Usar, Espés, M. Usar, Colás y Muzquiz.

GOLES: Girón I, a los 39 minutos; Andréu, a los 46, y este mismo jugador, consigue el tercero en el minuto 59.

DESTACADOS: No pudo hacerse fútbol con el fortísimo viento. Todos lucharon noblemente. Quizás quepa destacar a ambos porteros.

ARBITRAJE: Correcto el cometido del colegiado señor Rambla Miralles, aunque tuviera algunos erroes.

Objetivo indiscreto

Tres gestos, tres actitudes, tres interrogantes. Era el intermedio de un encuentro de Segunda División juvenil, también con la interrogante de un resultado no definitivo. En nuestro «objetivo indiscreto», tres directivos del equipo visitantes muestran en su semblante una preocupación ante un resultado que, hasta entonces, no era favorable. ¿Se remontaría el 1-0?

CADA DIA UN PRESIDENTE

ANTONIO LARREA

Antonio Larrea Peña, natural de Barcelona, de 38 años de edad, es uno más de los sacrificados por el fútbol modesto.

—¿Desde cuándo presidente del Minas?

—Desde su fundación en agosto de 1971.

—¿Quiénes le ayudan como directivos?

—José Luis Galindo, vicepresidente; Lamberto y Valién, secretario, y como vocales, Miguel Andrés, Fernando Lorea y José Fuentes.

—¿Entrenador?

—Miguel Andrés Sanz.

—¿Económicamente?

—Mal. Nos salvamos a base de algunas ayudas, aportaciones de los directivos y algunos socios.

—¿Satisfacciones?

—Ver jugar todos los domingos al equipo y comprobar que cada día van a más.

—¿Algún disgusto?

—Bastantes, ya que siempre hay algún jugador un poco rebelde.

—¿Un deseo?

—Subir a Primera División Juvenil.

—¿Aspiraciones?

—Tener campo propio y mejores medios económicos.

—¿Dígame la plantilla?

—Pizarro, Giménez, Ortega, Marín, Pedro, Velázquez, Pomed, Alcarez, Domingo, Lou, Armañanzas, Chuchín, Latorre, Rubio, Aparicio, López, Izquierdo, Cisneros, Hungría, Vera, Ojeda, Calonge y Romeo II.

—¿Qué le sobra al fútbol juvenil?

—Le sobra genio.

—¿Y le falta?

—Apoyo y campos.

—¿Lo más urgente?

—Entrenadores con interés y con carnet de instructores, y, lo dicho, más campos de fútbol.

—Con sinceridad, ¿qué opina de la Prensa del fútbol juvenil?

—Es uno de los pocos apoyos que tenemos, aunque hay periódicos que se preocupan muy poco por el fútbol juvenil que es el que, a la larga, cuenta.

—¿Qué pediría a la Federación?

—Más apoyo a los clubs modestos.

—¿Desea decir algo en especial?

—Dar las gracias al entrenador y a los jugadores ya que son ellos los que hacen posible que el equipo vaya mejorando. Y a ustedes por el apoyo que están dando al fútbol modesto.

Animo y adelante, amigo Larrea. Y que no se haga esperar ese ascenso a Primera Juvenil.

DESTACA EN SEGUNDA

José Luis Viruel

¿Filiación?

—Me llamo José Luis Viruel Quintero. Tengo 17 años. Talla, 1'65. Peso, 64 kilogramos. Nací en La Línea de la Concepción (Cádiz). Esta es la primera temporada con el Estrellas Verdes. Y juego de portero.

—¿Delantero más peligroso?

—El número siete del Arenas.

—¿Una virtud?

—Salidas a los pies de los delanteros.

—¿Un defecto?

—Los nervios.

—¿Aspiraciones?

—Llegar lo más lejos posible.

—¿Un recuerdo grato?

—Empatar con La Salle.

—¿Admiras?

—A Iríbar y Violeta.

—¿Equipos más destacados?

—Arenas y La Salle.

—Parece ser que estuviste algún tiempo sin acudir por tu club. ¿A qué fue debido?

—Al mal comienzo de temporada. Me desmoralicé y pensé incluso en dejar el fútbol, pero gracias a Dios todo ha vuelto a su cauce y ahora todo marcha bien. En la actualidad, por los compañeros, entrenador y directivos, estoy encantado de pertenecer al Estrellas Verdes.

—¿Deseas dar las gracias a alguien?

—A mi entrenador, don Antonio Martínez Soria, pues gracias a él he vuelto al equipo y estoy muy a gusto.

—¿Y añadir algo más?

—Que mi equipo, por comenzar con muchos altibajos, no está a la altura que, por la calidad de sus jugadores y por el interés del entrenador, se merece.

Muchos éxitos y que sigan firmes esas aspiraciones por llegar lejos. Y que un día se cumplan.

Afición en La Cartuja

Grupo de aficionados en La Cartuja Baja, seguidores de su equipo, a pesar del tiempo desapacible. Hasta un total de cuarenta vehículos contamos el pasado domingo durante el encuentro Focar-La Salle «B»

Miguel Angel Cubero

Rasgos que caracterizan

Si en nuestra misión informativa sabemos de un caso o suceso que merece censurarlo, ingratamente comentamos lo sucedido con el ánimo de que el infractor o infractores rectifiquen en su proceder. Otro tanto ocurre cuando se ha producido un hecho elogiable; entonces con enorme satisfacción damos cumplida información a nuestros lectores.

Hace unas jornadas, Miguel Angel Cubero Portaña, guardameta del Stadium Casablanca «B», sufría una importante lesión, producida en choque fortuito con un delantero del Gancho. El muchacho abandonó el terreno de juego para ser asistido, y antes de llegar a curar en su totalidad de las heridas producidas, el pundonoroso porteró volvió a ocupar el portal porque su equipo lo necesitaba.

Este rasgo que le caracteriza, por el pundonor en defensa de unos colores, ha sido premiado por ese gran entusiasta y delegado, don Jesús Arjol, que reconociendo los méritos del muchacho le hizo días pasados la entrega de una artística placa, que viene a premiar a tan deportista ejemplar.

Lástima que todos los directivos no sean como el ejemplar Jesús Arjol, y que los jugadores no emulen a Miguel Angel Cubero. De esa forma nuestro fútbol sería maravilloso.

MUNDILLO REGIONAL

● **Acusamos recibo de una atenta carta que nos llega desde Utebo y que nos remite Julio Tardío. Muy gustosamente daremos cumplimiento a tus deseos.**

● También desde Cariñena nos llega una misiva del corresponsal de AMANECER, Miguel Mata Polo, que recibimos y atenderemos con todo cariño. Nos dice que el C. F. Cariñena necesita un delantero centro para la próxima temporada, y un exterior que juegue en ambos lados. Deberá tratarse de uno de los muchos juveniles que este año terminen. Aparte de estas líneas, no olvidaremos vuestro encargo.

● **Aquí van los nombres de ocho arietes que destacan: Santamaría, Emilio, Camacho, Sanz II, Aragonés, Giménez Usón, Periquito y Marianín.**

● ¿Nos aclara el señor Cartiel, presidente del Rayo Delicias, lo que está siendo el tema de los últimos treinta días?

● **Si la temporada termina el 30 de junio, ¿por qué la nueva, para todos los efectos, no empieza el primero de julio?**

● Nuestro buen amigo Sevilla subió a La Cartuja... y pudo, al fin, respirar tranquilo.

● **Giménez Usón, con una recuperación cardiorrespiratoria sensacional, superior a la de muchos profesionales, según Torrado.**

● Una defensa para Preferente Juvenil: Berdusán, Anchelergues y Tuquet.

● **Una delantera que daría mucho que hablar: Martín (Oliver), Periquito (La Salle), Giménez Usón (Zaragoza), Aragonés (Berdala) y Casanova (La Salle), todos de Primera Juvenil.**

● **Máximos goleadores en Primera: Aragonés (22), Lorente (11), Giménez Usón (10) y Periquito (9).**

● ¿Se retira La Salle de la competición? El presidente, molesto por una irresponsable actuación arbitral.

● **Destacados en Preferente Juvenil: Guardingo, Bobed, Monreal y Pastor (Juventud); Anchelergues, Peña, Berdusán, Ríus y Luis (Calasanz); Pelarda, Víctor, Borque y Tosao (Boscos); Sanz, González, Domingo y López (Stadium Casablanca); Nadal, Latorre, Sanz I, Sanz II y Crespo (Zaragoza).**

● Gil se anotó los tres goles marcados por el Boscos a los lasallistas, quienes a pesar de su juego brillante e incisivo siguen sin acertar con el marco, aparte de fallos en las líneas traseras.

● **Moreno, Guerrero y Rodríguez II fueron los destacados en el Ramón y Cajal, a pesar de que perdió frente a los chicos del hermano Pedro.**

● Dos porteros con muy pocos goles encajados: Manero y Minguillón, del Zaragoza.

● **El domingo, en Torrero, partido cumbre de la Preferente Juvenil, entre el Zaragoza y el Calasanz.**

● Dos delanteras frente a frente: Pascualín, Latorre, Sanz II, Sanz I, Puig y Crespo, del Zaragoza; y Soteras, Emilio, Luis, Sopeséns y Naranjo, del Calasanz.

● **¿Por qué cuando el directivo del La Salle señor Luesma, al entrar en los vestuarios de su equipo, en La Cartuja, fue recibido con una ovación cerrada por todos los jugadores? ¡Ah...!**

● ¿Demandado judicialmente un compañero de la Prensa del fútbol aficionado? Como información diremos que cuando se dice la verdad, nunca hay delito. Lo dice el Código.

● **¿El La Salle interesado por Riera, jugador del Santo Tomás?**

● La mejor defensa en Segunda: Francia, De Heras y Antolínez, del Kolbe.

● **Una de las delanteras más goleadoras, la del Utebo: Lasierra, Dorado, Ruiz, Castillo, Quintanilla II, Salazar y Martín.**

● Después del viaje del presidente de la Federación a Madrid, nos gustaría saber: ¿van a iniciarse las obras de los dos nuevos campos de Pinares?

● **Bemba, tras el partido perdido frente al Boscos, estaba muy apenado. Es buena prueba de lo pundonoroso que és el excelente jugador lasallista.**

● Hace unos días, cuando se nos ocurrió acercarnos a visitar los nuevos terrenos donde va a ser construída la Ciudad Deportiva, fuimos detenidos por un guarda, con escopeta y todo, que quiso denunciarnos. Y hasta no estuvo muy correcto que digamos. No valieron razones ni sinrazones. No pudimos seguir adelante. Estarían haciendo algún experimento nuclear, nos dijimos.

Fútbol juvenil y aficionado

Acuerdos del Comité de Fútbol juvenil y aficionado:

STADIUM CASABLANCA - SAN ANTONIO. — Sanción de cuatro partidos al jugador del Stadium Casablanca Fernando Arias Bodelón, por agredir a un contrario.

LA SALLE - REY. — Se abre información sobre los hechos que ocurrieron durante dicho encuentro.

SANTO DOMINGO DE SILOS - VILLAMAYOR. — Se suspende por dos partidos a Enrique López Heredia, por amenazar a un contrario, del Villamayor.

MONTECARLO - SALVADOR. — Suspendido este encuentro por causas de fuerza mayor, se concede un plazo para que se pongan de acuerdo en la nueva fecha de celebración, el cual deberá jugarse antes del día 19 de marzo.

UTEBO - WELLINTONG. — No presentado el C. F. Wellintong a disputar este encuentro, se le computa como perdido y se le sanciona con la pérdida de tres puntos de la clasificación general.

PARTIDOS SUSPENDIDOS. — Habiéndose suspendido por causas de fuerza mayor los partidos que a continuación se relacionan: San Antonio «B» - Química e Inter de Aragón - Universitario, se concede un plazo hasta el día 19 de marzo para que se pongan de acuerdo en la nueva fecha de celebración.

LOS DEPORTES

ATLETISMO

Selecciones zaragozanas

Para los nacionales de pista cubierta y "cross"

Por F. BERNAL

El sábado tuvo lugar, en las pistas de la Ciudad Universitaria, unas pruebas de selección para el Campeonato de España en pista cubierta. Los vencedores fueron: en 600 metros, José Luis Terreros (S. Casablanca), quien dio la sorpresa ganando a todos los favoritos; longitud, Rodríguez (Helios); triple salto, Agueron (Helios); 50 metros lisos, Fernando Aguilar (San Fernando); peso, Aguaron (Scorpio - Marugán); 300 metros, Angel Gavalda (S. Fernando); 1.000 metros, Francisco Santiago (Arenas); 2.000 metros, Javier Ibáñez (San Fernando); 50 metros vallas, Félix Monasterio (Scorpio); altura, Angel Antoñanzas (Scorpio), y pértiga, Manuel de Orte (Scorpio).

Nos han facilitado, asimismo, la selección para el Campeonato de España de campo a través, que se celebra el domingo, en Gijón:

Senior: César Marín Helios) y José-Luis Villalba (R. Zaragoza).

Juniors: García Ibáñez (Helios).

Juveniles: Javier Llinares (Helios) Javier Cuéllar (San Fernando) y Joaquín Abad (S. Casablanca).

Femeninas: Montse Abello, Ascensión Pérez Oñate y Carmen Guerrero, todas del Scorpio.

Como delegado se desplaza Enrique Lope, entrenador del R. Zaragoza. Suerte a todos.

MEJORES ATLETAS ESPAÑOLES DE TODOS LOS TIEMPOS

Ofrecemos —para todos los aficionados al deporte, y, en especial, al atletismo— los tres mejores atletas españoles de todos los tiempos en sus diferentes modalidades:

En 100 metros, con 10-3, figuran J. L. Sánchez Paraíso (U.D. Salamanca), J. C. Jones (CAU Oviedo) y Manuel Carballo (Vallehermoso).

En 200 metros, con 20-8, F. G. García López (Vallehermoso), Ramón Magariños (M. Ejército) y Luis J. Sarriá (Vizcaya Club).

En 400 metros lisos, con 46-2, M. C. Galloso (S.G. Pontevedra); 46-4 Ramón Magariños (M. Ejército) y con 46-5, Alfonso Gabarnet (C.F., Barcelona.

En 800 metros, con 1-46-8, A. F. Ortiz (Vallehermoso); 1-47-2, M. C. Galloso (R.C.D. Coruña) y con 1-47-4, Alberto Esteban (R. Zaragoza).

En 1.500, con 3-40-0, J. González Amo (Canguro); 3-40-4, Antonio Burgos (Canguro); Alberto Esteban (R. Zaragoza), con 3-41-3.

En 5.000 metros, con 13-26-0, Mariano Haro (E.D. Palencia); 13-26-4 J. Alvarez Salgado (R.C. Celta de Vigo); 13-44-4, F. Fernández Gaitán (R. Madrid).

En 10.000 metros, con 27-48-2, Mariano Haro (E.D. Palencia); 28-01-4 Alvarez Salgado (R.C. Celta); 29-40-0, F. Fernández Gaitán (R. Madrid).

En 3.000 meros obstáculos, con 8-36-4, J. Alvarez Salgado (R.C. Celta); 8-37-2, Mariano Haro R.C. Palencia); 8-40-2, Julio Gude (Vallehermoso).

En 110 metros vallas, con 14-2, Rafael Cano (Ind. Madrid); 14-4, Gerardo Trianes (C.N. Sevilla); 14-5, E. F. Campra (R. Madrid).

400 metros vallas, con 49-8, Manuel Soriano (C.N. Barcelona); 50-5 F. Suárez Canal (R.C. Celta); 51-3, M. C. Galloso (R.C. Celta).

En altura, con 2'13, I. M. Garriga (R. Zaragoza); 2'11, Gustavo Marqueta (Scorpio-Zaragoza); 2'10, J. A. Martín Mateos (Vallehermoso).

En longitud, con 7'87, Rafael Blanquer (Valencia C.F.; 7'77, L. F. Areta (Ind. Madrid) y Jacinto Segura (CAU Oviedo).

En triple salto, con 16'36, L. F. Areta (Atil. San Sebastián); 16'13, Jesús Bartolomé (C.F. Barcelona) y con 15'91, C. Suárez Centi (CAU Oviedo).

En pértiga, con 5'20, Ignacio Sola (C.D. Guecho); 4'80, Consegal (C.F. Barcelona); 4'70, J. L. Hernández (C.A.U. Navarra).

En peso, con 17'97, Antonio Herrerías (A. Rolando SEV); 17'37, A. Díaz de la Gándara (R. Santander); 16,61 Manuel Ruiz (Valencia C.F.)

En disco, con 54'80, Banzo (C.N. Barcelona); 54'48, Agustín Loidi (Vallehermoso); 51, Miguel de la Cuadra Salcedo (R. Madrid).

En martillo, con 66,48, José Alcántara (Canguro); 64'62, J. L. Martínez (S.F. Lugo); 64'56, Javier Cortezon (Alt. Laredo).

En jabalina, con 78,12, Gonzalo Juliani (A. Rolando); 78'04, Fernando Tallón (Ind. Lugo); 73'72, Alfonso C. de Andrés (R. Zaragoza).

ESPAÑA-INGLATERRA

MADRID. — El próximo sábado se celebrará el España-Gran Bretaña de atletismo en sala, devolución de visita del que tuvo lugar el año pasado en Oxford. La competición se desarrollará a dos hombres por prueba con 5, 3, 2 y 1 puntos para el primer segundo, tercer y cuarto clasificado en cada prueba.

El equipo español que se enfrentará a la selección británica estará integrado por los siguientes atletas:

60 metros lisos. — Manuel Carballo, 6-6; Luis Sarriá, 6-6.

60 metros vallas. — Rafael Cano, 8-3; Gerardo Calleja, 8-1.

400 metros lisos. — Manuel Soriano, 48-6; Juan M. Santisteban, 49-3.

800 metros lisos. — Antonio Fernández Ortiz, 1-50-7; Isidro Solórzano, 1-53-8.

1.500 metros lisos. — Francisco Morera, 3-52-7; Juan Borraz, 3-53-7

3.000 metros lisos. — Antonio Burgos, 8-16-2; José María Morera, 8-16-6.

Altura. — Francisco Bolanos, 2'10; José A. Ocio, 2'08.

Pértiga. — Efrén Alonso, 4'70; Manuel Consegal, 4'40.

Longitud. — Juan J. Azpeitia, 7'59; Rafael Blanquer, 7'52.

Triple. — Alberto Santamaría, 15'49; Ramón Cid, 15'39.

Peso. — Antonio Herrería, 16'39; Manuel Ruiz Parajón, 15'92.

Para el relevo de 4 x 1 vueltas se ha seleccionado a Sánchez Paraiso, Espinach, Carda, Sarriá, y García López. Como suplentes, los designados son:

60 metros lisos. — Francisco García López, 6-6.

60 metros vallas. — Adrián Parellada, 8-2.

400 metros lisos. — Leopoldo Puertas, 49-9.

3.000 metros lisos. — Carlos García Caro, 8-19-4.

Altura. — Luis María Garriga, 2'07.

Pértiga. — Rafael Cano, 4'30.

Longitud. — Mariano Pérez Crespo, 7-56.

Triple. — Jesús Bartolomé, 15'39.

Peso. — Bonifacio Allende, 14'25. PYRESA.

PARA ROTTERDAM

MADRID, — Cuatro atletas españoles han sido definitivamente seleccionados por la Federación Española para participar en los IV Campeonatos de Europa de Atletismo en pista cubierta, que se celebrarán el 10 y 11 de marzo en la ciudad holandesa de Rotterdam.

Estos cuatro hombres son el mediofondista Antonio Fernández Ortiz (con una marca de 1-50-7 en 800 metros) y los velocistas Manuel Carballo, Luis Sarriá y Francisco García López, quienes con José-Luis Sánchez Paraiso, han conseguido un registro de 6-6 en los 60 metros lisos durante la actual temporada atlética "Indoor" española.

Además, el jefe de preparación olímpica y encargado de la selección de los atletas nacionales, José Luis Torres, cuenta con otros seis atletas masculinos como preseleccionados, junto con la cuatrocentrista Josefina Salgado (56'2 este año, mejor marca nacional). Estos seis hombres, con las marcas logradas en esta temporada son:

400 metros. — aMnuel Soriano, 48-6.

1.500 metros. — Juan Borraz, 3-53-7.

3.000 metros. — Antonio Burgos, 8-16-2.

Altura. — Francisco Bolanos, 2'10.

Longitud. — Juan José Azpeitia, 7-59; Rafael Blanquer, 7'52.

En los casos de Borraz, Antonio Burgos y los saltadores de longitud, su presencia en los campeonatos europeos es casi segura. En cualquier caso, y según se rumorea en fuentes próximas a la Federación, no bajará de ocho el número de atletas españoles en Rotterdam. PYRESA.

Acuerdos del Comité Regional de Competición

DIEZ PARTIDOS A MARCEN MURILLO, DEL LECIÑENA, POR AGREDIR AL ARBITRO

Acuerdos del Comité de Competición Regional:

Por haber acumulado cuatro amonestaciones, se inhabilita durante un partido a los jugadores: Francisco López Bueno (Binéfar); Francisco Abarca Giménez (Galiúr); Pedro Serra Bolsa (Santo Domingo), y Arsenio Encinas Fernández (Optica Jena).

SARIÑENA - NUMANCIA: Se impone multa al Club Sariñena, por arrojar un espectador una piedra contra uno de los jueces de línea.

SABIÑANIGO-FRAGA: Sanción de seis partidos a Marcial Velarde López, del Fraga, por agredir a un contrario, siendo reiterante.

TARDIENTA-CASPE: Suspensión de dos partidos a los jugadores, Benito Abadía Oliva y Mariano Gómez Callao, de Tardienta y Caspe, respectivamente, por mutuas amenazas.

JUVENIL DE BARBASTRO-ALMUDEVAR: Sanción de dos partidos a José María Ibarz Teres, del Juvenil Barbastro y Joaquín Lasierra Val, del Almudevar, por mutuos insultos.

LECIÑENA-ZAIDIN: Suspensión de cuatro partidos a Fernando Solsona Guillén, del Zaidín, por agredir a un contrario.

ARENAS-VALDEFIERRO: Sanción de tres partidos a José Luis González Rodríguez, del Valdefierro, por insultar al árbitro.

GRAÑEN - ILLUECA: Sanción durante cautro partidos a los jugadores del Grañén, José Blasco Añoto y Mariano Atarés Bescos, por agredir a un contrario y coaccionar al árbitro.

Suspendido el partido a los 27 minutos de juego, debido a insubordinación de los jugadores del Grañén, deberá continuarse en la fecha que oportunamente designe el Comité, ajustándose a lo dispuesto en la reglamentación vigente.

BREA-BOQUIÑENI: Sanción de tres partidos a José Calzada Martínez, del Brea, por ofender al árbitro.

CUARTE-ALFAMEN: Suspensión de cuatro partidos a los jugadores del Alfamén, Antonio Redondo Pérez y Francisco Aldea Jimeno, por agredir a un contrario e intentar agredir al árbitro.

También se inhabilita durante cuatro partidos al jugador del mismo equipo, Antonio Lorente Ruiz, por alinearse estando sujeto a sanción federativa.

Retirado del terreno de juego el equipo del Club Alfamén, se le computa el partido como perdido, sancionándole con la resta de tres puntos en la clasificación general.

GINER-SAN JUAN: Sanción de cuatro partidos a Miguel Angel Pérez Remiro, del Giner, por agredir a un contrario.

EBRO-OPTICA JENA: Suspensión de cuatro partidos a Tomás Tabuenca Lázaro, del Optica Jena y Enrique Cimorra Zaurín, del Ebro, por agresión mutua.

NORMA-GALLUR del 21-1-73: Terminada la información instruida, se da el partido como finalizado, con el resultado de 6 tantos a 0, favorable al C. D. Norma, obtenido en los 45 minutos disputados.

ALMUDEVAR - LECIÑENA del 18-2-73: Sanción de diez partidos al jugador del Leciñena, Andrés Marcén Murillo, por agredir al árbirto.

ALCAÑIZ-ARENAS del 18-2-73: Atendiendo los razonamientos expuestos y las pruebas aprobadas por el Club Arenas, C. D., se pasa informe al Comité Directivo de la Federación, haciendo constar que por parte del Comité no hay inconveniente en dejar sin efecto la sanción impuesta al jugador del Arenas, Agustín Monreal Lledó.

AMONESTACIONES A JUGADORES.— Por diferentes causas, se hace objeto de amonestación federativa a los siguientes: Jorge Fustrán Brío (Casetas); José López Sevil (Tauste); Daniel Fron Salvador (Atl. Monzón); Víctor M. Riverola Ramírez (La Almunia); Alberto Oliver Riau (Fraga); Lorenzo Mallada Bolea (Lamusa); Teodomiro Manrique del Olmo (Almazán); Angel Zaborras Alastruey (Atl. Huesca); Luis A. García Ruiz (Boscos); Jorge Marcén Verdun y Ricardo Casaled Gascón (Leciñena); Miguel Llera Broto (Tardienta); Joaquín Bergés Amorós (Caspe); Jesús Julián Bozad (Borja); Pedro María Azagra Vicente (El Gancho); José L. Granged Murillo (Perdiguera); Antonio Urrea González (Pedrola); Rafael Ruiz Martínez (Mallén); Manuel Valtueña Ucedo (Brea); Carlos Benedí Martínez (Boquiñeni); José Gimeno Lozano y Francisco Dancharrinea Gastón (Ateca); José Martínez Cajo (Gurrea); Juan Moliner Pardos y Javier Ayarra Palazón (Herrera); Jesús Lagarraga Laín (Cariñena); José L. Muniesa Cuadrado y Antonio Benegas Contreras (San Juan); Jesús Salgado Moreno y Félix Elizaquibel Domingo (Aislam), Francisco Galindo Díaz (Torresol); Jesús María Lasuén Aizpitaque (Arenas B), y Tomás Tabuenca Lázaro (Optica Jena).

SEGUNDA AMONESTACION A: José L. Ester Franco (Lamusa); Teodoro Pellicer Molías (Alcañiz); Miguel Larroy Bayona (Borja); Gregorio Palacín Malo (Lalueza); Lorenzo Jurado Berenguer (Villamayor); Lorenzo Ortiz Zalaya (Boquiñeni); José Viu Sierra (Gurrea); José V. Abenia Pérez (Quinto); Cristóbal Toro Naranjo (Cuarte); Jesús Jaime López (San Juan); Angel Herrero Artigas (Giner); Ramón Alfonso Falcón (Dominicos); Carlos Mozota Vera (Santo Domingo); Jesús Brualla Pescador (Montañana); Miguel A. Clavel Guallar (Stadium Venecia); Miguel Pérez Alloza y José L. Gascón Murillo (Casablanca), y Zacarías Ortega Millán (Colón).

TERCERA AMONESTACION CON APERCIBIMIENTO DE SUS PENSION A: Angel Gabasa Casamián (Sariñena); Clemente Blázquez Pérez (Calatayud); José L. Ibor Artero (Atl. Huesca); Angel Gomara Navajas (Valdefierro); Miguel A. Quintín Hurtado (Quinto); José María González Pérez (El Baturro), y José María San José Villagrasa (Optica Jena).

Mañana se enfrenta a Perico Fernández

Kid Tano, confiado

"Tengo muy estudiado al rival"

El campeón de España Kid Tano, que mañana defenderá su título ante el aragonés Perico Fernández, en la reunión de boxeo que tendrá por escenario el Salduba Centro Deportivo, ha dicho en vísperas de la pelea:

"Tengo muy estudiado el estilo del aragonés y sé cómo pelearle. No encontraré muchas dificultades para triunfar, porque la dureza y la juventud de Perico están por debajo de mi gran experiencia, adquirida a lo largo de mi carrera. No puedo perder. El boxeo es mi medio de vida. Tengo una familia que mantener, sin otros ingresos que los del pugilismo, y por eso pierdoo el tiempo estudiando a mis adversarios y en todo momento estoy a punto de pelear, porque, día tras día, sigo con riguroso orden mis entrenamientos; jamás he fumado un pitillo, ni he bebido una sola copa. Mi droga es el boxeo.

Con el aragonés sé que tengo que poner mucho cuidado, asalto tras asalto, porque uno de sus zarpazos puede noquearme. Indudablemente, es un terrible pegador. Cierto es que en esta tercera visita que hago a Zaragoza voy con muchísimas más precauciones, no por el adversario, ya que en tanto tiempo de vida en el boxeo me he pegado con hombres de gran talla, sino porque el tiempo no pasa en balde y es lógico que la juventud, algún día, se me apodere. De todas formas, sí puedo adelantar que se verá un gran combate si aguantamos los dos las que nos vamos a dar".

MEJORES BOXEADORES DEL MES

HONOLULU, 1. — Tres púgiles españoles, Legrá, Carrasco y Senín, figuran en la lista de los mejores boxeadores del mes, según la Asociación Mundial de Boxeo.

Pesos pesados: campeón, Foreman (Estados Unidos).

Semipesados: campeón, Bob Foster (Estados Unidos).

Medios, campeón: Carlos Monzón (Argentina).

Superwelters, campeón: Koichi Wajima (Japón).

Superligeros, campeón: Antonio Cervantes (Colombia); 8, Pedro Carrasco (España).

Ligeros, campeón: Roberto Durán (Panamá).

Superplumas, campeón: Ernesto Marcel (Panamá); 1, José Legrá (España).

Gallos, campeón: Romeo Anaya (Méjico); 7, Agustín Senín (España).

Moscas, campeón: vacante.

Welters, campeón: José Nápoles (Méjico). — ALFIL.

REGLAMENTO UNICO EN DISPUTA DE TITULOS MUNDIALES

LOS ANGELES, 1. — Los dirigentes de la Asociación de Boxeo y del Consejo Mundial de Boxeo acordaron establecer un Reglamento único para peleas de Campeonato mundial, en la reunión que los directivos de ambos organismos sostuvieron en esta ciudad, y en la que estuvieron presentes Ramón Velázquez, presidente del C. M. B., y Bobby Lee, presidente de la A.M.B.

También se acordó que las organizaciones respetarán mutuamente las suspensiones que cada una determine entre boxeadores oficiales. Por otra parte, se acordó que en los campeonatos reconocidos por las dos organizaciones, ninguna de las dos tomará acción refrente a la retirada del reconocimiento del campeón, sin previa consulta y acuerdo de la otra. — ALFIL.

CONFUSO EL SUCESO DE MONZON

SANTA FE, 1. — El campeón de los pesos medios, Carlos Monzón, pudo haber sido protagonista de un grave y confuso suceso que, en principio, se temió pusiera en peligro su carrera; pero, afortunadamente, parece no haber sido así. La noticia ganó la calle y se extendió al país, y, por supuesto, al exterior, señalándose que el campeón había sido herido de dos balazos por su propia esposa, según una versión. Otro era que el púgil sostuvo una reyerta con un familiar del sexo femenino, en cuyo transcurso había recibido dos tiros de arma corta, uno en el antebrazo derecho y el otro en el hombro.

Esto ocurrió a las dos de la madrugada del lunes y el pugilista fue intervenido en un sanatorio de esta ciudad por su médico, el doctor Rondon, extrayéndosele uno de los proyectiles. No ocurrió lo mismo con la bala alojada en el hombro, que, por circunstancias desconocidas, el médico aconsejó no tocarla. El estado de Monzón se mantiene estacionario. Es de consignar que la Policía dio un comunicado expresando que Monzón se presentó en un sanatorio con una herida de bala en el antebrazo derecho, sin orificio de salida, y que aparentemente esa herida se la había producido mientras manipulaba un arma en su domicilio. Han circulado gran número de versiones, pero el médico que atendió a Monzón declaró que en el momento en que éste limpiaba una pistola calibre 22 se le cayó al suelo y por el golpe se disparó, con tan mala suerte que la bala fue a alojarse en su antebrazo. Monzón no le dio importancia, siempre ateniéndose a lo dicho por su médico, a la herida. Se vendó el brazo y salió a pasear. Posteriormente, apareció en el gimnasio para su habitual entenamiento, circunstancia en que el doctor Rondon observó el vendaje en el brazo, y al inspeccionarlo encontró una gran inflamación en el lugar afectado. Inmediatamente lo llevó al sanatorio donde se le tomaron radiografías y seguidamente se le intervino quirúrgicamente. Monzón salió del estado anestésico hora después, pero permaneció en el sanatorio donde poco después recibió la visita del gobernador de Santa Fe. Ante el momento, en síntesis, la verdad de lo ocurrido no ha podido saberse, pues tanto la esposa como Monzón nada han declarado oficialmente al respecto que pudiera esclarecer el episodio y desmentir la serie de versiones contradictorias que circulan. — ALFIL.

FUTBOL, BALONCESTO Y AJEDREZ

DEPORTES DE EDUCACION Y DESCANSO

VIII CAMPESONATO PROVINCIAL DE FUTBOL INTEREMPRESAS

Resultados de los encuentros celebrados el pasado domingo correspondiente al VIII Campeonato Provincial de Fútbol Interempresas:

Primera División

Resultados. — Institución Sindical, 0; A. D. San Miguel, 3. Banco Zaragozano, 0; Zetaceros, 0; A. D. Bacoteachers, 1; Balay, 1. Talleres Unidos, 1; Fibras Esso, 0.

CLASIFICACION. — Zetaceros, 36 puntos; A. D: San Miguel, 31; M. M. A., 28; Banco Zaragozano, 21; Talleres Unidos, 22; Fibras Esso, 18; Balay, 18; Galerías Preciados, 15; Institución Sindical, 9; Caja de Ahorros de la Inmaculada, 8; A. D. Baceteachers, 8; Pegaso, 4.

Segunda División «A»

RESULTADOS. — Caja de Ahorros y M. P., 0; Walthon W. P., 1; A. D. Fluidrive, 4; A. D. Gestorías, 0. Vikar - Shark, 2; A. D. Tovi, 1.

CLASIFICACION. — S. E. A. Tudor, 28 puntos; Walthon Weir Pacific, 26; Caja de Ahorros y M. P., 20; Enrique Coca, 20; A. D. Fluidrive, 17; A. D. Santo Domingo, 17; A. D. Gestorías, 16; A. D. Tovi, 14; Vikar - Shark, 13; A. S. Solano, 9; Nacoral, 4.

CLASIFICACION. — A. D. Artesanos, 29; A. D. Matadero, 24; A. D. Barberán - Marín, 24; A. D. Peña Aurora, 20; Laguna de Rins, 18; A. D. Palacios, 17; A. D. La Almozara, 15; A. D. San Lorenzo, 12; «El Noticiero», 10; Banco de Bilbao, 8; Compañía Telefónica, 5.

Segunda División «B»

RESULTADOS. — A. D. Artesanos, 1; A. D. Matadero, 1. A. D. Barberán - Marín, 3; A. D. Palacios, 2. A. D. San Lorenzo, 0; Banco de Bilbao, 1. A. D. Peña Aurora, 4; A. D. La Almozara, 1.

ACUERDOS DEL COMITE DE COMPETICION

Partido Bacoteacrers - Balay. — Amonestar a los jugadores José María Rubio (Balay) y Miguel Barrios (Bacoteachers) por desconsideración mutua.

Partido M. M. A. - Caja de Ahorros de la Inmaculada. — Habiendo incomparecido por segunda vez a jugar el partido, el equipo de la Inmaculada, además de dársele el partido como perdido y descontarsele 3 puntos de la clasificación, también se le excluye del torneo.

Partido Caja de Ahorros y M. P.-Walthon W. P. — Suspender por cuatro partidos a los jugadores del equipo Caja de Ahorros y M. P., Julián Trullén García y José A. Martínez del Río por amenazar al árbitro.

Suspender por nueve partidos al jugador del mismo equipo, José María Torrecilla, por agresión a un contrario y con anterioridad haberle amenazado, por cuyo motivo también fue amonestado. Dar por finalizado el partido en el momento de la suspensión con el resultado que existía.

Partido Artesanos - Matadero. — Amonestar a los jugadores José Peralta Campos (Matadero), Antonio Hernández Alonso y Vicente Cerrada Pinedo (Artesanos), por empleo de juego peligroso.

Partido Barberán - Marín Palacios. — Amonestar a los jugadores Vicente Orrijo Granado (Palacios) y José María Latorre Merenciano Palacios), por protestar decisiones arbitrales.

Partido A. D. Peña Aurora - A. D. La Almozara. — Amonestar a los jugadores Octavio Moros (Almozara) y Fernando Roa Nuez (Peña (Aurora) por desconsideración con el árbitro.

VII CAMPEONATO PROVINCIAL DE BALONCESTO

Resultados de los encuentros celebrados el pasado domingo, día 25:

Compañía Telefónica, 16; Balay, 54.

Banco Zaragozano, 25; Zetaceros, 36.

CLASIFICACION. — Zetaceros, 10 puntos; Balay, 6; Banco Zaragozano, 4; Talleres Cataluña, 4; Compañía Telefónica, 4.

Acuerdos del Comité de Competición

Partido Banco Zaragozano - Zetaceros. — Suspender por dos partidos oficiales al jugador del equipo Zetaceros, Mariano Orruño Botore, por insultar y amenazar al árbitro del encuentro.

VII CAMPEONATO PROVINCIAL DE AJEDREZ

Resultados de los encuentros celebrados el pasado jueves, día 22:

Zetaceros, 1; Banco Zaragozano «B», 3. Banco Central, 1; Banco Zaragozano «A», 3. Talleres Unidos, 0; Compañía Telefónica, 4. Gestorías, 4; Fibras Esso, 0. Caja Inmaculada, 2,5; Balay, 1,5.

CLASIFICACIONES. — Banco Zaragozano «A», 16,5 puntos; A. D. Gestorías, 15; Banco Central, 13; Caja de Ahorros de la Inmaculada 12,5; Compañía Telefónica, 12,5; Balay, 9; Zetaceros, 7; Banco Zaragozano «B», 6; Talleres Unidos, 5; Fibras Esso, 3,5;

XXV Juegos Escolares

El Comité Técnico Provincial de los Juegos Escolares, en su habitual reunión de los lunes, decidió, para la presente semana, el siguiente programa deportivo para la fase capital de nuestros Juegos Escolares Provinciales, modalidad de Enseñanza Media:

CATEGORIA JUVENIL

BALONCESTO: Viernes, día 2 de marzo. — En Maristas, a las 19'30 horas: Maristas-Calasancio. Sábado, día 3: En Agustinos, a las 10 horas, Agustinos-Marianistas.

BALONMANO: Sábado, día 3. — En San Valero, a las 11 horas, San Valero-La Salle G. V.; en La Almozara, a las 12 horas, Escuelas Pías-Salesianos; en Calasancio, a las 12 horas, Calasancio-I.S.V.P.

FUTBOL: Sábado, día 3. — En Hospital Provincial, a las 10'30 horas, Dominicos-I.S.V.P.; en Hospital Militar a las 16 horas, Comercio-Santo Tom's; en Agustinos, a las 16 horas, Salesianos-Agustinos.

VOLEIBOL: Sábado, día 3. — En I. S. V. P., a las 10'30 horas, I. S. V. P.-I.N.E.M Goya; en Colegio Magisterio, a las 11 horas, Colegio Magisterio-Salesianos.

CATEGORIA INFANTIL

BALONCESTO: Viernes, día 2. — En Maristas, a las 18'30, Maristas-Montearagón. Sábado, día 3, en La Salle G. V., a las 10 horas, Delegada número 2-I.S.V.P.; en Agustinos, a las 11'30 horas, Marianistas-Agustinos; en La Salle G. V., a las 16 horas. La Salle G. V. - Escuelas Pías.

BALONMANO: Sábado, día 3. — En Delegada número 1, a las 9'30 horas, Delegada número 1-Corazonistas; en Marianistas, a las 11 horas, Marianistas-Filial número 6; en Calasancio, a las 16 horas, Calasancio-Maristas; en Montearagón, a las 16'30 horas, Montearagón-La Salle G. V.

FUTBOL: Sábado día 3. — En Hospital Militar, a las 9'15, Agustinos-Dominicos; en Moncayo (Filial 6), a las 10'30 horas, Corazonistas-Delegada número 2; en Santo Domingo de Silos, a las 11 horas, Santo Domingo-Seminario; en Franciscanos, a las 11'30 horas, Franciscanos-Marianistas.

VOLEIBOL: Sábado, día 3. — En San Valero, a las 11 horas, San Valero-Franciscanos; en Colegio de Magisterio, a las 12 horas, Colegio de Magisterio-Salesianos.

COMPETICIONES EN LA PROVINCIA

FUTBOL (categoría juvenil). — I.T.E.M. Tarazona-Tarazona Seminario Menor, en Tarazona.

FUTBOL (categoría infantil). — Seminario Menor Tarazona-Zuera, en Tarazona. I. T. E. M. Tarazona - I.T.E.N. de Ejea, en Tarazona.

Todos estos partidos se jugarán el sábado, día 3, a partir de las 10'30 de la mañana.

AMANECER
se vende en
Ejea de los Caballeros
QUISCO DE
JOSE ESCOLAN
Plaza de España

SUCEDIÓ

DETENIDO EL AUTOR DE UN ANONIMO AMENAZANTE

Exigía tres millones a unos vecinos de Zaragoza, o mataba a su hijo

MADRID, 1. — El supuesto autor de un anónimo que exigía la entrega de tres millones de pesetas bajo la amenaza de secuestrar y dar muerte a un niño de siete años, ha sido detenido por la Policía, que le ha puesto a disposición de la autoridad judicial competente.

Sobre este caso, esta noche ha sido facilitada la siguiente información en fuentes de la Dirección General de Seguridad:

"El día 26 del pasado mes de febrero, doña María del Carmen Uruñuela Delgado, con residencia en Zaragoza, denunció en la Brigada de Investigación Criminal de la Jefatura Superior de Policía de dicha ciudad que su esposo había recibido un anónimo conminándole a entregar en determinada forma, y en la localidad de Aranjuez, la cantidad de tres millones de pesetas si quería evitar el secuestro y muerte de su hijo, Juan Carlos Gómez Uruñuela, de siete años de edad. En el mismo anónimo se le indicaba que no denunciase el hecho a la Policía y que nombrase a un intermediario que, con un periódico bajo el brazo, debería personarse en Aranjuez, en determinado bar, los días que se le señalaban, y con el que los autores del anónimo entrarían en contacto.

Inspectores de la Brigada de Investigación Criminal de Madrid al enterarse de que se había ofrecido como intermediario un tal Gonzalo Bolado Sánchez, de 49 años de edad, el cual les dijo que un hombre y una mujer le habían amenazado el día 27 con una pistola en las inmediaciones de su domicilio, sospecharon que pudiera ser él el autor del anónimo, por lo que se procedió a registrarle minuciosamente la ropa, y en un bolsillo de su chaqueta se le encontraron trozos, muy pequeños, de papel en los que se veían letras escritas a máquina. Se procedió a su reconstrucción, logrando formar la frase "lea esta nota y no se ponga nervioso" que era, precisamente, la misma con la que comenzaba el anónimo.

Ante esta prueba, confesó ser el autor del anónimo y que lo había escrito el día 23 de febrero, en una casa de alquiler de máquinas de la calle de Hortaleza. Se obtuvo una muestra de la escritura de la máquina para su envío a la autoridad judicial, en unión del detenido y de las diligencias ampliatorias.—CIFRA.

* * *

Mató a su mujer y a su suegra

MALAGA, 1. — A penas que totalizan casi setenta y tres años de privación de libertad ha sido condenado el autor de los crímenes de Arroyo de Jaboneros, José María Barrios de la Parte, quien en la noche del 6 de abril de 1972 dio muerte, a tiros de escopeta, a su esposa, Laura Torres Bernabé, y a su suegra, Pilar Bernabé Frígola, disparando seguidamente contra otras personas. Las indemnizaciones a los herederos de las víctimas se fijan en 500.000 pesetas para los de la esposa y 300.000 para los de la suegra. — CIFRA.

SE SUICIDA UN PARRICIDA

MALAGA, 1. — Salvador Mechina Godines, que el pasado martes y por cuestiones sentimentales causó heridas gravísimas con un hacha a Isabel Díaz Díaz, ha puesto fin a su vida. Su cuerpo fue encontrado colgado de un árbol. Por otra parte, Isabel continúa recuperándose de las heridas.—CIFRA.

Le dio un puñetazo al juez

☆ *Por rechazar su apelación*

LONDRES, 1. — David Alfred Crowley, un condenado que pegó un puñetazo a un juez hoy poco después de haber sido desoída su apelación en contra de una sentencia de cuatro años de prisión por robo, tendrá que cumplir nueve meses más extras. La sentencia fue impuesta sobre David, que había abandonado el banquillo de los acusados para pegar un puñetazo al juez Bravin, quien perdió la peluca y las gafas por efectos del golpe. El incidente duró treinta segundos y tras una pausa de cinco minutos, el juez retornó a su asiento con un cardenal en la mejilla derecha para continuar con otros casos de la jornada judicial. — EFE.

OTRO CASO DE ANTROPOFAGIA

La practicó un piloto que comió carne de una enfermera muerta

YELLOWKIFE (Canadá), 1. — El piloto Martin Hartwell, que guiaba un avión que se estrelló en el Artico canadiense el pasado mes de noviembre, cuando trasladaba a David Kutuk, de catorce años, enfermo de apendicitis, y a una mujer esquimal, señora Nulliayok, con un parto prematuro, ha manifestado a la Policía que comió carne humana de uno de sus pasajeros, la enfermera Judy Hill, de veintisiete años, para sobrevivir. El piloto fue el único superviviente del accidente y fue rescatado con ambas piernas rotas, tras pasar 32 días en el Norte canadiense. La señora Nulliayok murió dos horas después de ocurrir el accidente y David Kutuk sobrevivió 23 días. La enfermera también murió y Hartwell informó poco después de ser rescatado que tuvo que recurrir al canibalismo para sobrevivir, consumiendo la carne de Judy Hill. Un inspector jefe de la Policía Montada sometió al Tribunal las declaraciones del piloto, manifestando que cuando éste pensó que podría morir por falta de alimentos, como pereció David, en principio se resignó a morir también, pero luego se avivaron en él los instintos de supervivencia y decidió consumir carne humana. — EFE.

SUCEDIO EN EL MUNDO

SE HUNDEN DOS MOTORAS CON SETECIENTOS VIAJEROS

☆ *Desaparece un avión peruano*

● Dos motoras en las que viajaban unas setecientas personas, en total, se hundieron el pasado martes a causa de las tormentas que azotan el territorio de Bangla Desh, en un paraje fluvial, a 90 kilómetros de Dacca. De momento se ignora el número de víctimas. La Prensa bengalí que da cuenta del suceso dice también que otra lancha se ha hundido a unos 60 kilómetros al nordeste de Dacca, ignorándose la suerte corrida por sus ocupantes.

● Un avión militar con 31 personas a bordo salió de Puerto Inca San Ramón, en el Centro del Perú y se ignora su paradero. Avionetas particulares buscan intensamente al avión perdido, pero sin ningún resultado.

● Al menos veintidós personas han muerto en el curso de una tormenta que azotó el territorio de Bangla Desh el lunes. Vientos de hasta 112 kilómetros por hora destruyeron casas y cortaron las comunicaciones.

● Una explosión se produjo a bordo del barco español «Rosa María Illueca», a la salida del puerto de Trípoli, según informó en Londres el Servicio de Inteligencia de la agencia «Lloyds». El barco, que viajaba con destino a un puerto español, regresó a Trípoli al producirse la explosión, que causó un herido y daños mecánicos cuyo alcance todavía no ha sido definido.

● En Dartmouth (Nueva Escocia), cinco tripulantes murieron al declararse un incendio a bordo del barco pesquero de Alemania Federal «Julius Pickenpack». La tripulación la formaban alemanes y portugueses. — EFE.

* * *

CAPTURA DE UN GRAN ALIJO DE DROGAS

● La más importante aprehensión de droga en la historia del contrabando español ha sido llevada a cabo por agentes del Cuerpo General de Policía de la plantilla de Algeciras. Aproximadamente, unos 240 kilos de grita ha sido el total de lo decomisado al vecino de Tánger P. F. S. La Policía comenzó a sospechar de este sujeto al inspeccionar el piso que habitaba en Algeciras y encontrar en el mismo unas hierbas que resultaron ser de la droga conocida por «cannabis». Posteriormente, este individuo recibió una partida de muebles procedentes del exterior. Al efectuar una detenida investigación en los mismos se pudo comprobar que cuidadosamente ocultas entre los dobles fondos de los muebles se hallaba una gran cantidad de tabletas de grifa y haxix, que arrojaron un peso aproximado de 240 kilos.

SUCEDIO EN ZARAGOZA

PELIGROSO MALEANTE, DETENIDO

Intentó atropellar a un guardia civil

Un peligroso maleante, que intentó atropellar a un guardia civil del Servicio de Tráfico, cuando éste intentaba detenerle, ha caído al fin en poder de las fuerzas del benemérito Instituto, tras haber movilizado a las fuerzas de varios destacamentos.

El individuo, identificado como José Luis Jiménez López, natural de Granada, se ha confesado autor de múltiples robos en Gerona, Antequera, Barcelona y Fraga.

En una estación de servicio de Zaragoza repostó el vehículo que conducía, matrícula HU-32.868, que había robado, y al negarse a abonar el carburante, dándose a la fuga con el coche, fue denunciado por el encargado del surtidor, poniéndose en alerta los agentes de Tráfico de la Guardia Civil, uno de cuyos motoristas localizó al vehículo a la altura de Mularroya.

Al darle el guardia la orden de alto, el maleante, lejos de obedecer, intentó atropellar al agente de la autoridad, quien se vio obligado a disparar sobre las ruedas del coche, alcanzándolas e inutilizando el vehículo, del que se escapó el perseguido, internándose en el monte.

Tras veinticuatro horas de intensas batidas, en las que participaron fuerzas de los puestos más próximos de nuestra ciudad que mandadas por el jefe de la Comandancia recorrieron los campos de Ricla, La Almunia y Mularroya, el citado individuo fue detenido en la estación de Ricla.

VEHICULOS SUSTRAIDOS

La Brigada Regional de Investigación Criminal nos comunica que han sido sustraídos los coches «Simca 1000», B-541842, de color crema, y el «Seat 850», B-559967, de color gris.

Por otra parte, ha sido recuperado el coche ««Seat 600» Z-39403, de cuya desaparición dimos cuenta oportunamente.

PARECE MENTIRA

HAN DE ENTREGAR A LA HIJA ADOPTIVA

TORONTO. — Mary y Carl Feldstein se aferran a la pequeña Carrie, de tres años y medio de edad, de la que se hicieron cargo cuando sólo contaba dos meses de edad. El magistrado W. A. Bonohue, del Tribunal Supremo de Ontario, decidió el pasado martes que el matrimonio entregue la niña a su madre natural, June Moores, quien nunca firmó documento alguno de adopción en favor de los Feldstein.—(Telefoto CIFRA.)

Amanecer

Zaragoza, viernes 2 de marzo de 1973

MADRID, MADRID, MADRID...

Los certámenes nacionales de teatro juvenil e infantil

★ ***Cada año, una capital española es escenario de esta manifestación cultural.***

★ ***En el Certamen último intervinieron 3.500 jóvenes y un total de 170 grupos.***

MADRID. (Servicio especial para AMANECER.) — 1964 fue el año en que el Servicio de Actividades Culturales de la Delegación Nacional de la Juventud convocó el Primer Certamen Nacional de Teatro Juvenil, «teniendo en cuenta —según la convocatoria— la importancia formativa del teatro y lo extendida que se encontraba su práctica entre los grupos juveniles de las distintas provincias».

Pueden tomar parte en este Certamen Nacional, desde aquella primera convocatoria, todos los grupos teatrales de centros docentes, empresas, sociedades culturales, de la O. J. E., Colegios Menores y, en general, agrupaciones de aficionados, siempre que sus miembros sean de edad inferior a los 21 años.

El Certamen se sigue dividiendo en tres fases: una primera provincial, otra de sector (en la que participan los ganadores de esta primera fase) y una tercera nacional, en la que intervienen los mejores grupos de la de sector y cuyo escenario es cada año una capital española.

Esta décima edición se celebra en dos categorías: infantil y juvenil. En la infantil, en la que intervienen aquellos grupos cuyos miembros no hayan cumplido los quince años, hay cuatro modalidades: Teatro Infantil, de Títeres, de Mimo y Lectura Teatral. La juvenil, que va desde los 15 hasta los 21 años, está dividida en las tres fases reseñadas: provincial, de sector y nacional.

TEATRO INFANTIL

En la modalidad de Teatro Infantil, el jurado tendrá en cuenta la dirección, vestuario, escenografía, y la mejor interpretación por grupos. En la de Títeres se valorarán no sólo la interpretación, sino también las otras originales e incluso las adaptaciones, los muñecos mejor representados, etc. Por su parte, en Mimo, se tendrá en cuenta, principalmente, la interpretación tanto masculina como femenina. Por último, la Lectura Teatral se dividirá en dos partes, una primera de presentación de la obra a cargo del director del grupo, y una segunda de lectura propiamente dicha, realizada por todo el grupo.

CATEGORIA JUVENIL

Esta categoría tiene por objeto propio, y único, el desarrollo, mediante la participación de los grupos, del Certamen Juvenil de Teatro, el cual se dividirá en las tres fases: provincial, de sector y nacional.

Asimismo existe una Comisión Nacional del Certamen, la cual se encargará de seleccionar las obras con las que los grupos pueden concurrir. Este Certamen tiene un carácter formativo, no sólo en lo que se refiere a autores, actores y directores, sino también a espectadores. Las obras elegidas serán aquellas que por su temática y calidad literaria ofrezcan una panorámica de lo que el teatro significa en la historia de la Literatura y en el panorama general de la cultura.

Las obras pueden ser de autor clásico español, extranjero, autor moderno y también de libre elección.

HISTORIA DE LOS CERTAMENES

En el primer año de 1964 intervinieron ya alrededor de mil chicos divididos en cerca de 50 grupos; el escenario fue la ciudad de Málaga, y los vencedores, el Grupo «Eleno Oleti», de Olot (Gerona), que puso en escena «El cuervo», de Alfonso Sastre. A partir de entonces fue subiendo el número de participantes, llegando el pasado año a 170 grupos y cerca de 3.500 jóvenes. El Certamen ha ido pasando en su fase nacional por las ciudades de Zamora, Murcia, Orense, León, Santander, Valladolid, Jaén y Oviedo.

En cuanto a las obras ganadoras han sido tanto clásicas como de teatro moderno. Junto a Alfonso Sastre estuvieron Priestley, con «Llama un inspector»; Höchwaldr, con «Dondiego»; Linares Rivas, con «Como hormigas»; Suassuna, con su «Auto de la compadecida»; Pirandello y sus «Seis personajes, en busca de autor»; Unamuno, con «Niebla», y Miralles, con «Espectáculo Cátaro» y «Versos de Arte menor por un varón ilustre».

LOS CERTAMENES EN 1973

El incremento sustancioso y paulatino de participantes hace prever un nuevo éxito en la edición actual de estos certámenes. Aún no se ha decidido la ciudad donde han de representarse las diez obras a seleccionar, pero fiel al espíritu de la Delegación Nacional de la Juventud de extender lo más posible el radio de la influencia de los certámenes, se piensa que ha de ser anfitriona una capital de provincia hasta ahora inédita en la final.

El aspecto artístico del Certamen se ha ido consolidando, hasta conseguir cuanto la convocatoria exige que es una simbiosis de clasicismo y modernismo, como rampa de lanzamiento que refleje el estado espiritual y mental de la juventud española. Se ha logrado, asimismo, ampliar el objetivo de los grupos en lo concerniente a la elección de autores. Y por ese inmenso escenario que supone la ilusión han ido pasando los nombres inmortales de Lope, Calderón o Shakespeare, junto con otros que luchan por encontrar un puesto de relieve en el mundo del teatro. Lorca, Ionesco, Pirandello, ponen de realce el gusto dilatado de una juventud que no encasilla su formación y acude allí donde lo positivo pueda ser trasladado a su formación íntegra.

De estos certámenes se puede decir, como colofón, que contribuyen a la preparación esencial de la personalidad de nuestra juventud en tres vertientes —de autor, actor y espectador—, que comporta la actividad teatral y comprende los contenidos socio-políticos de nuestra constitución. — (S. I. J.)

★★★

COTO AL EXCESO DE COMERCIOS MINORISTAS

MADRID. (Crónica para AMANECER y Pyresa, por JOSE LUIS FERNANDEZ-RUA.) Desde hace seis años, una empresa privada, con el consenso del Ayuntamiento, viene prestando un notable servicio, con su flota de microbuses, en las necesidades del transporte colectivo urbano. Se dijo que la empresa «Trainco», que es a quien nos referimos, al cumplir el plazo de explotación de este servicio público, iba a traspasar sus microbuses a la Empresa Municipal de Transportes.

Pero parece que no se ha llegado a un acuerdo. Al parecer, la E. M. T. no quiere hacerse cargo de los 210 conductores, con carnet de primera especial, ya que de concederles la antigüedad que tienen en «Trainco» perjudicaría al personal de la empresa municipal.

Por otra parte, la empresa privada necesita renovar, asimismo, el material. Pero no quiere adquirir más microbuses si no se le garantiza que al terminar la concesión, dentro de dos años, quien la sustituya —bien sea empresa privada, o la municipal— abone el valor de los nuevos vehículos que estén pendientes de amortización.

Se trata de doscientas nuevas unidades, con un valor global de 140 millones de pesetas, en 1971, cuando se hicieron los proyectos, y que en el transcurso del tiempo han experimentado un aumento del 10 por ciento. Claro que no habrá problema si se renueva el contrato con «Trainco». De momento, es el Ayuntamiento a quien le corresponde decidir, en cualquier caso.

BUENOS PROPOSITOS

Se pretende evitar que una proliferación del comercio minorista, hasta extremos imprevisibles, incida en el precio de los productos. Quien vende poco —se dicee— ha de gravar bien lor artículos para poder subsistir.

Esta es una de las metas que se propone conseguir el nuevo Reglamento Minorista, aprobado por el Ayuntamiento. Desde ahora, las tiendas de alimentación quedan divididas en polivalentes, en donde se podrá vender toda clase de alimento, para lo cual se exigirá una superficie útil para el público no inferior a sesenta metros cuadrados, y especializados en donde sólo se podrá expender una determinada clase de artículos, con una superficie útil para el público de treinta metros cuadrados por lo menos. Esto no afecta al comercio que venía funcionando en el momento de aprobarse el nuevo Reglamento.

Veremos la eficacia que pueda tener esta medida como freno en la carrera general de los precios.

DEFENSA DEL PAISAJE

Otro plausible propósito municipal, que puede ser más eficaz, es el de velar por que las riberas del río Manzanares sean protegidas de la especulación, y velar así por la belleza de un paisaje que bien se merece Madrid.

La protección del paisaje comprende 342 hectáreas, de las que 110 se van a destinar a nuevas zonas verdes.

El plan comprende una amplia zona que va desde el parque del Oeste hasta las Sacramentales.

Confiemos en que los imponderables no hagan infructuoso este noble proyecto.

DOSCIENTOS AÑOS

Hoy se cumplen doscientos años de la inauguración del edificio destinado a Real Aduana, construído por Sabatini, y que pasó a ser la sede del Ministerio de Hacienda en 1845. Situado el edificio al principio de la calle de Alcalá, muy próximo a la Puerta del Sol, ha sido escenario y testigo de importantes acontecimientos de la Historia de España.

Sigue siendo, como en el siglo XVIII, «el ornato de la calle», como dijera por ese tiempo, aquel andariego abate que se llamaba don Antonio Ponz, autor de un voluminoso libro sobre España, que recorrió paso a paso.

Hace ahora, exactamente, veinte años se agregó un cuerpo más al edificio, fiel al mismo estilo, sobre el solar que ocupaba el café «Madrid».

NUEVA PELICULA

Nuevamente, Celia Gámez va a trabajar en una película al lado de Rocío Dúrcal. Como la hiciera en la versión cinematográfica de «Las leandras», aquella revista que popularizó a Celia en los años treinta.

La nueva producción, cuyo rodaje dará comienzo el próximo verano, estará dirigida por el mejicano Roberto Gavaldón, que hasta ahora, estuvo realizando «Don Quijote cabalga de nuevo», con «Cantinflas» y Fernando Fernán Gómez.

Ya hay título para la nueva película, que, a lo que parece, no será de «suspense». Será «Me acuesto a las nueve... y cinco».

PUNTO Y APARTE

● Se ultiman los carteles de la feria de San Isidro. Parece que torearán tres tardes, Antonio Bienvenida, Palomo Linares, Dámaso González, Manzanares y Julio Robles.

● Por el contrario, es posible que no actúen en ninguna de las corridas isidriles Paco Camino y «El Viti»

● Kalikatres publica un «mono» en «Arriba». Tres árbitros de fútbol le preguntan al embajador volante de Nixon: «Oiga usted, señor Kissinger, ¿por qué no se da una vueltecita por los campos de fútbol y nos trae un poquito de esa paz que tanto reparte por ahí?»