Amanecer

DIARIO ARAGONES DEL MOVIMIENTO

Año XXXVII.-N.° 11.394 | Zaragoza, domingo 4 de marzo de 1973 | Redacción, Admón. y
Dpto legal: Z-62-1958 | Director: Francisco Villalgordo Montalbán | Talleres: Porcell, n.° 1
Ejemplar: 6 pesetas | Editor: Prensa y Radio del Movimiento | Tels. 229340 y 222680

FRANCIA, EN LA ENCRUCIJADA

O SIGUE SU MARCHA O DA UN SALTO EN EL VACIO

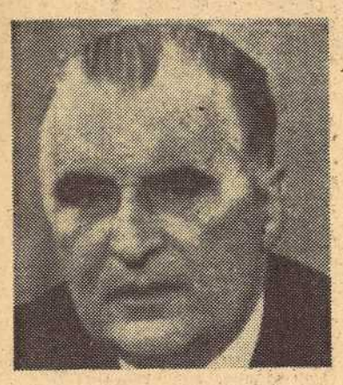

Pompidou, presidente de la República

Mitterrand, secretario general del partido socialista

Marchais, secretario general del partido comunista

PARIS, 3. (Del corresponsal de AMANECER y «Pyresa», ENRIQUE LABORDE.) — Mañana domingo, día 4 de marzo, unos treinta y dos millones de franceses irán a las urnas para votar en la primera vuelta de unas elecciones legislativas que han puesto en liza a 3.023 candidatos que aspiran a los cuatrocientos noventa escaños de la Asamblea Nacional (cuatrocientos setenta y tres para la metrópoli y diecisiete en representación de los departamentos y territorios de ultramar).

Los tres mil veintitrés candidatos se reparten como sigue:

- *Partido Comunista, 473.*
- *Partido Socialista, 436.*
- *Diversas formaciones de izquierda, 168.*
- *Diversas formaciones de extrema izquierda, 510.*
- *Unión de Republicanos de Progreso (denominación de la*

Seis candidatos para cada escaño

etiqueta conjunta de las tres formaciones de la mayoría saliente), 515 (el total se reparte así: U. D. R., 339; republicanos independientes, 115; Centro Democracia y Progreso, 61).

- *Diversas formaciones «emparentadas» con la mayoría, 106.*
- *Movimiento Reformador (Unión de Centro Demócrata y del Partido Radical), 417.*
- *Formaciones diversas de derecha, extrema derecha y otras, 398.*

La «inflación» de candidaturas ha tenido su mejor apoyo en la isla de Córcega, donde, para protestar por la instalación de máquinas de votar, que sólo disponen de once teclas, se han inscrito ochenta y dos candidatos, de los cuales sólo seis se consideran como «serios» y cuyos nom-

(Pasa a la página 2.)

FLOTACION DE DIVISAS

Es la fórmula que adoptará la C. E. E.

BRUSELAS, 3. (Del corresponsal de AMANECER y Pyresa, IGNACIO MARIA SANUY.) — El Comité Monetario del Mercado Común se ha reunido hoy en Bruselas para estudiar la actual crisis monetaria y facilitar a la Comisión Europea elementos para que ésta, a su vez, pueda proponer al Consejo de Ministros de Finanzas de la C.E.E. las soluciones posibles en la actual coyuntura.

Los encuentros se multiplican y la discreción es de rigor. Hoy también las nueve capitales del Mercado Común han estado en contacto con Bruselas, bien a través de la Comisión o del Comité de los representantes permanentes de los ministros.

Mañana, domingo, la Comisión Europea se reunirá

(Pasa a la página 2.)

REUNION EN EL CONSEJO NACIONAL

MADRID. — Un momento de la reunión de la Comisión Permanente del Consejo Nacional, bajo la presidencia del ministro secretario general del Movimiento, señor Fernández-Miranda, vicepresidente de dicha Cámara. Asistieron a la reunión el ministro de Justicia, señor Oriol y Urquijo, y los componentes de la citada Comisión.—(Foto CIFRA.)

RECHAZADO EL ULTIMATUM DE LOS FEDAYINES, SE EXIGE SU RENDICION

Estos quieren abandonar el Sudán, junto con los rehenes

JARTUM, 3. — El encargado de Negocios belga en la Embajada de Jartúm, Guy Eid, ha sido ejecutado por el comando de «Septiembre Negro», han confirmado diversas fuentes de la capital sudanesa.

Los guerrilleros de «Septiembre Negro» han hablado hoy de dos rehenes solamente en su poder. Uno de los guerrilleros ha aparecido en el balcón de la Embajada y se ha referido a los «tres cadáveres» que siguen en ella.

Por su parte, un funcionario de la Embajada norteamericana ha declarado que el oficial sudanés que ayer afirmó haber visto los cadáveres de Noel y de Moore y que, en cambio, pudo comprobar que Guy Eid solamente estaba herido, aunque gravísimamente, «en realidad no había entrado en la Embajada».

El Gobierno sudanés ha cercado hoy la Embajada saudí con carros armados, artillería pesada, soldados y policías y ordenado la evacuación de los edificios vecinos.

Los guerrilleros han aparecido hoy en los balcones de la Embajada, edificio de dos plantas rodeado de un jardín tapiado.

Uno de ellos, a las nueve de la mañana (hora local), abrió la puerta del balcón central de la fachada, se asomó a él y acto seguido volvió a desaparecer.

Media hora más tarde apareció otro, el cual intercambió breves palabras, por medio de un micrófono portátil, con un oficial sudanés que se encontraba frente al edificio, pero no se pudo oír lo que dijo.

A las 10'45 (hora local) volvió a aparecer éste mismo guerrillero, que les dijo a los quince soldados sudaneses que ocupaban el carro blindado de fabricación soviética situado en la calle, frente a la Embajada: «Le permitiremos a Cruz Roja que retire de aquí los tres cadáveres, bajo la condición de que también se nos permita salir a nosotros.»

Los periodistas, a quienes los soldados y la Policía tienen alejados a una distancia mínima de cien metros, no pudieron oír lo que respondió un oficial sudanés. Acto seguido, el guerrillero se retiró del balcón.

(Pasa a la página 2.)

De izquierda a derecha, el embajador norteamericano en Jartum, Cleo A. Noel; el encargado de Negocios de los Estados Unidos, Curtis Moore, y el encargado de Negocios belga, Guy Eid, asesinados en la Embajada de Arabia Saudí en la capital del Sudán
(Fotos CIFRA GRAFICA.)

LOS CHILENOS, A LAS URNAS

MILLARES DE OCTAVILLAS ALFOMBRAN LAS CALLES

SANTIAGO DE CHILE, 3. (Crónica del enviado especial de AMANECER y Pyresa, DIEGO CARCEDO.) — El viento de los Andes levanta grandes remolinos de papel. Una gruesa alfombra de octavillas pisoteadas cubre estas vísperas electorales las calles de Santiago. El clima es excelente, con una temperatura agradable, el cielo completamente despejado y las nieves de la cordillera como una tentación al fondo. A pesar de la terrible crisis económica —el racionamiento, la inflación galopante y la falta de divisas—, hay un sector industrial que sigue pujante: lejos de faltarles obra, las imprentas trabajan a pleno rendimiento. Muy de madrugada, cuando la ciudad ya se ha quedado totalmente desierta, rompe el silencio de la noche el «choc choc» de las «minervas». ¿Cuándo duermen los tipógrafos?

Todos los diarios han quintuplicado el número de páginas. «La Segunda» acaba de sacar un periódico gigante de cien hojas y cerca de setenta con publicidad: «Zaldíbar, el hombre que se juega entero», «Vilna Saavedra, en la oposición, la primera», «Luis Navarro, contra el Gobierno del odio», «Manuel Fernández, un hombre para la reconstrucción», «Bossay, por los cambios en la legalidad», «Leighton es garantía», «Sanhueza es fortaleza»... «Eduardo Rojas, seguir avanzando».

Hoy hablará por televisión Pablo Neruda, y por radio, el Partido Nacional recomienda ir a votar: «Ama de casa: el domingo tendrá usted que soportar la última cola». El boletín oficial confirma que desde ahora será controlada la venta de pan. Los miembros del «M. I. R.» desfilan amenazadores con sus estacas, sus cascos y sus gritos de guerra. Unos les silvan y otros les aplauden.

Allende asegura que mañana también jugará su partida de ajedrez. Desde la prisión, el golpista general Viaux denuncia una conjura para matarlo. La Unidad Popular ha concentrado medio millón de personas. «Momio Pelota, mañana es tu derrota», dice la portada del «Puro Chile». «Vaya a votar tranquilo, no tema a na-

(Pasa a la página 2.)

REPRESALIAS EN EL ULSTER

Asesinan a un miembro de la Orden de Orange

BELFAST, 3. — El asesinato del secretario le una casa de la Orden de Orange, en Ligoniel, al norte de Belfast, ha sido considerado como una medida de represalia al asesinato del conductor de un autobús, católico, en el día de ayer.

Dos hombres, uno de ellos el secretario, George Walmsley, de cincuenta y dos años, abandonaron la casa cuando fueron sorprendidos por los tiros. George fue herido en la cabeza y en una mejilla y el otro hombre que le acompañaba, en las piernas. En Belfast no habrá servicio de autobuses hasta el martes próximo, a consecuencia del asesinato de Patrick Corssan, cuando detuvo su autobús en una parada de la calle Woodvale, que pertenece a zona predominantemente protestante. — EFE.

OTRO SOLDADO ASESINADO

LONDONDERRY, 3. — Ha sido encontrado muerto a tiros, amordazado y con la cabeza cubierta, el cadáver de David Charles Deacon, de treinta y nueve años, inglés, sargento del regimiento de defensa del Ulster. Su coche fue también encontrado pero totalmente quemado. Un guardia que patrullaba fue el que descubrió el cadáver y vio como dos hombres huían sin obedecer su orden de alto. Uno de los que huían resultó herido pero fue recogido por el otro y huyeron en un automóvil. — EFE.

Plena identificación del lugar y los autores del secuestro de Huarte

★ *Le hacían dormir junto a la dinamita sustraída*

SAN SEBASTIAN, 3. — Continúan las investigaciones policiales iniciadas a raíz de la detención, en los últimos días, de una veintena de individuos implicados en mayo ro menos medida en los atentados terroristas registrados en Guipúzcoa en los últimos seis meses, entre los que destacan el secuestro del industrial navarro don Felipe Huarte, hecho ocurrido en la madrugada del 16 de enero último, y el robo de casi 3.000 kilos de dinamita y material explosivo, perpetrado en las primeras horas del día 31 de enero pasado.

Independientemente de que los autores materiales de ambos hechos fuesen los mismos, cuatro jóvenes en edades comprendidas entre los veinte y los treinta años, existe un lugar físico de contacto, que es el garaje del barrio de Buenos Aires, en Lasarte, donde estuvo secuestrado don Felipe Huarte y fue guardada la dinamita.

Para confundir al secuestrado, en el interior del citado local habían levantado una tienda de campaña en la que le hacían dormir. Por otro lado, la proximidad de unos sacos de pienso y abonos confundían igualmente el olfato del secuestrado. Aún se han encontrado en dicho lugar, en el momento de la llegada de la Policía, las mantas que cubrieron al señor Huarte y un tronco calcinado, que figura en las fotos obtenidas del industrial navarro durante el secuestro.

Entre los detenidos figura asimismo un tal Eizaguirre, enlace de los secuestradores, cuya mujer cocinó algunos de los platos que comiera el señor Huarte. Esta mujer, pese a su supuesta complicidad, ha quedado en libertad provisional, por hallarse en el octavo mes de gestación.

En dicho local fue también levantado un tabique a un metro de la pared trasera, constituyendo un doble fondo, en cuyo interior fue guardada la dinamita y el material explosivo, recuperado en su casi totalidad, pues parte delmisunas tres cajas con un peso de 80 kilos, fue utilizado en la voladura del chalet del señor Olave, en el monte Arrate, de Eibar.

Pese a la reserva que rodea a las investigaciones policiales, se cree saber que en el curso de los próximos días serán facilitados amplios detalles de esta operación policial, que pondrá al descubierto todos los incidentes del secuestro del señor Huarte y el desarrollo de las últimas actividades terroristas en esta provincia.—CIFRA.

ANIVERSARIO HISTORICO

HOY SE CUMPLE EL DE LA FUSION DE F.E. Y LAS J.O.N.S

MADRID, 3. — Con motivo de la conmemoración del XXXIX aniversario de la fusión de Falange Española y las J. O. N. S., acto que tendrá lugar mañana domingo en el teatro «Calderón de la Barca», de Valladolid la red de emisoras del Movimiento transmitirá un programa especial a las ocho de la noche.

Realizado por «La Voz de Valladolid» y retransmitido a toda la cadena a través de «La Voz de Madrid», dicho programa recogerá amplia información del acto y los pasajes más destacados del discurso que pronunciará el subsecretario del Ministerio de Trabajo y consejero nacional, don José Utrera Molina.— PYRESA.

LA FIRMA DE LA PAZ EN VIETNAM

PARIS. — La ministro de Asuntos Exteriores del Vietcong, Nguyen Thi Binh, firma el plan de nueve puntos que garantiza una paz duradera en el Vietnam. La ceremonia de la firma se llevó a cabo en el Centro de Conferencias Internacionales de la capital francesa.
(Telefoto CIFRA - UPI.)

ACADEMIA CONDUCTORES Aragón

CECILIO POSTIGO

San Miguel, 48 Independencia, 14

UNICAS DIRECCIONES EN ZARAGOZA CAPITAL

Francia, en la encrucijada

★ O SIGUE SU MARCHA O DA UN SALTO EN EL VACIO

(Viene de la 1.ª página)

bres pasarán en la segunda vuelta a las aborrecidas máquinas. De otra parte, todos los ministros del Gobierno son candidatos y siete senadores (entre ellos Jean Lecanuet, presidente del Centro Demócrata y uno de los dos firmantes del Movimiento Reformador), participarán también en la batalla electoral.

ULTIMA GRAN OFENSIVA COMUNISTA

Hoy, cerrada la campaña de propaganda, el Partido Comunista ha lanzado su última gran ofensiva —paradójicamente a «la americana»— con un despliegue de carteles, de periódicos, de octavillas y de lamentables apoyos populares en la persona de actores como Michel Piccoli, actrices como Marina Vlady y cantantes como Juliette Greco, por no citar más que tres ejemplos. En su «operación seducción» han metido a Karl Marx a la vera de Hollywood y del Music-Hall. La cuestión es conquistarse a los votantes de la permanente indecisión, a esos millones de votos «flotantes», por usar un término de moda, que constituyen la desgracia del sufragio universal.

Las demás formaciones se mantienen en la clásica vela de armas en esta jornada de reflexión.

Los periódicos han lanzado las últimas andanadas dirigidas a sus lectores. «Le Figaro», por la pluma de su director, resume la situación en términos hamletianos: «No se trata de elegir entre dos tendencias. Se trata de saber si nos mantendremos en el campo de las democracias o si caeremos en el de los regímenes totalitarios. Esta es toda la cuestión.»

EL «PARTIDO DE LA ABSTENCION»

Y de nuevo se hace un llamamiento a los abstencionistas. El dibujante Jacques Faizant simboliza la abstención en un pescador de caña al que Marianne, la República, le advierte: «Aunque sólo sea para tener derecho a protestar, vota.» ¿Cuántos son los de la abstención? En total, unos cinco millones y medio de electores; es decir, una fuerza superior a la del Partido Comunista.

El «Partido de la Abstención» se ha ilustrado en los últimos veinticinco años con unos porcentajes que van del 20 hasta el 32 por ciento del total del censo. En las últimas legislativas, la abstención, que en la primera vuelta se situó en el 20 por ciento, se acercó al 22'5 en la segunda. ¿Cuál será el índice de estas elecciones?

FUTURO INCIERTO

Francia dará mañana un salto en el vacío: o seguirá su marcha, o se lanzará a la aventura. Los pronósticos, sobran. Pero la incertidumbre gana terreno en las conciencias y, aunque ahora no hay, como en las últimas elecciones, un elemento de coacción como la revuelta de la primavera de 1968, existe, sin embargo, un factor de reflexión: los inquietantes resultados de los sondeos de opinión pública que manifiestan el deseo de cambio, si no de ideología, al menos de procedimiento.

¿Hay que considerar esas tentaciones a la izquierda como una advertencia a la derecha? Interpretar con este optimismo el nuevo rumbo de la opinión pública no sería correcto.

De ahí que en estas vísperas, la incertidumbre domine el ambiente y los órganos de expresión de todas las tendencias se orienten al último llamamiento: el de la meditación, el del aldabonazo en la puerta del sentido común.

Por lo que se refiere a la información del desarrollo general de la jornada electoral, la televisión ha organizado el mayor complejo periodístico que se ha puesto en juego en este país: cien periodistas, once realizadores, novecientos cincuenta técnicos, un millar de especialistas en informática y en electrónica, tres estudios, una flota de vehículos para la retransmisión en directo desde todos los puntos del país, un dispositivo con diez pantallas en las que se inscribirán los resultados que dicten los ordenadores y, en fin, las tres cadenas de la televisión al servicio de una jornada decisiva para el destino del país.

Para dar una idea del impresionante mecanismo informativo, baste decir que, a partir de medianoche, todo aquel ciudadano que desee conocer los resultados de tal o cual circunscripción, no tendrá más que marcar un número de teléfono para obtener la información deseada.

AL DOMINGO SIGUIENTE SE DECIDE

Hasta bien entrada la madrugada, los dirigentes políticos estarán allí, ante las cámaras, dispuestos al comentario, a la entrevista o al diálogo con los electores. Mientras tanto, unos equipos móviles irán por las redacciones de los principales diarios y semanarios para conocer los argumentos del editorial que se publicará el lunes. Por cierto que los grandes semanarios —«Le Point», «Le Nouvel Observateur», «L'Express», «Valeurs Actuelles» o «Paris-Match»— retrasarán en veinticuatro horas su salida para sumarse a los juicios de la Prensa diaria. Y en esa gran prueba periodística y política, no faltarán las variedades para darle un poco de sal y pimienta a ese plato, de por sí fuerte, de las elecciones.

LA ASAMBLEA ACTUAL

Por último, y a título de referencia, he aquí la formación política de la última Asamblea Nacional, que ahora va a ser renovada (la próxima Asamblea tendrá tres escaños más y comprenderá cuatrocientos noventa diputados en vez de cuatrocientos ochenta y siete):

- *U. D. R., 277 diputados.*
- *Republicanos independientes, 61.*
- *Progresos y democracia, 32.*
- *Socialistas, 53.*
- *Comunistas, 34.*
- *No inscritos, 30.*

Como se sabe, las tres formaciones citadas en primer lugar constituyen la mayoría saliente, que ahora se presenta con la etiqueta común de «Unión de Republicanos de Progreso». En el grupo socialista se incluyen los radicales de izquierda.

Mañana, a las ocho de la mañana, se abrirán los colegios electorales, que, normalmente, deben cerrarse a las seis de la tarde. En París y en la región parisiense, estarán abiertos hasta las ocho de la noche. De los tres mil y pico candidatos —unos seis para cada escaño—, más de la mitad se irán a pique en la primera vuelta electoral. Mañana se elige y el domingo siguiente se decide. Pero mañana se sabrá cuál será la nueva dirección que el pueblo francés quiere darle a la República. La alternativa exige una profunda reflexión, y hay que suponer que el pueblo francés no caerá en las funestas consecuencias de una reacción momentánea inspirada por la tentación de la aventura, de una aventura que es mejor ni tan siquiera imaginar.

INFORMACION GENERAL

RECHAZADO EL ULTIMATUM DE LOS FEDAYINES, SE EXIGE SU RENDICION

(Viene de 1.ª página)

Diez minutos más tarde volvió a aparecer este mismo guerrillero, que dijo lo siguiente por medio del altavoz: «No negociaremos con la Cruz Roja por teléfono, ni permitiremos que sus miembros penetren en el edificio.»

George Thompson, portavoz de la Embajada norteamericana, ha dicho que las señoras Lurice Noel y Sarah Ann Moore soportan con entereza la tragedia del asesinato de sus maridos.

Esta tarde se ha reforzado la custodia de la Embajada con cinco nuevos camiones militares ocupados por soldados y el aumento de los carros armados hasta ocho.

También se ha ampliado la zona acordonada por el Ejército, que ahora se extiende a unas veinte manzanas de casas.

RECHAZAN LA PROPUESTA DEL GOBIERNO SUDANES

Los terroristas de la organización «Septiembre Negro» han rechazado la propuesta del Gobierno sudanés de poner en libertad a los dos diplomáticos que retienen como rehenes en el interior de la Embajada de Arabia Saudí.

En una nota hecha pública por el Gobierno se dice que los terroristas han reiterado su petición de abandonar el país, llevando consigo a los dos rehenes.

El «negociador» de los «septiembres negros» ha confirmado la muerte de los diplomáticos norteamericanos y del belga, «cuyos cadáveres no serán entregados hasta que se acepten sus exigencias».

Asimismo, ha advertido que disponen de explosivos para hacer volar el edificio de la Embajada «y buena parte de sus alrededores» y, al mismo tiempo, que las fuerzas que rodean el edificio se abstengan de recurrir a la fuerza. En caso contrario, «que se atengan a las consecuencias».

El Gobierno sudanés ha rechazado el ultimátum de los fedayines de «Septiembre Negro» y les ha exigido la rendición.

El Gobierno sudanés, que ha celebrado una reunión extraordinaria esta mañana, justifica el haber rechazado el ultimátum por su deseo de que el problema no sea desplazado a otro país árabe.—EFE.

SE TEME UNA REACCION ANTIARABE

BEIRUT, 3. — Tan pronto como la noticia de los asesinatos estuvo en poder del presidente Nixon, éste expresó su profundo pesar por lo ocurrido y dijo que los culpables deben ser castigados por la Ley.

También ordenó que la bandera estadounidense en la Casa Blanca, el Departamento de Estado y en todas las Embajadas norteamericanas en el extranjero ondeen a media asta, hasta que los dos diplomáticos sean enterrados.

Hasta ahora no hay reacción oficial de Egipto y otros Estados de Oriente Medio; sin embargo, los observadores políticos en El Cairo dijeron que se temía pudiera registrarse una violenta reacción antiárabe por todo el mundo.

Agregaron que los asesinatos podrían tener efectos adversos sobre la causa árabe, que había cobrado simpatía tras el derribo, la semana pasada, del avión de pasajeros libio sobre el Sinaí.

El Gobierno sudanés expresó su pesar por lo que calificó de «horrible fin» y denunció los asesinatos de «víctimas inocentes, sin importar cuáles fueran los motivos».

Entre los países que reaccionaron figura Alemania occidental, que expresó su profunda sorpresa por lo ocurrido.

Noel, de cincuenta y cuatro años, y Moore, de cuarenta y siete, eran diplomáticos de carrera con dilatados servicios en Oriente Medio. Ambos estaban casados. Sus esposas vivían con ellos en Jartum y cada uno de ellos tenía dos hijos.

Noel fue nombrado embajador en Jartum el pasado diciembre, tras restablecerse las relaciones entre Estados Unidos y Sudán. Era su tercer destino en la capital de Sudán. El primero lo realizó hace quince años.

Moore fue nombrado ayudante suyo tras servir como jefe de la sección encargada de los intereses norteamericanos en la Embajada sudanesa, cuando se rompieron las relaciones entre Estados Unidos y Sudán, en 1967, a raíz de la «guerra de los seis días».

El encargado de Negocios belga, M. Eid, de treinta y ocho años, nació en El Cairo. Su hermano, Georges, está casado y se encuentra actualmente en Bruselas, tras prestar sus servicios durante algún tiempo en la Embajada belga de El Cairo. — EFE.

QUIEREN GARANTIAS

En un despacho procedente de Jartum, la agencia egipcia anuncia que los guerrilleros que retienen como rehenes a los diplomáticos, han solicitado, a través de una conversación telefónica, ser acompañados por una «personalidad sudanesa para asegurarse frente a un previsible peligro».

Añade que la esposa del embajador saudí, que permanece todavía con su marido en la Embajada, «insiste en acompañar a éste en el mismo avión».

Los guerrilleros se han negado a revelar la identidad del país de destino, añade la agencia. — EFE-REUTER.

SUDAN PIDE QUE SE RINDAN

El Gobierno sudanés ha pedido a los querrilleros de la organización «Septiembre Negro» en Jartum que pongan en libertad a sus rehenes y se entreguen a las autoridades locales, según informa la agencia de noticias «Oriente Medio» citando a Radio Omdurman.

PESAME DEL PAPA

CIUDAD DEL VATICANO, 3. — El Papa, Pablo VI, ha hecho llegar, por intermedio de las respectivas Delegacione Apostólica en Washington y Nunciatura en Bruselas, su pésame y profundo dolor, ante las correspondientes autoridades de esos países, por los trágicos hechos de Jartum, que costaron la vida de tres diplomáticos de aquellos países.

«L'Osservatore Romano» expresa, en un breve y enérgico editorial, su condena contra las concesiones al terrorismo y pide, al mismo tiempo, un acuerdo internacional para afrontarlo eficazmente.—EFE.

ENERGICA CALIFICACION DE ROGERS

WASHINGTON, 3. — El secretario de Estado de los Estados Unidos, William Rogers, calificó de «crímenes bárbaros» los asesinatos en Sudán de dos diplomáticos norteamericanos, apresados el jueves por comandos palestinos.

En una declaración leída en su nombre por el portavoz del Departamento de Estado, Charles Bray, Rogers dijo que «no hay palabras para expresar nuestra conmoción y pesar por los asesinatos de Cleo Noel y George Moore».

Noel y Moore eran el embajador y encargado de Negocios, respectivamente, de los Estados Unidos en Sudán. Los terroristas de la organización palestina «Septiembre Negro», que los «ejecutaron», habían solicitado a cambio de sus vidas la liberación de varios centenares de sus camaradas apresados y encarcelados en Israel, Jordania y los Estados Unidos.

Rogers no hizo personalmente la declaración por encontrarse en París, adonde marchó para tomar parte en la Conferencia Internacional sobre Vietnam.

El secretario de Estado, en la declaración leída por Bray en su nombre, calificó a Noel y Moore de «hombres valientes y dedicados a servir con distinción a su Patria».

«La señora Rogers y yo nos unimos a todos los colegas del Departamento de Estado y del Cuerpo Diplomático al expresar nuestra más profunda simpatía a las viudas de estos dos hombres valientes», dijo Rogers.

El portavoz Bray reveló que los comandos palestinos permitieron a Noel hacer una breve llamada telefónica a su oficina de la Embajada, antes de darle muerte. Los diplomáticos fueron apresados en el edificio de la Embajada de Arabia Saudita.

En esa llamada telefónica, dijo Bray, Noel preguntó «qué se decía en el mundo» sobre su apresamiento.

El portavoz dijo también que el personal de la Embajada norteamericana en Jartum, después de los asesinatos de Noel y Moore, pidió permiso para retirar sus cadáveres, pero no se les permitió. — EFE.

ALEMANIA CONDENA EL SUCESO

BONN, 3. (Del corresponsal de AMANECER y Pyresa, CESAR SANTOS.) — En un comunicado elaborado durante la noche por el Ministerio federal de Asuntos Exteriores, se condena enérgicamente el proceder de los guerrilleros palestinos en Jartum. El Gobierno se dice, condena un acto que, lejos de contribuir a una solución en el Oriente Medio, constituirá un nuevo motivo de tensiones entre los Gobiernos. En la breve declaración, como primera e inmediata reacción a la noticia de la muerte por miembros de la organización «Septiembre Negro» del embajador norteamericano en Jartum, del encargado de Negocios de la misma Embajada y del encargado de Negocios de la Embajada belga, se destaca que el Gobierno de Bonn ha condenado en todo momento, y sigue condenando, la violencia como arma política.

Según nos informa un funcionario del Ministerio federal de Asuntos Exteriores, en dicho Ministerio se encuentra reunida la plana mayor, preparando un nuevo comunicado que se espera sea hecho público en las próximas horas. En Bonn se considera que entre las víctimas estaría, con toda seguridad, el embajador alemán en Jartum, de no haberse visto impedido éste para asistir a la recepción en la Embajada de Arabia Saudita. Razón de más para que el Gobierno federal se sienta alcanzado por el nuevo acto terrorista de los guerrilleros palestinos.—PYRESA.

PALABRAS DE WALDHEIM

NUEVA YORK (Sede de las Naciones Unidas), 3. — El secretario general de las Naciones Unidas, Kurt Waldheim, describió hoy el asesinato de dos diplomáticos norteamericanos en Jartum como «uno de los más graves incidentes» registrados contra personal diplomático.

En un telegrama de condolencia y simpatía al secretario de Estado norteamericano, William Rogers, Waldheim le transmitió su «pena y consternación por este trágico suceso».

El secretario general no envió un telegrama similar al ministro belga de Asuntos Exteriores, porque su Gobierno no ha perdido aún todas sus esperanzas respecto a la suerte de su encargado de Negocios en la capital sudanesa.—EFE.

AVION ESPECIAL

WASHINGTON, 3. — El presidente Nixon ha ordenado hoy que un avión especial vuele hasta Jartum, la capital del Sudán, para traer de vuelta a Estados Unidos los cadáveres de los dos diplomáticos norteamericanos asesinados ayer por comandos palestinos.

El secretario de Prensa adjunto de la Casa Blanca, dijo que tres de los cuatro hijos de las dos víctimas, el embajador Cleo Noel y el encargado de Negocios George Moore, volarán en el aparato para reunirse con sus madres; dijo también que el aparato, camino de Sudán, hará escala en España. Sudán, hará una escala en España para repostar combustible. — EFE.

SECUESTRADO ARGENTINO, EN LIBERTAD

BUENOS AIRES, 3. — Ha sido liberado el industrial Samuel Israel, secuestrado hace cinco días y por cuyo rescate se pedían 500 millones de pesos. Cuando unos agentes de la Policía intentaba entrar en una finca de la cercana localidad de don Torcuato fue recibida a tiros respondiendo la Policía al ataque. Una vez lograron los policías franquearon la entrada encontraron al secuestrado atado con cadenas a un árbol. En el tiroteo resultó muerto uno de los secuestradores y fueron detenidos otros tres. — EFE.

LOS CHILENOS, A LAS URNAS

• EDUARDO FREI, LIDER DE LA OPOSICION, ESTA SEGURO DE LA VICTORIA

(Viene de 1.ª página)

die, el pueblo manda. El pueblo es noble, generoso y no quiere daño para el 77. Frei intenta volver dos.» Ricardo Hormazábal pronostica: «Después de marzo, los partidos que integran el Gobierno se dividirán en dos bandos.»

FREI INTENTA VOLVER

Todos los grandes líderes compiten en Santiago: entre los senadores elegidos estarán, casi con seguridad absoluta, los candidatos para el 77. Frei Intenta volver nuevamente a la Casa de la Moneda. "...Por que Frei puede reconstruir Chile", con "Frei Chile tiene destino", "Frei traerá días mejores". Musalem recuerda que él consiguió reducir la edad de jubilación para la mujer: "Musalem es hombre clave", "marque preferencia a Musalem", "Musalem, hoy más que nunca". Junto con los demócratas cristianos, la oposición lanza al inefable Onofre Jarpa, "no basta elegir un nuevo Congreso, Chile necesita un nuevo Gobierno": "intelectuales y artistas, con Jarpa", "ingenieros y arquitectos, con Jarpa", "un voto para Jarpa es un día menos para la U.P.", y al impetuoso Alberto Labbe, ex coronel, "como el Gobierno no permitió que le ascendiesen a general, el pueblo va a elegirlo senador": "Cuadras con Chile, junto al coronel Labbe", "Labbe, orden y justicia", "Labbe, camino de la victoria definitiva".

Volodia Teitelboim, principal líder del Partido Comunista, se anuncia como el "senador de la inteligencia": Altamirano, socialista, "es decisión revolucionaria" y Aníbal Palma, el joven ex ministro, se confiesa "una nueva alternativa". La Unidad Popular advierte con grandes carteles que "votar por Frei es votar por Jarpa", mientras que el Partido Nacional recomienda, "haga memoria... y votará por los nacionales", la Democracia Cristiana insiste: "somos pueblo y organización, apóyate en nosotros". Siempre respaldado todo con números: la Confederación Democrática, clama contra el aumento del costo de la vida y la Unidad Popular se ufana del incremento de los salarios; la Oposición protesta por la escasez y el Gobierno destaca la elevación del producto.

POLLO Y CORDERO PARA LOS OBREROS

Tanto se ha repetido que mañana todo cambiará, que muchos han dejado de comprar dólares. Ha subido el precio del cobre en los mercados internacionales. Se están construyendo 62.000 viviendas al año y antes sólo se levantaban 22.000. Pero los hombres tienen que pasarse horas ante los estancos para conseguir una cajetilla. Gustavo Alessandri asegura: "La U.P. obtendrá la mitad de votos que en los comicios anteriores". Allende replica: "Por primera vez en la Historia de Chile un Gobierno rebasará el porcentaje de votos". Un periodista da una buena noticia para los obreros: este fin de semana habrá pollo y cordero en los barrios populares. El Gobierno quería distribuir carne de vacuno, pero no fue posible. Otro diario denuncia: "Hay discriminación en el reparto. Sólo se envía carne a los sectores de la ciudad, donde hay mayoría de izquierda".

Cincuenta y dos oficiales y varios miles de soldados garantizarán el orden. Los colegios abrirán a las ocho. A las siete comenzarán a conocerse los resultados. "Quizás a las once —manifestó Allende— envíe un mensaje a la nación". A las doce quedan prohibidas las manifestaciones.

DECLARACIONES DE EDUARDO FREI

Tiene cierto parecido con De Gaulle, además siente por De Gaulle cierta admiración.

— Ni siquiera el general De Gaulle obtuvo una mayoría de los dos tercios. Eso nunca lo ha conseguido la oposición en unas elecciones parlamentarias libres. Nosotros vamos a lograr una mayoría aplastante, pero tanto como el setenta y seis por ciento no creo.

Caso de que obtuviésemos este apoyo popular, sería bien recibido, claro está. Ahora bien, al preparar la campaña, las ambiciones por lo que respecta a los demócrata-cristianos no llegaban a tanto.

— Entonces, señor ¿cuál es el alcance de estas elecciones?

— Hay una cosa evidente: Esto que está ocurriendo en Chile no pasaba cuando se celebraron otras elecciones parlamentarias. Entonces los Gobiernos actuaban por completo dentro del marco constitucional, se aplicaban leyes vigentes y, por supuesto, se respetaban las resoluciones de la contraloría general del Estado. Esta administración, sin embargo, está valiéndose de subterfugios para llevar a cabo su programa. Ellos no lo ocultan. Muchas veces han reconocido que están aprovechándose de resquicios legales, como son las Leyes dictadas durante los cien días que duró la República Socialista de 1931.

Está sentado detrás de la mesa, con la espalda medio encorvada. Ojea los informes que le pasan las secretarias. Atiende llamadas telefónicas. Dicta casi sus respuestas.

—Pero, ¿son en realidad muy profundas las innovaciones realizadas por Allende?

—Bueno, la estructura económica, política y social del país se está transformando; el régimen se ha convertido en un régimen burocrático y centralista. Respecto a la economía, poco puedo decir que la opinión pública no sepa. Respecto a los medios de producción, se está realizando una peligrosa estatificación.

Llegan desde la calle los gritos de los manifestantes. Unas trescientas mil personas aclamaban hace algunas horas al ex presidente. Frei presentó su candidatura a senador en el último momento. Nadie duda que saldrá elegido, pues ven en él, a pesar del desgaste político sufrido, el máximo líder de la oposición.

—En síntesis, señor Frei, ¿cuál es el futuro que usted prevé?

—Estoy convencido de que la Confederación Democrática ganará las elecciones. Y espero que el Gobierno acepte el resultado y, en consecuencia, cambie su política. Que nadie espere sin embargo, soluciones inmediatas: el problema de Chile es muy grave y no se arregla con cambiar un par de ministros. El país en estos momentos es un desastre. Arreglarlo llevará tiempo y costará mucho esfuerzo. Siempre es más sencillo componer que descomponer.—PYRESA.

FLOTACION DE DIVISAS

(Viene de 1.ª página)

dos horas antes que los ministros y en tan breve tiempo pondrá en orden sus proposiciones. Después, los ministros entrarán en cónclave. Nadie sabe si la reunión será breve o si se prolongará hasta la madrugada.

El diagnóstico de los muy expertos es que la brevedad sería sólo para constatar el desacuerdo y en cambio la sesión larga daría a cada momento una impresión más optimista reflejando la voluntad de llegar a soluciones comunes.

Mientras tanto, la tesis de una flotación concertada de las divisas europeas va ganando terreno. Hay dos caminos: instaurar en todos los países miembros del Mercado Común un mercado doble de cambios o decidir la flotación concertada de las divisas europeas. — PYRESA.

MUNDO LABORAL

Normalidad en los vuelos a Francia

MADRID, 3. — La normalidad ha sido la tónica imperante hoy en los vuelos regulares que unen Madrid y París y en todos aquellos otros con capitales europeas implicados por el paro de controladores franceses de navegación aérea. Pese a que las noticias llegadas ayer de París declaraban que el paro se prolongaría cuarenta y ocho horas, la realidad es que todas las compañías que operan desde Madrid han cumplido hoy perfectamente sus vuelos. — CIFRA.

ACUERDO SALARIAL

VILLAGARCIA DE AROSA (Pontevedra), 3. — Al tener conocimiento de la ruptura de las conversaciones que venían celebrándosee para llevar a cabo un nuevo convenio colectivo sindical que afectaría a las empresas siderometalúrgicas de la provincia de Pontevedra con cien o menos trabajadores, la empresa "Metalúrgica del Noroeste, S. A." de fundición de metales, cuya factoría funciona en Villagarcía de Arosa, acordó aumentar los salarios a su personal, de acuerdo con las pretensiones de aumento sostenidas por la representación social.

La firma del aumento se llevó a cabo en el seno del Jurado de Empresa, dando de esta forma satisfacción a las pretensiones del personal de la factoría. Para asistir a la firma de tal aumento, se trasladó a Villagarcía de Arosa desde Madrid, el presidente del Consejo de Administración de la empresa, don Joaquín Otero Goyanes, marqués de Rivilla. — CIFRA.

FUNCIONO LA SEÑAL DE ALERTA DEL COSTO DE VIDA

Aumentó durante los últimos meses

MADRID, 3. — De acuerdo con los datos disponibles al 26 de febrero último, de las siete señales de alerta cuya evolución controla el Instituto Nacional de Estadística, había funcionado una, la del coste de la vida.

Esta señal de alerta ha funcionado porque durante tres meses consecutivos el índice general del coste de la vida creció más del 0'5 por ciento sobre el mes anterior. En efecto, en noviembre el índice había aumentado en un 0'77 por ciento, en diciembre el 0'61 por ciento y en enero el 0'53 por ciento.

Las restantes señales de alerta evolucionaron de la siguiente forma:

OFERTA MONETARIA. — Esta señal funciona cuando durante tres meses consecutivos el incremento sea superior al 1 por ciento. En octubre aumentó en un 0'89 por ciento, en noviembre en un 1'96 por ciento y en diciembre en el 4'13 por ciento. En consecuencia, la señal no funcionó.

DESEMPLEO. — Funciona cuando la relación entre desempleo y la poblaión activa se sitúe durante tres meses consecutivos por encima del 2 por ciento. No funcionó porque en noviembre la relación se situaba en el 1'58 por ciento, en diciembre en el 1'57 por ciento y en enero en el 1'32 por ciento.

PRODUCCION INDUSTRIAL.— Funciona cuando durante tres meses consecutivos el índice crece menos del 0'4 por ciento o más el 0'9 por ciento. En octubre aumentó en un 0'72 por ciento, en noviembre en 1'56 por ciento y en diciembre en el 1'43 por ciento. No funcionó en consecuencia.

COMERCIO EXTERIOR. — Funcionará cuando durante tres meses consecutivos el porcentaje de cobertura de la exportación sobre la importación no aumente al menos en 0'1 puntos. La señal de alerta sólo funcionará en el caso de que un descenso en la cobertura, por vía de las exportaciones, no sea compensado por un incremento de las reservas de divisas. En noviembre la cobertura mejoró en 0'68 puntos, pero en diciembre y en enero descendió en 0'57 y en 0'67 puntos. Por lo tanto la señal no ha funcionado.

RESERVA DE DIVISAS. — Funcionará cuando durante tres meses consecutivos la pérdida de reservas sea superior a 50 millones de dólares mensuales. La señal no ha funcionado, ya que las reservas aumentaron en noviembre en 140 millones de dólares, en diciembre en 146 millones de dólares y en enero en 143 millones de dólares.

INVERSION. — Funcionará cuando durante tres meses consecutivos el índice crezca menos del 0'5 por ciento. En los tres últimos meses del año, últimos de los que hay datos disponibles, el aumento del índice fue, respectivamente, del 1'15 por ciento, del 0'22 por ciento y del 2'66 por ciento. Por tanto, no funcionó la señal. — CIFRA.

VARIACIONES EN LOS PRECIOS

MADRID, 3. — Las variaciones registradas en los precios de venta al público de los productos alimenticios durante la tercera semana del mes de febrero, según datos de la Comisaría de Abastecimientos y Transportes, han sido los siguientes:

Han registrado alzas las carnes de pollo, los pescados frescos, los huevos, las patatas, las frutas (manzanas y peras) y al gunas hortalizas (cebollas, lechugas y acelgas).

Han registrado bajas las carnes de ovino, las de cerdo, algunas hortalizas (alcachofas, tomates y repollos) y algunas frutas (limones y mandarinas). El resto de los productos alimenticios no han registrado variación sensible que destacar.

Por otra parte, durante la citada semana se han tramitado 385 diligencias previas por las Delegaciones de Abastecimientos, en orden a la vigilancia de los precios y control de la calidad de los alimentos, habiéndose remitido a las respectivas Delegaciones del Servicio de la Disciplina del Mercado 283, por apreciarse diversas irregularidades sancionables. — PYRESA.

ANUNCIOS OFICIALES

COMUNIDAD DE REGANTES DE MIRAFLORES

Juana de Ibarbouru, 1.º ZARAGOZA

Se convoca a todos los herederos y usuarios industriales de las aguas del Término de Miraflores a la Junta general ordinaria que se celebrará en el salón de actos de la Cámara de Comercio (Don Jaime I, 18) el día 25 de marzo de 1973, a las 10'30 horas, en primera convocatoria, y a las 11, en segunda, para tratar el siguiente

ORDEN DEL DIA

1.º Lectura del acta de la sesión anterior.
2.º Examen y aprobación de la Memoria correspondiente al año 1972.
3.º Distribución de las aguas en el año 1973.
4.º Examen y aprobación, si procede, de las cuentas de Ingresos y Gastos correspondientes al año 1972.
5.º Ruegos, preguntas y proposiciones.

Zaragoza, 2 de marzo de 1973
EL PRESIDENTE DE LA COMUNIDAD,
LADISLAO TENA TOBEÑAS

NOTA. — Las cuentas estarán a disposición de los señores herederos que quieran pasar a revisarlas, durante los quince días anteriores a la celebración de la Junta general.

LA SEMANA POLITICA

El informe de Carrero Blanco, suceso de primerísimo rango en la vida pública

Son inseparables: lo económico, lo social y lo político

El informe político del Gobierno, leído por el vicepresidente, almirante Carrero, ante el Pleno del Consejo Nacional, constituye el magno acontecimiento político de la semana, e incluso del actual curso político, a renglón inmediato del discurso de fin de año del Jefe del Estado. La expectación en la Cámara Alta, en el linaje político, y, en general, en la preocupación política del país estaba justificada. Claro: un pronunciamiento político del Gobierno ante la Cámara política de la nación es, siempre, un suceso de primerísimo rango en la vida pública. Máxime si, como fue el caso, el vicepresidente del Consejo de Ministros asume la representación del Gabinete, eso gana el informe relieve y alcurnia. Don Luis Carrero es hombre de porte severo, de elegante sobriedad y voz bien templada. Su expresión es límpida, con un castellano claro, armonioso. El informe del Gobierno, con reiterada apoyatura en el reciente discurso del Jefe del Estado, en gran medida contiene una interpretación estricta, rigurosamente ortodoxa de la Ley Orgánica del Estado, saliendo al paso de «curiosos intérpretes que la presentan exclusivamente como punto de partida para una aventura que pueda llevar al Régimen fuera de sí mismo».

El informe deja bien claro que cualquier intento interpretativo que desmedule o erosione el «arje» o sustancia de los supuestos informantes del sistema, es inválido. En lo tocante a este punto, el texto gubernamental no admite vacilación, de puro claro, concreto e inequívoco. Ahora bien: esta inflexibilidad esencial en modo alguno puede identificarse como una petrificación o inmovilismo, porque también en este aspecto el texto es lo suficientemente claro y distanciado del equívoco. En efecto: se alude expresamente al dinamismo característico del Movimiento y al acompasado ritmo del caminar político. Cuando, por ejemplo, se explica el punto primero sometido al criterio del Consejo Nacional —de la participación— se recoge expresamente este juicio de Franco en su reciente mensaje a la nación: «Hemos de alejar cualquier criterio cerrado y excluyente.» Y se reconoce en otro pasaje, que «el pluralismo social cabe dentro de la unidad básica». De manera que atornillamiento y quietismo político no aparecen en el informe, sino avance sobre bases firmes y seguras.

Por lo que a mí se me alcanza, el informe parece alejarse, en la interpretación de la Ley Orgánica, del inmovilismo y del aperturismo (en el sentido que se viene usando corrientemente). El documento del Gobierno no elude la cuestión, públicamente planteada, del desarrollo político. Viceversa: la aborda resueltamente con afán puntualizador. La tesis oficial es que resulta sofística la disociación del desarrollo económico, social y político. Estas tres vertientes del desarrollo —señala el Gobierno— son inseparables. Y aporta este argumento: «Si España ha logrado el actual floreciente nivel, sus causas están en la eficacia de nuestro Régimen, en el acierto de nuestras instituciones, en la eficacia de la acción política del Movimiento.» Entiende el Gobierno que, en contra de lo que suele decir, el desarrollo político no ha sido detenido. «Basta recordar —argumenta— que siguen completándose las leyes que desarrollan la Orgánica del Estado, tales como la Ley de la Armada, la Sindical, la de Educación, el proyecto de Régimen Local y otros proyectos actualmente en cartera.

Siete puntos concretos propone el Gobierno al Consejo Nacional («El articulador», que decía en «Arriba» nuestro compañero Alberto Delgado en su crónica de la sesión plenaria); ampliar la participación de los españoles en las tareas públicas; política de cultura, en especial la cultura popular; unidad orgánica sin uniformidad esterilizada; transformación de las estructuras económicas y sociales; la juventud; relaciones internacionales y relaciones Iglesia-Estado. De todo este ramillete de cuestiones palpitantes, que ha de estudiar el Consejo Nacional, acaso merezca especial atención esa demanda del Gobierno de «medidas concretas para ampliar la participación de los españoles en las tareas públicas».

Hemos sostenido aquí, reiteradamente, que el Consejo Nacional en el actual curso político ha funcionado con regularidad.

Y que, con esta sesión pública, significa el punto de partida de una actividad trascendental, como es la de elaborar respuestas políticas a los planteamientos fundamentales del quehacer público. Una de las formas de arraigar y enraizar las instituciones, y acaso de las más eficaces, es su popularización.

☆ *PLENO EMPLEO*

El Consejo Nacional de Trabajadores, a través de la Comisión correspondiente, ha planteado el tema del pleno empleo. Habrá que decir, en honor a la verdad, que no es la primera vez que la cuestión ha sido suscitada en el máximo organismo sindical obrero. El pleno empleo ha de ser, forzosamente, uno de los objetivos prioritarios de la política laboral del país. No sólo en España sino en todos aquellos países que, como el nuestro, están a caballo entre salir del subdesarrollo y entrar a formar parte en el «ranking» de los países industrializados y con niveles de renta superiores a los mil dolares «per cápita».

El manifiesto hecho por el Consejo Nacional de Trabajadores está en conexión directa con los postulados del III Plan de Desarrollo, que señala el pleno empleo como un propósito irrenunciable. Ahora bien, la actividad del citado Consejo Nacional quedaría, en alguna medida, incompleta si sólo se propusiese llamar la atención sobre la necesidad de dar ocupación a toda la población activa del país. Su postura es más social y más realista por cuanto, además del pleno empleo, pide y exige estabilidad y seguridad en el mismo.

La seguridad es uno de los conceptos que han calado más profundamente en la mentalidad de los españoles. Una reciente encuesta, a nivel nacional, ha venido a demostrar que el ciudadano se encuentra en una actividad más positiva frente al trabajo y a la responsabilidad derivada del mismo, si se siente debidamente protegido por una legislación social y laboral que garantice y desarrolle su «status» económico dentro de la sociedad. Por esto, precisamente, nos ha parecido oportuna la cita hecha por el Consejo Nacional de Trabajadores en defensa de la seguridad y la estabilidad en el trabajo.

☆ *LOS EMIGRANTES*

Desde Alemania nos llegan noticias un tanto inquietantes. Parece ser que en aquella República intentan hacer una revisión de la política actual en materia de emigración. Miles de trabajadores de toda o casi toda Europa se han establecido en aquel país, al amparo de un puesto de trabajo seguro y garantizado. Pero, a partir de la creación de la Europa de «los Nueve», han surgido nuevas corrientes y nuevos planteamientos laborales. La conocida fórmula de «rotación» puede ser puesta en vigor y ya es sabido que, a través de la misma, solamente se autoriza la permanencia en el país de dos años únicamente. Los trabajadores españoles, en este caso saldrían perjudicados por el sistema.

Es probable que nada de eso suceda, pero no hay garantías de que no ocurra. Habrá que poner en circulación, de ser así, los convenios firmados al respecto, por la República Federal y España, en los que se estipula, entre otras cosas, el respeto a las situaciones creadas.

GORGIAS

INFORMACION GENERAL

OTRA CLAMOROSA JORNADA DE LOS PRINCIPES EN TENERIFE

★ *Don Juan Carlos recibió en audiencia a numerosas comisiones militares y civiles*

SANTA CRUZ DE TENERIFE. — Los Príncipes de España, don Juan Carlos de Borbón y doña Sofía, acompañados de sus hijos, los Infantes Felipe, Cristina y Helena, en el balcón de Capitanía General, en Tenerife, corresponden a las aclamaciones de la multitud.—(Telefoto CIFRA GRAFICA.)

SANTA CRUZ DE TENERIFE, 3. (Del enviado especial de AMANECER y Pyresa PABLO HERNANDEZ MONTESDEOCA.) — El Príncipe de España, don Juan Carlos de Borbón, ha recibido esta mañana en audiencias celebradas en el Salón del Trono de Capitanía General a diferentes comisiones militares y civiles que acudieron a cumplimentarle con motivo de su visita oficial a Canarias. Acompañaban al Príncipe el ministro de Agricultura, don Tomás Allende y García-Baxter; el de Información y Turismo, don Alfredo Sánchez Bella, y el ministro de Relaciones Sindicales, don Enrique García-Ramal.

El Príncipe recibió a comisiones militares de Tierra, Aire y Marina y Hermandad de Retirados y de Alféreces y Sargentos Provisionales, así como a las siguientes comisiones civiles: Mancomunidad Interinsular de Cabildos y Cabildo de Tenerife, Audiencia Provincial, Claustro de la Universidad de La Laguna, Consejo Provincial del Movimiento y Junta de Mandos, Comité Ejecutivo de la Organización Sindical, Cámara Oficial Sindical Agraria, Cámara Oficial de Comercio, Industria y Navegación, Colegio Oficial de Arquitectos, Comisión Permanente de Servicios Técnicos, Hermandades de Voluntarios del 18 de Julio, Asociaciones Familiares, directores de medios informativos locales y Asociaciones de Amas de Casa.

AUDIENCIA A LA MANCOMUNIDAD INSULAR

La Comisión de la Mancomunidad estuvo presidida por don Andrés Miranda Hernández, quien pronunció un discurso en el cual, en primer lugar, dijo que constituía para él un alto honor rendir homenaje al Príncipe en estos días de satisfacción para la provincia. **«Tenemos la esperanza, Alteza —añadió—, de que vuestra estancia entre nosotros os sea grata y la seguridad de que podréis apreciar el sentimiento de los habitantes de estas islas de profunda e inquebrantable adhesión a quien, como vos, representáis de manera tan elevada a la Patria.»** El presidente dijo que la Corporación que presidía, heredera de su antiguo Cabildo, supo a lo largo de cuatro siglos mantener constantemente la fe inquebrantable en el genio hispano. Posteriormente, y tras aludir a la visita que hizo el rey Alfonso XIII a las islas, el señor Miranda Hernández expuso al Príncipe la preocupación de las islas de la provincia. **«Tenemos que luchar cotidianamente contra el problema del aislamiento —dijo— y necesitamos caminar por el mar y por el Aire, que nos abran vías más anchas en las islas y entre las islas y la Península. Tenemos una agricultura en baja y una industria incipiente, pero muy prometedora, potenciada inicialmente en el Plan de Desarrollo.»**

El presidente aludió asimismo a las Facultades que la Universidad necesita y a la industria pesquera, de posibilidades fabulosas, pero falta de medios, así como a las exigencias que plantea la planificación urbanística en todas las islas.

PALABRAS DEL PRINCIPE

El Príncipe de España contestó a las palabras del presidente de la Mancomunidad, manifestando que las acogía con todo interés, ya que procedían de la representación genuina de la provincia y afirmando a los miembros de la Corporación que podían estar seguros de que él será valedor de sus inquietudes. El Príncipe dijo asimismo que tanto él como la Princesa agradecían vivamente las muestras de cariño que les ha tributado la provincia de Tenerife.

EN LA PLAZA DE WEYLER

Tras las audiencias de Capitanía General de Canarias, los Príncipes de España, acompañados por los ministros de Agricultura, Información y Turismo y Relaciones Sindicales, así como por el capitán general de Canarias y de las autoridades civiles y militares de la provincia tinerfeña, se trasladaron hacia el acantilado de Los Gigantes por la ruta de Las Cañadas del Teide, Boca de Tause, Chio y Tamaimo.

Don Juan Carlos y doña Sofía salieron a la puerta de Capitanía para emprender el viaje, acompañados por los infantes Elena, Cristina y Felipe, y el numeroso público que se había congregado espontáneamente en la plaza de Weyler, les tributó una gran ovación, repetida en varias ocasiones.

Los Príncipes iniciaron el recorrido y se detuvieron primeramente en el Mirador de Ortuño, del monte de la Esperanza, bellísima zona forestal tinerfeña, desde la que se puede contemplar un espléndido panorama. En dicho mirador recibieron a los Príncipes el director del Instituto de Conservación de la Naturaleza, don Francisco Ortuño —que fue delegado de Montes de Tenerife y director de la repoblación forestar que en su momento transformó esta zona—; el director del Instituto de Reforma y Desarrollo Agrario, señor García de Oteyza, y el jefe de la División Agraria, señor Calván Bello. La invasión de polvo en suspensión que, procedente del desierto sahariano, padece desde ayer el archipiélago, impidió a los Príncipes contemplar en toda su magnificencia el magnífico espectáculo que se divisa desde el mencionado mirador del monte de la Esperanza.

La comitiva, que encabezaban los Príncipes, continuó seguidamente hasta el Mirador Nacional de Turismo de Las Cañadas del Teide, y tras una breve detención en el mismo, prosiguió por las localidades de Chio y Tamaimo, que, como todas las del recorrido, se encontraban profusamente engalanadas y llenas de público que vitoreaba a don Juan Carlos y doña Sofía, hasta los acantilados de Los Gigantes, pertenecientes al municipio de Santiago del Teide, donde nuestros Príncipes fueron recibidos a los acordes del himno nacional y saludados por las corporaciones locales de Santiago del Teide, Adeje y Guía de Isora, en medio del fervoroso entusiasmo del público.

SALUTACION DEL ALCALDE

El alcalde de Santiago del Teide, don Rafael González Pérez, pronunció la siguiente salutación a los Príncipes:

"Es para mí un gran honor saludaros en vuestra visita al término municipal de Santiago del Teide. Y lo hago en nombre del pueblo sencillo, que quiere haceros patente todo el cariño y la más inquebrantable adhesión a vuestras personas y a cuanto representáis en un futuro esperanzador.

En medio de este maravilloso paraje, obra de la mano del Todopoderoso, quiere tener el privilgio de grabar en vuestras mentes un recuerdo imperecedero de este rincón, éxtasis de rocas frente al Atlántico.

Acabáis de recorrer, Altezas, los incomparables paisajes de los frondosos montes de la Esperanza y la grandiosa quietud de Las Cañadas del Teide. Sea, pues, nuestro saludo un testigo de la paz que en estas latitudes se hace oración, en poético abrazo del mar con la tierra que nos vio nacer.

Sabed que dejáis aquí unos hombres dispuestos a todos los sacrificios para conservar y acrecentar la riqueza natural que recibieron de sus mayores."

AGRADECIMIENTO DEL PRINCIPE

El Príncipe de España contestó brevemente al alcalde, al que agradeció el recibimiento popular del municipio sureño de Santiago del Teide, y seguidamente, don Juan Carlos y doña Sofía recibieron a los 32 alcaldes de la isla de Tenerife, que les cumplimentaron.

La jornada oficial de los Príncipes de España terminó en Santiago del Teide, ya que a continuación, don Juan Carlos y doña Sofía marcharon a reunirse con sus hijos, los infantes Elena, Cristina y Felipe, en el hotel "Gran Tenerife", de Playa de las Américas, donde pasarán el fin de semana dedicándose al descanso y a los deportes náuticos.

DISTINCION A DOÑA SOFIA

La Princesa doña Sofía ha aceptado el nombramiento de camarera de honor de la Virgen de las Nieves, Patrona de San Miguel de La Palma, que le será entregado el próximo martes, cuando se desplace a dicha isla, en la que existe un clima de expectación y entusiasmo ante la inminente llegada de los Príncipes de España. — PYRESA.

Primer sondeo petrolífero en el Cantábrico

En aguas de San Sebastián

MADRID, 3.— En los próximos días, la Compañía "Esso Exploration Spain", del grupo "Esso", va a iniciar su primer sondeo en aguas del Cantábrico, según se informa en medios allegados a la Sociedad.

Este sondeo, denominado "Golfo de Vizcaya, número uno" está dentro del programa de prospección que la Compañía está llevando a cabo conjuntamente con el Instituto Nacional de Industria y el Banco Español de Crédito, en sus permisos de investigación de hidrocarburos concedidos en el Cantábrico.

El sondeo estará situado a veinte kilómetros mar adentro, al norte de la ciudad de San Sebastián, y será efectuado por el buque de perforación "Grand Isle", de la Compañía "Global Marine Europa", el cual llegará en los próximos días a las costas de Guipúzcoa.

El "Grand Isle" es un buque diseñado y equipado especialmente para realizar perforaciones en las condiciones más diversas.

Merece destacarse que este sondeo es el primero que se realiza en la hasta ahora inexplorada plataforma española del Cantábrico, y el primero también que la Compañía "Esso" lleva a cabo en aguas españolas, pues sus anteriores perforaciones fueron en tierra firme en las regiones de Cataluña, Aragón y Navarra, donde la "Esso" realizó seis sondeos infructuosos entre los años 1962-1964 que supusieron una inversión de 360 millones de pesetas.—CIFRA.

DETENCION DE UN EX OFICIAL DE LAS S. S., EN BOLIVIA

Pesan sobre él graves acusaciones

LA PAZ, 3. — El ruidoso caso del controvertido ex oficial nazi Klaus Altmann tomó ayer en La Paz un inesperado giro, después de que al mediodía el fiscal del distrito, doctor Gaston Ledezma, dispuso la detención preventiva de aquél, tras encontrar en su declaración reveladores indicios acerca de la verdadera identidad del germano-boliviano.

Altmann, por primera vez, admitió ante el fiscal del Tribunal del distrito de La Paz haber actuado durante la segunda guerra mundial bajo el seudónimo de Klaus Barbie. Con este nombre de guerra desempeñó las funciones de jefe, en Lyón, de las «S.S.».

Al finalizar la primera declaración indagatoria dentro de la acción legal que sigue el Tribunal de Justicia de La Paz, el doctor Ledezma dijo haber llegado a la conclusión de que Altmann y Barbie son una misma persona.

El Tribunal de La Paz, por disposición del Tribunal Superior de Bolivia, indaga acerca de la verdadera identidad de Altmann, para quien el Gobierno francés pide la extradición, en virtud de existir sobre él varias acusaciones y una sentencia de muerte. EFE.

BANCO INDUSTRIAL DE CATALUÑA

Ampliación de capital

El Consejo de Administración de este Banco, haciendo uso de la autorización que le fue conferida por la Junta General Extraordinaria de accionistas, celebrada el día 20 de septiembre de 1972 y previa la correspondiente aprobación por el Ministerio de Hacienda, ha acordado emitir y poner en circulación 240.000 acciones de 1.000 pesetas nominales cada una, a la par, numeradas correlativamente del número 1.200.001 al 1.440.000, ambos inclusive.

De acuerdo con lo dispuesto por el vigente Régimen Jurídico de las Sociedades Anónimas tendrán derecho de preferencia a la suscripción de las nuevas acciones los actuales accionistas, o sea, los que figuren inscritos en los libros del Banco hasta la fecha de 5 de marzo corriente, en la proporción de una acción nueva por cada cinco en circulación, mediante pago de 1.000 pesetas por acción, importe de su nominal. El plazo para realizar dicha suscripción será el comprendido entre las fechas de 6 de marzo a 6 de abril de 1973, ambos inclusive.

Las nuevas acciones participarán en los beneficios sociales a partir del mes siguiente a la fecha del desembolso.

Para llevar a buen fin dicha suscripción deberán ser presentados los extractos actualmente en circulación para su estampillado y libramiento de los derechos correspondientes en cualquiera de las oficinas del Banco sitas en:

BARCELONA: Paseo de Gracia, 45.
MADRID: Glorieta Rubén Darío, 5.
LERIDA: Avda. del Caudillo, 43.
VALENCIA: Plaza Alfonso el Magnánimo, 5.
ZARAGOZA: Canfranc, 22-24.

En Barcelona, a primero de marzo de mil novecientos setenta y tres.—EL SECRETARIO DEL CONSEJO DE ADMINISTRACION, Ventura Garcés Brusés.

Hoy se celebra la "Javierada"

• *Millares de peregrinos se concentrarán en el castillo*

PAMPLONA, 3. — Mañana se celebrará la Javierada del 73, con asistencia de millares de peregrinos de toda Navarra y parte de algunas provincias colindantes, Huesca y Zaragoza, y más próximas al castillo de Javier, Logroño y Vascongadas. La andadura de más de 130 kilómetros, para algunos grupos se inició el pasado viernes a la madrugada y se ha reanudado a primeras horas de la mañana de hoy desde los pueblos de Carcastillo, Murillo del Fruto y San Martín de Unx.

También a primeras horas de la mañana de hoy se han puesto en marcha los jóvenes de la capital, de Tafalla y otras localidades a menos de 50 kilómetros de Sangüesa, donde la Javierada se irá reuniendo durante la noche y hasta las siete de la mañana del domingo, hora señalada para el comienzo del vía crucis que se reza en los ocho kilómetros que separan dicha ciudad del castillo de Javier.

Después de las veinticuatro horas de marcha en que los peregrinos de la ribera tuvieron que luchar contra las inclemencias del tiempo, lluvias, viento de cara y mucho frío, hoy, sábado, ha salido el sol y se disfruta de un tiempo espléndido y una temperatura primaveral.

Para asistir a los lesionados se han instalado en los caminos ocho puestos de socorro y otros más en el hospital de Sangüesa, atendidos cada uno de ellos por médicos y auxiliares sanitarios de la Facultad de Medicina de la Universidad de Navarra.

El programa de mañana, domingo, prevé la concentración final de la Javierada en la plaza frente al castillo, para las nueve de la mañana. Comenzará inmediatamente la misa al aire libre, concelebrada por el arzobispo auxiliar de Pamplona, a los que ayudarán, durante la comunión de los peregrinos, cuarenta sacerdotes. — PYRESA.

El almirante Carrero Blanco cumple hoy 70 años de edad

Su vida entera ha estado dedicada al mejor servicio de la Patria

MADRID, 3. — El vicepresidente del Gobierno, almirante don Luis Carrero Blanco, cumplirá mañana setenta años de edad. Nacido en Santoña (Santander) el 4 de marzo de 1903, desde los quince años, edad a la que ingresó en la Escuela Naval Militar, ha dedicado por entero su vida al servicio de España, primero como oficial de la Marina española, y desde 1941, en los sucesivos cargos de alta responsabilidad desempeñados en el Gobierno español.

Desde su salida de la Escuela de Guerra Naval, como alférez de navío y número uno de su promoción, ha servido en numerosas unidades de la Flota, ejerciendo, entre otros, el mando de varios submarinos. También ha sido profesor, en varias ocasiones, en la Escuela de Guerra Naval. Otros mandos navales ejercidos han sido el de jefe de Estado Mayor de la División de Cruceros, durante el Movimiento Nacional, y jefe de la Sección de Operadores del Estado Mayor de la Armada, al término de la contienda española.

En 1941 fue nombrado subsecretario de la Presidencia y consejero nacional del Movimiento. En 1943, vicepresidente de las Cortes. El 19 de julio de 1951 fue elevado al rango de ministro subsecretario de la Presidencia del Gobierno, que desempeñó hasta que, el 22 de septiembre de 1967 —ya con el grado de almirante, al que había sido ascendido el año anterior—, fue nombrado vicepresidente del Gobierno.

Durante su vida de servicio a España, el almirante Carrero Blanco ha dado muy abundantes pruebas de su inteligencia, de su capacidad profesional y de su clara visión política, junto a un sentido, tan noble como profundo, de su lealtad y austeridad. Autor de numerosos libros y artículos, estos últimos firmados con el pseudónimo de «Juan de la Costa», es miembro de honor de la Sociedad General de Autores. — CIFRA.

N. de la R. — Nuestra respetuosa felicitación al almirante Carrero Blanco, personalidad eminente, fiel servidor de España y del Movimiento y colaborador eje[illegible]r en la [illegible]era del Caudillo.

MENSAJE DEL PAPA SOBRE LA CUARESMA

"ES UN TIEMPO DE SACRIFICIO, PENITENCIA Y COMUNION"

CIUDAD DEL VATICANO, 3.— "La cuaresma es tiempo de sacrificio y de penitencia; pero es también tiempo de comunión", afirma el Papa Pablo VI, en un mensaje que ha dirigido con motivo de la cuaresma.

En él, Pablo VI se pregunta si será necesario decir algo más para resaltar la importancia de la cuaresma, y a continuación cita una exhortación del profeta Isaías que se lee en la liturgia de cuaresma y que dice:

"El ayuno que yo quiero es éste... partir tu pan con el hambriento, hospedar a los pobres sin techo, vestir al que ves desnudo y no cerrarte a tu propia carne" (Is. 58, 6-7). Estas exhortaciones, añadió el Papa, resuenan como un eco en las preocupaciones del mundo de hoy; cada individuo está llamado a participar en los sufrimientos y en las desdichas de todos. La limosna y la entrega de sí mismo no han de ser actos aislados, ocasionales, sino expresión de la unión fraterna.

En muchos países —concluye Pablo VI— la cuaresma es la ocasión para lanzar iniciativas organizadas por la Iglesia, la cual pide a cada uno dar su contribución material al desarrollo integral de todos. Proporcionar los medios necesarios para este desarrollo supone un empeño importante, y nos confiamos que tales esfuerzos serán intensificados en un espíritu de genuina solidaridad. Son indispensables grandes cantidades de dinero para llevar a cabo los diversos programas y proyectos, y la suma total requerida sólo podrá reunirse si cada uno aporta su propia contribución. A cada uno se le pide dar según sus posibilidades, haciendo un auténtico esfuerzo de generosidad".—

CRONICA DE SIETE DIAS

Por M. BLANCO TOBIO

1.— DOS FRANCIAS FRENTE A FRENTE

En su día nos ocupamos con alguna extensión de las perspectivas electorales francesas que hoy, en este primer domingo de marzo, tendrá su primera vuelta en Francia. Al día siguiente, lunes, este país, si triunfa la Unión de las Izquierdas, posibilidad que en modo alguno es razonable descartar, puede hallarse ante una encrucijada de su historia. Significaría, entre otras cosas, el fin del «gaullismo»; es decir, de toda una era que no terminó con la muerte del general, de la misma manera que el «stalinismo» no murió con Stalin con el XX Congreso del Partido Comunista ruso.

Considerando esa posibilidad, sobrecoge un tanto el hecho de que un país de la importancia de Francia se juegue su destino siguiendo exactamente la misma aritmética electoral con la que la mayoría de las naciones no se juegan por lo general otra cosa que un mero turno en el Poder. Que en Inglaterra, o en los Estados Unidos, o en la misma Alemania, el Poder se lo lleve un partido político por reunir un dos, un tres o un cuatro por ciento de votos más que su adversario, diferencias verdaderamente mínimas tratándose de cuerpos electorales multimillonarios es tolerable, o en todo caso inevitable, porque los resultados afectan a un partido y a unas personas, pero no al sistema ni a la filosofía básica que lo inspira, ni mucho menos a sus instituciones elementales. Al día siguiente de las elecciones todo sigue poco más o menos igual.

Pero en el caso de que triunfasen hoy las izquierdas en Francia por un estrecho margen de votos-escaños en la Asamblea Nacional, y eso es lo que predicen, por lo que valgan, los Institutos de auscultación, no son unos partidos ni unas personas los que se juegan un turno en el Poder; es todo un sistema político, que cuando menos se remonta a 1958, y una filosofía política, que se remonta a mucho más atrás, y nada menos que las Instituciones de la V República, lo que se tira al aire con unos dados o como una moneda, a cara o cruz. Por unos cuantos centenares de miles de votos de más o de menos, los franceses pueden encontrarse el lunes viviendo en un contexto político radicalmente distinto, que afectaría a sus vidas de una manera decisiva.

Porque creer o esperar que con el triunfo de las izquierdas nada fundamental se va a transformar en los rumbos de la República, nos parece ilusorio. Sin duda el comunismo francés que hoy capitanea el ex metalúrgico Marchais, no es el mismo de Thorez ni de Duclos, como también es probable que la «obediencia a Moscú» sea mucho más relativa de lo que solía; de la misma manera que Mitterrand no es un fanático ni un radical. Ambos han hecho profesión de fe democrática, y ambos se han esforzado en alcanzar una respetabilidad calculada para no «asustar al burgués». Pero después, las ideas, los programas, las situaciones tienen su propia lógica, y si no que se lo pregunten a Allende, en Chile, donde coinciden con las francesas unas elecciones legislativas dramáticas.

2.— EL GOBIERNO, SI; PERO EL PODER, NO

Hemos citado adrede a Allende, porque Francia puede mirarse en ese espejo, en el sentido de que una auténtica revolución sin barricadas difícilmente puede invocar como su razón de «legitimidad» un resultado en las urnas, a no ser que el programa revolucionario arrastre por encima del 75 por ciento de los votos.

Una «mayoría simple» no autoriza a tanto y sólo de una manera meramente semántica puede llamársele minoría al 49 por ciento del electorado.

Allende, a caballo de una muy relativa «mayoría» de coalición, tuvo el valor y la sinceridad de afirmar que él gobernaba, pero no tenía el Poder. En efecto, el gobierno está en los hombres, pero el Poder está en las estructuras, y bien se está notando en Chile y esto mismo pensamos que ocurriría en Francia si el triunfo fuese de las izquierdas. «Monsieur» Marchais y «monsieur» Mitterrand, harían bien releyendo al más distinguido antecedente de su experiencia «frente-populista», León Blum, en su libro «Con sentido humano». Refiriéndose a los problemas con que se encontró el Frente Popular, a mediados de 1936, León Blum escribía: «Chocó (el Gobierno) contra una especie de mentira política; es decir, que pese a las apariencias, no ostentaba la totalidad del poder legítimo, cuyos elementos sólidos y potentes continuaban siendo ocupados por una burguesía hostil; pero la dificultad esencial y casi insoluble obedecía al hecho, precisamente, de que los cambios aportados por ella en la condición obrera y en la estructura social no se habrían podido realizar fácilmente y con seguridad, sino en el marco, bien de una organización internacional, bien de una autarquía totalitaria».

Con eso, efectivamente, se encontrarían las izquierdas en cuanto pasada la euforia de la victoria comenzasen a legislar desde el Palais Bour Bon: con que los elementos sólidos y potentes continuaban siendo ocupados por una burguesía hostil. Esto, repetimos, es lo que le ocurrió a Allende, lo que ha malogrado lo más sustancial de su política y en definitiva lo que ha llevado a Chile al borde del caos. Allende ha amenazado ya con el empleo de la fuerza, de la violencia y casi sería milagroso que además de gobernar conquistase el Poder sin recurrir a ellas. Todo lo cual plantea la muy inquietante pregunta de si su país puede sobrevivir políticamente ostentando unos el Gobierno y otros el Poder y de si desde el Gobierno se puede conquistar ese Poder, arrebatándoselo a quienes lo representan y lo ostentan, sin una acción revolucionaria auténtica, de barricadas. Está visto y comprobado que esa conquista no se logra en las urnas, y menos aún cuando el reparto de votos es casi mitad por mitad. Permítasenos insistir en que la casi mitad de un electorado puede aceptar el papel de minoría cuando va a vivir dentro del sistema establecido; pero difícilmente aceptará ese papel cuando lo que se va a cambiar es el sistema y las instituciones, y en el caso de Francia si no fuese eso precisamente lo que se propusiesen e intentasen Marchais y Mitterrand, además de no tener sentido su alianza las organizaciones políticas que les siguen se encargarían de imponerselo.

3.— ¿UTOPIA?

Nos preguntamos si prenteder cambiar las estructuras socio-económicas de un país, pasando de una sociedad burguesa-capitalista a una sociedad socialista-marxista y todo ello siguiendo un proceso democrático, es algo que se puede hacer sin una revolución o sin un golpe de Estado. O sea: si es posible una cirugía sin sangre. La experiencia parece decirnos que eso es utópico. Nunca sabremos si en Francia el Frente Popular habría podido cumplir su programa sin revolución, porque la segunda guerra mundial interrumpió bruscamente el proceso. Y en Chile, el otro ejemplo que tenemos a la vista, ese proceso no ha entrado todavía en su fase decisiva. De alguna manera se tiene la impresión de que tal cirugía sin sangre es como dejar en suspenso la ley de gravedad de la política.

Puestas así las cosas, quizás el infortunio de Francia consista en que siendo uno de los países de mayor tradición socialista en su pensamiento y en su «inteligencia» no haya tenido un gran partido socialista del corte del laborismo inglés o de la misma socialdemocracia alemana que pudiese optar al Poder o turnarse en él dentro del sistema y de sus instituciones, como viene ocurriendo en Inglaterra o Alemania. En encuadramiento de gran parte de la clase obrera francesa en el Partido Comunista, y las perpetuas divisiones dentro de los grupos socialistas, han hecho imposible esa distribución de fuerzas y esa mecánica de rotación aceptada en Europa y que ha encauzado muchas «revoluciones silenciosas», como la inglesa, dentro de la disciplina democrática. Ahora, ese matrimonio de estado o de convivencia entre comunistas y socialistas, en Francia, es algo por completo distinto y ajeno a la experiencia europea occidental.

Otro logro social

I.R.Y.D.A. compra unas tierras en Huesca para la colonización

HUESCA, 3. — El Instituto de Reforma y Desarrollo Agrario (I.R.Y.D.A.) ha adquirido la Huerta Vieja del duque de Solferino, de unas ciento ochenta hectáreas. Posteriormente, estas tierras, que son de excelente calidad y regadas desde tiempo inmemorial, serán entregadas al Grupo Sindical de Colonización «San Agustín», integradas por cerca de medio centenar de modestos agricultores de Almuniente.

La firma de las escrituras ha tenido lugar hoy en la Notaría de Sariñena, donde el Instituto ha hecho entrega de un cheque por importe de veinte millones de pesetas, valor de la finca adquirida.

La adquisición de la Huerta Vieja ha sido una antigua aspiración de los vecinos de Almuniente, que en su mayoría venían trabajando en ella como jornaleros. En las negociaciones con los aristócratas propietarios ha mediado, con extraordinaria eficacia, la consejero nacional del Movimiento doña Mercedes Sanz Punyed.

En las gestiones han contribuido especialmente la Cámara Oficial Sindical Agraria y la Caja Rural Provincial.

El Grupo de Colonización «San Agustín» ha enviado telegramas de gratitud al ministro de Agricultura, al presidente de I.R.Y.D.A. y al gobernador civil. — PYRESA.

SOCIEDAD

NATALICIOS

Anteayer, en el Centro de Maternidad de la Ciudad Sanitaria «José Antonio» de Zaragoza, dio a luz un niño, primer fruto de su matrimonio, doña María Teresa Pellicero Ferrer, esposa de don Javier Armañanzas Les. Se le impondrá el nombre de Oscar-Javier.

Expresamos a los venturosos padres nuestra cordial enhorabuena, que hacemos extensiva a sus abuelos maternos, nuestro querido compañero, don Manuel Pellicero, regente accidental de los talleres de AMANECER y doña Joaquina Ferrer de Pellicero, así como a la abuela paterna, doña Angela Les, viuda de Armañanzas.

—También en la Ciudad Sanitaria de la Seguridad Social ha dado a luz un niño felizmente, primer hijo del matrimonio, doña Olga Sáez Latorre, esposa de don Jesús Serrano. Le será impuesto el nombre de su progenitor.

Expresamos nuestra cordial enhorabuena a sus padres, así como a los abuelos maternos, nuestro querido compañero de Talleres de AMANECER, don Eduardo Sáez, y doña Isabel Latorre, y a los paternos, señores de Serrano.

INFORMACION GENERAL

LA PRENSA ES NOTICIA

PERIODISTA ABSUELTO POR EL SUPREMO

Lo había demandado un sacerdote

MADRID, 3. — La Sala Segunda del Supremo ha confirmado una sentencia de la Audiencia Provincial de Madrid que absolvió al periodista don José María Rodríguez del delito de calumnia que le fuera imputado.

Don Mariano Gamo Sánchez, cura ecónomo de la parroquia de Nuestra Señora de la Montaña, en el barrio de Moratalaz, de Madrid, fue detenido por la homilía que dirigió a los fieles el 26 de enero de 1969. El señor Rodríguez publicó en "Fuerza Nueva": "En relación con la detención del padre Gamo, como consecuencia de las actividades políticas que desarrollaba, contrarias al Régimen, ha quedado esclarecido y confirmado, por sus propias declaraciones, que estaba en contacto directo con el Partido Comunista, como activista y asesor. El arzobispo de Madrid, doctor Morcillo, estuvo en la Dirección General leyendo sus declaraciones. Le han sido retiradas las licencias canónicas...".

Se querelló el padre Gamo contra el señor Rodríguez, imputándole un delito de calumnia, y la Audiencia Provincial de Madrid absolvió al periodista, por lo que el padre Gamo recurrió contra esa sentencia, y su abogado, en la vista del recurso, dijo que el señor Rodríguez había cometido el delito de calumnia que le fuese imputado, ya que no se demostró en momento alguno, ni el padre Gamo lo declaró, que estuviera en contacto con el Partido Comunista, como tampoco que le retirasen las licencias canónicas, conforme quedaba demostrado por el hecho de que el sacerdote, al cumplir la condena que le impusiera el Tribunal de Orden Público, se reincorporó a su cargo en Nuestra Señora de la Montaña, y en él continúa

La Sala Segunda del Supremo declara ahora en el nuevo texto judicial que el delito de calumnia lo comete aquella persona que imputa a otra una acción delictiva perseguible de oficio, y que si esto hizo el periodista, aunque existiera algún matiz que no se ajustara a la verdad, era lo cierto que el padre Gamo cometió el delito por el que le condenara el Tribunal de Orden Público. Y en lo que se refiere a la falta de verdad sobre la retirada de licencias, esto podía constituir un delito de injurias que nunca fue invocado por el querellante, por lo que al Supremo no le es dado pronunciarse en cuanto a ese delito.

Y el Alto Tribunal desestima el recurso del padre Gamo. — CIFRA.

CORTES ESPAÑOLAS

LOS PROCURADORES PREGUNTAN

◆ CASTRO VILLACAÑAS INQUIERE SOBRE EL NUMERO CRECIENTE DE ABORTOS

MADRID, 3. — El "Boletín Oficial de las Cortes Españolas publica hoy un ruego del procurador don Enrique Thomas de Carranza, solicitando que se reserve a los doctores y licenciados en Ciencias Políticas, con carácter exclusivo, la enseñanza de la formación política y cívico-social.

Igualmente publica cuatro ruegos del procurador don Juan Sierra y Gil de la Cuesta, en los que pide que todas las personas mayores de sesenta y cinco años puedan hacer uso, en forma gratuita, de todos los medios de transporte urbano colectivos; que las líneas de transporte entre el archipiélago y la Península ofrezcan precios especiales a la juventud canaria, que no excedan del importe del itinerario entre Madrid y el punto más distante de la Península; que se adopten las medidas oportunas en defensa del idioma español, y finalmente, que se implante una nueva exacción sobre la venta de discos gramofónicos y "cassettes".

Por su parte, el señor Castro Villacañas formula al Gobierno una serie de preguntas relacionadas con el aborto. ¿Está el Gobierno en condiciones de informar sobre si en nuestra población se observa la presencia de los fenómenos señalados (se refiere al aborto), con la tendencia creciente que se da en otros países de Europa?

¿Puede el Gobierno informar sobre el número de abortos naturales controlados oficialmente en nuestro país, y de si tienen tendencia a aumentar?

Finaliza sus preguntas el procurador en cuestión inquiriendo del Gobierno si cree que ha llegado el momento de afrontar este problema mediante una acción político-social.

RESPUESTAS DEL GOBIERNO

El «Boletín Oficial» de las Cortes inserta la contestación del Gobierno a un ruego del procurador don Eduardo Tarragona Corbella, en el sentido de que se arbitren las medidas pertinentes encaminadas a resolver los problemas que tienen planteados los socios de cooperativas de viviendas. El Gobierno recuerda algunas de las normas legales establecidas para dichas Cooperativas y la total soberanía de la Junta General de Socios para el nombramiento de Junta Rectora y Consejo de Vigilancia, así como para la gestión de sus intereses. En cuanto a los problemas planteados en grupos de viviendas de la Obra Sindical del Hogar, el Gobierno hace algunas aclaraciones al respecto y afirma que dicha Obra tiene una amplia experiencia de estos problemas y que trata de buscar las soluciones más efectivas para los mismos.

El Gobierno contesta también a un ruego de doña Montserrat Tey Planas, anunciando que el Ministerio de la Vivienda está considerando la posibilidad de establecer bases normativas para la construcción de residencias y clubs para ancianos, así como otras medidas que tiendan a favorecer el establecimiento de las mismas.

LA INDUSTRIA DEL CALZADO

A un ruego de don Jesús Aparicio Bernal y otros procuradores, en relación con la crisis de la industria del calzado, el Gobierno contesta que tanto para nuestro comercio interior como para el de exportación se ha presentado un problema de restricción o encarecimiento de precio por parte de los suministradores extranjeros, que en la medida en que deban soportarlo todos los países consumidores también deberá ser aceptado por nuestro país. El esfuerzo del Ministerio de Comercio, en estos momentos, consiste, de una parte, en hacer que la repercusión internacional de los aumentos de precio en los cueros y pieles no rebasen los límites legítimos y que, por otra parte, se dé la posible fluidez al sistema de importación por vía de reposición. Asimismo preocupa al Ministerio que el capítulo 41 del arancel se reestructure adecuadamente, para lo que se está trabajando con toda actividad por los servicios competentes.

OTROS RUEGOS

El mismo «Boletín Oficial» incluye la contestación del Gobierno a un ruego de don Iñigo de Oriol Ybarra sobre los economatos, asegurando, entre otras cosas, que la Dirección General de Comercio Interior se ocupa de modo permanente de que se cumpla toda la legislación concerniente a la disciplina del mercado. Añade que la función de los economatos debe limitarse básicamente a la venta de artículos de primera necesidad y dice que dichos establecimientos están sujetos a las contribuciones e impuestos públicos de cualquier clase.

Por otra parte, el Gobierno publica el plan de obras en realización y de proyectos terminados en relación con la creación de plazas de educación especial, contestando así a un ruego del procurador don Eduardo Tarragona Corbella, y, finalmente responde también a un ruego de don Martín Fernández Palacio - don Ignacio Satrústegui Aznar, informando de las gestiones que se realizan para dotar a las Jefaturas Provinciales de Sanidad del material necesario para realizar todo tipo de análisis de productos alimenticios. — CIFRA + PYRESA.

Fue conmemorada en Fez la coronación de Hassan II

El monarca ordena la recuperación de tierras marroquíes en manos de extranjeros

FEZ, 3. — Con motivo del duodécimo aniversario de la ascensión al Trono de Marruecos del rey Hassan II ha tenido lugar esta mañana, en el palacio real de Fez, una ceremonia oficial en el curso de la cual, el soberano alauita ha recibido felicitaciones de diversas personalidades.

A las nueve y media de la mañana, Hassan II, que tenía a su lado al príncipe heredero, Sidi Mohammed, y al príncipe Mulay Abdallah, apareció en el balcón de uno de los pabellones del palacio real. La banda de la Guardia Real interpretó el himno nacional y seguidamente el monarca pronunció un discurso.

A continuación, Hassan II compareció en el patio principal del palacio, en donde fue cumplimentado por los miembros del Cuerpo Diplomático acreditado en Marruecos, los miembros del Gobierno, los altos mandos de las Fuerzas Armadas, así como otras altas personalidades civiles y militares del Reino.

Después de estas ceremonias el monarca se retiró a sus habitaciones, mientras las personalidades asistentes fueron agasajadas con un refrigerio en el gran patio del palacio.

DISCURSO DEL REY

En su discurso, el monarca alauita comenzó haciendo una exposición sobre las metas de planificación que guían a Marruecos y dijo que "los países con prosperidad son aquellos en que precisamente se producen, junto a épocas de ventura periodos de dificultad". "El nuestro —dijo— ha sido sometido a sendas pruebas en dos ocasiones y ha sabido escapar a dos situaciones de grave peligro".

Tras dar gracias a Dios porque las tentativas de complot fracasaran, se refirió en términos elogiosos a la inquebrantable fidelidad de las Fuerzas Armadas y dijo que "el Ejército seguirá siendo digno de nuestra confianza y de la de nuestro pueblo".

Hassan II se refirió a los logros alcanzados y al desarrollo social conseguido, con mejoras en el campo de la enseñanza, la salud pública, del trabajo, de los funcionarios, etcétera.

El Rey anunció que había estampado su sello en un "dahir" por el que se ordena la recuperación de las tierras que siguen perteneciendo a extranjeros "mediante la aplicación de un principio unánimemente admitido y a cuyo término la propiedad de la tierra pasa a ser derecho solamente de los nacionales". Sin embargo —agregó—, la recuperación de las tierras se efectuará en el marco de las disposiciones que hemos venido respetando en casos semejantes y descartan la confiscación sin indemnización".

Se refirió asimismo a la adopción de las medidas legislativas necesarias por las que se establecen la extensión de las aguas territoriales marroquíes y se definen las zonas de pesca a las que se extiende la soberanía marroquí, "en las que —dijo— los productos del mar se convierten en propiedad exclusiva de nuestro país".

En otro punto de su mensaje, Hassan II denunció a los enemigos de Marruecos. Finalmente, el monarca marroquí se refirió a la política exterior de Marruecos, proclamando que el país constituye una parte integrante de la nación árabe, de la nación musulmana y de la nación africana. — EFE.

FELICITACION DEL CAUDILLO

MADRID, 3. — El Jefe del Estado, Generalísimo Franco, ha dirigido al rey Hassan II de Marruecos un telegrama de felicitación con motivo de la fiesta nacional marroquí, en el que desea al monarca y a su pueblo prosperidad y bienestar. — CIFRA.

LOS TOROS

HOY, FESTIVAL TAURINO EN LA PLAZA DE EPILA

Hoy, a las cuatro de la tarde, dará comienzo el festival taurino que se celebrará en la plaza de Epila, a beneficio del Asilo de Ancianos. En el tomarán parte el matador de toros Miguel Peropadre («Cinco Villas») y el novillero Luis Supervía, quienes despacharán cuatro novillos de la ganadería de don Arturo Gallego, de Salamanca.

El festival tiene indudables alicientes, pues junto a su fin benéfico, está la actuación de dos toreros de la tierra y los dos con excelente estilo. Los precios son francamente populares y quienes deseen asistir pueden hacerlo en los autocares que saldrán de los locales sociales de la peña taurina «Cinco Villas», sitos en la calle de Piscis, bar «El Burladero», Valdefierro.

EL DIA DE SAN JOSE, FESTIVAL EN ANDORRA

El día 19, festividad de San José, se celebrará en la plaza de Andorra (Teruel), un festival taurino patrocinado por el párroco de la citada localidad, don Angel Moros, a beneficio de la Pro Residencia de Ancianos del Bajo Aragón. Se lidiarán cinco novillos de la ganadería de doña Carmen Fraile de Farré, por los matadores de toros Antonio Chenel («Antoñete»), Curro Girón, Fermín Murillo, Joaquín Bernadó y el novillero Silverio Sierra, que tan extraordinario éxito obtuvo el pasado domingo en la plaza de Arnedo.

Un festival con figuras de la torería y un novillero de porvenir, que pueden dar una gran tarde de toros. El festival lo organiza don Justo Ojeda.

EL DIA 26, COMENZARA LA VENTA DE ABONOS

Ya está señalada la venta de abonos para la temporada taurina en nuestra plaza. Comenzará el día 26 y se prolongará hasta primeros de abril. Como ya anunciamos, no habrá aumento en el precio de las tarjetas y el número de funciones será igual que el pasado año.

Otra novedad que tendremos en la temporada que se avecina son las entradas bonificadas para los jóvenes menores de veintiún años, localidades que se expenderán al precio de treinta y cinco pesetas para las novilladas picadas y correspondientes al tendido ocho.

CORRIDA BENEFICA EN BENIDORM

BENIDORM (Alicante), 3. — Corrida a beneficio de la Asociación Pro Vejez del Toreo, patrocinada por el C. I. T. de Benidorm Media entrada. La actuación de los toreros, así como la plaza y taquillaje fueron cedidos gratuitamente para la Asociación, a quien se destinó además los derechos de televisión, por la retransmisión en directo de la corrida y la publicidad de la plaza

Alvaro Domecq en un toro que quedó conmocionado al derrocar en tablas, se lució.

Antonio Bienvenida toreó con elegancia. (Ovación y saludos.).

"Antoñete" tuvo una excelente actuación. Mató de una estocada y dos descabellos. (Ovación, dos orejas y vuelta.)

Jaime Ostos, con un toro de corta arrancada por su escasa fuerza, se mostró muy voluntarioso. (Ovación y vuelta.)

Paco Camino, en un toro con mucho sentido, mostró el poderío de su toreo. (Una oreja.)

Manolo Cortés, faena de muleta muy voluntariosa. Mató de estocada caída. (Ovación, una oreja, petición de otra y vuelta.)

José Luis Parada, en el último toro, que saltó tres veces al callejón, consiguió una gran faena de muleta, artística y dominadora. (Ovación, dos orejas, rabo, vuelta y salida a hombros.) — CIFRA.

ARRUZA, EN EL MONUMENTO A «MANOLETE»

CORDOBA, 2. — Ha sido colocada en el monumento a «Manolete», que se alza en la plaza del Conde de Priego, y por disposición del alcalde de Córdoba, una placa en la que se recuerda que el diestro mejicano Carlos Arruza colaboró de una manera eficaz a la construcción de dicho monumento, con la organización de la histórica corrida celebrada en la plaza de Córdoba el 21 de octubre de 1951.

En aquella corrida tomaron parte once matadores de toros y un rejoneador, todos ellos de forma desinteresada, cediendo asimismo las reses otros tantos ganaderos.

Una vez celebrada dicha corrida se organizó una campaña para que en el monumento quedara grabado el nombre de Carlos Arruza, pero la realidad es que hasta ahora no se ha llevado a la práctica dicha iniciativa. Este gesto del alcalde comunicado a Méjico, ha causado gran aceptación en dicho país hasta el extremo de que por parte de la Prensa mejicana se ha realizado una campaña con objeto de que, en justa correspondencia, se coloque una placa con el nombre de «Manolete» en el monumento a Carlos Arruza levantado a las puertas de la plaza de toros de la capital azteca. — CIFRA.

«PARRITA» TIENE UN HIJO CON AFICIONES TORERAS

El que fue elegante matador de toros Agustín Parra («Parrita»), tiene un hijo también llamado Agustín, que desde el año pasado actúa en novilladas sin picadores

Incidente fronterizo entre Irán e Iraq

TEHERAN, 3. — Unidades militares iraquíes atacaron ayer con fuego de artillería y morteros el puesto fronterizo de Ghaleh-Googh, próximo a Jermanshah, informa hoy la agencia gubernamental de Prensa.

En el ataque resultaron muertos varios guardias fronterizos iraníes y tres heridos. También resultaron con heridas varios soldados iraquíes, cuyo número exacto no se ha podido especificar.

En el Parlamento iraní se ha pedido al Gobierno adopte "medidas punitivas" contra Irak, ante estos ataques.—EFE-UPI.

HUSSEIN REGRESA A JORDANIA

AMMAN, 3. — El rey Hussein de Jordania ha regresado hoy, después de llevar a cabo un viaje a Estados Unidos, de casi un mes de duración.

El avión tuvo que aterrizar en el aeropuerto de Aquaba ya que el de Amman se encontraba cubierto de gran cantidad de nieve, que comenzó a caer esta mañana. EFE-REUTER.

Casa de España en Viena

Para nuestros compatriotas residentes en Austria

VIENA, 3. — El director general del Instituto Español de Emigración, señor Rodríguez Acosta, ha anunciado en esta capital un importante impulso a la protección y apoyo a los emigrantes españoles en Austria.

El señor Rodríguez Acosta celebró ayer una larga conversación con la Junta Directiva del Club Español en Viena, presidida por don Justo Aparicio, quien expuso la labor realizada y los deseos de los emigrantes españoles. El señor Rodríguez Acosta encomió los esfuerzos realizados, que han cristalizado en la creación de un Club Español, pero señaló que era preciso dar un impulso mucho mayor, ya que el Club es un mero centro de recreo y se pretende atender también, y ante todo, a las necesidades de enseñanza y formación cultural del emigrante y sus hijos.

El Instituto de Emigración está dispuesto a prestar su apoyo para la creación de una verdadera Casa de España, donde, junto a las instalaciones recreativas, haya espacio para aulas de enseñanza, biblioteca, sala de proyecciones e instalaciones deportivas.—EFE.

Quinta página

Zaragoza, domingo 4 de marzo de 1973

TEMAS ESPAÑOLES

SIGNIFICADO DEL 4 DE MARZO

Hoy, 4 de marzo, se cumple un nuevo aniversario de la proclamación de Falange Española de las J.O.N.S. en el Teatro Calderón, de Valladolid, en el año 1934. La fusión de ambas organizaciones —Falange Española y las Juntas de Ofensiva Nacional Sindicalista— había tenido lugar el 13 de febrero del mismo año. El acto del Teatro Calderón suponía la proclamación pública, ante una España dividida y empobrecida por izquierdas y derechas, de una nueva y definitiva forma de entender la política, es decir, la política como servicio a la comunidad, como plataforma para realizar la justicia social, como instrumento de unidad nacional, como acicate de empresas y desarrollos, como medio, en fin, de revalorizar lo español y volver a encontrar los caminos de nuestro destino histórico que pusiera a salvo nuestra dignidad como hombres y como pueblo.

Las J.O.N.S. y la Falange Española —Movimientos juveniles de idéntico corte revolucionario— habían entendido a través de la generosa pasión de sus fundadores —Ramiro Ledesma, José Antonio Primo de Rivera y Onésimo Redondo— que en la fusión de ambas organizaciones estaba la clave de la salvación de España; es decir, el argumento más contundente para librar al país de los enemigos que lo corroían y esquilmaban: el liberalismo y el marxismo.

En el Teatro Calderón los fundadores dejaron bien claro, bien de cara a los españoles, cuáles eran los males de la nación y cuáles los medios y recursos para volverla a poner en pie. José Antonio, en su discurso, dejó meridianamente expuesto en qué consistían los frentes con que liberalismo y marxismo sitiaban al país. No nos resistimos a recordar sus palabras: «Así se vio —dijo el fundador de la Falange— cómo el liberalismo mientrras escribía maravillosas declaraciones de derechas en un papel que apenas leía nadie, entre otras causas porque al pueblo ni siquiera se le enseñaba a leer; mientras el liberalismo escribía estas declaraciones, nos hizo asistir al espectáculo más inhumano que se haya presenciado nunca: en las mejores ciudades de Europa, en las capitales de Estados con instituciones liberales más finas, se hacinaban seres humanos, hermanos nuestros, en casas informes, negras, rojas, horripilantes, aprisionados entre la miseria y la tuberculosis y la anemia de los niños hambrientos, y recibiendo de cuando en cuando el sarcasmo de que se les dijera cómo eran libres y, además, soberanos...»

Y añadía José Antonio, para completar su denuncia, que «claro está que los obreros tuvieron que revolverse un día contra esa burla, y tuvo que estallar la lucha de clases. La lucha de clases tuvo un móvil justo, y el socialismo tuvo, al principio, una razón justa, y nosotros no tenemos para qué negar esto. Lo que pasa es que el socialismo, en vez de seguir su primera ruta de aspiración a la justicia social entre los hombres, se ha convertido en una pura doctrina de escalofriante frialdad y no piensa, ni poco ni mucho, en la liberación de los obreros... El socialismo dejó de ser un movimiento de redención de los hombres y pasó a ser una doctrina implacable, y el socialismo, en vez de querer restablecer una justicia, quiso llegar en la injusticia como represalia, a donde había llegado la injusticia burguesa en su organización...»

Las palabras que hemos recordado de José Antonio no han perdido novedad porque liberalismo y marxismo continúan hoy con idénticas ganas que en 1934 de desmenuzar a España. Vencidos por el Movimiento Nacional, buscan ocasión de infiltrarse en el Poder para hacernos regresar a tiempos pasados en que nuestro pueblo estuvo a punto de sucumbir entre el odioso enfrentamiento de izquierdas y derechas.

Muertos todos los fundadores de Falange Española de las J.O.N.S. en el servicio a una doctrina y un estilo políticos —libertad, unidad, justicia, autoridad, orden, servicio, sacrificio...— no sería menester decir que es precisamente en aquella doctrina y en aquel estilo donde únicamente pueden encontrarse los recursos para eliminar cualquier invocación que surja en el país —camuflada con máscara liberal o marxista— conducente a dividir, encizañar y debilitar a España. El Movimiento Nacional ha asumido, en función de continuidad, el compromiso de servir las ideas fundacionales de unidad nacional, dignidad humana y justicia social, que llevan así a plenitud las más nobles ambiciones del pueblo español.

¿LA CIUDAD DEL MAÑANA SERA MEGALOPOLIS O ECUMENOPOLIS?

• Preocupación por nuevas formas de convivencia

Con la celebración de la primeras jornadas sobre la ciudad del año 2000, preocupación de todos, aunque ahora replanteada la cuestión por grupos de personas «adelantadas del futuro» (científicos, sociólogos, economistas, educadores, informadores, etc.), hemos creído que no estaría nada mal dedicar un poco de atención a nuestro difícil y áspero mundo ciudadano, colmena de tantos y preocupación de planificadores y diseñadores de nuevas formas de convivencia. Porque la ciudad, como dijera Alexander Mitscherlich, director de la Clínica Psicosomática de la Universidad de Heidelberg, se está haciendo cada vez más invisible. «Si los centros urbanos —escribe— constituyeron en la época feudal el hogar de las libertades civiles y políticas y un gigantesco paso hacia adelante en el progreso de la Humanidad, los grandes asentamientos de población del siglo XX —crecidos sin el mejor control, carentes de configuración, cortados de su entorno natural —han empobrecido las relaciones humanas, fomentando la asocialidad y la delincuencia, desarraigando emocionalmente al hombre y rompiendo el equilibrio necesario entre intimidad y solidaridad».

El caso es que a uno nos sentimos hondamente preocupados por lo que ya bautizamos como «la megalópolis» y sus «ofrecimientos», pero que no nació de forma espontánea sino que es obra de la acción, el asentimiento del censo ciudadano. Pensamos en cuanto nos arrastra al comentario crítico, al rechazo de unas formas de vivir que estamos fomentando con nuestros usos, costumbres, preferencias y exijamos que sean los técnicos, los especialistas, los políticos o los gobernantes los que hallen soluciones a preguntas que nos preocupan seriamente: ¿Qué es lo que modifica nuestra manera de vivir y cómo? ¿Podemos y debemos influir en esas modificaciones? ¿Qué es provechoso y qué es nocivo? ¿Qué medios, qué acciones, qué direcciones u objetivos se precisan para alcanzar óptimas posiciones? El hombre y su contorno son inseparables. Pero, ¿lo quo ocurra con el «biotipo» de nuestras ciudades contribuirá a aclarar el porvenir de ciudad y ciudadano tan de espaldas siempre a una armonía de sentido común?

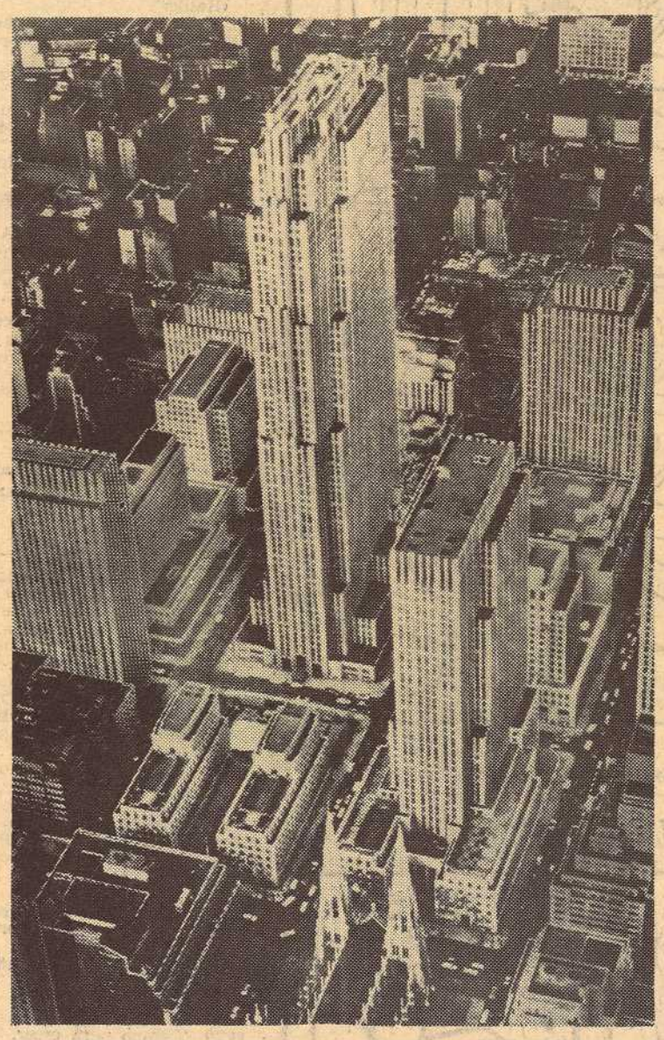

A GRANDES MALES, GRANDES REMEDIOS

Nos quejamos o nos enojamos por algo que estamos defendiendo con nuestra conducta. Por ejemplo del tráfico y no repudiamos el coche, del «vacío» de la ciudad grande y confiada y no queremos saber nada del prójimo del piso de al lado, ni de la soledad del jubilado del ático...

Ya no es tradicional la forma elegida para vivir, para convivir. Se está oyendo, ¡esas paredes delgadas!, lo que «gritan» y «molestan» los «otros» y no dejamos de ser «depredadores» de nuestros semejantes con abusos y atribuciones que dificultan la simple convivencia.

La ciudad tiene que permitir dos experiencias: ser un contorno que fuerce a la vida comunitaria, y, a la vez, proporcionar y garantizar la libertad individual.

El aumento demográfico ha contribuido grandemente a la aparición del crecimiento de la ciudad. Los usos vitales de las ciudades han sido violentamente modificados por los empellones de la evolución industrial. «La falta de ideas y de amor con que hoy se construyen las casas demuestra una profunda falta de alegría en la propiedad, que, sin embargo, se intenta a la vez aumentar con toda codicia».

Exigencias nuevas nos ponen en trance de rechazar antiguas costumbres. Ordenes, movimientos, estructuraciones, disposiciones y alegatos han barrido, apisonado y triturado lo que pudo tener arreglo. Hoy las urbes mastodónticas, irracionales, lanzan sus tentáculos hacia todos lados y ahogan espiritual y físicamente a sus habitantes.

Las concentraciones urbanas vienen señaladas, además, por un factor de atracción, señuelo que atrae por igual al que busca mayor horizonte o al que busca «mayores sombras». Nos faltan los que marginados o en franca inferioridad de adaptación, trastruecan oportunidades por algo que ha de terminar con ellos mismos.

«Las consecuencias de las revoluciones técnicas y científicas tienen que haber transtornado este dar y tomar que se desarrolla entre el grupo y el individuo. Esta es una de las razones de por qué hoy el planificador urbano, el arquitecto y todos los demás técnicos, no pueden ya solucionar «únicamente» el problema de la planificación urbana, y no son capaces de detener la evolución patológica que se perfila profundamente en nuestra estructura social. Se trata de conocer la «constitución interna» en la que hoy se encuentran, a causa tal vez ficios residenciales, comerciales o actualmente viven. Se trata de intentar proporcionar de nuevo un ambiente a este hombre de ciudad a este hombre tan decepcionado de su contorno y que por ello, entre otras razones, es tan huidizo, tan «ávido de movilidad»; de proporcinarle un ambiente en que él pueda asentarse de manera constante y establecer relaciones duraderas con personas y con cosas, por ejemplo, con su casa —aunque sea rascacielos».

LA ECUMENOPOLIS DEL FUTURO

De Melo Carvalho al hablarnos de la tendencia a la «megalópolis» expone que «se observa ahora no una tendencia hacia la planificación de grandes ciudades, formando bloques macizos de casas o edificios residenciales, comerciales o industriales, sino hacia el establecimiento de una serie de centros de población interconectados, formando verdaderas megalópolis».

«Ecológicamente, una ciudad es un ambiente, o un mosaico de ambientes donde las condiciones naturales han experimentado modificaciones más o menos considerables, en función de las necesidades humanas. El habitante de la ciudad, por lo tanto, vive ya en un ambiente ecológico radicalmente distinto del habitante rural. Son necesidades urgentes de nuestro tiempo la máxima integración de la ciudad y el campo, la demarcación de las grandes zonas residenciales y el proyecto de las mismas, teniendo en cuenta las necesidades recreativas, huyendo del artificialismo de las megalópolis y procurando acercar al hombre, tanto como sea posible, a su medio ambiente natural».

Siempre que se intenta analizar la naturaleza de la crisis urbana y las diversas soluciones previsibles, se llega a una digamos síntesis de «compromiso» formal y a una situación de forzoso remache: es preocupante la ciudad hoy y mañana, es tema de seria y talentuda asamblea; además de tener que soportarse es lo único que nos queda para hacer vida y hogar y vida de relación. Que nuestra ciudad sea conforme a nuestra propia imagen y merecimientos. Ni grande, ni de liliput, ni desolada, ni ahogada en humos y contaminaciones, con un ámbito que nos deje pensar en otros horizontes y acariciar o sonreír viendo el árbol y el sol jugando con pájaros y... «tentáculos» de la Naturaleza entrelazados, que penetran por todos los puntos de las zonas residenciales; servicios públicos, transportes de artículos alimenticios y autopistas rápidas en el subsuelo; y la enorme población repartida por unidades urbanas, gratas y placenteras, de 30.000 a 50.000 habitantes, etcétera, etcétera.

OCTAVIO DIAZ-PINES

(Pyresa)

MOMENTO MUNDIAL

Por Carlos RIVAS

U. S. A. ha evitado un ataque soviético contra China

«Los Estados Unidos usaron su influencia con Moscú para evitar un ataque soviético, seguramente con armas atómicas, contra la República Popular China.»
(Afirmación del periodista Pack Anderson.)

La afirmación del «columnista» americano Anderson, que publica sus trabajos en más de 700 periódicos, puede que sea la clave de muchas de las transformaciones sufridas en la política internacional a lo largo de los últimos tiempos, especialmente de toda esa serie de «comprensiones» rusas y chinas ante la política de Washington y de Nixon. Lo cual viene a confirmar, ante tanto papanatismo seudoprogresista, cómo el poder americano, incluído el poder militar, no ha sufrido merma ni durante ni después de la no muy afortunada campaña en Indochina. El derrotismo de muchos, especialmente de muchos norteamericanos, de los que siguen o han seguido a Kennedy y Mac Govern, que ya suponía a U. S. A. vencida, ha venido al suelo ante esta realidad de la actuación de Washington en el enfrentamiento chino-soviético. El gigantesco poder americano es el que ha podido impedir un ataque contra Pekín, serenando a los rusos, y el que ha impulsado a los chinos a refugiarse, de cierta mane, bajo el amparo de las armas U. S. A. negociando con Nixon y recibiéndolo en Pekín con todos los honores.

No sabemos, claro está, el caráiter de la amenaza rusa contra Pekín, ni sus límites, se habla hasta de ataque atómico, pero, partiendo de la vital importancia que para la U. R. S. S. tiene el creciente poder amarillo, que por otra parte es una amenaza universal, a nadie puede extrañar que Moscú hubiera preparado la agresión preventiva contra Mao y que éste hubiera sido frenada por la intervención enérgica de Washington. Posiblemente el Pentágono, que ha temido mucho la alianza ruso-china, tema también una victoria rusa sobre la China de Mao, sobre todo por el hecho de que, vueltas al poder los amigos de Lim Piao, la rota alianza podría recomponerse, y con una China ya firmemente sometida de nuevo a la política de Moscú.

Por lo pronto, y sean o no exactamente verdaderas las afirmaciones del famoso «columnista», la realidad es que U. S. A. está situada entre los dos poderes rojos, U. R. S. S. y China, neutralizando todas las posibles estridencias, y siendo para uno y otro, para Moscú y Pekín, un buen respaldo y garantía; posición, por otra parte, que sitúa a Washington en una magnífica situación para pensar en los destinos universales, los cuales, como bien se sabe, giran alrededor de los tres colosos. La pugna ruso-china, como ya hemos afirmado muchas veces, ha venido a cambiar el equilibrio universal, que ya parecía establecido en favor de la coalición de los gigantes del comunismo, y lo ha puesto en las manos de los Estados Unidos. Ahora habrá que ver si la Casa Blanca y su inquilino para cuatro años, Richard Nixon, tiene capacidad suficiente para administrar una situación tan extraordinaria.

Montañas de mala literatura derrotista, que apuntaban contra U. S. A. y contra todo el «mundo libre», que no sería libre sin el poder americano, se han venido al suelo, para nuestra tranquilidad y para vergüenza de todos los que han jugado las cartas de claudicación y de las llamadas «corrientes incontenibles de la historia», como si no fuera la voluntad del hombre la que puede canalizar esas corrientes.

Debiéramos estar ya suficientemente instruídos sobre el lamentable papel de los derrotistas de todas las categorías, de los nacionales y de los extranieros, pero como no es así, como ellos se defienden panza arriba después de cada fracaso, y como siempre hay malas tierras propicias a sus siembras, conviene gritar y hacer que repiquen las campanas cuando la vida real, y la voluntad de algunos hombres, los que no se rinden y hacen futuro, permiten alguna victoria sobre las siempre movilidadas fuerzas de la claudicación y del sesteo. Ahora, afortunadamente, sobre veintiocho años de lamentable postguerra, parece que muchas cosas vitales vuelven a sus cauces naturales sin hundirse en las zanjas que el enemigo prepara cada día. Sobre el triste caso del avión libio, del que se quiso hacer una crisis internacional, llegan otras informaciones, que no anulan el dolor de la catástrofe pero que sí nos permiten creer que el mundo sigue hacia el futuro, con sus realidades y dejando atrás, como material de desecho, todos los manidos tópicos que la demagogia y la seudointelectualidad siembra cada día.

PERPLEJIDADES PARA EL SIGLO QUE VIENE

Por M. Blanco Tobío

Cuando los historiadores de dentro de cien años comiencen a excavar en nuestras hemerotecas y a reconstruir la historia de nuestro tiempo, encontrarán todo lo relacionado con la Unión Soviética y el comunismo bajo el epígrafe «Revoluciones del siglo XX»; y todo lo relacionado con lo que llamamos vagamente mundo occidental bajo el epígrafe «Conservadurismo en el siglo XX». Después, a medida que se vayan internando en el tema irán de sorpresa en sorpresa, hasta culminar su trabajo en un estado de total perplejidad.

Sin esperar a que transcurran esos cien años, nosotros adivinamos cuáles van a ser las sorpresas y el por qué de su perplejidad. Porque la verdadera revolución, quizás la más radical revolución de la Historia, ha ocurrido —está ocurriendo— en Occidente. Rusia, en cambio, no ha hecho más que cambiar de régimen político y de sistema económico, continuando en muchos aspectos el «ancient regime» zarista, según vemos y nos cuentan quienes la conocen bien, como Harrison Salisbury o George Kennan, pongamos por caso.

Las sociedades comunistas son hoy conservadoras en sus costumbres, en sus relaciones humanas, en su sistema de vida y fundamentalmente en su cultura. En el terreno de la moralidad convencional, resultan mojigatas y «camp» para las «sociedades permisivas» de Occidente. «Camp» es su arquitectura, su pintura —el «realismo socialista», cuya técnica y temática es anterior al impresionismo europeo—, su música, e incluso su literatura. Sin duda son interesantes, como escritores, Sholojof y Solzhenitsyn; pero no han aportado nada nuevo a la técnica novelística actual. Estéticamente, los rusos no han salido de su por otro lado maravilloso «folk-lore», de la misma manera que su incomparable Bolshoi continúa básicamente con el repertorio de Fitino. (Un hijo suyo era vecino mío, en Nueva York). El mismo vocabulario político de la U. R. S. S. está —para nuestros usos— demodé. Suenan en él palabras «triunfalistas» para nuestro paladar: «patriotismo», «servicio», «devoción a la causa», «honor», «disciplina», etcétera. En el capítulo de las relaciones humanas, los rusos y rusas se comportan como adolescentes; incluso nos dicen que muchas chicas quieren llegar vírgenes al matrimonio.

Para Revolución, con mayúscula, la nuestra, la de Occidente. Hemos desintegrado la familia; hemos llevado a cabo una «revolución sexual» que en algunos países ha hecho legal el aborto y respetable la homosexualidad; hemos —en algunos países— encontrado tolerable la quema de banderas y la destrucción pública de cartillas militares; hemos casi destruído las Universidades; hemos renunciado a ejercer la autoridad, tanto pública como privada; hemos permitido que las drogas estén arruinando el cuerpo y el alma de una buena parte de la juventud; hemos llegado a celebrar en cierta ilustre capital europea una «Feria Mundial de la Pornografía»; hemos incomunicado totalmente a los hijos y a los padres, encerrando a ambos en planetas separados... «Hemos», en fin, hecho saltar por los aires nuestros códigos de valores, de conductas, de prioridades.

Eso sí que es una revolución. No hemos dejado títere con cabeza. No hay institución que no haya sido dinamitada o vaya camino de ello. Como decía un poco más arriba, quizás esta Revolución incruenta en términos físicos, devastadora en términos sociales, morales y psicológicos, no tenga paralelo en la Historia.

Naturalmente, no estoy presentando una opción que sería utópica, entre la clase de experiencias que están viviendo en el mismo tiempo las sociedades comunistas y las «occidentales». Además, hemos hablado sólo de lo «bueno» ruso y sólo de lo «malo» nuestro precisamente para huir de comparaciones artificiosas. Hemos querido, en fin, poner las etiquetas en el lugar que les corresponde, para no repetir aquella divertida historia de Axel Munthe en su «San Michéle», la del «Lachenbenleiter», que al cambiar las direcciones de los ataudes, envió a un general ruso a Suecia, para ser enterrado entre cantos juveniles universitario, y a un estudiante sueco a ser enterrado en Rusia con honores militares.

LIBROS

«CATALOGO DE PUBLICACIONES TECNICAS ESPAÑOLAS»

Estudio por «CEDEL».—Barcelona

Acaba de editarse el Catálogo de Publicaciones Asociadas a la Asociación Española de la Prensa Técnica, que detalla las principales características de 223 revistas y anuarios de carácter técnico (incluso una publicación técnica diaria) que representan una tirada mensual de más de cuatro millones, con una audiencia efectiva que se estima muy superior a esta elevada cifra mensual.

Se incluye una clasificación por especialidades, de la que se deduce que en este catálogo figuran 8 revistas sobre alimentación, veinte agrícolas, seis sobre Artes Gráficas, siete sobre automovilismo, catorce sobre construcción y arquitectura, cuarenta y tres sobre economía, productividad, cinco sobre márketing, seis sobre mecánica, siete, siete sobre metalurgia, doce sobre modas, doce sobre químicas, siete sobre radio, T.V. y electrónica veintiocho sanitarias, seis textiles, una sobre transportes, diez turísticas y otras de diversas especialidades, entre las que citaremos fotografía, filatelia, joyería, embalaje, calzado, etc.

Tenemos la seguridad de que la amplia y completa panorámica sobre las publicaciones técnicas españolas que nos ofrece este catálogo, resultará de excepcional interés para nuestros lectores.

«HISTORIA DE PALESTINA»

Autor: Rolf Reichert.
Versión castellana de A. E. Lator.
Editorial: "Herder". Barcelona.

El presente libro es la reelaboración de un curso de historia de Palestina, desde los primeros tiempos hasta nuestros días, profesado hace un par de años por el doctor Rolf Reichert en la Universidad Federal de Bahía. Ello explica que la obra se ofrezca en estilo directo, ágil, periodístico podríamos decir, presentando con gran amenidad las fases sucesivas de la historia de Palestina, región que hoy es escenario de graves y permanentes conflictos.

La exposición es sistemática y abundantemente documentada, si bien el acento está centrado en las aspectos antropológicos y culturales de la historia que se relata. Cabe subrayar la imparcialidad política del autor en los juicios que formula y destacar principalmente, su interés en desmentir la divulgada creencia de que la enemistad entre árabes y judíos es inherente a la vida de ambos pueblos.

Los datos recogidos son muy significativos, fundados en estadísticas actuales y en fuentes dignas de crédito. Brinda al lector una excelente información con acertadas remisiones a la historia universal y, de modo particular, al Oriente Medio, a través de los si-

"FUSION Y UNIDAD"

Por Carlos Roa Parra

Hay fechas, como esta del 4 de marzo, en que conmemoramos la fusión de Falange Española y las Juntas de Ofensiva Nacional - Sindicalista, que tuvo lugar en Valladolid, en 1934, que revisten dos vertientes indeclinables; de un lado, la justa evocación de su exacto significado, y, de otro su necesariamente permanente proyección hacia el mañana. Porque no podemos detenernos en la mera nostalgia o en la simple quimera, ya que ello implicaría la real destrucción de una porción fundamental de su auténtica dimensión. Las fechas históricas deben ir más allá del puro recuerdo, y servirnos como estímulo y acicate en el camino hacia el futuro.

Onésimo Redondo Ortega, que jalonaba ya su vida con la fundación del periódico "Libertad" y de las Juntas Castellanas de Acción Hispánica, tras sus contactos políticos con Ramiro Ledesma Ramos y el grupo "La Conquista del Estado", dio vida a las JONS que, en el mitin histórico del 4 de marzo de 1934 se hermanaron con Falange Española por la sencilla razón de que como afirmó el "FE", al dar cuenta del hecho, "eran dos movimientos idénticos, procedentes de un mismo estado de espíritu ético y poético, con raíces intelectuales comunes, nacidos de una misma escueta autenticidad española". Esta es la fecha y éste también su recuerdo imperecedero. Pero poco seríamos si nos detuviésemos en ello, sin acertar a extraer sus consecuencias y su vigencia en nuestros días. Podríamos resumirlo en las palabras que pronunció el entonces vicesecretario general del Movimiento Alejandro Rodríguez de Valcárcel, en los actos conmemorativos del año 66 en el Teatro Calderón, de Valladolid, De un lado, la fusión significó tanto como "la síntesis entre lo nacional y lo social, entre la grandeza de la Patria y la ambición de justicia". De otro, en la actualidad, "no se trata de fabricar un programa o una teoría nueva, sino de traducir en actitudes concretas nuestro sentido ante la Historia, ante la política, ante el pueblo, ante la sociedad, ante el tiempo".

Es decir, que no podemos detenernos, sino buscar la continuidad de unos principios fundamentales, su adaptación precisa a las circunstancias de tiempo y lugar, la interpretación de unas causas y de unos hechos a unos efectos que ya han demostrado hasta la saciedad su eminente carácter positivo, y como base irrenunciable, el mandamiento de la unidad que sirvió como punto de partida en este afanoso avance nacional cuyo primer paso firme y sugestivo conmemoramos precisamente ahora.

Porque fusión y unidad son conceptos de inequívoca significación paritaria. La fusión es precisamente el momento inicial de la unidad en que está, de ser imaginaria utopía, pasa a convertirse en fecunda realidad. Por ello, la fecha del 4 de marzo es, ante todo, un ejemplo. Un ejemplo que fue espiritualidad y humanismo en José Antonio, sindicalismo y pasión en Onésimo y juvenil y social en Ramiro. Su doctrina se mantiene fresca y eficaz, pero exige una continuada educación por nuestra parte a las sucesivas coyunturas que protagonicemos.

Así, el ánimo revolucionario no podemos considerarlo prescrito sino imperiosa voluntad de servicio. La convocatoria que formularon a la juventud como necesidad nuestra de cada día, la justicia social que preconizaron, objetivo primordial de nuestra evolución progresiva. Los nuevos Sindicatos que ellos vislumbraron, cauce idóneo para la representatividad del pueblo laboral español y para que su voz llegue siempre a las esferas que deben escucharla en cada caso. Y todo esto con ánimo creador, sin desalientos ante los sacrificios sin desgana en el esfuerzo y con la unidad plena como bandera. Una bandera que se alzó precisamente, tal día como hoy, hace treinta y nueve años.

PASATIEMPOS

EL JUEGO DE LOS OCHO ERRORES

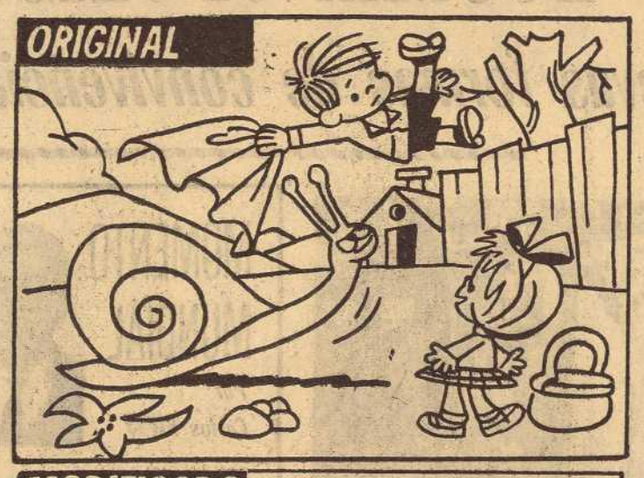

Entre uno y otro dibujo hay ocho motivos que los diferencian

BUEN HUMOR AJENO

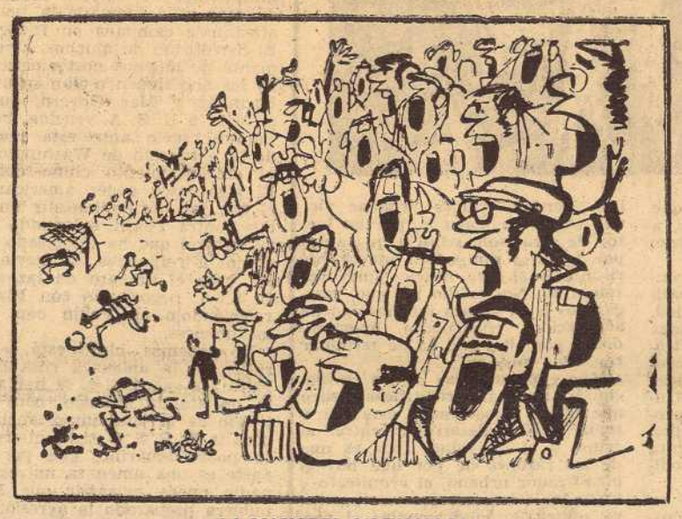

LA MAYORIA SILENCIOSA
(De Mingote, en "A B C").

PALABRAS CRUZADAS

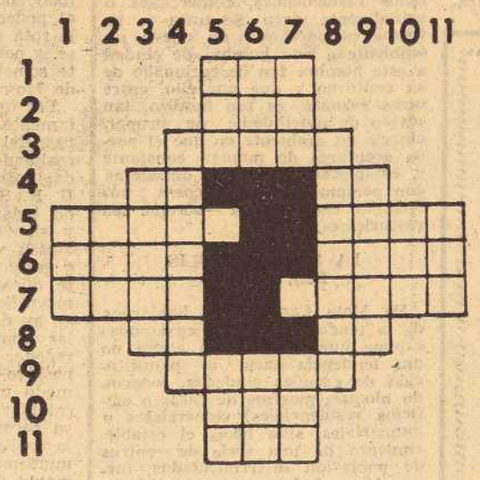

HORIZONTALES. — 1: Valle de los Pirineos. 2: Terminación del aumentativo. — 3: Engaño, falsedad. — 4: Familiarmente, madre. - Artículo. — 5: Convite de caridad que tenían entre sí los primitivos cristianos, para estrechar más su unión y solidaridad. - Bicicleta. — 6: Mamífero carnicero. - Composiciones poéticas del género lírico. — 7: Tuestan. - Mentira, engaño. — 8: Violoncelo siamés. - Existe. — 9: Tratos o comunicaciones frecuentes con algunas personas. — 10: Cierto número. — 11: Especie de cerveza inglesa.

VERTICALES. — 1: Oficial del Ejército turco. — 2: Fluido aeriforme. 3: Nombres genéricos de las plantas de tallos bajos, ramificados y leñosos. — 4: Obstruir con algodón una herida o cavidad del cuerpo. — 5: Preposición. - Composición poética del género lírico. — 6: Uno, enlazo. Planta crucífera hortense. — 7: Condimento. - Demostrativo. — 8: Comienzos o principios de una cosa. — 9: Escuchados. — 10: Sustancia blanca cáustica y alcalina. — 11: Canción canaria.

Problemas de ajedrez

Por Harry Smith

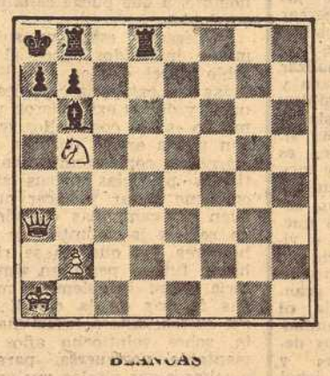

BLANCAS

Juegan las bancas y dan mate en dos.

JEROGLIFICO

¿QU... TE ... O EN EL CONVENTO?

☆ ★ ☆

TELEVISION PROGRAMAS PARA TODA LA SEMANA

DOMINGO

PRIMERA CADENA

11'15 Carta de ajuste. Cancionero de un caminante. (Hahler).
11'30 Apertura y presentación.
11'31 La fiesta del Señor y santa misa.
12'30 Concierto. "Montserrat Caballé" (IV).
13'00 Unidad móvil. Campeonato del Mundo. Patinaje artístico.
14'00 Primera edición. Información general.
15'00 Noticias. España y extranjero.
15'35 Tarde para todos. A todo ritmo. Los dos mosqueteros: "Una deuda saldada". Zoo-loco. Slip y Slap: "Disputas". Malabarismo: "Tres Hermanis". Papel de calco. El humor. 181 segundos con Sandra Lebrocq. Mundo camp Joe Rígoli: "Tancredo Tardón busca una profesión". Estrellas invitadas.

20'00 FUTBOL: Campeonato de Liga, Burgos-Valencia.

22'00 Telediario. Información nacional e internacional.
22'35 Vuelta Ciclista a Levante. Resumen de la etapa.
22'45 Estrenos TV. "La muerte está en un dilema" ("Death takes a holiday"). Guión: Rita Lakin. Dirección: Robert Butler. Intérpretes: Ivette Mimieux, Monte Markham, Myrna Loy, Melvyn Douglas, Manureen Reagan, Priscila Poynter. Cuando está a punto de morir ahogada, practicando sub marinismo, la joven Peggy es salvada por un desconocido, David. Peggy le lleva a su casa y le presenta a su familia. Cuando el padre de Peggy le pide datos sobre su origen, David elude la contestación. David es la muerte, que se ha tomado unas vacaciones.
00'15 Ultimas noticias.
00'20 Tiempo para creer.

SEGUNDA CADENA

18'30 Carta de ajuste. Música rusa.
19'00 Presentación y avances.
19'01 La tribu de los Brady. "El medallón".
19'30 Festival.
20'30 La pantera rosa. "Motociclismo rosado".
21'00 El hombre del rifle. "Falsa ida a Denver".
21'50 Cita con la Historia. "Dickens".
22'00 Telediario 2. Información nacional e internacional.
22'35 Cine-club. Ciclo adaptaciones literarias. "El buscavidas" ("The hustler") (1961). Guión: Robert Rossen y Sidney Caroll. Director: Robert Rossen. Intérpretes: Paul Newman. Piper Laurie, George C. Scott, Jackie Gleason, Myron McCormick. Un jugador profesional de billar se deja prender en la dialéctica de un agente de juego, cínico y frío, de donde —indirectamente— resulta la muerte de la mujer que ama. Entonces reacciona y recupera su dignidad perdida.

Pul Newman

00'40 Ultima imagen.

LUNES

PRIMERA CADENA

13'45 Carta de ajuste. Folklore rumano.
14'00 Apertura y presentación.
14'01 Almanaque. Datos del día.
14'30 Primera edición. Información general.
15'00 Noticias. España y extranjero.
15'35 Cómo es, cómo se hace. "El dinero".
16'00 Mamá y sus increíbles hijos. "Un hombre llamado traidor".
16'30 Despedida y cierre.
17'45 Carta de ajuste. Canciones y danzas de Chipre.
18'00 Apertura y presentación.
18'01 Avance informativo.
18'05 La casa del reloj. Número 217. "Relojes" (I).
18'25 Con vosotros. Libro: "Es pantajo amigo", de Xosé Neira. Pájaro loco. Frankestein Junior: "Mamá Panza".
19'30 Los Chiripitifláuticos.
19'40 Buenas tardes. Toros.
20'30 Novela. (Capítulo I de V). "El gallo rojo", de Miadrag Bulatovic.
21'00 Telediario. Información nacional e internacional.
21'35 El octavo día, por monseñor Guerra Campos.
21'4[illegible]n, dos, tres... responda otra vez. Programa-concurso.

Kiko Ledgar

23'00 Si las piedras hablaran. "Palacio de Oriente" (II). Un pueblo en pié.
23'30 Veinticuatro horas. Final de los servicios informativos.
24'00 Oración, despedida y cierre.

SEGUNDA CADENA

20'00 Carta de ajuste. Canciones de los Alpes.
20'25 Presentación y avances.
20'30 Tiro loco. "El gatito feliz".
21'00 Jazz vivo. "Soft Machine" (I).
21'30 Telediario 2. Información nacional e internacional.
22'05 Rito y geografía del cante. "Enrique Morente".
22'30 Sombras recobradas. "El pantalón". 1917.
24'00 Ultima imagen.

MARTES

PRIMERA CADENA

13'45 Carta de ajuste. M. Alejandro y sus canciones.
14'00 Apertura y presentación.
14'01 Almanaque. Datos del día.
14'30 Primera edición. Información general.
15'00 Noticias. España y extranjero.
15'35 Juego de letras. Programa-concurso.
16'00 El mundo de Shirley. "Carrera de autos".
16'30 Despedida y cierre.
17'45 Carta de ajuste. Canta Andrés Do Barro.
18'00 Apertura y presentación.
18'01 Avance informativo.
18'05 La casa del reloj. Número 218. "Relojes" (II).
18'25 Con vosotros. Libro: "El zorro comisario y las plumas del pato". Mutsy el fantasma: "El jinete sin cabeza". Furia: "El potro salvaje".
19'30 Los Chiripitifláuticos.
19'40 Buenas tardes. Espectáculos.
20'30 Novela. (Capítulo II). "El gallo rojo", de M. Bulatovic.
21'00 Telediario. Información nacional e internacional.
21'35 La bolsa de las palabras. de J. Calvo Sotelo. "La apoteósis del machismo".
21'45 El cine. Ciclo Bárbara Stanwyck. "Las furias" (1950). Director: Anthony Mann. Guión: Charles Schinee. Intérpretes: Bárbara Stanwyck, Wendell Corey, Walter Huston, Gilbert Roland y Judith Anderson. 1970. Nuevo Méjico. J. C. Jeffers es un ranchero dueño de una enorme propiedad que domina como si estuviera en la Edad Media, aunque prácticamente quien dirige y administra es su hija, digna de él. La llegada de una mujer con la que J. C. va a casarse enfrenta a padre e hija, que lo abandona con deseos de venganza.
24'00 Veinticuatro horas. Final de los servicios informativos. Oración, despedida y cierre.

Bárbara Stanwyck

SEGUNDA CADENA

20'00 Carta de ajuste. "Los Marismeños".
20'25 Presentación y avances.
20'30 ¡Más lejos! Actualidad deportiva.
21'30 Telediario 2. Información nacional e internacional.
22'00 Patrulla juvenil. "Pero qué bonito autobús".
23'00 Llamada. Programa religioso.
23'10 Encuentro con la música. "La muchacha y el rufián".
24'00 Ultima imagen.

MIERCOLES

PRIMERA CADENA

13'45 Carta de ajuste. Banda sonora del film. "Gitana".
14'00 Apertura y presentación.
14'01 Almanaque. Datos del día.
14'30 Primera edición. Información general.
15'00 Noticias. España y extranjero.
15'35 Nichols. "Todo en familia".
16'30 Dibujos animados.

FUTBOL. Copa de Europa: Dinamo de Kiev-R. Madrid.

19'00 El juego de la foca. Juego-concurso.
19'30 Los Chiripitifláuticos.
19'40 Buenas tardes. Mundo femenino.
20'30 Novela. (Capítulo III). "El gallo rojo", de M. Bulatovic.
21'00 Telediario. Información nacional e internacional.
21'35 Datos para un informe. Temas que preocupan.
22'00 Tres, eran tres. "Número 11".
22'30 Sam Cade. "El precio de una ilusión".
23'45 Veinticuatro horas. Final de los servicios informativos.
24'00 Oración, despedida, y cierre.

SEGUNDA CADENA

20'00 Carta de ajuste. Banda sonora del film "Pero en qué país vivimos".
20'25 Presentación y avances.
20'30 Monstruos a go-gó. "El gas fantasmagórico".
21'00 Grandes intérpretes. Isabel Penagos" (II).
21'30 Telediario 2. Información nacional e internacional.
22'00 Estudio abierto. Programa en directo con variedades. entrevistas y reportajes.
00'30 Ultima imagen.

JUEVES

PRIMERA CADENA

13'45 Carta de ajuste. El violoncello de P. Corostola.
14'00 Apertura y presentación.
14'01 Almanaque. Datos del día.
14'30 Primera edición. Información general.
15'00 Noticias. España y extranjero.
15'35 De la "A" a la "Z". Programa-concurso.
16'00 Esa chica. "Anatomía de un disparate".
16'30 Despedida y cierre.
17'45 Carta de ajuste. Clavecinistas Ibéricos del siglo XVIII.
18'00 Apertura y presentación.
18'01 Avance informativo.
18'05 La casa del reloj. Número 214. "Mundo" (I). Repetición.
18'25 Con vosotros: Libro: "La vida de los animales". Los Picapiedra: "Los niños prodigio". Centinelas del bosque: "Cuidador de pájaros".
19'30 Los Chiripitifláuticos.
19'40 Buenas tardes. Miscelánea.
20'30 Novela. (Capítulo IV). "El gallo rojo". de M. Bulatovic.
21'30 Telediario. Información nacional e internacional.
21'35 España siglo XX. "Otra vez a las urnas".
22'00 Sesión de noche. "La huella de un recuerdo" ("The locket) (1946). Dirección: John Brahm. Intérpretes: Laraine Day. Brian Aherne, Robert Mitchum, Gene Raymond. Una bella muchacha que sufrió un trauma en su niñez (la acusaron de robar un medallón), contrae, desde entonces, cleptomanía acerca de las joyas y arruina con sus hábiles mentiras, la vida de los hombres que la aman.
23'40 Veinticuatro horas.
00'05 Oración, despedida y cierre.

SEGUNDA CADENA

20'00 Carta de ajuste. Danzas españolas.
20'25 Presentación y avances.
20'30 Bugs Bunny. "Cacería".
21'00 Luces en la noche. "The Cats".
21'30 Telediario 2. Información nacional e internacional.
22'00 Primer mundo.
22'30 Hawai 5-0. "Por un millón. ¿por qué no?
23'30 Mundo indómito. "Safari".

Robert Mitchum

24'00 Ultima imagen.

VIERNES

PRIMERA CADENA

13'45 Carta de ajuste. "El anillo de hierro". P. M. Marqués.
14'00 Apertura y presentación.
14'01 Almanaque. Datos del día.
14'30 Primera edición. Información general.
15'00 Noticias. España y extranjero.
15'35 Ronda familiar. Programa del padre. Sobrino, sobre y para la familia.
16'00 Embrujada. "Dulce sueño".
16'30 Despedida y cierre.
17'45 Carta de ajuste. Luisa Fernanda. M. Torroba.
18'00 Apertura y presentación.
18'01 Avance informativo.
18'05 La casa del reloj. Número 215. "Mundo" (II). Repetición.
18'25 Con vosotros. Libro: "Mi reino bajo el mar". Dibujos animados: "El perrero encerrado". Camino del record.
19'30 Los Chiripitifláuticos.
19'40 Buenas tardes. Revista de cine.
20'30 Novela. (Capítulo V). "El gallo rojo", de M. Buslatovic.
21'00 Telediario. Información nacional e internacional.
21'30 Estudio 1. "Doce hombres sin piedad", Reginald Rosse. Realización: Gustavo Pérez Puig. "Jurado 1", Jesús Puente; "jurado 2", Pedro Osinaga; "jurado 3", José Bódalo; "jurado 4", Luis Prendes; "jurado 5", Manuel Alexandre; "jurado 6", Antonio Casal; "jurado 7", Sancho Gracia; "jurado 8", José María Rodero; "jurado 9", Carlos Lemos; "jurado 10", Ismael Merlo; "jurado 11", Fernando Delgado; "jurado 12", Rafael Alonso. Reunido el jurado para acordar por unanimidad el veredicto de culpabilidad o inocencia de un joven acusado de parricidio, y al que los testimonios y pruebas presentan como presunto autor del asesinato, se entabla una pugna entre los miembros al ir apareciendo "dudas razonables", llegándose a violentas discusiones e incluso actitudes de hostilidad entre los reunidos, antes de arribar a la decisión unánime.

Jesús Puente

00'15 Veinticuatro horas. Final de los servicios informativos.
00'35 Oración, despedida y cierre.

SEGUNDA CADENA

20'00 Carta de ajuste. Gigantes y cabezudos. (Caballero.)
20'25 Presentación y avances.
20'30 Dibujos animados europeos. "Misa, el osito", "Cuentos sobre árboles y viento" y "El bosque musical".
21'00 Suegras. "Dos en el pasillo".
21'30 Telediario 2. Información nacional e internacional.
22'00 Galería número 99. Revista de Artes.
22'30 Misión imposible. "Programado para matar".
23'30 Pequeño estudio. "La carta de anteayer".
24'00 Ultima imagen.

SABADO

PRIMERA CADENA

11'45 Carta de ajuste. La Mancha y su música.
12'00 Apertura y presentación.
12'01 Hoy también es fiesta. Programa infantil.
14'00 Almanaque. Datos del día.
14'30 Primera edición. Información general.
15'00 Noticias. España y extranjero.
15'35 De Norte a Sur. "Castellón: La Palma. el mar y el maestrazgo".
16'00 Primera sesión. "Un hombre de Virginia" (1940). Director: Frank Lloyd. Guión: Sidney Buchanan. Intérpretes: Cary Grant, Martha Scott. Sir Cedric Hardwicke, Alan Marshall y Ann Revee. El hijo de un ranchero de Virginia, muerto en Ohio, a donde había ido a luchar para mejorar de condición, logra formar parte de una clase social superior, aunque la posición definitiva la conseguirá con su trabajo y su esfuerzo. Toma parte activa en la Guerra de Independencia norteamericana; los ingleses son vencidos cuando Washington y Lafayette unen sus fuerzas.

Gary Grant

RUGBY: Gales-Irlanda. Comentarios: Celso Vázquez. Partido correspondiente al Torneo Naciones, desde el estadio Municipal de "Cardiff".

19'50 Subasta de triunfos. Programa-concurso.
21'00 Telediario. Información nacional e internacional.
21'35 La tía de Ambrosio. "Tía, me quiero casar".
22'00 Divertido siglo. "1921".
23'00 Centro Médico. "El despertar".
24'00 Veinticuatro horas. Final de los servicios informativos.
00'30 Oración, despedida y cierre.

SEGUNDA CADENA

18'30 Carta de ajuste. Música española en acordeón.
18'55 Presentación y avances.
19'00 Deporte en la 2. Atletismo. Campeonato de Europa.
20'30 Correcaminos. "Un plan perfecto".
21'00 Mi mundo. "La cancela".
21'30 Telediario 2. Información nacional e internacional.
22'00 Crónica 2. Revista de actualidades, dirigida por Carlos Sentís.
22'30 Ficciones. "Lavinia".
23'30 Nocturno. "Poema de extasis", de Scriabin. "Concierto en re mayor para violín y orquesta", de Tchaikowsky.
00'30 Ultima imagen.

TEATRO CINE MUSICA

ESTRENOS PARA MAÑANA

COSO (Mayores de 18 años)

LA COMEDIA DRAMATICA MAS APASIONANTE REALIZADA EN HOLLYWOOD

VICTORIA

VICENTE PARRA es «MARCOS»...
Un Caín de nuestros días

¡JAMAS CON TANTO VERISMO SE RODARON UNAS ESCENAS DE VIOLENCIA!

5 - 7 - 9 - 11 (Mayores de 18 años)

LA POLIFONICA "FLETA" ACTUO EN EL PRINCIPAL

Próximos conciertos organizados por la Caja de Ahorros de Zaragoza

Organizado por la Comisión de Cultura del Ayuntamiento de nuestra ciudad, se celebró en la mañana de ayer, sábado, en él Teatro Principal, el anunciado concierto a cargo de la Polifónica "Miguel Fleta" de la Agrupación Artística Aragonesa, que dirige el maestro Emilio Reina Sánchez.

La presencia de la Polifónica en el escenario fue acogida con calurosos aplausos por el público que llenaba nuestro primer coliseo.

El concierto, que estaba enfocado principalmente hacia los escolares, más que un recital fue una sesión didáctica, en la que el maestro Reina comenzó haciendo una breve exposición de los principios de la música a través de la voz humana, así como de la historia de la polifonía. Cada una de las obras que componían el programa estuvo precedida de igual forma por un comentario, en él que se indicaba cada una de las particularidades de la canción a interpretar.

Así pudimos escuchar desglosadas las diferentes voces que componen algunas partituras, con intervenciones muy acertadas de solistas, grupos de voces en fragmentos melódicos y de ritmo.

El programa abarcó desde canciones del siglo XVI hasta nuestros días, con obras de J. del Encina, C. de Upsala, Jaroff, Mozart, Tchaikowsky, Mendelssohn, Brahms y varios espirituales negros que calaron profundamente en los pequeños espectadores, terminando la actuación con la jota "La Olivera", de R. Salvador. La actuación de los solistas, Pilarín Pamplona, hermanas Fernández y Jesús Soroa, fue seguida lo mismo que los comentarios y demás interpretaciones, con verdadero interés por todo el auditorio.

Según dimos cuenta ya a nuestros lectores en este diario AMANECER, el pasado día 24 de febrero la Polifónica "Miguel Fleta" celebró su quince aniversario. Con este motivo, Radio Zaragoza hizo entrega a la misma de una placa de plata como homenaje a la labor desarrolla durante estos años. Con el concierto del Teatro Principal, la Polifónica comienza una nueva etapa en su quehacer artístico tras de estos quince años de existencia.

VARIOS CONCIERTOS ORGANIZADOS POR LA CAJA DE AHORROS DE ZARAGOZA

La Caja de Ahorros de Zaragoza, Aragón y Rioja ha organizado una serie de interesantes conciertos, durante los meses de marzo y abril, que darán comienzo el próximo miércoles, día 7, a las siete y media de la tarde, en el salón de actos que la Institución tiene en Don Jaime I 18, con la actuación del renombrado pianista Héctor Pell.

Interpretará, en la primera parte, diversas composiciones de F. Liszt, entre ellas «Funerales», de su obra «Armonías poéticas y religiosas», y en la segunda, unas composiciones de J. Bramhs, tales como la Sonata número 3, «Andante spresivo» e «Intermezzo, andante molto».

Este pianista argentino ha triunfado en las más importantes salas de todo el mundo y ha obtenido importantes galardones, estando considerado como uno de los más destacados valores de la actual generación pianística.

El día 14, actuará el guitarrista zaragozano Javier Quevedo; el 21, los famosos concertistas vascos de flauta y clavé, Teodoro Martínez de Lecea y María Luisa Ozaita; y el 28 de marzo, el gran pianista coruñés Rafael Sebastiá. El día 4 de abril, ofrecerá un recital de laud renacentista y guitarra, Jesús Tutor, y el día 11 del mismo mes, el famoso pianista neoyorquino Martín Berkowitz, de ascendencia ruso-húngara, dará un concierto de obras de Rachmaninoff, Chopin y Listz.

NUEVA BODA DE ERNEST BORGNINE

NUEVA YORK. — El actor Ernest Borgnine y su actual esposa (que hace el número cinco), Tove Newman, han vuelto a contraer matrimonio en Las Vegas, con objeto de que Marty Allen pueda asistir como testigo a la ceremonia.

Allen, que fue quien presentó a Bognine a su actual esposa, no pudo asistir a la primera ceremonia, celebrada en las cataratas de Niágara el pasado mes de noviembre. Como se recordará, la pareia vino a pasar la luna de miel en España. PYRESA

CARTELERA

TEATROS

PRINCIPAL. — Hoy, 7'15 y 11, despedida de los **SUPERASES DEL ILUSIONISMO,** Sharkan, Franky, Peter-Diz, Jesfry, Kyler. ¡Un espectáculo fascinante! Hoy, ¡último día! (Todos públicos.)

CINES DE ESTRENO

AVENIDA. — Matinal a las 11'45. 5, 7, 9 y 11. (Mayores 14 y menores acompañados.) Segunda semana. **MARIANELA.** Rocío Dúrcal, Pierre Orcel.

COLISEO. — Matinal a las 11'45. 5, 7, 9 y 11. (Mayores 18.) **UNA MARIPOSA CON LAS ALAS ENSANGRENTADAS.** Helmut Berger, Evelyn, Stewart, Carol André.

COSO. — Matinal a las 11'45. 5, 7, 9 y 11. (Mayores 18.) Segunda semana. **SIMON, CONTAMOS CONTIGO.** Cinemascope. Eastmancolor. Alfredo Landa, Ingrid Garbo. Ultimo día.

DORADO. — Matinal a las 11'45. 5, 7, 9 y 11. (Mayores 18.) **SIN LEY NI ESPERANZA.** Cliff Robertson, Dana Elcar.

FLETA. — Matinal a las 11'45. 5, 7, 9 y 11. (Mayores 18.) Segunda semana. **LAS PETROLERAS.** Todd-Ao-Color y sonido estereofónico. Brigitte Bardot, Claudia Cardinale, Patty Shepard.

GOYA. — Matinal a las 11'45. 4'45, 7, 9'15 y 11'15. (Mayores 18.) Segunda semana. **LA AVENTURA ES LA AVENTURA.** Film de Claude Lelouch, con Lino Ventura, Nicole Courcel.

MOLA. — Matinal a las 11. Tarde, 7 y 10'30. (Todos públicos.) **LA VUELTA AL MUNDO EN 80 DIAS.** Technicolor. David Niven, «Cantinflas». 5 tarde. (Todos públicos.) **EL ABUELO CONGELADO.** Louis de Funes.

PALACIO. — Matinal infantil a las 11'30. **SAM WHISKEY.** 5, 7, 9 y 11. (Mayores 18.) Quinta semana. **LAS TENTACIONES DE BENEDETTO.** Nino Manfredi, Delia Boccardo.

PALAFOX. — Matinal a las 11'45. 4'45, 7, 9'15 y 11'15. (Mayores 18.) **CABARET (BERLIN, 1931).** Technicolor. Liza Minnelli, Michael York.

REX. — Matinal a las 11'45. 5, 7, 9 y 11. (Mayores 14.) **ORGULLO DE ESTIRPE.** Panavisión 70 mm. Color y sonido estereofónico. Omar Shariff, Leigh Taylor-Young.

VICTORIA. — A las 11'45, matinal infantil. **LA NOCHE DE LOS GIGANTES.** Technicolor. 5, 7, 9 y 11. (Mayores 14.) **REVAK EL REBELDE.** Technicolor. Jack Palance, Milly Vitale. Ultimo día.

CINES DE ARTE Y ENSAYO

ACTUALIDADES. — Matinal a las 12. (Todos públicos.) **SAM WHISKEY.** 5, 7, 9 y 11. (Mayores 18.) **PRISION SIN REJAS.** Annie Ducaux, Corinne Luchaire (versión original).

ELISEOS. — 5, 7'15 y 10'45. (Mayores 18.) **LOS 7 PECADOS CAPITALES.** Michele Morgan, Viviane Romance. Gerard Philipe.

CINES DE REESTRENO

ARGENSOLA. — 5, 7, 9 y 11. (Mayores 18.) **EL ORO DE NADIE.** Yul Brinner, Daliah Lavi.

ARLEQUIN. — A las 11'45, matinal infantil. **TARZAN Y LAS AMAZONAS.** Eastmancolor, y los dibujos animados en Color **GATO VAGABUNDO** y **DANUBIO AZUL.** 5, 7, 9 y 11. (Mayores 14 y menores acompañados.) **LOS VENGADORES DEL AVE MARIA.** Eastmancolor. Tony Kendall, Ida Mera. Ultimo día.

DELICIAS. — 5, 7, 9 y 11. (Mayores 18.) **LA ESFIGIE DE CRISTAL.** Cinemascope. Eastmancolor. Anita Ekberg, Robert Taylor. Ultimo día.

DUX. — 5 tarde. (Todos públicos.) **EL ATAQUE DE LOS KURDOS.** Technicolor. 7, 9 y 11. (Mayores 18.) **UN ADULTERIO DECENTE.** Eastmancolor. Carmen Sevilla, Fernando Fernán Gómez.

GRAN VIA. — 5, 7, 9 y 11. (Mayores 18.) **MORBO.** Eastmancolor Ana Belén, Víctor Manuel. Ultimo día.

MADRID. — **Sala 1:** Matinal a las 11'45. 5, 7, 9 y 11. (Todos públicos.) **CHICAS, GOLPES... Y LA MILI.** Eastmancolor. Little Tony, Ira Haggen. Ultimo día. **Sala 2:** Matinal a las 11'45. 5, 7, 9 y 11. (Mayores 18.) **ESPAÑOLAS EN PARIS.** Eastmancolor. Laura Valenzuela, Ana Belén. Ultimo día.

NORTE. — 4, 6, 8 y 10. (Todos públicos.) **TAUR, REY DE LA FUERZA BRUTA.** Joe Robinson, Bella Cortez.

PARIS. — 5, 7, 9 y 11. (Mayores 18.) **EN NOMBRE DEL PUEBLO ITALIANO.** Technicolor. Ugo Tognazzi Vittorio Gassman.

PAX. — 5 tarde. (Todos públicos.) **LOS CHICOS CON LAS CHICAS.** Technicolor. 7 y 10'30. (Mayores 18.) **DOCE DEL PATIBULO.** Technicolor. Lee Marvin, Charles Bronson. Ultimo día.

RIALTO. — Matinal a las 11'45, tarde, 3'15, 5, 7, 9 y 11. (Apta para menores acompañados.) **LOS CRIMENES DE PETIOT.** Paul Naschy, Mónica Reich.

ROXY. — 5, 7, 9 y 11. (Todos públicos.) **LA SELVA BLANCA.** Eastmancolor. Charlton Heston, Michele Mercier. Ultimo día.

SALAMANCA. — 4 tarde. (Todos públicos.) **TARZAN Y EL TESORO ESCONDIDO.** 6, 8 y 10. (Mayores 18.) **EL DIVORCIO ES COSA DE TRES.** Dustin Hoffman, Stefanía Sandrelli.

TORRERO. — 5, 7, 9 y 11. (Todos públicos.) **¿QUE ME PASA, DOCTOR?** Technicolor. Barbra Streisand, Ryan O'Neal. Ultimo día.

PELOTA

FRONTON JAI ALAI. — 4'30. **PARTIDOS DE PELOTA A CESTA PUNTA. QUINIELAS.**

¡¡YA ESTOY AQUI!! ¡¡YO SOY LA MONJA!!

...YA HABEIS VISTO COMO ME TEMEN... Y NO ES PARA MENOS. LA VERDAD ES QUE SON UNOS INFELICES Y QUE LOS TENGO EN EL BOTE. VENID A VERLO... ¡LO VAIS A PASAR «BOMBA»!

Mañana, estreno - Cine Dorado

(Mayores de 14 años, y menores, acompañados) Sesiones: 5-7-9-11

¡LOS GRANDES ESTRENOS DE MAÑANA!

COLISEO EQUITATIVA

¡UN SALVAJE «SUSPENSE»!

La terrible depresión que atravesó América. Las modas de los años 20 y 30: diversiones frívolas y a lo «Bonny and Clyde», en un film excepcional

(Mayores de 18 años, exclusivamente) Sesiones: 5 - 7 - 9 - 11

CINECLUBS

COLEGIO MAYOR "VIRGEN DEL CARMEN"

Hoy domingo, día 4, en sesiones de cinco y siete de la tarde, se proyectará en el salón de sesiones del Colegio Mayor Universitario "Virgen del Carmen" (Albareda, número 23), la película norteamericana "Eldorado", dirigida por Howard Hawks e interpretada por John Wayne, Robert Mitchum y Charlene Holt.

CINECLUB UNIVERSITARIO "La SALLE"

Hoy domingo, día 4, en sesiones de 5 y 7'15 tarde, se proyectará en el salón de actos del Colegio Mayor Universitario "La Salle" (San Juan de la Cruz, 22), la película (Sola en la oscuridad", dirigida por Terence Young e interpretada por Audrey Hepburn, Alan Arkin y Richard Crenna.

CINECLUB «GOYA»

SEGUNDO CICLO DE LUIS BUÑUEL. — Hoy domingo, 4 de marzo, a las siete de la tarde, se iniciará el segundo ciclo de Luis Buñuel, con el film «Abismos de pasión», con Jorge Mistral, Iraasema Dillan y Emilia Prado. El ciclo comprenderá, además, «El» (10-11 marzo) y «La joven» (17-18).

La proyección y el debate, en el salón del colegio «El Carmelo» (La Gasca, 25). Mayores de dieciocho años.

XXXVI CONCURSO NACIONAL DE CINE AMATEUR

La Sección de Cinema Amateur del Centro Excursionista de Cataluña convoca su XXXVI Concurso Nacional de Cinema Amateur, abierto a todos los aficionados españoles y les recuerda las siguientes fechas y normas a seguir, bajo el siguiente calendario:

Inscripción: Finaliza el 15 de marzo próximo.

Derechos de inscripción: Trescientas pesetas.

Envío de films: Desde el momento de la inscripción hasta el 10 de abril.

Sesiones de calificación: En el mes de mayo según programa que se remitirá a los concursantes previa selección.

Dirigirse por escrito a la Sección de Cinema Amateur del C. E. C. (calle Paradís, 10, teléfono 232-45-01, Barcelona-2).

Se recuerda a los cineistas que de las películas premiadas en este concurso ha de salir la selección que representará a España en el Concurso Internacional de Cinema Amateur (U.N.I.C.A.).

actualidades
Sala Especial
CINE de ARTE y ENSAYO

MAÑANA, ESTRENO

¡Los festines de sangre...! ¡La peste medieval...! ¡El monstruo de Frankenstein seduce y ahoga a las mujeres...! ¡Niños entregados al vampirismo...! ¡Los amores de un cadáver viviente...!

AVISO.—Si usted puede, si tiene estómago, le informamos que este filme de HORROR es para espectadores preparados.

SOLO AUTORIZADO PARA MAYORES DE 18 AÑOS

Sesiones: 5 - 7 - 9 - 11

AVENIDA

...Era tímido, torpe, y su falta de confianza le hacía fracasar en sus aventuras amorosas, aunque sus sueños y obsesión eran el «amor»

(Mayores de 18 años) Sesiones: 5 - 7 - 9 - 11

TEATRO PRINCIPAL

MAÑANA: TARDE, 7'15; NOCHE, 11

PRESENTACION COMPAÑIA

RICARDO HURTADO

con el ESTRENO

"ANTES DE CASARTE MIRA LO QUE HACES"

de JAIME DE ARMIÑAN

Dirección: RICARDO HURTADO

¡ATREVIDA! ¡DIVERTIDA! ¡SORPRENDENTE!

¡MILES DE CARCAJADAS!

(MAYORES DE 18 AÑOS)

LATINO Sesiones: 5 - 7 - 9 - 11 (Mayores de 18 años)

A PLENO SOL

Alain Delon — Marie Laforet — Maurice Ronet

Mañana: YO SOY VUESTRO VERDUGO

La centralilla de AMANECER número 22-93-40

ROMA. — El actor español Fernando Sancho es uno de los protagonistas principales de la comedia de aventuras titulada «Todos los hermanos, en el Oeste».

UNIVERSIDAD

NECESIDADES DEL DISTRITO EN MATERIA EDUCATIVA

Asuntos tratados por el Patronato

En la sesión que celebró el Patronato de la Universidad el pasado día 1 de marzo de 1973, se trataron, entre otros, los siguientes puntos:

1.º Se dio conocimiento de la necesidad de elevar propuesta de vocales para cubrir los puestos vacantes en la actualidad.

2.º Continuar las gestiones iniciadas para cubrir las presidencias de comisiones del Patronato en las distintas Facultades, Colegios y Escuelas Universitarias que recientemente han sido creadas en las diversas capitales del distrito.

3.º Consciente el Patronato de la urgente necesidad de realizar un estudio actualizado, realista y operativo de las necesidades en materia educativa del Distrito Universitario, ha tomado el acuerdo de iniciar, sin demora, unas reuniones de trabajo con Facultades, Colegios y Escuelas Universitarias, entidades, organismos y autoridades académicas, etc., etc., para realizar conjuntamente un análisis tanto de las necesidades que cada uno de los centros docentes universitarios pueden tener en el momento actual, como de las posibilidades de crear nuevas disciplinas, departamentos o centros educativos en el distrito.

4.º Se inició el estudio de los estatutos provisionales de Autonomía con el fin de elevar, de acuerdo con el Rectorado, en el momento oportuno, las propuestas de modificación o enmiendas, de acuerdo con las normativas que ha ido desarrollando la Ley General de Educación desde la promulgación de los mencionados estatutos.

El Secretario

ESCUELA UNIVERSITARIA DE INGENIERIA TECNICA INDUSTRIAL

Ejercicio de fin de carrera. — Se pone en conocimiento de los interesados que la entrega de ejercicios tendrá lugar el próximo día 13, a las trece horas.

MOVILIZACION DE CARACTER TEORICO

Advertencia del Gobierno Militar

En evitación de alarmas infundadas, se pone en conocimiento del público en general que durante el actual mes de marzo se va a realizar un Tema Didáctico de Movilización, con carácter puramente teórico. El personal afectado y que en la práctica tendrá que incorporarse, no será molestado, limitándose únicamente a devolver por correo, una vez firmada la ficha-impreso que recibirá a través de los Registros de Llamada (puestos de la Guardia Civil, Ayuntamientos y C.M.R., de los Cuerpos).

Se insiste en que este Tema es puramente teórico y al solo efecto de obtener enseñanzas en relación con la Movilización.

El general gobernador militar: ANGEL GARCIA ESTERAS.

LA COMPRA POR EL AYUNTAMIENTO DE LOS CUARTELES SITOS EN EL CASCO URBANO

El próximo martes será firmada esta operación

AYUNTAMIENTO

El próximo martes, día 6, a la una del mediodía, se celebrará en la Casa Consistorial el acto de la firma del convenio de la compra por el Ayuntamiento de los Acuartelamientos situados en el casco urbano, cuya relación ya se hizo pública hace tiempo.

Con esta operación, el Ayuntamiento dispondrá de amplios solares para reformas urbanísticas, con la apertura de nuevas vías o ensanches de las actuales, y para la creación de nuevas zonas verdes.

OFICINA DE VIAJES DE LA R. E. N. F. E.

Con motivo del I Juego de Invierno del Pirineo Aragonés, y para facilitar el desplazamiento de los concursantes al mismo, durante los días del 3 al 11 de marzo de 1973 serán reforzados todos los trenes de la línea de Zaragoza a Canfranc y viceversa.

ESCUELA PROFESIONAL DE COMERCIO

EXAMENES DE REVALIDA DEL GRADO DE PERITO MERCANTIL.

Primer ejercicio escrito: día 6 de marzo, a las nueve de la mañana.

Segundo ejercicio: día 7 de marzo, a las nueve de la mañana.

Ejercicio oral: día 8 de marzo, a la hora que oportunamente se anunciará en el tablón de edictos de la Escuela.

INSTITUTO NACIONAL FEMENINO «MIGUEL SERVET»

MATRICULA DE ENSEÑANZA LIBRE. — Durante el mes actual queda abierta la matrícula de las alumnas que deseen examinarse por enseñanza libre.

Se recuerda que, a partir de este año, sólo habrá exámenes por el Plan de estudios de 1967, debiendo adaptarse a él forzosamente todas las alumnas que hubieran seguido estudios por otros Planes anteriores.

MATRICULA GRATUITA. — Hasta el día 15 de marzo podrá solicitarse, mediante instancia que se facilitará en la Conserjería del Instituto. — EL DIRECTOR.

SECCION DE FOMENTO DE LA PRODUCCION AGRARIA

Entrega de cupos de gas-oil y petróleo agrícola a los agricultores en el mes de marzo de 1973.

GAS - OIL: Se efectuará en los días del 8 al 13, ambos inclusive, en la forma siguiente:

Día 8, surtidores sitos en localidades de inicial A y B; día 9, íd. C a E; día 10, íd. F a S; días 12, íd. T a Z, y el 13 todos aquellos que no retiraron en las fechas señaladas.

PETROLEO. — Las entregas de vales de petróleo se se realizarán durante los días 12 y 13 indistintamente.

ADVERTENCIAS. — El reparto se efectuará de diez a doce de la mañana, en los días señalados.

A las Gestorías se les entregarán los cupos de nueve a diez de la mañana en los mismos días.

SINDICATO PROVINCIAL DE HOSTELERIA Y ACTIVIDADES TURISTICAS

CARTILLA PROFESIONAL. — Se recuerda nuevamente a todas aquellas empresas que no lo han hecho todavía el deber inexcusable de enviar a este Sindicato Provincial (Marina Moreno, 12, quinta planta) relación nominal del personal que tenga a su servicio, con especificación de la profesión y oficio, categoría y especialidad de todos y cada uno de ellos, así como el número con que figuran, en su caso, afiliados a la Seguridad Social, para proveerles de la cartilla profesional de carácter obligatorio.

Por todo ello, y en evitación de posibles contratiempos, se ruega la cumplimentación de lo que antecede con la máxima urgencia.

BOLSIN DE ZARAGOZA

ACCIONES. — Banco Zaragozano, 1.112 por ciento; Energías, 212 por ciento; Compañía Telefónica, 398 por ciento; Iberduero, 353'50 por ciento.

Cambios después del cierre del día 2. — Banco Zaragozano, 1.112 por ciento; F.E.C.S.A. de 5.000 pesetas, 263'50 por ciento; Unión Eléctrica, 290 por ciento.

OBLIGACIONES. — Eléctricas Reunidas de Zaragoza E/1953, 72 por ciento.

«LOS IGUALES»

Número premiado en el sorteo de ayer, con mil doscientas cincuenta pesetas el 703 (setecientos tres), y con ciento veinticinco pesetas, todos los terminados en 03 (cero tres).

Mañana, corte del agua en el barrio de Oliver

Suministro por tanques al de Valdefierro

La Dirección Municipal de Vialidad y Aguas nos envía estas notas:

«Para poder llevar a cabo un acoplamiento de las nuevas tuberías a la red existente, resulta preciso efectuar un corte en el suministro normal de agua a dicho sector.

El citado corte se realizará el próximo lunes, día 5, y su duración está prevista salvo causas de fuerza mayor de las nueve a las doce horas, afectando a las zonas que a continuación se relacionan:

Calles de Perón, Séneca y Reina Petronila y la zona comprendida entre F. C. de Caminreal, Enlace de Carreteras y carretera de Madrid.

SUMINISTRO DE AGUA A VALDEFIERRO

«Con motivo el corte de agua en el Canal Imperial de Aragón no es posible prestar el normal suministro de agua por medio de las fuentes existentes en el barrio de Valdefierro.

Mientras dure tal situación, vehículos cisterna se desplazarán al barrio con objeto de suministrar agua potable a los vecinos afectados.»

Disposiciones referentes a la región

El "Boletín Oficial del Estado", en su número correspondiente al día de ayer publica las siguientes disposiciones que afectan a la región.

Orden del Ministerio de Educación y Ciencia por la que se dispone el cese de don José Garay de Pablo, como profesor agregado de Análisis funcional en la Facultad de Ciencias de la Universidad de Zaragoza.

Ordenes del Ministerio de Justicia por las que se acuerdan la supresión de los Juzgados de Paz de Macén y de Isuela, en Huesca.

Resolución de la Delegación Provincial del Instituto Nacional de Previsión de Huesca, por la que se anuncia concurso para la adquisición de las obras de instalación de aparatos elevadores en el edificio de la Delegación y viviendas.

El Ministerio de Obras Públicas anuncia que se señala un plazo de quince días para que las Corporaciones, entidades o particulares, interesados en la expropiación del embalse de Lanuza (Huesca), para que puedan presentar ante el Organismo competente las reclamaciones que estimen oportunas.

Semana Aragonesa

Se celebrará en el Colegio Mayor Universitario "Pignatelli"

El Colegio Mayor Universitario «San José Pignatelli» ha organizado una Semana Aragonesa, con arreglo al siguiente programa:

LUNES, 5. A las ocho de la tarde, inauguración exposición de fotografía. Mesa redonda con pintores contemporáneos aragoneses. A las once de la noche, espectáculo poética teatral de Carlos Cezón.

MARTES, 6. — A las ocho de la tarde, conferencia sobre «Panorama global de la economía aragonesa», por Francisco Polo y A. Biescas.

A las once de la noche, mesa redonda sobre teatro. Grupos invitados: "Tántalo", "Teatro Independiente» y «Teatro Estable». Modera: C. Cezón.

MIERCOLES, 7. — A las ocho de la tarde, conferencia sobre "Situa recho Foral aragonés, factor de unidad», por Jesús Delgado Echeverría.

A las once de la noche, recital de J. A. Labordeta, Tomás Bosque, Joaquín Carbonell, Grupo Renaxer y Grupo «La Bullonera».

JUEVES, 8. — A las ocho de la tarde, conferencia sobre «Aproximación a la historia del Movimiento Obrero en Aragón», por Carlos Forcadell.

A las once de la noche, mesa redonda con poetas contemporáneos aragoneses. Moderador: Anchel Conte.

VIERNES, 9. — A las ocho de la tarde, proyección de películas de Avellaned, Lorén, Sánchez y Pomarón. Presenta: Rotellar.

A las once de la noche, mesa redonda sobre cine. Moderador, Juanjo Vázquez.

SABADO, 10. — A las ocho de la tarde, conferenica sobre «Situación de Aragón respecto de España. Regionalismo y federalismo», por J. Zavala.

A las once de la noche, mesa redonda con los conferenciantes. Tema: «Conclusiones sobre Aragón». Moderador, Eloy Fernández Clemente.

CAMPAÑA PRO "TELEFONOS DE LA ESPERANZA"

Como venimos notificando, en la tarde de hoy domingo y mañana lunes, día 5, tendrá lugar en toda España la venta de un número extraordinario que el diario "Ya" ha editado para la Campaña pro "Teléfonos de la Esperanza".

La recaudación de estos días se destinará a sufragar los gastos que tiene en España el "Teléfono de la Esperanza", ya instalado en Sevilla, Madrid y Valencia, así como a recaudar fondos para instalación de otros nuevos seguramente en Zaragoza, lo cual depende de la generosidad de todos.

Para esta venta se han distribuído por toda la ciudad mesas y puestos con el número extraordinario al alcance de todos, atendidos por personas dedicadas voluntariamente a esta Campaña y jóvenes con huchas, encargados de distribuir las publicaciones. En cines, grandes almacenes, parroquias, entidades apostólicas y culturales y en diferentes puntos de calles y plazas, se podrá adquirir este número extraordinario de "Ya". El precio mínimo de cada ejemplar es de 50 pesetas, siendo la recaudación íntegra destinada por sus editores a la Campaña Nacional de ASETES.

Precios máximos de venta al público

Bajo la presidencia del secretario general del Gobierno Civil se ha reunido la Comisión Ejecutiva de la Provincial Delegada de Precios, a fin de estudiar y proponer los máximos de venta al público durante la semana comprendida entre los días 5 al 11 del corriente.

Asistieron a la reunión los siguientes señores: un representante de la Delegación Provincial del Ministerio de Agricultura; secretario técnico provincial de la Comisaría General de Abastecimientos y Transportes; representante de la Asociación de Amas de Casa; jefe provincial de Comercio Interior; don Luis Agudo, representante sindical; don Emilio Fondevila Escartín, jefe del Sindicato Provincial de Ganadería; don Emilio Vera Tello, presidente de la Hermandad Sindical de Labradores y Ganaderos de Zaragoza; don Lázaro Soler Cánovas y don Jesús Zueco Santos, por el Sindicato Provincial de Frutos y Productos Hortícolas, y don Eduardo Usón Lacal y don Leopoldo Toral Mousse, por el de Pesca.

Estudiados detenidamente los precios señalados durante la semana anterior, vista la evolución del mercado y las previsiones razonables para la próxima, y oído el parecer de todos los asistentes, después de un amplio cambio de impresiones, se acordó por unanimidad proponer al señor gobernador civil, como precios máximos de venta al público que han de regir en esta capital y provincia durante la semana del 5 al 11 del presente mes, los que a continuación se indican:

FRUTAS	Precios por kilo 1.ª	2.ª
MANZANAS.—Belleza de Roma	18'— Ptas.	14'— Ptas.
Golden Delicious	24'— »	19'— »
Verde Doncella	23'— »	17'— »
Reineta	24'— »	20'— »
Starking Delicious	24'— »	18'— »
NARANJAS.—Navel	12'— »	7'25 »
Navelina	12'— »	9'50 »
PERAS.—Blanquilla o de agua	24'— »	18'— »
Roma	22'— »	16'— »
PLATANOS	33'— »	26'— »
HORTALIZAS		
ALCACHOFAS	30'— »	20'— »
CEBOLLAS SECAS	14'— »	8'— »
COLIFLOR	13'— »	10'— »
PATATAS.—(Extra enmallada)	8'— 7'50 »	5'50 »
TOMATE.—Canario	14'— »	10'— »
Muchamiel	20'— »	—

PESCADO FRESCO	Precio por kilo Extra	1.ª	2.ª
Boquerón o anchoa	52'— Ptas.	33'— Ptas.	27'— Ptas.
Jurel o chicharro	—	18'— »	15'— »
Sardinas	40'— »	35'— »	24'— »

Aprobada esta propuesta por mi autoridad, se hace público para general conocimiento y cumplimiento.

Zaragoza, 3 de marzo de 1973. — EL GOBERNADOR CIVIL, Federico Trillo-Figueroa Vázquez.

BINCA, S. A. DE INVERSIONES MOBILIARIAS

Junta General Ordinaria de Accionistas

De conformidad con lo previsto en los Estatutos sociales y por acuerdo del Consejo de Administración, se convoca a los señores accionistas a la Junta General Ordinaria que se celebrará el día 20 de marzo de 1973, a las 19 horas, en el Palacio de Congresos (antes Palacio de las Naciones) de la Feria Oficial e Internacional de Muestras de Barcelona, avenida de María Cristina, Parque de Montjuich, con el siguiente

ORDEN DEL DIA

1. Constitución de la Junta.
2. Examen y, en su caso, aprobación del Balance, Cuenta de Pérdidas y Ganancias y Memoria correspondientes al ejercicio 1972.
3. Aplicación de resultados.
4. Aprobación de la gestión del Consejo de Administración durante el pasado año.
5. Designación de Censores de Cuentas.
6. Aprobación del Acta de la reunión o, en su caso, nombramiento de Interventores.

Para el caso de que la Junta no pueda celebrarse en primera convocatoria, se convoca en segunda convocatoria para el siguiente día a la misma hora.

Barcelona, 28 de febrero de 1973. EL SECRETARIO DEL CONSEJO DE ADMINISTRACION, Ventura Garcés Brusés.

ARTE

LASCASO EXPONE SUS DIBUJOS EN "GAMBRINUS"

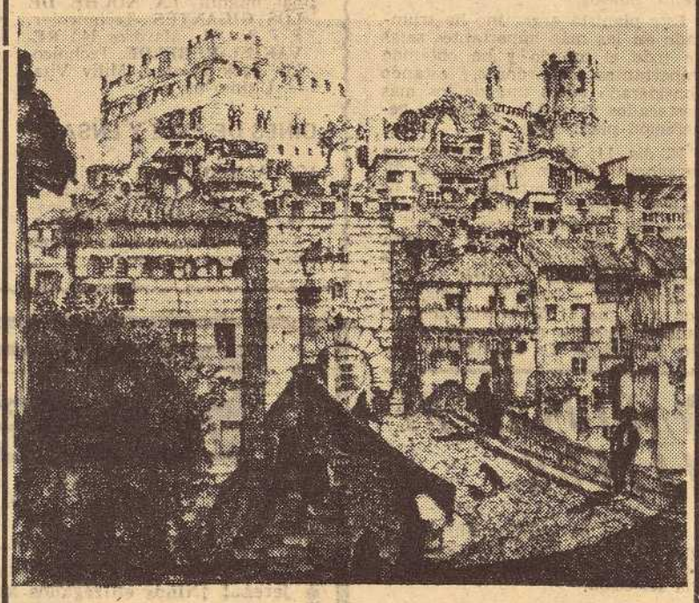

Valderrobres, uno de los dibujos de Lascaso

La paciencia es una cualidad más bien oriental, y desde luego no abunda demasiado en nuestro país. Por eso, cuando contemplé la obra de Enrique López Ascaso —que expone desde primeros de mes en la Sala «Gambrinus», de nuestra ciudad— quedé verdaderamente asombrado de su destreza en el dibujo, pues minuciosamente había realizado a plumilla y tinta china obras, en realidad, muy atractivas. Sus trabajos no son simples copias de estampas ya confeccionadas; algunos de sus trabajos son verdaderas creaciones basadas en el paisaje rural, en el agrario, y sobre determinados aspectos de la vida misma y de la mitología; se detiene a veces en esos tipos humanos, que por su peculiar aspecto chocan ya en nuestra modernísima sociedad; encuentra, con matizaciones propias, algo anecdótico o algo particularmente risible, que pueda merecer la atención del más exigente «buscanovedades». Tiene Ascaso cierta predisposición para poder captar el alma misma de las cosas, si es que las cosas pueden tener alma; pero, además, recoge con maestría aquello que desde luego es incapaz de captar una máquina fotográfica; es decir, lo etéreo, lo intocable, lo inmaterial.

Yo creo que Ascaso es un verdadero mago del dibujo, y es lástima que no pueda exponer más a menudo.

Presenta obras de la realidad y obras muy idealizadas. Entre las primeras, las más destacadas pudieran ser las siguientes: «Horta de San Juan» (casa de Picasso), «Valderrobles» (dos versiones), «Tarazona» y «Añón» (calles). Entre las composiciones con marcado marchamo personal, quizás las mejores podrían ser las que a continuación expongo: «Un anciano extraño, «El carro del Sol», «Soñando volar» y «Torero antiguo».

Las obras de la muestra corresponden a los años 1972 y 1973. Será clausurada la exposición el día 15 de este mes.

MARIO RAMOS

EXPOSICION DE FOTOGRAFIAS AEREAS DE LA PROVINCIA

En el Palacio Provincial, el próximo lunes, a las ocho de la tarde, será inaugurada una exposición de fotografías aéreas, encargadas por la Diputación Provincial, de gran tamaño y espléndida realización, de las que se ha hecho una primera selección, apareciendo en ellas las localidades siguientes: Calatayud, Alagón, Morata de Jalón, La Almunia de Doña Godina Luna, Monegrillo, Villafranca de Ebro, Bierlas, Farlete, Tarazona, El Burgo de Ebro, Nuez de Ebro, Mallén, Chodes, Herrera de los Navarros, Puebla de Albortón, Escó, Novillas, Alfamén, La Puebla de Alfindén, Novallas, Pastriz, Ruesta, Nonaspe, Lécera, Cinco Olivas, Letux, Uncastillo, La Muela, Chiprana, Sádaba, Quinto, Borja, Escatrón, Amonacid de la Sierra, La Almolda, Undués de Lerda y El Buste.

El acto será público.

Vida católica

Domingo, día del Señor

Para los judíos, el sábado era el día dedicado al culto, al descanso y a la celebración religiosa, que por imperativos de leguleyos y fariseos se fue convirtiendo en una agobiante colección de prohibiciones.

Lo que tuvo un origen divino y espiritualizante se fue trocando, por incuria de los hombres, en un fardo de preceptos, que ni los doctores de la ley eran capaces de cumplir.

Viene Jesucristo y se encuentra con una mole de cánones y disposiciones que casi le inhabilitan para realizar la salvación de los hijos del pueblo escogido. Le fuerzan a que sus discursos tomen un tono magistral. Ha tenido que hablar en lengua clara.

Jesus se encara con lo rigorista y absurdo de la ley en el concepto de sábado ritualista.

Jesús tiene una moral más humana, más inteligente y más religiosa. Después de curar a un hombre de sus dolencias, dice a los fariseos: «El sábado se hizo para el hombre, no el hombre para el sábado».

Si el día de descanso es signo de liberación, no se puede esclavizar al hombre con minuciosidades tontas y rigorismos nacidos de mentes estrechas. Guarda el sábado en su verdadero y auténtico sentido religioso de purificación y liberación, de entrega a Dios y de ascensión humana.

Para nosotros, el día del Señor ha pasado al domingo, con toda la riqueza de Cristo resucitado, que ha vencido a la muerte y nos ha abierto el camino de la esperanza cristiana.

Muchos fariseos de hoy pudieran limitarse al hecho de oír la misa y quedar con su conciencia descargada del fardo de la ley, pero sin entrar en el contenido de verdadera liberación del pecado personal, que pesa como una losa, y de adentrarse en la palabra de Dios, que tiene un mensaje de aproximación a los hombres.

Para San Pablo, el día del Señor era así como un sumergirse en los sentimientos de Cristo y quedar empapado hasta la medula del amor de Dios.

Siempre con la conciencia de que era portador de una luz, pero en una vasija de barro.

Cada creyente es portador de esa luz y ese tesoro. Como lo es la Iglesia. Y el signo de la muerte de Cristo va en nuestras vidas, como lo atestiguan todos nuestros problemas. Pero también va el signo de su vida y su resurrección. Esta es nuestra esperanza.

La Iglesia y cada uno de sus miembros tendrá que hacer esfuerzos de adaptación y sufrir martirios de renovación según el tiempo en que viva. Es igual. Mantener la luz y el tesoro es lo que importa. El vaso es de barro y puede romperse, mancharse, quedar reducido. El tesoro puede y debe permanecer intacto.

ALBINO FERNANDEZ

SANTORAL DE HOY

Santos: CASIMIRO, confesor; Basilio, Eugenio, Agatódoro, Eterio, Capitón, Néstor, Elpidio, Efrén y Arcadio, obispos; Cayo, Cirilo, Arquelao, Focio y Adrián, mártires.

Misa del domingo.

CULTOS Y NOTICIAS

BASILICA DEL PILAR. — Hoy, misa a las cinco y media, en la capilla de Santiago; a las seis, misa de infantes en la Santa Capilla, donde también habrá misa a las siete, a las ocho y a las nueve. A las diez, las once, las doce, una y dos, en el altar mayor.

A las siete y media de la tarde, rosario de infantes; el rosario de devotos, a las nueve.

El templo se cierra al terminar la última misa.

MISAS VESPERTINAS EN DOMINGOS Y DIAS FESTIVOS

A las cinco: En el Pilar y parroquias del Carmen, Santa Engracia y San Antonio.

A las cinco y media: En la Seo y parroquia de Loreto.

A las seis: En el Pilar y parroquias de San Miguel, Santa Engracia, Sagrada Familia, Nuestra Señora del Rosario, Nuestra Señora de Lourdes, San José Artesano y San Antonio e iglesia de Nuestra Señora de Gracia (Hospital Provincial).

A las seis y media: En la Seo y parroquia de Nuestra Señora de los Dolores.

A las siete: En el Pilar y parroquias de San Miguel, Santa Engracia, Santa María Magdalena, San Vicente Mártir, Perpetuo Socorro, San Antonio, Santa Gema, Santa Rita de Casia y San Juan de Avila e iglesia de San Cayetano.

A las siete y media: En la Seo y parroquias de San Pablo, Santiago, San Braulio, San Francisco, Santo Dominguito de Val, Montserrat y Santa Cruz, iglesia de Jesús Reparador y Noviciado de Santa Ana.

A las siete y cuarenta y cinco: En la parroquia de San Felipe.

A las ocho: En el Pilar y parroquias de San Gil, San Miguel, Santa María Magdalena, Nuestra Señora del Portillo, Nuestra Señora de Altabás, Nuestra Señora del Amor Hermoso, San Lino, San Eugenio, Coronación de la Virgen, Cristo Rey, San Lorenzo, Nuestra Señora del Carmen, Corazón de María, La Almudena, San Juan de la Cruz, San Antonio, San Vicente de Paúl, Nuestra Señora de Guadalupe, San Pedro Arbués, Nuestra Señora de los Dolores, Jesús Maestro, Santa Rita de Casia y Santa Gema.

A las ocho y cuarto: En las parroquias de San Valero, Perpetuo Socorro e iglesia del Sagrado Corazón, San José Pignatelli y Encarnación.

A las nueve: En el Pilar.

TRIDUO PREPARATORIO DE LA CUARESMA EN LA PARROQUIA DE SAN PABLO

Las hermanas de número de la Venerable Orden Tercera y Cofradía de Nuestra Señora del Carmen, que tiene su sede en la parroquia de San Pablo, celebrarán en dicho templo un triduo preparatorio de la Cuaresma, a partir de hoy domingo y hasta el martes próximo inclusive, con los siguientes cultos:

Todos los días, a las siete de la tarde, se rezará el Santo Rosario seguido de la Santa Misa, con homilía a cargo del reverendo don Luis Gracia Lagarda. A continuación, se cantarán la salve y los Gozos del Carmen, y el martes, último día del triduo, los fieles podrán besar el escapulario pendiente de la imagen de la Santísima Virgen.

Durante estos días, la misa de las ocho de la mañana se ofrecerá por las intenciones particulares de las hermanas de número de la V. O. T. y Cofradía de Nuestra Señora del Carmen.

TANDAS DE EJERCICIOS EN QUINTA JULIETA

Del 11 al 15 del actual se tendrá (D. m.) en Quinta Julieta, una tanda para señoritas dirigida por el padre Emilio Gracia, S. J.

Y del 15 al 18, asimismo de este mes, otra para hombres, a cargo del padre Martínez Bres, S. J.

Para informes e inscripción llamar al teléfono 272150, o escribir a Quinta Julieta, pase del Canal, s./n., Zaragoza.

VIDA CULTURAL

"LA REFORMA DE LA UNIVERSIDAD"

◆ *Tema desarrollado por el catedrático don Alfonso Balcells, en el "Miraflores"*

Ayer dio comienzo en el Colegio Mayor Universitario «Miraflores» un ciclo de conferencias sobre «Cuestiones universitarias de actualidad». La conferencia que inauguraba el ciclo fue pronunciada por don Alfonso Balcells Gorina, catedrático de la Universidad de Barcelona, que disertó sobre el tema «La reforma de la Universidad».

Presidieron el acto don Ricardo Lozano, vicerrector de la Universidad; don José Gustavo Elorza, director del Colegio Mayor, y don José Antonio Rojo, decano del mismo Centro. Asistieron diversas autoridades y catedráticos de la Universidad y numerosos estudiantes.

El doctor Balcells fue presentado por don Ricardo Lozano, que se refirió a sus prestigiosos quehaceres profesionales y a su amplia experiencia universitaria como rector de Universidad (en Salamanca, de 1960 a 1968), como miembro del Consejo Nacional de Educación hasta 1972 y a sus intervenciones y cargos directivos en la Asociación Internacional de Universidades y otros organismos y asambleas de carácter internacional.

El conferenciante comenzó diciendo que, aunque ya es tópico hablar de reforma universitaria, es sin embargo muy actual y necesario. Dijo que existe una antitesis en la opinión pública: por una parte se concede un gran prestigio a la Universidad (todo el mundo desea tener un título universitario, son cada vez más numerosas las instituciones que quieren llevar el nombre de «universitarias», cualquier ciudad medianamente importante ambiciona convertirse en «universitaria» por la creación de ese tipo de Centros, etcétera), mientras que por otra se la desprestigia continuamente a base de una fuerte crítica.

Nos encontramos ante una Universidad de masas y surge el problema de la selectividad, del «numerus clausus». El doctor Balcells dijo que estimaba necesaria una selectividad a nivel de centro: que en cada Centro, que en cada aula, que en cada cátedra haya el número de alumnos que verdaderamente puedan atender las necesidades totales y reales de la sociedad, y para averiguar las necesidades reales de la sociedad, no sólo hay que atender a la demanda, sino también, y sobre todo, a estudios que se realicen con el fin de estimar las necesidades objetivas. Entretanto, en nuestra Universidad de masas pierden nivel y altura los estudios universitarios. Además, el continuar en esta situación supone hacer un fraude. Porque en nuestra actual Universidad también hay sistemas de selección, pero se trata precisamente de los sistemas de selección que hay que abandonar: la selección natural que se produce en la competencia profesional, en la que los universitarios que han obtenido el título casi por «cansancio» se ven desplazados a empleos no correspondientes con su título; la selección socioeconómica previa a la entrada en las instituciones universitarias, que continúa existiendo, y, por último, la selección académica: si comienzan una carrera 100 estudiantes, la acaban 20. De estas selecciones es de las que hay que huir e implantar las racionales objetivamente necesarias de acuerdo con las necesidades reales de la sociedad; establecer «numerus clausus» en los Centros y abrir nuevos Centros, pero sólo los que requieran las necesidades objetivas de la sociedad.

Dijo, a continuación, que la Universidad tradicional se caracteriza por ser: 1. «Totalitaria», ya que quiere hacerlo todo (formación académica y profesional, cultural, deportiva, política, religiosa, etc.). 2. «Segregacionista», puesto que separa al estudiante del resto de la sociedad, llevándolo a zonas alejadas de la convivencia social e introduciéndolo en «ciudades universitarias». 3. «Triunfalista», tanto por lo dicho anteriormente, como incluso por la propia estructura arquitectónica: grandes y majestuosos edificios dedicados exclusivamente a Universidad. 4. «Colectivizada», gregaria, masificada. 5. «Magistral»: parece que todo hay que explicarlo, y que la clase teórica, la lección magistral, es el centro de atención tanto del alumno como del profesor.

La Universidad tradicional que actualmente tenemos debe ser sustituída por una nueva y muy distinta, a la que el profesor Balcells definió con dos características: Universidad dispersa y Universidad trabajo. Dispersa porque ha de dejar de ser totalitaria, ya que no puede hacerlo todo por sí misma; dispersa, porque no puede ser segregacionista, no deberían existir esas ciudades universitarias, ese «apartheid», no puede haber Centros dedicados en exclusiva a enseñar, hay que desconcentrar la Universidad, hay que llevarla a todos los Centros en los que se trabaja —y aquí aparece la Universidad trabajo—, tiene que desaparecer como entidad física y permanecer como entidad moral. Que el alumno tenga plena dedicación, que aprenda trabajando sobre la misma realidad, en los hospitales, en los bufetes, en las oficinas técnicas. Que sean profesores no solamente los que actualmente se conciben como tales, sino todos aquellos profesionales con vocación docente, que pueden enseñar mucho sobre el propio trabajo. Y que el alumno estudie la teoría, de acuerdo con los problemas que va viendo en la práctica.

Al finalizar su disertación, el conferenciante fue muy aplaudido, y se le impuso la Beca de Honor del Colegio Mayor «Miraflores».

CONFERENCIAS SOBRE GOYA EN EL "ATENEO"

El Ateneo ha organizado dos conferencias sobre Goya, ha celebrar los próximos días 5 (lunes), y 6 (martes), a las ocho de la tarde, en el salón de actos del Centro Mercantil (Coso, número 29). Las pronunciará el profesor don Julián Gállego Serrano y los temas serán los de "Goya romántico" (la conferencia del lunes) y "Goya realista" (la del día 6). Don Julián Gállego nació en Zaragoza, y posee un bagaje cultural muy importante. En 1951 obtiene el Premio "Amparo Balaguer", de la Tertulia Teatral de Zaragoza, por su comedia "Cedra". Entre sus relatos hay que tener presentes los siguientes: "Mi portera, París y el Arte" (1957); "San Esteban de afuera" (1957); "Muertos y vivos" (1959". En 1965 consigue el Premio "Leopoldo Alas", por el libro "Apócrifos españoles". Su labor como crítico de Arte es muy notable. En 1962 publica en París la "Historia de la pintura española" (traducida en 1963). En 1968 da a la publicidad, también en París, su tesis doctoral, leída en las Sorbona, sobre "Misión y símbolos en la pintura española del Siglo de Oro". También en París, año 1961, escribe un libro sobre Goya, en relación a los dibujos de éste en el Museo del Prado. De vuelta a España, escribe diversos libros y publica diferentes trabajos entre los que hay que destacar "El discurso del Arte de la Pintura de Jusepe Martínez". Da conferencias en la "B.B.C." y en diversas tribunas de Europa. Es profesor encargado de Historia del Arte en la Universidad Autónoma de Madrid. Colabora en la revista de "Ideas Estéticas", y es cronista de Arte de "Heraldo de Aragón". La entrada a estas conferencias es pública.

CONFERENCIA SOBRE GRACIAN Y QUEVEDO

Mañana lunes, por la tarde, a las siete y media, en el salón de conferencias del Palacio Provincial, disertará el profesor de la Facultad de Filosofía y Letras, don José Miguel Clemente Palomares, que tratará el tema: "Gracián y Quevedo", dentro del Curso "Juan de Luna", que organiza la Institución "Fernando el Católico".

La próxima conferencia de este curso, tendrá lugar el miércoles, día 7, la a misma hora y lugar, interviniendo don Emilio Ramón Estrada y de Miguel, que disertará sobre "Espacios marítimos jurisdiccionales y recursos naturales marítimos".

Ambos actos serán públicos.

ESCUELA DE FORMACION DE LAS MUJERES DE A. C. G.

Del 7 de marzo al 25 de mayo se celebrará en esta Escuela, con sede en la plaza de la Seo, 6, el tercer ciclo-curso de clases doctrinales y de ampliación cultural, sobre los temas generales respectivos "La mujer que el mundo necesita" y "Vida y cultura literaria".

Los profesores de las clases doctrinales son don Sandalio Aznar, don Francisco Martínez y don Luis Tello. También se darán otras clases sobre "La vida sexual: su valoración y sus problemas", a cargo de doña Georgina Burgos de Giménez.

Las clases doctrinales se darán los días 9, 16, 23 y 30 de marzo; 6 y 13 de abril, y 4, 11, 18 y 25 de mayo, de cinco a seis de la tarde; las de ampliación cultural, los días 7, 14, 21 y 28 de marzo, y el 4 y 11 de abril, de cinco a seis de la tarde, y las clases sobre la vida sexual, los días 2, 9, 16 y 23 de mayo, de cinco a seis de la tarde.

Para inscripciones, en la plaza de la Seo, 6, segundo.

CONCURSOS FOTOGRAFICOS.— Hemos recibido y están a disposición de los interesados, las bases de los siguientes concursos fotográficos:

Fotografía Cine "Amateur" (XI Salón de Arte de Martorell), plazo de admisión, hasta el 8 de abril.

III Concurso Nacional de Fotografía trofeo "César Augusto, plazo de admisión, hasta el 8 de abril.

PRUEBAS DE PREUNIVERSITARIO. — Las pruebas de Preuniversitario en la Universidad de Zaragoza serán a partir del día 10 de marzo. Hay que tener en cuenta que este año de 1973 se celebrarán las últimas pruebas de Preuniversitario, por lo que para su aprobación solamente habrá además de esta convocatoria dos más que corresponden a junio y septiembre del año actual.

EL MIERCOLES, CHARLA EN CALIBO"

El próximo miércoles, día 7, a las ocho de la tarde, el padre Sánchez, S. I. director diocesano de la Obra de Ejercicios Espirituales, disertará sobre el tema: "Las bienaventuranzas".

"Calibo" (Blancas, 2, quinto), invita a cuantas personas deseen asistir.

CURSILLO DE ESPERANTO EN EL «MEDINA»

Mañana, lunes, día 5, a las siete de la tarde, tendrá lugar la primera clase perteneciente al cursillo de esperanto que va a comenzar en el Círculo Cultural «Medina» (Coso, 96, primero).

La matrícula permanecerá abierta hasta la hora de comenzar la clase.

EL CURSO DE ETICA

Mañana, lunes, a las cuatro de la tarde, proseguirá en el salón "Gambrinus", el Curso de "Etica profesional", a cargo del doctor Más Martí, pudiendo asistir cuantos clientes y simpatizantes lo deseen.

VIDA MEDICA

El II Congreso Nacional de Neurología en Zaragoza

La próxima semana, a partir del día 9, Zaragoza será la sede de este importante Congreso Nacional de Neurología.

Este honor se debe en primer lugar a la gran categoría cultural y científica de la propia ciudad y en segundo lugar a la solera y prestigio aportado a la Neurología por los médicos aragoneses, desde don Santiago Ramón y Cajal hasta el gran grupo de especialistas en Ciencias Neurológicas del momento actual, que dedican su labor a mejorar su nivel científico y la asistencia de los pacientes de esta especialidad en Aragón.

El presidente del Comité Local organizador de este Congreso, es el neurocirujano Dr. Santiago Ucar. Forman parte de este Comité los doctores F. Casamayor, V. Calatayud, A. Cid, J. Gómez Perún, P. Granés, F. Martínez Ibáñez, A. Oliveros, J. Redondo y J. R. Valdizán.

La sesión inaugural tendrá lugar en el salón de actos del Palacio de la Excma. Diputación, el jueves día 8 de marzo a las 19'30 horas, con una lección homenaje al doctor Barraquer Roviralta, que pronunciará el doctor C. Oliveras de la Riva (ex presidente de la Sociedad Española de Neurología), sobre «Atrofias cerebelosas alcohólicas», y seguidamente las primeras autoridades inaugurarán el Congreso.

Son miembros del Comité de Honor y patrocinan este Congreso, los ministros de Gobernación; Educación y Ciencia; Trabajo e Información y Turismo y las primeras autoridades provinciales de Zaragoza, además de altos cargos del Instituto Nacional de Previsión de Madrid y Zaragoza.

Los días 9 y 10 de marzo se desarrollará el programa científico en la sala de conferencias del Centro de Rehabilitación y Traumatología de la Ciudad Sanitaria «José Antonio», de la Seguridad Social.

Los temas a tratar en las ponencias y en las comunicaciones a las ponencias, serán: el día 9 por la mañana «Siringomielia», por la tarde «Epilepsias tardías», y el día 10, «Facomatosis».

Estos temas son de alta especialidad y por ello las primeras figuras de la Neurología se han dado cita y están inscritas para discutirlos en Zaragoza y lograr una puesta al día de los mismos.

Las inscripciones a este Congreso, en la secretaría del Centro de Rehabilitación y Traumatología de la Ciudad Sanitaria «José Antonio» de la Seguridad Social en Gonzalo Calamita, 1.

Las clínicas neurológicas aragonesas se sienten orgullosas de poder organizar este importante Congreso y de recibir las primeras figuras de la Neurología actual.

EL DR. VAL - CARRERES GUINDA, EN LA SECCION DE ESTUDIOS MEDICOS ARAGONESES

El próximo martes, día 6, a las ocho de la tarde, en la sala de conferencias del Palacio Provincial, tendrá lugar una sesión clínica organizada por la Sección de Estudios Médicos Aragoneses de la Institución «Fernando el Católico», en la que intervendrá el doctor don Carlos Val - Carreres Guinda, desarrollando el tema «Ulceras gigantes del estómago».

La entrada será pública.

En HUESCA

puede adquirir

AMANECER

en:

Quiosco VDA DE SANZ
Porches de Galicia

Quiosco
EUGENIO SANTIAGO
Porches de Galicia

Quiosco HIJOS DE VAPERO
Porches de Galicia

El concurso de poesías del Centro "Guía"

Podrán presentarse los trabajos hasta el día 10 de este mes

El Centro «Guía» del Patronato de Obras Docentes del Movimiento nos envía estas notas:

CONCURSO POETICO. — Recordamos que el próximo día 10 de marzo finaliza el plazo de presentación de poesías, convocado por este Centro «Guía», cuya bases son:

Primero. — Se convoca un concurso de poesía dotado con tres premios. Las poesías deberán estar escritas en lengua castellana, de tema, metro y composición libre con un máximo de 50 versos.

El primer premio, dotado de 2.000 pesetas, concedido por el Centro «Guía»; el segundo, de 1.000 pesetas, concedido por la Academia «La Activa». Asimismo se concede un premio especial de 1.000 pesetas por la Academia «La Activa», para la mejor poesía escrita en lengua aragonesa.

Segundo. — Los originales se presentarán por triplicado, mecanografiados en tamaño folio, por una sola cara y bajo el lema, que se repetirá en un sobre cerrado conteniendo el nombre y apellidos del autor, domicilio y número de teléfono.

Tercero. — Deberán remitirse los originales a Centro «Guía», Patronato de Obras Docentes del Movimiento (calle de Sanclemente, 4, primero, Zaragoza), haciendo constar para «Concurso de Poesía 1973». El plazo de admisión expirará a las catorce horas del día 10 de marzo.

Cuarto. — El concurso se podrá declarar desierto a juicio del Jurado.

Quinto. — Podrán participar en este concurso todos los alumnos de la Universidad de Zaragoza, con la condición de estar matriculados en una de sus Facultades, Escuelas Universitarias o Centros asimilados.

Sexto. — El Jurado que fallará el concurso se hará público en el momento oportuno.

Séptimo. — El día 20 de marzo, por Prensa y Radio se comunicará las poesías premiadas con sus lemas y se indicará lugar, hora y día para que en presencia de los concursantes se abran los sobres conteniendo las plicas y proceder a comunicar los nombres de los premiados.

PASEO DE LA INDEPENDENCIA

ZARAGOZA, ENCLAVE DE AUTOPISTAS NACIONALES

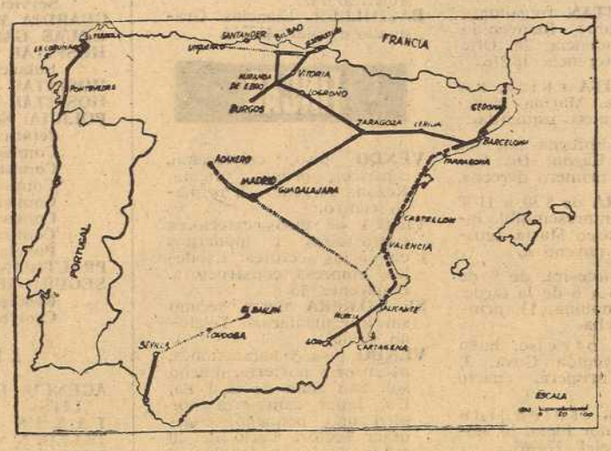

Zaragoza adquirirá extraordinaria importancia a efectos de comunicaciones, comercio, turismo y todos los sectores que tan importantes actividades comportan, cuando estén terminadas las importantes autopistas nacionales que convergen en ella: la autopista Zaragoza-Mediterráneo, de 215 kilómetros de longitud; la autopista Bilbao-Miranda-Zaragoza, de 300, y la autopista Madrid-Zaragoza, de 285.

Si la privilegiada situación geográfica de nuestra ciudad la hace ser importante centro de comunicaciones, no cabe la menor duda de que con la construcción de las nuevas autopistas esta condición actual se verá potenciada en un grado notabilísimo.

RUGIDO DE LEONES EN LA CALLE DEL COSO

Son cada noche las estrellas principales en una sala de fiestas

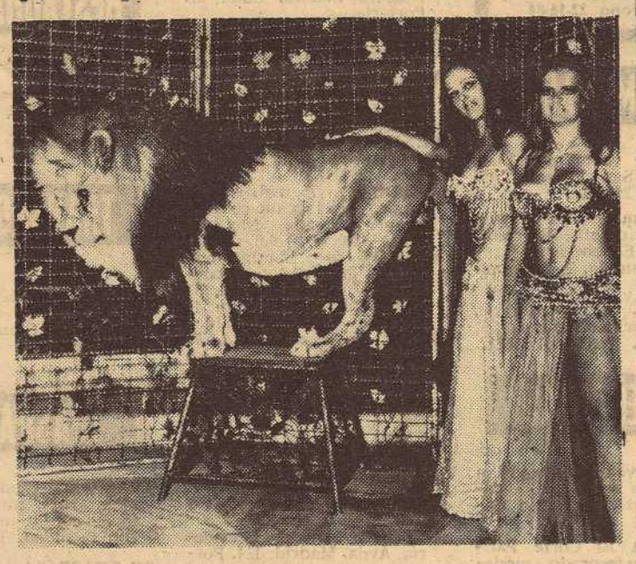

Al pasar por la calle del Coso, sobre la una de la madrugada, se oyen unos rugidos desconcertantes. Proceden de un camión aparcado en la acera próxima a una sala de fiestas.

—Sí, son rugidos de león —nos confirmó el portero del local de espectáculos.

Poco después, unos hombres y a través de un artilugio muy bien dispuesto, introducían al león en una jaula y lo transportaban hasta la sala de fiestas. Un hermoso ejemplar, con abundante melena, piel lustrosa y presencia majestuosa.

El rey de la selva es el protagonista principal de un «show» que el domador Solimán presenta en la pista de la sala de fiestas y que pretende representar la historia de Mesalina. Diez bellas muchachas penetran en la jaula y se reproduce aquella historia de la bella y de la bestia, en la que la fiera se amansa al contacto de la mano suave de la mujer.

Erika, que interpreta el papel de Mesalina, nos recuerda que un león le dio un zarpazo durante una de sus actuaciones en Italia y le produjo heridas en una mano.

—Por lo general —nos dice— son dóciles, pero en algunas ocasiones se muestran furiosos e, inesperadamente, pueden producir algún accidente.

—¿Cómo llevan el león hasta la pista?

—Desde el camión, en una jaula perfectamente dispuesta y con toda garantía, se baja hasta la sala, donde ya tenemos instalada otra jaula como las usuales en los circos.

—¿Cuánto pesa el león?

—Trescientos cincuenta kilos; por eso su traslado es un tanto dificultoso, puesto que hay que bajar bastantes escaleras.

El león está actuando ya en la pista, pero en el camión se siguen oyendo rugidos.

—Es la leona que lo llama —nos dicen—: aquí, por razón de espacio, sólo actúa el macho y cuando la hembra queda sola en el camión, comienza a rugir como usted lo está oyendo, hasta que termina el «show» y retorna el león.

Diez bellas muchachas, dentro de la jaula, con su belleza aplacan a la fiera. Tal vez, como a Erika, un zarpazo haga surco en su carne, pero esto sólo ha pasado una vez, desde hace muchos años, en los que Solimán ha ido cosechando éxitos artísticos por Europa y América.—**LOPEZ CORDOBES.**

Se levanta la veda de la trucha

Miles de pescadores zaragozanos salen hoy dispuestos a capturarla

En la última temporada fueron expedidas 16.508 licencias

Miles de zaragozanos saldrán en las primeras horas del día de hoy hacia los más alejados rincones de la provincia, con ánimo de disfrutar de unas horas inolvidables en el ejercicio de la pesca y en una especie que viene a resultar de las más difíciles en este deporte: la trucha

En nuestra provincia existen en la actualidad los siguientes ríos trucheros: Escá, Piedra, Ortiz (afluente del anterior), Mesa, Jiloca, Manubles, Queiles y Aranda, aparte de algún pequeño riachuelo de escasa importancia.

Hemos visitado el Negociado de Caza y Pesca del I.C.O.N.A., donde el ingeniero de Montes, jefe de este Negociado, don Emilio Pérez Bujarrabal nos ha facilitado amablemente una serie de datos sobre la pesca de nuestra provincia.

—¿Cuál es la cifra de licencias expedidas?

—En la última temporada, un total de 16 508.

—¿Y en el anterior?

—En 1971 se expidieron 14 772, y en 1970, 12 035, es decir, que la afición sigue en continuo incremento, como demuestran estas cifras.

Precisamente mientras tiene lugar esta conversación comprobamos el desfile ininterrumpido de pescadores que llegan hasta la oficina donde se les entrega la licencia correspondiente, en la que va adherida la fotografía y datos personales del interesado.

—¿Cuántos cuesta una de estas licencias?

—Las hay de tres categorías, según el ámbito de su validez: nacional, regional, reducida (para menores de 16 años y mujeres) y para sólo 15 días. Hay que distinguir asimismo las licencias que dan derecho a pescar toda clase de especies, las que sirven para pescar cualquier especie, excepto salmón, y las válidas para cualquier especie, excepto salmónidos. El coste de la licencia que permite todas las especies y de ámbito nacional importa 300 pesetas. Después de ella las otras a que se refieren la limitación de especies y zonas, decrecen en precio, hasta llegar a la más barata, que importa solamente 60 pesetas.

—¿Cómo contribuye el ICONA a la protección de las especies piscícolas fluviales?

—De varias maneras, como es la vigilancia de los ríos para que se respeten las vedas, que puedan establecerse; para que no se usen artes de pesca prohibidas; mediante la repoblación y, también, mediante la limpieza y preservación de la contaminación. Realiza también el ICONA la construcción de los refugios para pescadores.

—¿Cuántos de estos refugios existen actualmente en nuestra provincia?

—Existen dos en Caspe, uno en La Tranquera y dos en las márgenes del río Piedra, uno de ellos en la zona del Monasterio, y otro en Cimballa. Precisamente tenemos el proyecto de construir ahora otro nuevo en las orillas del río Mesa.

—Hablaba usted antes de la repoblación. ¿Quiere decirnos algo sobre la labor realizada en este aspecto?

—En lo que se refiere al río Piedra, fueron soltados en octubre último 3.000 truchas de 22 a 24 centímetros y 6.000 jaramugos de 10 centímetros; en ambos casos, esta suelta se hizo en el Coro Monterde. En el río Mesa se soltaron 10.000 jaramugos de 10 centímetros, un día después del anteriormente citado, en la zona del Barranco de la Hoz Seca, ya en el límite provincial con Guadalajara, y en el río Manubles fueron soltados, en la zona cercana a Torrijo de la Cañada, otros 10.000 jaramugos de 10 centímetros.

—¿De dónde provienen todas estas futuras truchas?

—Son criadas en nuestra piscifactoría del Monasterio de Piedra, perfectamente preparada para la obtención de huevos embrionados de trucha, que incluso se envían a otras piscifactorías como Pont de Suert (Lérida), Mugaire (Navarra), Cazorla (Jaén), Burgos e incluso a la de Infiesto, en Asturias. También en algunos casos han sido vendidas diversas cantidades a algunas piscifactorías particulares.

—¿De qué personal dispone el ICONA para vigilancia de los ríos?

—Tenemos 129 guardas, pero hay que tener en cuenta que su misión es muy amplia, ya que a ellos competen tareas de orden muy amplio; obras, repoblación forestal, vigilancia contra incendios, y Caza y Pesca. Ahora bien, los más interesados en la vigilancia y conservación de las especies fluviales, así como por la limpieza de las márgenes, deben ser los propios deportistas, cazadores y pescadores, así como los excursionistas.

—La contaminación, de la que tanto se habla en la actualidad, ¿afecta de modo grave a nuestros ríos?

—Desgraciadamente así es, y en muchos casos, los detritus, escombros, aguas residuales mal tratadas por las depuradoras de los pueblos y ciudades, residuos industriales, etc., constituyen una evidente y grave amenaza, no sólo desde el punto de conservación de las especies que pueblan sus aguas, sino también desde el punto de vista de la salud pública, y esto es algo que ya escapa, como es lógico, de nuestra competencia.

—¿No encuentra la suficiente colaboración el ICONA en este aspecto?

Don Emilio Pérez Bujarrabal

—Debería ser mucho mayor por parte de todos, puesto que se trata de una riqueza natural que es patrimonio común. Si nosotros, por ejemplo, llevamos a cabo como últimamente se ha hecho, una limpieza total en 10 kilómetros en las márgenes del río Escá, es lógico esperar que cuantos excursionistas y deportistas vuelvan a ir por esta zona se abstengan de dejar restos de comida, envoltorios, plásticos, etc., que en poco tiempo pueden hacer vana la labor allí realizada.

Concretamente, en lo que se refiere a la pesca, ¿qué relación tiene el ICONA con las sociedades de pescadores?

—A nosotros nos encanta colaborar con ellas en cuanto redunde en favor de los objetivos comunes. Es mejor desde todos los puntos de vista que los deportistas figuren agrupados en sociedades que les representen, ya que incluso resulta más cómodo y eficaz tratar con una Junta Directiva que no con cientos o miles de personas que no tengan sus criterios unificados. Cabe añadir también que estamos dispuestos a escuchar todas las sugerencias, todas las críticas, todas las opiniones que sobre temas de nuestra actuación se nos hagan llegar.

A punto de terminar esta grata conversación recogemos los datos relativos a aquellos ríos que en la temporada truchera que hoy comienza están vedados a los pescadores en defensa de la propia tarea de repoblación que cara al futuro se viene realizando. Los ríos en cuestión son el Aranda, Jiloca, Queiles y Manubles, lo cual, como es natural, hará que las ilusiones de los pescadores tengan que aplazarse en lo que se refiere a estos ríos, vedados hasta marzo del próximo año. Serán, pues, las provincias hermanas y vecinas las que vean llegar a las márgenes de sus corrientes fluviales una verdadera legión de «hombres de la caña», dispuestos a ejercer esa virtud que en este deporte es consustancial con el mismo: la paciencia. ¡Suerte a todos!

AMIGUET

¿POR QUE?

¿POR QUE están ocurriendo tantos graves accidentes en la calle de General Franco?

¿POR QUE se permite que se lleven a cabo carreras de patines por las aceras del paseo de Pamplona a horas en que puede resultar perjudicada la anatomía de cualquier transeúnte?

¿POR QUE la gente se empeña en convertir las salas de algunos cines en lugar de merienda, dejando después en el suelo toda clase de cáscaras, papeles y envoltorios?

¿POR QUE hay personas capaces de envanecerse de haberse comido palomos deportivos extraviados?

¿POR QUE existen tan pocos lugares donde los jóvenes que no están inscritos como socios en ningún club puedan realizar alguna actividad deportiva?

¿POR QUE algunos profesionales que realizan reparaciones a domicilio lo hacen de manera que semanas después hay que volver a llamarles por el mismo motivo por el que fueron requeridos sus servicios en la ocasión anterior?

¿POR QUE...?

ANUNCIOS POR PALABRAS

PARA ANUNCIOS EN ESTA SECCION, EN SU AGENCIA DE PUBLICIDAD O EN ESTA ADMINISTRACION. PRECIO, 1 PTA. POR PALABRA; MINIMO 10 PALABRAS

Hasta las nueve de la noche del día anterior a su publicación se reciben anuncios, para esta sección, en la Administración de este diario. Por teléfono al 22-93-40

ACADEMIAS

AUTO Escuela Planas. Coches modernos. Costa, 3.

ACADEMIA de conductores «Aragón». San Miguel 48 Independencia 14.

ARMERIAS

¡CAZADORES! ¡Pescadores! Escopetas y cartuchos de las marcas más acreditadas nacionales y extranjeras. Cañas y cebos especiales para todos los estilos de pesca. «Globel». Mayor, 14 y 16. Teléf. 293648. Zaragoza.

ESCOPETAS

Compro, cambio y vendo con facilidades pago

Armería ESCOBEDO
Mayor, 47. Tel. 291273

ARRIENDOS

ARRIENDO bonito piso amueblado dos dormitorios, living comedor, calefacción, aire, lavadora-secadora, muebles modernos, terraza mucho sol, exterior, esquina Calvo Sotelo 8.600 pesetas. Teléf. 379417.

ARRIENDO o vendo puesto mercadillo. Interesados: Llamar 17'30-20'30. Teléfono 337781.

BONITO piso, tres habitaciones, 2.500, gastos incluido. Verlo: Avenida Madrid, 164. Portería.

ALQUILARIA local para almacén, alrededor 100 metros cuadrados, preferible sector Tenor Fleta, paseo de las Damas. Llamar: Tel. 233861.

Central de Corte y Confección ALFONSO

PROFESORA MUNICIPAL
SISTEMA PROPIO
Clases mensuales. Estudio para ser profesoras tituladas. Nocturnas para empleadas Ventas de patrones de modelos.
PASEO INDEPENDENCIA, 9 (entrada: San Miguel, 2)
Teléfono 222236

ARRIENDO o vendo puesto en mercadillo. Teléf. 256931.

ARRIENDO piso céntrico, calefacción, ascensor, gas, 5.000 más gastos. Teléfono 228948.

NECESITAMOS piso lujo, amueblado, seis habitaciones, céntrico. Apartado 237.

APARTAMENTO, urbanización Parque Roma, F-11. Agua caliente, calefacción, garaje. Razón: Conserjería, o tel. 255030.

PARA ALQUILAR tres años, matrimonio francés, busca chalet 180 metros mínimo con terreno distancia máxima centro ciudad 2'5 kilómetros. Teléfono 216264.

SE ARRIENDA piso, sector plaza San Francisco, amueblado. Tel. 221631.

ARRIENDO piso, sector Delicias, tres habitaciones, razón: Calle Borja, 17-19, tercero C.

BUSCAMOS

Agente para la venta de vinos y Brandy de Jerez. Escriban al Apartado número 82. Jerez de la Frontera (Cádiz).

NECESITO cuatro pisos alquiler directamente. 331272.

ARRIENDO puesto doble verduras. Mercado final Compromiso Caspe. Razón Teléfono 413089.

LOCAL 210 metros, luz natural, propio almacén, oficinas y alumbrado instalado. Antonio Adrados, 7. Tels. 235309-224133.

CASA particular, habitación o pensión completa para señoritas. Teléfono 336826

ALQUILO piso, cinco habitaciones exteriores y servicios, ascensor y calefacción. Calle Paz, número 26. Razón: Portería.

TOMARIA en arriendo casa habitable con corral, máximo 15 kilómetros distante de Zaragoza. Ofertas al teléfono 291612 (de una a tres).

CASA GALAN

RESTAURANTE ECONOMICO
Para comer noche y día. CASA GALAN le ofrece mayor economía
CASTA ALVAREZ 90 TELEFONO 22-76-44

AUTOMÓVILES

VENDO Simca 1.000, semiestreno. A toda prueba, con extras, buen precio. Verlo: Padre Polanco, 10.

VENDO Coupé, toda prueba. Padre Consolación, 8. (Química).

PARTICULAR: Gordini 12 voltios, impecable. Teléfono 239816.

VENDO 600-D, Z-80.000, como nuevo. Daría facilidades. Padre Polanco, 8.

VENDO Citroen Berlina. Teléfono 372950. Gil Tarín, 16 (Torrero).

VENDO Iso-carro, barata, tardes de 6 a 8. Calle Fuendetodos, núm. 2. Taller.

VENDO Mini Austin 850, extraordinario. Teléf. 290556.

DE PARTICULAR a particular vendemos Seat 850 y Simca 1.000 GL. Teléfono 250566 (garaje San Francisco).

GORDINI 12 voltios, extras, toda prueba, vendo, particular. Molsan. Madre Sacramento, 38.

DE PARTICULAR a particular véndese R-8, familiar, con 12.000 kilómetros. Tel. 223492.

VENDO Avia para carnet de segunda, toda prueba. Compromiso de Caspe, 115, segundo entresuelo sexto B Teléf. 211412.

VENDO 600-D, Z-86.000, pocos kilómetros, muchos extras. Facilidades. Mosén Domingo Agudo 19, principal B (Arrabal).

SE NECESITAN fregadoras Restaurante Bienvenido Independencia, 28. Ofic Coloc. Referencia 16.216.

SE NECESITA chica, hay compañera. Marina Moreno, 28, primero izquierda.

NECESITO interna por las mañanas. Razón: Dr. Cerrada, 29, primero derecha.

MANDADERA de 8'30 a 11'30 mañana. Imprescindible informes. Paseo María Agustín, 21-23, noveno A.

CHICA se necesita, de 9 de la mañana a 6 de la tarde Paseo Pamplona, 13, principal derecha.

CHICA fija preciso, buen sueldo. Avenida Goya, 3, escalera primera, cuarto izquierda.

MUCHACHA, espléndido sueldo. Tenor Fleta, 10, noveno A. Teléf. 274965.

APRENDIZAS de maquinistas y planchadoras para taller de confección pañería. Balmes, 1, bajos (junto plaza José Antonio). Oficina Colocación. Referencia 16.096.

CHICA fija necesito, buen sueldo. Doctor Horno, 26, quinto D.

NECESITO chica fija, salidas todas tardes. Fernando Católico, 24 duplicado, segundo izquierda.

NECESITO chica fija saliendo tardes o mandadera, de 9 a 5. Avda. de América, núm. 1, segundo derecha.

Optica Jarque

(Diplomada)
Especialidad en la preparación de fórmulas de los doctores oculistas. Siempre lo más moderno y precios más económicos.
ZURITA, 4
Teléfono 22-16-84

BODAS Y VIAJES

COCHES últimos modelos. Teléfono 223040. San Miguel 48

COLOCACIONES

GRAN porvenir. Aprenda a peluquera y tendrá un oficio positivo y rentable. Alfred. Fernando Católico, 30.

TIEMPO es dinero. Aproveche horas libres trabajando en casa. Informes contra 10 pesetas sellos. Universal Albir. Altea (Alicante).

SE NECESITA dependienta de comercio ultramarinos. Cervantes, núm. 1. Oficina Colocación Ref. 16.183.

MATRIMONIO solo necesita muchacha, buen sueldo. Marina Moreno, 14, primero derecha.

SE PRECISA operario femenino para obrador pastelería. Razón: Gral. Sueiro, 11 Oficina Colocación. Ref. 16.184.

SE PRECISA empleada hogar interna, sueldo a convenir. Isabel la Católica, 5, quinto piso.

PELUQUERIA de señoras precisa oficiala de primera con experiencia. Reina Fabiola, 30, primero. Ofic. Coloc. Referencia 16.093.

CHICA fija necesito, buen sueldo, o mandadera, de 9 a 6. Mola, 51, séptimo izquierda.

MANDADERA dos horas a partir dos y media. Moncasi, 10, segundo derecha.

NECESITO mecánico, oficial tercera, con carnet de conducir, buen sueldo. Llamar en horas de oficina a los teléfs. 353462 ó 353466. Oficina Colocación. Ref. 16.185.

COMPRAS

COMPRA - venta muebles, objetos. San Lorenzo, 45. Teléfono 294851.

COMPRO muebles y toda clase de objetos antiguos. Paquita Echeberría. Tienda. Contamina, 2. Teléfono 227136.

MONEDAS, billetes, lotería, pago mucho. Latassa, 25, cuarto F. Teléfono 356212.

ENSEÑANZAS

GRAN porvenir. Aprenda a peluquera en Alfred. «Academia Pas». Fernando Católico, 30.

ACADEMIA El Corte Parisién, profesorado, modelos, patrones, corte y prueba. Mola, 6, tercero.

CLASES E. G. B. Miraflores, 16, segundo B.

MATEMATICAS, física, química, bachiller COU Selectivo, magisterio. 220291.

IDIOMAS, rápidamente, correctísimamente. Precios sorpresa. 211506.

MAESTRA: Preparación graduado escolar. Teléfono 217949.

MUJER: Matricúlate cursillo rápido corte, costura. Sierra. Cádiz, 6. 212275.

GUITARRA, clases. Tenor Fleta, 118. Tel. 272432.

DARIA clases mañana y tardes, latín, griego, francés, bachiller elemental. E.G.B. Graduado Escolar. Llamar: 252091. Mañanas.

GRADUADO escolar, equivalente a bachiller, preparación: 343869. Plaza Huesca, 3, principal.

CLASES particulares de guitarra, clásica y moderna. Santiago, 22. Tienda. Teléfono 222622.

NATACION, enseñanza, perfeccionamiento. Teléfono 356254.

UNIVERSITARIO físicas, clases matemáticas, física, química. 231489. Experiencia.

SE DAN clases E. G. B., bachiller elemental, latín, griego, francés. Mañanas y tardes. Llamar: 252091.

CLASES de matemáticas a domicilio por universitario con experiencia. Teléfono 255320.

ENSEÑO y bordo a máquina, precios económicos. Teléf. 375787.

BACHILLER, Ciencias. Graduado escolar. 412718.

FINCAS

VENDO piso, calefacción, céntrico, propio oficina. Razón: Vírgenes, 2, primero centro.

VENTA de pisos exteriores confortables y modernos en varios sectores. Espuelas, empresa constructora. Benavente, 15.

SE COMPRA tierra secano sin intermediarios. Teléfono 233671.

VENDO piso 5 habitaciones, ascensor y portería, mucho sol. San Juan de la Peña, 190. Igual cambiaría por otro más pequeño, cualquier sector. Verlo de 10 a 1 y de 3 a 6. 410309.

SE VENDE casa con 1.200 m2. de superficie, en barrio Santa Isabel, núm. 165. Ver de 12 a 14 horas los días festivos.

PADRE Manjón, núm. 29, vendo piso 4 habitaciones, calefacción central, exterior, por 480.000 pesetas total. Razón en portería.

VENDO piso 4 habitaciones, baño completa y cocina, 270.000, calle Numancia, 6 duplicado, primero dcha. Horas 9-12.

VENDO 3 pisos nuevos, 1.ª grupo, en Arzobispo Domenech. Teléf. 227812.

PARTICULAR vende piso como nuevo. Avda. Cataluña, 30, pral. izqda.

VENDO piso 3 habitaciones, verlo tarde y domingo mañana. Nuestra Señora del Agua, 10, entresuelo A.

VENDO piso económico, 4 habitaciones, con portería, gastos de portería 216, particular. De 11 a 2 y de 5 a 8. Maestro Estremiana, 8-10, tercero H.

VENDO piso. Razón: Barrio Nuestra Señora, núm. 31. Portería.

TORRERO, subvencionado. Llaves mano, 100.000 entrada. Tel. 219292.

VENDO local, en calle Escosura, 44, de 100 m2. Nuevas facilidades. Teléfono 355436.

VENDO local 88 metros, pago contado. Don Pedro de Luna. 253031.

VENDO piso 75 metros cuadrados, calefacción central, sector avenida Navarra, trato directo. Teléf. 377513.

VENDO piso 5 habitaciones, 95 m2., grupo 1.º, todo confort, 900.000 pesetas. Facilidades. Calle Cavia, núm. 10 primero. Teléfono 224810.

VENDO local acogido de 70 m2., o cambiaría por piso nuevo, acogido. Teléfono 293615.

OCASION: Piso 130.000. Agustina Aragón, 34, tercero.

VENDO local 85 m2., puertas a dos calles, sector próspero. Ilamar 2 a 10, al 226518. Sr. Arruebo.

VENDO piso muy barato San José. Teléf. 291626.

VENDO o arriendo pescadería. Avda. Madrid, 124. Portería.

FLOMAR, S. A.

Sastrería a medida
Confecciones para caballero, señora y niño
ALFONSO I, 13
TELEFONO 224788

COMPRARIA contado piso particular, calefacción, acogido .238727.

OCASION: Por traslado vendo piso precio constructor, facilidades. San Juan de la Peña, 131. Teléfono 296661.

MAGNIFICA inversión, terreno fachada carretera Madrid, 12.500 m2. Teléfono 222932.

GESTORIAS

GESTORIA «Aragón» toda clase de tramitaciones. Teléfono 223090. San Miguel, número 48.

HUÉSPEDES

HABITACIDNES dobles y sencillas, o pensión completa, calefacción. Teléfono 232934. Cerdán, 4, segundo tercera.

HUESPEDES particular económica. Tarragona, 19, tercero. 257729.

HUESPEDES, particular, teléfono. Olleta, 16, primero (Coso Bajo).

A PERSONA solvente y formal daré pensión completa. General Franco, 126, principal izquierda.

DORMIR, económico, calefacción. Sangenis, 37. Razón: Portería.

PARTICULAR. Universitarias, confort. Teléf. 254313.

TELEFONOS DE URGENCIA

BOMBEROS	22-22-22 y 23-77-09
CASAS DE SOCORRO: Paseo de la Mina	22-39-15
Clínica Facultad de Medicina	22-49-21
Sanatorio «San Jorge» (Delicias)	33-10-77
Cruz Roja	22-48-84
GUARDIA CIVIL: Comandancia	29-20-80
Servicio de Tráfico	29-21-51
GUARDIA MUNICIPAL	22-81-23
GRUAS GARCIA	22-09-93
HOSPITAL DISPENSARIO PUBLICO Ambulancias. Casa de Socorro. Cruz Roja	22-48-84
HOSPITAL MILITAR	25-08-07
HOSPITAL PROVINCIAL	22-19-65
POLICIA. Servicios muy urgentes	091
Jefatura Superior	22-67-21
Comisaría Arrabal	29-28-24
Comisaría Centro	21-78-86
Comisaría Delicias	33-28-37
Comisaría San José	22-69-85
Comisaría Estación Portillo	22-23-73
Comisaría Estación Arrabal	29-29-53
Policía Armada	22-67-10
PRACTICANTES DE URGENCIA	22-67-77
SEGURIDAD SOCIAL: Urgencias	21-59-95 y 21-59-96
Residencia «José Antonio»	35-57-00
Centro de Rehabilitación	34-47-06

LLAMADAS UTILES

AGENCIA DE VIAJES «WAGONS LITS»	22-61-41 y 22-69-16
TAXIS	22-27-02
TELEBEN (Telegramas por teléfono)	22-93-71
TELEX (Cabina pública 58077)	22-69-52

HUESPEDES a convenir. Vidal de Canellas, 8, segundo. Teléf. 255147.

PARTICULAR cede habitación exterior, sector cine París. Tel. 211833.

CASA particular desea dos chicos pensión completa. Teléfono 333861. Delicias.

PUNTO, S. L.

No lo dude. En cuestión de géneros de punto, nadie más punto que
PUNTO S. L.
Libertad, 16-18
Teléfono 23-65-75

RESTAURANTES

LA MARAVILLA
Punto obligado a la hora del aperitivo. «La Maravilla».

TRANSPORTES

DE Zaragoza a Barcelona: Ciurana. Teléfono 230874. Calatayud: Ciurana. Teléfono 213648.

TRASPASOS

TRASPASO, vendo alimentación, fruta, limpieza, local moderno, 70 m2., contado, con facilidad. Teléf. 373338.

SE TRASPASA local instalado. Diez mil pesetas y novecientas al mes. Teléfono 291710. Señor Grimal.

TRASPASO taller céntrico propio para fontanería y electricidad, poca renta. Teléf. 236189.

TRASPASO local, punto muy comercial, alquiler muy barato. Tel. 375442.

TRASPASO buena tienda, Sirve además para taller o almacén. Por jubilarme la daré barata. Razón en ella. Conde Viñaza, 35. Delicias.

CEDO carnicería sin traspaso, valor herramientas. Teléfono 291416.

TRASPASO tienda, revistas y prensa. Lasierra Purroy, núm. 119.

SE TRASPASA puesto pescados. Teléf. 233670.

TRASPASO por no poder atender bar San Francisco. Fernando Católico, 37, esquina a plaza San Francisco, precio interesante.

TRASPASO pollería en Mercado San Vicente Paúl. Por no poder atender. Tel. 224658.

TRASPASO tienda en Andrés Vicente, 27. Razón: esquina Ciudadela y calle Barcelona. Tel. 274556.

SE TRASPASA tienda vinos Tel. 337389.

TRASPASO o vendo autoservicio alimentación, su mejor inversión. Salvador Minguijón, 31.

VARIOS

RESTAURACIONES de tapicerías, sillerías y tresillos. Muebles Olimpia. Paseo de Cuéllar, 7. Teléfono 274414.

PERRERAS Sankeli. Lujo caza y guarda. Director comercial: Santiago Cuenca López. Oficinas: Santiago Lapuente, 7. Teléf. 295173. Particular: Valle de Broto, 15, noveno D. Teléf. 292961.

ALBAÑILERIA todo tipo, presupuestos, con gremios. Rapidez y garantía. 273503.

DECORACION en escayola, cualquier clase de trabajo. Muchos modelos de plaqueta, económicos, rapidez. Cotano. 339992 - 375834.

PINTOR - empapelador, oferta invierno. Comprando nuestros papeles los colocamos gratis. Todos los muestrarios. 216638.

DECORACION techos escayola con placas acústicas «Interfón». Barcelona, 112. Teléf. 333472.

CONTRATISTAS, reparación, trócolas. Adriano VI, 18. Teléf. 273299.

CARPINTERO, especial muebles cocina. Económico. 293206.

CONSTRUIMOS naves chalets, reformas bares, tiendas. Facilidades pago. 235781.

COLCHONERO, arregla, varea, confecciona toda clase colchones. Teléfono 214320.

ALBAÑIL, presupuestos, reformas, tejados, tuberías. Salimos pueblos. Teléfono 335143.

CARPINTERO a domicilio, toda clase de trabajos 297469.

PINTOR - empapelador. Presupuestos al día. 299647.

PINTOR, económico, rapidez en sus trabajos. Teléfono 214056.

ALBAÑIL. Tejados, tuberías. 378197.

FONTANERO, rápido. 340894

ALBAÑIL. Reformas en general. Trabajos urgentes, todos trabajos serán garantizados a presupuesto. 371404.

VENTAS

SABORINA Soro.

SORO. Jabones, detergentes.

EN CAMBRILS vendo apartamento amueblado, apto para siete personas, a doscientos metros playa. 310.000 pesetas a convenir. Razón: Teléf. 93-389-04-89.

DERRIBOS calle Imperial venta de toda clase de materiales. Calle de Predicadores, número 40. Teléfono 216456.

BRAULIO Botaya Palacios vende 150 parejas y 60 a punto parir de ganado lanar, más 30 cabras.

VENDO mobiliario cocina metálico, nuevo, fregador doble «Roca», lavadero motor, mármol. Teléf. 226466, 9-10, 13-16.

VENDO sinfonola y enseres bar. García Sánchez, 32, pral. D.

VENDO calentador butano «Corberó», seminuevo, de 5 litros. Tenor Fleta, 13-15, sexto izquierda.

VENDO perro y perra caniche, enanos. Tienen dos meses. Cada uno seis mil pesetas. Tel. 211287.

VENDO cachorro perro lobo de tres meses. Teléfono 227766.

POR traslado, cocina eléctrica, muebles, comedor y cocina, televisión, todo buen estado, económicos. Teléf. 224319.

VENDO 200 parejas, 200 pariendo. Ismael Marín. Teléfono 49. La Almunia.

VENDO silla inválido plegable, con ruedas, seminueva. Avda. San José, 13. Manuel Martínez.

VENDO 100 ovejas, cincuenta corderos comiendo, y cincuenta con corderos quince días. Máximo Gazol Lanaja (Huesca).

VENDO cepilladora combinada. Llamar teléf. 415048

VENDO vaca recien parida 6-8 litros. Barrio Sta. Isabel. San José, 42

GUIA MEDICA DE ZARAGOZA

DOCTOR BERNAD
CIRUGIA ESTETICA
INDEPENDENCIA, 3, 4.º — De 5 a 7 — TELEFONO 22-10-60

ANGIOLOGIA

E. GUALLAR BRUMOS. — Trastornos de la circulación de la sangre: varices, úlceras de las piernas, flebitis lumbar. Calvo Sotelo, número 42. De doce a una y de cuatro a siete. Teléfono 22 76 50.

APARATO DIGESTIVO

(Medicina y cirugía)
DOCTOR MOLINER. — Estómago, hígado, intestinos, afecciones ano rectal. Consultas: de cuatro a siete. Calvo Sotelo, 36. Teléfono 22 88 96.

ENFERMEDADES DE LA PIEL

DR. ANTONIO ZUBIRI. — Piel. Radioterapia cutánea. Consulta: de 5 a 7 y previa petición de hora. General Franco, 94. Teléfono 22 65 42.

DR. MARRON GASCA. — Cancerología cutánea, radioterapia superficial. Consulta: de cuatro a siete. Teniente Coronel Valenzuela, número 5, segundo. Teléfonos 23 10 33 y 23 18 40.

REUMATISMO

M. FERRER. — Enfermedades de los huesos y articulaciones (reumatismos y ciática). Albareda, 6, escalera 1.ª planta 2.ª, letra C. Consultas: de 3'30 a 6'30. Teléfono 23 52 41.

ANGEL BUENO GARCIA. — Diplomado en Reumatología. San Vicente de Paúl, 1, principal B. Teléfono 23 31 30.

DR. CALATAYUD. — Parálisis, reuma, ciática. Consulta: Calvo Sotelo, 7, segundo A, derecha. Teléfono 29 01 42.

HEMORROIDES FISURAS

Sin operación, **L. MARTI CORNEL.** — Consulta: de once a dos. General Franco, 43, entresuelo. Teléfono 22 65 43.

OFTALMOLOGIA

(Enfermedades y cirugía de los ojos)
R. PEREZ ARAMENDIA C. — Consulta: Alfonso I, 23. De 11 a 1 y de 5 a 7. Teléfono 23 65 59.

OTORRINOLARINGOLOGIA

RAMON MARTINEZ BERGANZA. — Avenida de Goya, 58. Teléfono 22 06 49. De 4 a 5, menos sábados y festivos. Horas convenidas.

PULMON Y CORAZON

DR. ENRIQUE NAVARRO SALAS. — Médico ex interno C. S. Valdecilla. Rayos X. Electrocardiografía. Pruebas alérgicas. Costa, 3, segundo derecha. Teléfono 22 38 08.

VENEREO - PIEL ANALISIS

DR. BUSTAMANTE. — Urinarias, fimosis. Consultas: de 10 a 1 y de 6 a 8. Azoque, 4. Teléfono 23 08 69.

ORTOPEDIA ARAGONESA

Técnico ortopédico: EUSEBIO LUIS BUIL
Piernas de ventosa, en plástico, duraluminio y fibra sintética, ALEMANAS y fabricadas en nuestros talleres
Brazos de ventosa, con mano rotatoria, ALEMANES
Férulas, corsés y collaretes cervicales, en plástico
Aparatos de parálisis, en duraluminio
Cumplimento toda clase de recetas médicas. Visito a domicilio
Talleres y consulta: IBOR, 19 — Teléfono 29-39-13 — ZARAGOZA

Julián Teixeira Palomar
CIRUGIA Y ENFERMEDADES DE LA MUJER
PARTO DIRIGIDO
Consulta desde las 11 y previa petición de hora
Calle del Doctor Cerrada, 24-26 Teléfono 235125

FARMACIAS DE GUARDIA PARA HOY

FARMACIAS DE SERVICIO DIA Y NOCHE

Albareda, 3; Antonio Bravo, 12; avenida de Pablo Gargallo, 63; Castelar, 71; Coso, 125; García Sánchez, 22; Rodrigo Rebolledo, 43; San Juan de la Peña, 155, y Santa Teresa, 3.

FARMACIAS ABIERTAS DESDE LAS NUEVE DE LA MAÑANA HASTA LAS ONCE DE LA NOCHE

Albareda, 3. — Gabás. — Teléfono 220702.
Antonio Bravo, 12 (Parcelación Vicente). — Laborda. — Teléfono número 332290.
Avenida de Cataluña, 71. — Salanova. — Teléfono 295178.
Avenida de Madrid, 101. — Torner. — Teléfono 332990.
Avenida de Pablo Gargallo, 53 (Química). — Nuño. — Teléfono número 231124.
Berenguer de Bardají, 42 (Delicias). — Tarancón. — Teléfono 258238.
Castelar, 71 (San José). — Muniesa. — Teléfono 414686.
Coso, 125. — Casaña. — Teléfono 293747.
Don Jaime I, 23. — Bergua. — Teléfono 223674.
García Lorca, 6 (final San José). — Arias. — Teléfono 372827.
García Sánchez, 22. — Ramírez. — Teléfono 250775.
Lasierra Purroy, 5 (Torrero). — Muñoz-Hernández. — Teléfono número 271586.
Miguel Servet, 23. — Almárcegui. — Teléfono 226386.
Paz, 25. — Pérez Navarro. — Teléfono 230555.
Rodrigo Rebolledo, 43 (Las Fuentes). — Blasco. — Teléfono 236339.
San Juan de la Peña, 155. — Vicente Pérez. — Teléfono 291182.
San Pablo, 51. — Moral. — Teléfono 224323.
Santa Teresa, 3. — Pérez Ezquerra. — Teléfono 255892.

NOTA. — Los servicios de oxigenoterapia pueden solicitarse en todas las farmacias, o avisando directamente al teléfono 257253.

BOLSA UNIVERSITARIA DE TRABAJO

OFERTAS

Se precisa universitaria para cuidado de niños, quedándose a dormir en casa de la familia. Ref. 72200.

Se precisa universitaria para cuidado de niños y compañía de señora mayor, que no tenga un curso completo. Tendrá que residir con la familia. Ref. 72202.

Se precisan estudiantes mejicanos, nicaragüenses y colombianos. Referencia 72208.

DEMANDAS

CLASES PARTICULARES DE CIENCIAS

Estudiante de Veterinaria, primer curso. Ref. 720032.
Estudiante de Ciencias, tercer curso. Ref. 720033.
Estudiante de Ciencias, cuarto curso. Ref. 720034.

CLASES PARTICULARES DE LETRAS

Estudiante de Filosofía, cuarto curso. Ref. 720371.
Estudiante de Filosofía, segundo curso. Ref. 720372.
Estudiante de Filosofía, segundo curso. Ref. 720373.

SECCION DE TRABAJOS DE ENCUESTAS

Estudiante de Ciencias, primer curso. Ref. 721367.
Estudiante de Filosofía. Ref. 721368.
Estudiante de Comercio. Ref. 721369.

TRABAJOS PARTICULARES DE EMPRESA

Estudiante de Comercio, segundo curso. Ref. 721842.
Estudiante de Medicina, segundo curso. Ref. 721843.
Estudiante de Filosofía, segundo curso. Ref. 721844.

SECCION DE CUIDADO DE NIÑOS

Estudiante de Derecho, primer curso. Ref. 721202.
Estudiante de Filosofía, tercer curso. Ref. 721203.
Estudiante de Comercio. Ref. 721204.

SECCION DE CUIDADO DE NIÑOS (régimen de urgencia)

Teléfonos 340150, 219631 y 376918

Dirigirse a Centro Guía del Patronato de Obras Docentes del Movimiento. Sanclemente, 4, primero. Teléfono 230148.

ESPECIALISTAS EN MOTORES DIESEL

15.000 PESETAS MENSUALES + PAGAS EXTRAORDINARIAS
ofrecemos a aquellos MECANICOS ESPECIALISTAS en DIESEL que deseen trabajar en importante taller y que demuestren ser auténticos especialistas.
Interesados, llamar al teléfono **34-43-27,**
a partir de las **9 de la noche**
Ref. Of. Colocación 6.344

PULSO DE NUESTROS PUEBLOS

ZUERA

LA CARRETERA, CON DOS CURVAS PELIGROSAS. ● EL PROBLEMA DEL AGUA, EL MAS URGENTE. ● «LA ESTACION DEPURADORA DE AGUAS EMPEZARA A CONSTRUIRSE DENTRO DE DOS MESES», DICE EL ALCALDE. ● UN PRESIDENTE DE FUTBOL, ENTUSIASTA. ● «QUE TODOS TENGAN PACIENCIA CON LO DEL CAMPO». ● UNA IDEA DEL CURA: LA CASA-COLONIA VERANIEGA DE ANSO. ● UN COLEGIO-INTERNADO CON CASI CUATROCIENTAS VACANTES. ● PUILATOS SE HUNDE. ● «EL AÑO VA A SER MALO», DICE JOSE TARATIEL. ● ¿SE VAN LAS MONJAS? ● «¡DE COLORES!»

POR EL REPORTER VOLANTE JUAN JOSE HIJAZO

NUESTRA PRIMERA PARADA

Lo fue en la gasolinera "Gran Zufaria", propiedad de Ramón Carrera y de la que es encargado Francisco Echegoyen. Hemos hablado con algunos de los hombres que forman la plantilla; otros no estaban de turno. Luis Pérez, Eugenio Barrios, Angel Aso, José Andrés Pinilla, Francisco Javier Echegoyen y Angel Cantín Lambán. Este último no está. Me dicen sus compañeros que ahora se jubila, habiendo estado ocho años y siempre en el turno de noche, lo que es un mérito de destacar. Como administrativo figura José Manuel Rodríguez.

Más adelante hemos conversado con José Padilla, que trabaja en el Servicio Nacional de Productos Agrarios. Me indica que puedo ir al silo, donde me atenderá José María López. Sin embargo, lo dejamos para más tarde y no pudo ser.

EN EL PUEBLO

Lo primero que llama la atención, nada más llegar, son las dos curvas de la carretera, verdaderamente peligrosas y que, como algunos me comentan, ya han sido la causa de más de una desgracia.

Entro en el "Spar", en el que la dueña, Emilia Lahuerta, es la única que me da el nombre. Me dice que se vende poca cosa. Solamente lo necesario, y de lujos, nada. Hay varias clientas. Todas hablan, pero son reacias a dar su nombre, por lo que no insisto.

Cuando ya salía, ha llegado María del Carmen Latorre. Es una muchacha, y ésta sí que ha hablado, al fin. Dice que necesitan un club de reunión, discoteca y una piscina. Entran nuevas clientas, que se animan. Antonia Lorente, de Vistabella, me dice que pongan depósitos nuevos para que llegue el agua al barrio alto del Ensanche. Otra ha sido Leonor Arrieta, de Bolea, de ochenta y dos años. Me dice que lleva viviendo sesenta años en Zuera.

EL PROBLEMA DEL AGUA

Jesús Pueyo atiende una carnicería. Dice que se vende regular, ya que, aunque se mata en el pueblo, la carne es cara. Hay varias clientas. Algunas me han dado su nombre: Milagros Larriba, Pilar San Agustín y Luisa Romé. Coinciden en que hace falta el agua en la parte alta y una purificadora. Añaden que no hay depósitos acondicionados.

Julián Aísa es el dueño de una tienda de comestibles. Tenemos de todo —dice—, pero caro. En cinco o seis años se ha encarecido la vida. María Pilar Nasarre también comenta que el agua de las casas es muy mala. Mariano Cura, que estuvo en Francia, y Francisco Palá Labasa, jubilado, también señalan como principal problema el del agua.

En el Banco Zaragozano quisimos hablar con el director, pero nos dijo que no quería decir nada ni hacer ninguna declaración.

Ya en la calle, nos hemos acercado a Luis Canz Nasarre, de cincuenta y siete años: es un simpático vendedor de "Los Iguales" y de lotería, quien en su carrito de inválido intentan repartir suerte ya desde hace nueve años.

La farmacia de don José María Pérez está atendida por una auténtica enciclopedia de la hermosura en tres tomos: María Pilar Monterde, Elena Lafuente y María Pilar Solanas. Viéndolas, no nos imaginamos que los jóvenes, como más tarde oiremos sean "muy aburridos". Me dicen que hace falta un polideportivo, discoteca y una cafetería buena. Elena pide un instituto.

Han entrado algunas clientas. Isabel Val de Civera, que dice ser el agua potable y los depósitos el problema principal; luego echa en falta un casino. La señora de Berdún desea un polideportivo, y María Salud Gazulla quiere para Zuera muchas industrias, el "gordo" de la lotería y que no falte trabajo. Hay quien me ha dicho que el asunto de los depósitos "es una vergüenza", y que si hubiera una avería se crearía un problema tremendo.

En la Telefónica, debido al ininterrumpido sonar de los timbres, apenas hemos podido hablar. Están de servicio María Pilar Aísa y Merche García. La encargada es Pilar Auré, y forman plantilla, además, Irene Lasheras (¡de colores!), Carmina Pérez y Loli Simón.

El matrimonio Jesús Alcañiz y Mercedes Crespo son dueños de "Vé-Gé". Dicen que, a la hora de vender, de todo toca. La clienta Teresa Alcañiz, hermana del dueño, dice que hacen falta unas escuelas mejores que las que tienen. Carmen Escuer pide una Escuela de Artes y Oficios. Y Tere Padilla no pide nada.

En la calle Romualdo Fortacín, de setenta y un años, que se dedicó a comestibles, está partiendo leña. Cerca, en la Relojería Garoña, está don Fermín, su dueño. Me asegura que se estropean relojes a montones.

Una vista de la iglesia parroquial de San Pedro Apóstol

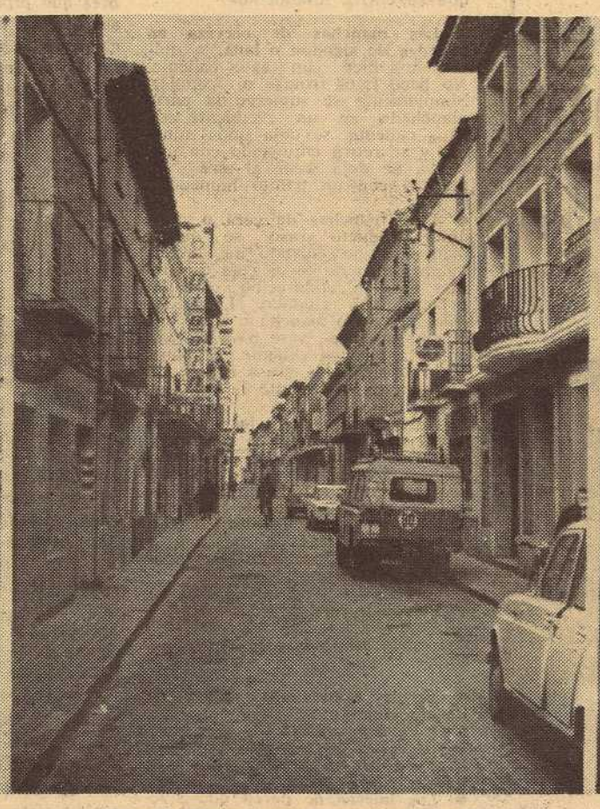

La calle Mayor, arteria comercial de Zuera

Grupo en el barrio del Portazgo

EN EL ALCALDIA

Nos recibe y atiende don Ricardo Gonzalvo Tolosana, alcalde de Zuera desde el 23 de julio de 1966; estando presente en la entrevista Roberto Boned, corresponsal de AMANECER.

—¿Forman el Concejo?

—Primer teniente de alcalde, Antonio Nasarre; segundo, Antonio Marcén; concejales: José Fortacín, Mariano Sancho, Miguel Millán, Antonio Rodríguez, José Bosque y Antonio Milián.

—¿Ultimas mejoras realizadas?

—El "Polígono", que está en su tercera fase de construcción, ya que mejoras en el pueblo se han hecho muy pocas.

—¿Qué se va a hacer en un inmedito futuro?

—El complejo deportivo y como más urgente (el proyecto va a salir ahora a subasta), la estación depuradora de aguas, que empezará a construirse dentro de unos dos meses.

—Los vecinos del barrio alto se quejan de la falta de agua. ¿Quedará solucionado este problema?

—Con la estación depuradora vendrá el poner contadores y se controlará el agua; por lo que, sin duda alguna, el agua llegará al barrio alto.

—¿Qué me dice del polideportivo?

—Se ha hecho un anteproyecto. Las instalaciones constarán de dos frontones, tres pistas de tenis y tres piscinas: olímpica, para niños y una tercera normal. Además habrá un nuevo campo de fútbol y otras instalaciones para atletismo.

—¿Tranquilizado el vecindario con relación al campo de maniobras.

—Efectivamente. A Zuera ya no le afecta nada, va por el mismo linde del término. Y creo que a Zuera no le cogerán ninguna hectárea nunca, porque es el único pinar que tiene la provincia de Zaragoza, y lo respetarán, ¡seguro!

—¿Hay emigración?

—No. Al revés. Hoy falta mucha mano de obra en Zuera.

COLONIA VERANIEGA EN ANSO

Hemos hablado con Carmelo Zubieta. Es corresponsal de la Obra Sindical de Previsión y Seguridad Social de la Agricultura.

—¿Cometido?

—Abarca toda la seguridad social del campo: filiación de los trabajadores, pago de prestaciones, tramitación de expedientes, asesoramiento, etc.

—¿Algo especial?

—Sí. La obra extraordinaria de la Colonia Veraniega de Ansó, para todos los niños de Zuera especialmente. Fue idea del señor cura, y se compró la casa a la "Cáritas" de Huesca, que con el adecentamiento y demás ha supuesto el medio millón de pesetas.

—¿De dónde salió el dinero?

—De aportaciones particulares, rifas y tómbola pro Casa de Ansó.

Colegio de San Gabriel e instalaciones deportivas

EN LA HERMANDAD

En ausencia del presidente, hemos hablado con Antonio Milián, secretario-contador de la Hermandad.

—¿Cabe en Zuera la concentración parcelaria?

—No creo que cuaje, a pesar de que se ha hecho un estudio. Realmente creo que es un sueño y que no se llevará a cabo.

—¿Cuál es la posición de la Hermandad?

—Es múltiple. Defiende al agricultor en sus intereses; se ocupa de los censos, estadísticas; sirve de puente ante los Ministerios; aconseja en todo lo referente a los diferentes aspectos de la cosecha de cereal, maquinaria, encuadramiento en la Mutualidad; controla caminos vecinales, etc.

—En número redondos, ¿cuántas cabezas de ganado hay en el término municipal de Zuera?

—Unas trece mil ovejas, sin contar los corderos, más unas tres mil de Ontinar. Cerdos habrá en total unos mil trescientos, y aproximadamente el mismo número de vacuno.

Puilatos, un pueblo que se hunde. Vista del templo parroquial

MANUEL GONZALEZ MURILLO, CASI TATARABUELO

Es el más anciano. Tiene noventa y cinco años, aunque no los aparenta. Es un hombre menudo, seco pero fuerte. Nació en San Juan de Mozarrifar, si bien lleva en Zuera desde los siete años. Vive con su hijo Francisco, que está casado con Trinidad Cura.

—¿Cuántos hijos tiene usted, don Manuel?

—Nueve. Los dos mayores viven en Francia.

—¿Y sus nombres?

Con ayuda de Francisco, hemos ido anotándolos todos: Mariano, María, Jerónima, Eusebia, Manuel, Clemente, José, Francisco y Victoriano. Tiene veintinueve nietos y treinta bisnietos. Una bisnieta, Alicia, que vive en Francia, va a tener un hijo, que será el primer tataranieto. Una buena descendencia, sí señor.

Me dice que, en sus años mozos, fue corredor de atletismo y recibió de premios un pollo y, otras veces, seis pesetas o diez, como máximo. Se libró por un año de ir a Cuba y cumplió el servicio militar en Figueras. Le gustan mucho los toros y el fútbol, por televisión. Un día se levantó a las tres de la mañana para ver una pelea de boxeo televisada.

Otro de los más ancianos es Teodoro Crespo Diestre. Tiene noventa y cuatro. Hemos hablado con su hijo Teodoro. Otros hijos son Francisco, María, Domingo y Carmen. Tiene cinco nietos y tres bisnietos de una nieta que vive en Francia.

CON EL PRESIDENTE DEL C. D. ZUERA

Se llama Antonio Candial Laguata y lleva como presidente desde hace cuatro años. Me dice que andan algo apurados económicamente, ya que tres equinos llevan mucho gasto. Tienen unos trescientos socios.

—¿Junta Directiva?

—Vicepresidente primero, José Pradel; vicepresidente segundo, Ernesto Ibarzo; secretario, Angel Mallada; tesorero, Luis Otín; vocales: Luis Cereza, Antonio Arguilé, Andrés Sus, Fernando Ligorred, Lorenzo Acín, Luis García.

—¿Ayudas?

—El Ayuntamiento nos concede veinte mil pesetas anuales. Ahora, para el campo nuevo, confiamos en que la Federación nos ayude. Es idea mía que todos ayudemos, como se ha hecho en otras partes, con horas y trabajo, y hasta con los tractores. Y que se empiece en seguida, pero que lo que se realice se haga bien hecho.

—¿Entrenadores?

—En Primera Regional, Vicente Abad; en Segunda Regional, José Aguilé, y en el equipo infantil, José María Aso.

—¿Podría nombrarme las tres plantillas?

—Vaya tomando nota. En Primera Regional: Emilio Rodríguez, Angel Ligorred, Antonio Marcén, Luis Jaso, José Gazol, José Marcén, José Villar, Antonio Conde, Jesús Larqué, Guillermo Val, Manuel Sus, Fernando Carrillo, José Sancho, Santiago Navarro, Jesús Martín, Fernando Blas y Antonio Otín.

—¿Y los de Segunda?

—Carmelo Navarro, Ernesto Simón, Angel Jiménez, Javier Juste, Angel Labasa, Manuel Colón, Javier Romé, Felipe Tomey, Mariano Nadal, Angel Armalé, José María Sanmartín, Manuel Aznar, Alvaro Aísa, Javier Gonzalvo, José Murillo y José López.

—¿Faltan los infantiles?

—Javier Ligorred, Angel García, José Bernad, Mariano Marcén, Ramón Alcubierre, Javier Arguilé, Pascual Lambán, Luis Delatorre, Francisco Imaz, Angel Lanuza, Fernando Nadal, Jesús Imaz, Emilio Aísa, Julián Imaz y Manuel Imaz.

—¿Proyectos?

—Como ya le he dicho, el campo. Además, en la asamblea, expondremos eliminar el equipo "B", suprimir el infantil y formar un juvenil. Con lo que nos quedaríamos con dos equipos, regional de Primera y juveniles.

—¿Algo más?

—Sí. Pedir a los aficionados que tengan paciencia con lo del campo, que ya llegará.

EN LA CASA PARROQUIAL

Llegaba en aquel momento el señor cura, quien nos ha atendido muy amablemente. Se trata de don Manuel Clavero Montañés, que lleva en Zuera cinco años y medio. Vino de Valjunquera (Teruel). Colaboran con él los PP. Pasionistas.

—¿Qué fiestas se celebran en Zuera?

—A la Santísima Virgen del Salz, el segundo día de Pascua de Pentecostés, y las de San Licer, el 26 de agosto.

La iglesia parroquial —me ha dicho— lleva la advocación de San Pedro Apóstol. Ha sido restaurada bastante, pintándose totalmente, y se ha hecho la electrificación de campanas. También se ha puesto la calefacción y se ha comprado una casa para colonias de verano para los niños, en Ansó. Actualmente se están preparando los planos para una guardería infantil, que solucionará el problema más acuciante que se tiene en la actualidad; juntamente se hará un parque de recreo para los niños.

—¿De dónde le vienen las ayudas?

—El presupuesto corre íntegramente a costa de la Parroquia. No ha habido otras ayudas que las del pueblo. La feligresía se ha portado muy bien, aportando todo el dinero para las obras que se han realizado hasta la fecha.

—Estos cambios que se vienen operando en la Iglesia actualmente, no en el fondo, sino en la forma, ¿cómo los ha acusado la cristiandad de Zuera?

—Bastante bien. Con conciencia de lo que se necesita en estos tiempos. Con una concienciación que nos lleva a una práctica más intensa y más consciente de nuestros deberes como cristianos.

—¿Cómo ve usted a la juventud de Zuera?

—Igual que toda la juventud de otras diócesis. La juventud es consciente de su responsabilidad y, al mismo tiempo, también del deseo que impera en sus corazones de transformar el ambiente y la vida de los pueblos para que los mismos lleven una vida más en conformidad con la justicia, la verdad y la caridad del amor.

—Tengo buenas referencias sobre el Movimiento de Cursillos de Cristiandad, ¿qué puede usted decirme?

—Está muy enraizado en la Parroquia, tanto por parte de los hombres como de las mujeres. Puedo decir que, gracias a estos cursillistas, ayudados por hombres y mujeres de buena voluntad, se ha podido llevar a cabo cuanto se ha hecho en la Parroquia. Son personas que trabajan y están pendientes del bien de sus hermanos. Y no regatean esfuerzos por conseguir la elevación moral, religiosa y cultural de los hombres y mujeres de la Parroquia.

—¿Desea añadir algo más?

—Sí. Que estoy muy agradecido de la colaboración que me han prestado desde mi toma de posesión, y pedirles que no se desanimen por las circunstancias adversas que podamos atravesar. Y que estemos todos unidos para poder llevar a cabo todos estos planes en favor de la prosperidad de Zuera, que al fin y al cabo es nuestro pueblo y al cual llevamos grabado en el corazón.

Hasta aquí las palabras de este cura, lleno de inquietudes y ganas de laborar por el bien de todos. El, junto a sus feligreses, organizan charlas, semanas de la familia, cursillos prematrimoniales, ejercicios abiertos, charlas para la juventud, etc.

COLEGIO SALESIANO SAN GABRIEL

Pertenece a los PP. Pasionistas. En él se imparte Bachillerato elemental y superior, y Educación General Básica, hasta quinto y sexto; si bien el curso que viene tendrán ya todos los niveles. Posee un magnífico complejo deportivo, con dos piscinas, tres campos de fútbol, cinco frontones y dos pistas. Las aulas son amplias y tiene un laboratorio bien montado.

Hemos dialogado largo y tendido con el padre Daniel Mancebo, superior, y con el director técnico, padre Julio Redondo. Son diecinueve de comunidad y tienen un centenar de estudiantes en el Seminario Menor.

—¿Qué alumnado tienen?

—En Bachillerato, cienco cinco. Y en E. G. B., ochenta y cuatro. Sin embargo, tenemos sitio para trescientos setenta y un alumnos más. Y un internado, que es ideal tan cerca de Zaragoza, en el que caben trescientos internos.

—¿A qué se debe esta cantidad de vacantes?

—Quizás es que no hemos hecho propaganda. Esto es un auténtico pulmón, por lo sano que es. Y tenemos un profesorado joven. Se piensa poner un servicio de autobuses para los mediopensionistas.

—¿Qué tal las fiestas del Colegio?

—Se iniciaron el domingo, día 25. Y con dicho motivo fue traída la antorcha olímpica, desde el Pilar, en turnos de ocho alumnos, por la carretera de Peñaflor.

PUILATOS SE ESTA HUNDIENDO

Pertenece al término municipal de Zuera, y está a cuatro kilómetros. Allí nos trasladamos. Hemos visto casas e iglesia agrietadas, y el terreno falla, como si se tratara de una zona sísmica.

—Cuando estamos en la cama —me dice una vecina— se oyen ruidos.

Hemos visitado varios lugares, acompañados de Carmina Tomey, y por todas partes se ven casas apuntaladas, grietas y el terreno que ha cedido.

En Ontinar, nos atiende mosén Jaime López-Lapuente, ecónomo de Ontinar y encargado de Puilatos. Lleva casi cinco años. Me dice que el Ayuntamiento, casa del maestro, teléfonos y la casa del alcalde, se han movido y están llenas de grietas. La iglesia ha habido que cambiarla al local adjunto. Me dice que el ingeniero del I.R.Y.D.A. estuvo hace días. Están estudiando qué se va a hacer.

Y lo que se haga debe hacerse pronto, ya que los vecinos, unos ciento ochenta, están asustados.

BARRIO DEL PORTAZGO

De regreso hemos parado en «Las Parras». Su dueño es Damián Sebastián. Me dice que normalmente los clientes son camioneros; también algún turista. Allí están Lorenzo Murillo y Andrés Pradel, que dicen que hacen falta más puestos de trabajo, que el agua es mala y que, en vez de cogerla del río, deberían hacerlo del canal de la Violada.

También hablamos con José Murillo, quien nos comenta que la Segunda Cadena de TV. no se ve bien, y en algunas zonas, nada. Junto a ellos están Jacinto Pueyo y Antonio Aibal. Los dependientes son Angel Arrieta, Angel Rodríguez, José Agut y Ramón Moros. Los dos primeros, de diecinueve y veinte años, dicen que hace falta una discoteca, mejor ambiente, una piscina y que llegue el agua al Portazgo. Jacinto Pueyo, que fue portero del Zuera en 1955-56, insiste en el polideportivo, y pregunta: «¿Qué pasa con el polideportivo?»

En el «Mesón Don Manuel» hablo con don Antonio Carmona, que me dice era tío de Miorgo (q.e.p.d.). Está casado con doña Elisa Padilla, que es la dueña. Añade que los platos típicos que sirve son conejo escabechado, codorniz estofada y pollo ahumado.

EN UN CAMPO DE CAÑAS

He parado junto a la carretera, al ver a unos labradores en plena faena. Me han invitado a un trago de vino que, por las prisas, y por tenerlo a la otra punta del campo, no he podido probar.

Allí están José Seral, José Taratiel y Silvestre Taratiel, guarda jurado. Este último pregunta que por qué no tiene el agua puesta el barrio del Portazgo, siendo que Zuera la tiene. Hay quien añade que, en Madrid, consta que Zuera tiene agua. También se ha acercado Angel García Quiles.

José Taratiel entiende mucho del tiempo, de las cosechas... Y me dice que el año va a ser malo, porque las cañas no echan espigón, y, según el «hombre de la florecica», esto indica mal año. Para ser buen año, por lo menos el ochenta por ciento de las cañas deben echar espigón. Y, a nosotros, nos admira la seguridad que pone en sus palabras. Y cuando él lo dice...

DE NUEVO EN ZUERA

Hemos subido al barrio alto «El Ensanche». Allí parecen estar las viviendas más antiguas del pueblo. Así me lo confirman unos vecinos. He podido comprobar que no tienen agua. Existe una fuente (?) de la que solamente mana un hiillo de agua apenas imperceptible. Me dicen que hay que estar horas para llenar unos cubos. Y que es muy mala. Me hablan del pésimo alumbrado existente.

Son gentes sencillas las que viven aquí, y se merecen que estos problemas se resuelvan cuanto antes, porque son problemas urgentes.

Al bajar me he encontrado con un grupo de muchachas, que al principio no se atreven a decir nada, solamente ríen y pretenden que sea la de al lado la que inicie la charla. Son Mari Carmen Ligorred, de quince años; Laura Arque, de catorce; María Pilar Andrés, de trece; María Luisa Pradilla, de quince; Mercedes Colón, de trece, y Anabel Pradilla, de trece. Me dicen que faltan diversiones y más unión, y una piscina y un centro de reunión. Sobre los chicos hay división de opiniones. Todas coinciden en que son muy «majos» para tratarlos, pero... Creo que quisieron decir que les falta algo de sal. ¿Es así?

Entro en la Expendeduría número 1, que atienden Antonio Carrasco y su esposa, María Blas. Me dicen que no se fuma mucho, y, parodiando a la «tele», aseguran que en el pueblo «fuman menos porque sabe mejor». Antonio Carrasco echa en falta una piscina, un casino y algo para la juventud.

No hallamos a José Miguel García, cuya opinión sobre problemas e inquietudes de la juventud nos hubiera gustado conocer.

Hemos entrado en el Club de Ancianos, con su sala de televisión y su amplio comedor, todo muy limpio. No está la encargada y no me saben dar ningún detalle. Dejo mi tarjeta, para que me remitan alguna información, pero nada llega. Lo sentimos.

CON JOSE URBIETA GALE

Es jefe de la Agencia Comarcal del Servicio de Extensión Agraria. Nos ha causado grata impresión y lo hemos visto conocedor de su actividad y con unas ganas tremendas de laborar por el bien común. La Agencia de Zuera lleva funcionando desde 1956 y atiende a diez localidades.

—¿Su misión?

—Trabajar con la población rural para que, aprovechando mejor sus propios recursos, eleven su nivel de vida.

—¿Aspectos más importantes de su trabajo?

—Son cuatro: explotaciones, comunidades, hogar y juventudes.

—Defínalas.

—Explotaciones engloba cuanto pueda interesar al agricultor o ganadero, y le pueda ayudar a aumentar su rentabilidad. En comunidades, se fomentan cuantos fines requieran la unión de recursos y voluntades de un grupo afectado: desde cooperativas hasta la construcción de un parque infantil, pavimentación de una calle, etc. El aspecto de hogar atiende y orienta las necesidades del ama de casa. Por último, con juventudes abarcamos ya a toda la población rural, procurando mejorar la formación de los jóvenes, de ambos sexos, integrándolos en los Planteles de Extensión Agraria.

CON LA SUPERIORA DE LAS HERMANAS DE SANTA ANA

El Colegio de Nuestra Señora del

(Pasa a la página siguiente.)

Junto a la galera, el tractor y el auto-pullman, signos de progreso

Mujer

EL MAQUILLAJE PARA PRIMAVERA-VERANO

* SERAN TONOS SUAVES, NOS DICEN DOS PROFESORAS DE COSMETICA

Las señoritas Concha Espejo y María Teresa Burriel, profesoras de cosmética. — (Foto MONGE.)

Posiblemente Eva ya se maquillara en el Paraíso, no lo dice el Génesis, pero los más inmediatos hallazgos arqueológicos y los testimonios históricos, nos hablan del uso de productos diversos con los que la mujer pretendió resaltar su natural belleza o disimular, algunas veces, sus también naturales defectos. La cosmética nació, pues, posiblemente, en la Edad de Piedra y pervive en la Edad Atómica.

Las señoritas Concha Espejo y María Teresa Burrial están desarrollando en nuestra ciudad un curso de cosmética entre profesionales del ramo de perfumería, peluquería y establecimientos de belleza. Conocer los secretos de la mujer, tras el maquillaje y orientarlas a ellas para que estén al día en esa moda del coloreado de la piel, del sombreado de los ojos, del perfilado de sus labios, puede ser noticia, puesto que la belleza de la mujer ha sido siempre actualidad y motivo de las mejores obras de la Literatura, con la que se ha enriquecido todo nuestro tesoro del bien escribir, desde el «Libro del Buen Amor», hasta la obra literaria que en este momento salga de cualquier imprenta con olor de tinta fresca.

Concha y María Teresa están dando clases a señoras y señoritas, para que ellas hagan más bellas a las mujeres.

—*Damos a conocer los productos cosméticos surgidos últimamente en el mercado internacional, aconsejamos su aplicación y mantenemos un coloquio para resolver las dificultades que puedan presentarse a estos vendedores o especialistas.*

—¿Creen que la mujer necesita del maquillaje?

—*Desde luego, para destacar más sus facciones.*

—¿Cuál será el maquillaje para la temporada primavera-verano?

—*En el maquillaje hay modas, como en el vestir; por el momento y para esa primavera que ya se acerca, se imponen los de tonalidad suave, los ojos coloreados con sombras marrones o «beige» de acuerdo con el color natural de la piel. Todo depende también de la hora o del lugar en que se haya de presentar la mujer, por razón de iluminación que puede atenuar los efectos del color o resaltarlos; incluso por el vestido que en ese momento use.*

—¿Beneficia o perjudica a la piel esa cosmética?

—*La piel se encuentra más protegida de la acción del viento, del sol o de frío, con el maquillaje.*

—¿Invierte mucho una mujer en productos cosméticos?

—*El costo de adquisición de los productos es un poco elevado, pero hay que tener en cuenta que esto se usan en una proporción muy pequeña cada día y por lo tanto dividiendo el importe del producto por los días de su utilización, el gasto diario no sobrepasa al de la simple merienda de un café con pastas que puede tomarse una señora a media tarde.*

—¿Difiere mucho el maquillaje de la mujer joven con el de la menos joven?

—*En la juventud cabe toda clase de maquillaje, aunque actualmente huye de ponerse máscaras grotescas. En las mujeres de más de treinta y cinco años de edad, se aconsejan los tonos suaves y cuidar mucho la piel para que no se produzcan arrugas.*

Finalmente y tras estas explicaciones de Concha y María Teresa, les preguntamos si también hay una cosmética para los hombres.

—*Es posible que iniciemos unos cursos para demostrar que también los caballesos deben cuidar su piel y asnecto físico. Pero esto ya es mucho más difícil, nos dice sonriendo.* — L. C.

PULSO DE NUESTROS PUEBLOS

ZUERA

(Viene de la página anterior.)

Pilar, regentado por las Hermanas de Santa Ana, de Zaragoza, lleva cuarenta y tres años en funcionamiento. Y es directora del mismo la hermana Josefina Belloc.

Me atiende con suma amabilidad la superiora, madre Carmen Armengol.

—¿Alumnado?

—Tenemos, aproximadamente, unas ciento sesenta niñas.

—¿Enseñanzas que imparten?

—Toda la primaria y tercero y cuarto de Bachillerato libre a extinguir.

—He oído comentar en el pueblo sobre la posibilidad de que ustedes abandonen el Colegio. ¿Qué puede decirme?

—Depende de que nos llegue una subvención del Estado, para que así pudiera haber igualdad de oportunidades.

—¿Motivos?

—La nueva Ley exige unos «mínimos», entre los que están las 35 ó 40 alumnas por aula. Estos mínimos no podemos mantenerlos. Además, es natural, al ser de pago, las familias prefieren economizar y van retirando a las niñas. En una palabra: no existe la libertad de poder elegir.

—¿Cuál es su deseo?

—Que se arregle, ya que estamos deseando quedarnos.

NO NACIO EN FRANCIA DE CASUALIDAD

Era ya de noche cuando nos disponíamos a abandonar el pueblo. Y he aquí que, tras abrir el coche, una de las llaves se salió del llavero. No había alumbrado en aquella calle. Y no había forma de encontrar la llave. Pero allí estaba Cándido Sanz, natural de Lalueza, con quien ya habíamos hablado minutos antes, y nos había dicho que no nació en Francia de casualidad; atiende una carpintería con su hijo Antonio. El hombre se desvivió buscando una linterna primero, y, luego, al no hallarla, encontrar a Joaquín Bernal, fontanero, quien trajo una de su casa, y así hallamos la llave extraviada, que había rodado hasta el otro lado del coche. Es detalle de destacar, cordial, de hombre bueno, que nos hizo salir de Zuera pensando en que esa atención recibida era uno de los caramelicos que Dios nos tenía guardados para el último minuto de nuestra estancia en un pueblo al que habíamos ido para conocer sus problemas y dialogar con sus gentes. Gracias, Cándido.

UNA LLAMADA TELEFONICA

Nos dijeron que no la encontraríamos, y por eso no nos acercamos a la escuela nacional. Se trata de Sofía Jiménez Domínguez, la que nos llama en respuesta a unas líneas que le hemos remitido. Da clase y hace las veces de directora.

Me dice que hay nueve unidades, con alumnos de seis a catorce años. Están atendidas por Ignacio Martínez, José María Marquina, Miguel Angel Galdón, Agustín Ramírez, Isidro, Valentina Tejedor, Mari Carmen Forcén y Conchita Borao. Las dos aulas de parvulario están regentadas por Carmen Martínez y Marina Bas.

—¿Proyectos?

—Se quiere hacer la concentración escolar autosuficiente, que ya está concedida, para Zuera y alrededores, Ontinar, Puilatos, Aliagar y Portazgo. A los cuatrocientos alumnos de Zuera habrá que sumar unos sesenta de los pueblos.

—¿Algo más?

—Aparte, además de las reformas de la actual escuela, se pretende construir un colegio nuevo, con dieciséis unidades, y un colegio de Capacitación Profesional.

Zuera, con el polígono ya en su tercera fase, va a ver incrementada su población, y tiene que ir pensando en los problemas que esto traerá consigo. No solamente de capacidad escolar sino los ya apuntados de complejo deportivo, centros culturales y de distribución, y, el más importante, una definitiva solución del problema del agua para todos los sectores del pueblo.

EL PROXIMO DOMINGO, 11 DE MARZO:

San Mateo de Gállego

CONSEJILLOS

● **Para quitar el óxido de las llaves** se sumergen éstas en una mezcla de petróleo con aceite de oliva, durante media hora, luego se frotan con trapo de lana y listo.

● **Los guantes de piel que resultan estrechos,** se colocan un rato sobre una franela humedecida. Luego se colocan en las manos para que cedan todo lo necesario, se quitan y se dejan secar al aire.

● **Enrrollar el cordón de la plancha,** una vez terminada la tarea, es una mala costumbre. La plancha está todavía caliente y poco a poco el cordón se va quemando hasta que un día puede provocar un cortocircuito. Lo mejor es esperar que se enfríe totalmente.

● **Las manchas de cerveza en prendas de algodón o lana,** se quitan muy bien con agua caliente. No hace falta frotar ni cepillar. Simplemente se sumerge la parte manchada en un recipiente con agua caliente, se deja unos minutos y se retira enjugando con una toalla. Se deja secar al aire y se plancha con un pañito húmedo.

● **Las manchas de cera o cualquier producto graso,** se quitan fácilmente procediendo de la siguiente manera: Si es cera o parafina y se ha endurecido, se rasca primero con cuidado. Luego se coloca el trozo manchado entre dos papeles secantes, y se pasa por encima la plancha caliente. El papel absorberá toda la grasa hasta que desaparezca totalmente la mancha.

● **Antes de guardar las mantas** terminado el invierno, conviene enviarlas al tinte para limpiarlas en seco, sino, airearlas convenientemente durante todo un día y sacudirlas con una palmeta. Luego se guardan en bolsas de plástico y se meten unas bolas de naftalina o cualquier otro producto para evitar las polillas.

● **Para desprender un chicle** que se ha pegado a una tela, se frota con hielo hasta que se desprenda sólo.

● **Según elementales reglas de decoración,** no se deben mezclar más de dos colores en una habitación, pero a esos dos escogidos, siempre se les puede agregar el blanco o el negro, e incluso ambos.

● **Los huecos de pared** que quedan entre la ventana y la pared del ángulo, son los sitios más apropiados para colocar estanterías ligeras donde se pueden poner libros, cerámicas, etc.

● **El queso debe llevarse a la mesa entero,** nuca partido en trozos. Si ya estaba empezado se le quitará una fina loncha, porque seguramente estará algo reseca.

● **Cuando se ha roto un huevo,** y queréis conservar la yema sin que se seque por encima, vertir sobre ella un poco de aceite crudo. En el momento de utilizar esta yema retiráis primero el aceite y estará perfecta.

● *La miel que ha cristalizado,* no hay porqué tirarla. Sabido es que la miel se mantiene en perfecto estado durante años. A veces cristaliza, pero para que vuelva a su estado original bastará con ponerla al baño María.

● *Si le ha sobrado restos de cocido;* páselo todo por la batidora, carne incluída, y con la mezcla que resulte haga unas croquetas, envueltas en una mezcla de pan y queso rallados, después de pasarlas por huevo batido. Fríalas en aceite muy caliente hasta que estén doraditas, y tendrá listo un plato para la cena, delicioso, acompañado por ensalada que le habrá permitido utilizar lo que quedó del mediodía.

● *Una mesita plegable* es fundamental en todo hogar. Resuelve muchos problemas y ocupa muy poco sitio cuando no se utiliza. En ella se puede depositar la bandeja del desayuno cuando alguien está enfermo. Se pueden posar las botellas y vasos durante el aperitivo o las pastas a la hora del té. Un sin fin de utilizaciones aconsejan contar en casa con una o más.

● *Frutas congeladas para enfriar las bebidas.* He aquí una idea sensacional que divertirá y entusiasmará a tus invitados. Pones en el congelador por las mañanas, gajos de naranja o mandarina, fresones, cerezas, cuartos de pequeñas manzanas, uvas o cerezas. Y a la hora del aperitivo, en lugar de cubos de hielo, pones en el hielero estas frutas congeladas que se echan en los aperitivos para enfriarlos y darles además un nuevo sabor. Una idea además... sana.

● *Los jarrones de auténtica porcelana* quedan deslumbrantes si se les limpia con cera líquida y se pasa luego por toda la superficie un paño de lana frotando fuertemente.

● *Si quiere dar a su té habitual un nuevo sabor,* vierta en la taza no en la tetera, una o dos hojitas de salvia o de menta.

● *Los bordes de las mangas de los jerseys de los niños,* suelen deshacerse cuando todavía el jersey está nuevo. ¿Qué hacer? Se corta con la tijera unos dos centímetros, siguiendo siempre la línea de una carrera. Luego se cogen los puntos y se tejen las dos o tres carreras quitadas, rematando.

● *Para limpiar los bolsos de piel vuelta o ante,* se utiliza una esponja de alambre fino. Después se cepilla bien la piel con un cepillo duro.

LA MODA CAMINA

Los grandes creadores de París utilizan tejidos españoles de Niki Bosch

Francia se ha alimentado a menudo del genio español. Bien es verdad que ellos, los franceses, acogen siempre con entusiasmo y respaldan con fe el talento venga de donde venga; pero a la larga intentan apropiarse de los nombres que promocionan en favor de su país. Así ha sucedido con Balenciaga, en la moda; Gaspar Casadó, en la música; María Casares, en el Teatro; Picasso, en la pintura, y la lista de ejemplos sería interminable. Es evidente que hay un hecho irreversible: Francia sabe descubrir el talento y promocionarlo. En definitiva quienes escogieron Francia para vivir y desarrollar su capacidad creadora nunca dejaron de ser españoles.

Ahora le ha tocado el turno a los tejidos españoles, en las creaciones de Niki Bosch, gran prestigio de nuestra industria textil, tanto por su calidad como por su diseño.

Los más renombrados creadores en la alta costura parisiense, han adoptado los tejidos de Niki Bosch, en sus colecciones de esta temporada, colocando así en primera línea internacional nuestros textiles. Porque no hay duda que a pesar de los esfuerzos de otras naciones, que han intentado situarse por delante, París sigue siendo el centro de la moda, e irradia a todo mundo su capacidad creadora, respaldada en esta ocasión por los tejidos inmejorables de un español.

Todos los tejidos de Niki Bosch, son de pura lana, y si bien mantiene cierto clasicismo en colores y texturas, se muestra vanguardista a menudo en el diseño, para cuya realización ha de valerse, en ocasiones de técnicas absolutamente nuevas en la industria.

Entre los creadores franceses, que escogieron tejidos españoles para sus colecciones se encuentran Dior, Vernet, Lanvin, Sherrer, Givenchy, y otros. Recientemente, durante una breve estancia en París, preguntamos a Marc Bohan, director de la casa Dior, las razones que les llevaron a escoger tejidos españoles, toda vez que el prestigio de los franceses los sitúa en primera línea, y nos contestó:

—La industria textil española y muy especialmente Niki Bosch, han alcanzado unas calidades que no tienen nada que envidiar a las mejores del mundo. Las materias primas utilizadas, las texturas, el color y el diseño de los tejidos españoles presentan en sus tejidos un trabajo impecable, y por otra parte están los precios.

De lo que se desprende que la moda, nuestra moda, y todas las industrias que la surten, pueden alcanzar en el mundo una situación de primacía a poco que se organice una meditada promoción. Tal y como lo ha demostrado Francia, la moda significa prestigio y divisas, trabajo y bienestar para cuantos en ella se mueven. Vale la pena hacer un esfuerzo, respaldarla con entusiasmo y dar a nuestros creadores la posibilidad de desarrollarse, para que no busquen más acá de nuestras fronteras un campo de acción que no sabemos darles. El último de nuestros emigrados en el ámbito de la moda ha sido Paco Rabanne. Sabido es por todos cómo le acogió París. Hasta cuándo vamos a desdeñar la capacidad creadora? Un tema para meditar, y una realidad que corresponde de analizar a quienes de un modo u otro pueden contribuir a que nuestra moda alcance rango internacional. — E. VALIN.

SCHERRER. — Elegante abrigo de lana con grandes cuadros tipo ventana, a tonos blanco y negro. Gran cinturón trasero y bolsillos laterales en plastrón. (Tejido Colección NIKI BOSCH. Otoño-invierno 1972-73).

SOLUCIONES

CRUCIGRAMA

HORIZONTALES. — 1: Pas. — 2: Ota. — 3: Trola. — 4: Ma. - Lo. — 5: Agape. - Bici. — 6: Gato. - Odas. 7: Asan. - Trola. — 8: Sa. - Es. — 9: Roces. — 10: Dos. — 11: Ale.

VERTICALES. — 1: Agá. — 2: Gas. — 3: Matas. — 4: Taponar. — 5: Por. - Oda. — 6: Ato. - Col. — 7: Sal. - Ese. — 8: Albores. — 9: Oídos. — 10: Cal. — 11: Isa.

AJEDREZ

1. DxP+, AxD;
2. C7A mate.

JEROGLIFICO

Sor Dolores.

OCHO ERRORES

1, boca del caracol; 2, lazo de la nena; 3, sombra de la puerta; 4 tabla de la valla; 5, tronco del árbol; 6, calcetín del niño; 7, botón de la chaqueta, y 8, boca de la nena.

VENTA A PLAZOS

Diseños de los más famosos creadores: Anne de Solene, Pierre Lardin, Eero Aarnio, D'Estelle et Erwine Laverne...

Galerías Preciados

EVITAR LOS NERVIOS Y GANAR AL BETIS

ZARAGOZA — Hora: 4'30 tarde

NIEVES
RICO GONZALEZ ROYO
LACRUZ VIOLETA
LEIROS (o Rubial) G. CASTANY OCAMPOS COSTA GALDOS

Arbitro: Urrestarazu

ORIFE ARAMBURU DEL SOL GONZALEZ DEL POZO
GENARO FRIGOLS
BIOSCA TELECHIA BIZCOCHO
CAMPOS

Campo: «La Romareda» — BETIS

La visita del Betis debe aprovecharse para serenar los ánimos y asegurar los dos importantes puntos que se ventilan esta tarde. Quiere ello decir que los aficionados tienen que dar su confianza y apoyo a los jugadores blanquillos, y éstos tratar de responder en la medida de sus posibilidades. Decíamos ayer —y volvemos a repetir hoy— que hay que evitar el divorcio entre el público y el equipo, única manera de no empeorar una situación que por ahora es cómoda y aún no ofrece peligro, pero que podría complicarse de continuar ese ambiente predispuesto a no dejar pasar una a las primeras de cambio.

REAPARECEN LACRUZ Y COSTA

Carriega, tras la sesión matinal del sábado, despejó prácticamente todas las incógnitas que le presentaban las circunstancias que concurren en las disponibilidades de la plantilla. Se confirma la reaparición de Costa, pero no así la de Molinos, cuya baja obligada será cubierta por Lacruz,otra de las novedades del equipo. Por lo demás, aún queda por decidir el hombre que llevará el «7» a la espalda, para el que cuentan Leirós o Rubial.

Dicho esto, la alineación queda así: Nieves; Rico, González, Royo; Lacruz, Violeta; Leirós o Rubial, García Castany, Ocampos, Costa y Galdós. Además de estos doce, quedaron concentrados ayer en el hotel «Ruiseñores», Villanova, Vallejo, Gomez Vila y Duñabeitia.

EL BETIS, SIN ALINEACION

La expedición bética, que salió de Sevilla el viernes por la noche, en coche-cama, hasta Madrid, reanudó viaje por carretera en la mañana de ayer, haciendo acto de presencia en nuestra ciudad poco antes de la hora del almuerzo, hospedándose en el hotel «Rey Alfonso».

A la hora del café mantuvimos un breve diálogo con Ferenc Szusza, el técnico húngaro que se incorporó la temporada pasada al fútbol español. Acompañaban al entrenador de los béticos el delegado del equipo, Adolfo Palomino, y el masajista, Vicente Montiel, quien a título personal nos aclaró algunas cosas relacionadas con la selección nacional que ocuparon la actualidad futbolística nacional en vísperas de la concentración en Mijas. A nuestro personaje le prometieron algo que luego no se cumplió. Todo ha quedado ya olvidado y no hay por qué abundar en el tema.

Ferenc Szusza ya se hace entender bastante en español. No pierde oportunidad para estudiar nuestro idioma. En su primera visita a Zaragoza nos ha causado una gratísima impresión. Es una persona muy cordial y sinceramente amable. De aspecto bonachón, se muestra como un niño grande incapaz de ofender y siempre dispuesto a complacer a quien a él se dirige.

—Se anunciaban dudas. ¿Las ha resuelto?

—Sigo con muchos problemas y sólo puedo adelantar los quince jugadores que se han desplazado: Campos, Chicharro, Bizcocho, Telechía, Frigols, Cobo, Biosca, Genaro, González Del Sol, Del Pozo, Orife, Aramburu, Roselló y López.

BENITEZ, BAJA DE ULTIMA HORA

Szusza se refiere a las circunstancias adversas que han surgido en vísperas de este viaje:

—Tengo muchos problemas. Contaba con Benítez, que estaba algo tocado, y ha sido baja en el último momento. Ahora hay que esperar a ver cómo responden Aramburu, que aún lleva dos puntos en la frente, y Biosca, también dudoso. Todo ello, sin contar con una serie de bajas que venimos padeciendo, como Pesudo, Rogelio y Nebot. Por tanto, habrá que volver a dormir y consultar después.

—¿Puede resentirse su equipo por todo esto? La verdad es que su marcha ha sido un tanto irregular en este torneo.

—El Betis no es flojo, sino un buen equipo, que tiene excelentes jugadores. No tendrá problemas para mantenerse en Primera.

—El Sevilla, conocido por usted, el miércoles eliminó al Zaragoza de la Copa. ¿Piensa que el Betis también puede hacer algo sonado en esta visita?

—Si el Sevilla, buen equipo también, tuvo aquí sus posibilidades, pienso que para nosotros entran dentro de lo probable todos los resultados posibles, aunque el partido será diferente al del Sevilla.

Durante el diálogo, Szusza encuentra a veces dificultades para entender algunas de las preguntas que se le formulaban, pero Vicente, el masajista, intervenía para aclarárselas.

—¿Un encuentro más para el Betis?

—Para nosotros, todos son difíciles, no sólo contra el Zaragoza. Creo probable algo positivo, porque van a enfrentarse dos equipos que intentarán puntuar.

—¿Qué referencias tiene del rival?

—En la primera vuelta jugó bien en nuestra casa y logró un empate a uno. Ahora podría repetirse el resultado, y yo, contento.

—¿A quién destaca de aquel partido?

—A Violeta, por su juego inteligente. Es necesario para un equipo tener a un hombre que ordena y dirige a sus compañeros.

MAXIMO GOLEADOR HUNGARO

Nuestro protagonista fue toda una autoridad futbolística en su país. Desde las categorías inferiores, siempre en el Ujpest, pasó al primer equipo, con el que jugó durante veintiuna temporadas en Primera División. Y recuerda con orgullo:

—Actuaba de delantero centro. En 463 partidos con el Ujpest logré 397 goles. Fui 48 veces internacional y tengo el record húngaro de máximo realizador, con 36 goles en una sola temporada.

—¿Y su experiencia como entrenador?

—Cinco años en el Gyor, dos en el Ujpest y otros dos en el Gornic polaco.

—¿Qué opinión le merece el fútbol español?

—Antes de venir a España, todos mis buenos amigos, como Kubala, Kocsis, Zcibor, Osterreicher, etcétera, contando también a los que se encuentran en Zaragoza, como Samu y Sarossy, me elogiaron este país, alabando su vida, estupenda en todo. Ahora, después de un año de mi permanencia, creo que estos compatriotas se quedaron cortos en sus apreciaciones, pues la realidad supera lo que me dijeron. Por eso yo repito que muy bien todo.

—Y, concretamente, en el aspecto futbolístico, ¿qué opina de nuestro balompié?

—Llevo treinta años conociendo fútbol en distintos países, y en ese espacio de tiempo he visto actuar a grandes figuras. Pero hoy en día lo que hay que resaltar es el conjunto, y en este sentido en España existen excelentes cuadros, detalle importante porque el futuro del fútbol tiende a ser fuerza de todo un bloque, no sólo de individualidades.

Quien así habla tuvo sus experiencias como entrenador frente a equipos españoles en torneos europeos. Por citar algunos ejemplos, dirigiendo al Ujpest se enfrentó al Valencia. Y con el Gornic, al Valencia y al Sevilla. Lo dicho: Ferenc Szusza es toda una autoridad en materia futbolística. Hombre sencillo y además todo un caballero.

ANGEL GIMENEZ.

CARRIEGA: Lacruz por Molinos y duda entre Leirós o Rubial

SZUSZA: no resolverá hasta hoy sus problemas

El técnico húngaro Szusza se hace entender con nuestro compañero Angel Giménez, teniendo como testigos el masajista Vicente Montiel —que fue noticia hace unos días por sus diferencias con la selección nacional— y el delegado bético, Adolfo Palomino.—(Foto MONGE.)

RINCON DEL CRITICO

APOYO Y ALIENTO PARA EL EQUIPO

Consideramos una obligación al escribir este comentario, la de solicitar el apoyo y aliento de los aficionados para el Zaragoza en el encuentro de esta tarde en «La Romareda». Ya sabemos que lo normal y lógico es que sean los jugadores —que cobran— quienes levanten el ánimo de los aficionados, que son los que pagan. Pero, como hemos dicho en infinidad de ocasiones, el fútbol del Zaragoza es de todos, y tarea de todos es contribuir a una campaña feliz, entendiendo como tal conservar la plaza en la División de Honor.

No cabe duda que actualmente reina un clima de nerviosismo, tanto en jugadores como aficionados, que a nada positivo conduce. Posiblemente el mal del Zaragoza, nos referimos al campo deportivo, esté en haber comenzado la temporada francamente bien para luego ir a menos. Si la actual clasificación hubiera venido después de arrastrar más negativos en las primeras jornadas, todos estaríamos conformes y posiblemente identificados de lleno con el equipo, pero como se ha producido después de conocer «la miel» de los positivos, llega la falta de moral y confianza.

Con toda sinceridad, no nos preocupa la posición del Zaragoza ni tenemos dudas en cuanto a su permanencia. Pero, en cambio, nos preocupa el ambiente; ese clima de desasosiego, de falta de fe, de derrotismo, que puede traer consigo malas consecuencias. Estamos de acuerdo en que el equipo no rinde como al principio, mas por ello es necesario apoyarle. Nunca mejor empleado el «slogan» de «Ayúdanos y te ayudarás». A fin de cuentas, el descenso del equipo —pensando ya en el peor de los casos— sería también el descenso de la afición.

Para nosotros, tal y como están las cosas, el partido de hoy es decisivo; debemos considerarlo como clave para lo que resta de temporada. No creemos haga falta decir a los jugadores lo que deben hacer, pues nos imaginamos lo sabrán perfectamente. Pero si el recordar a los aficionados que el acudir al campo con el ánimo predispuesto a la censura en cuanto se produzca un fallo no es beneficioso para nadie ni para nada. Hoy, más que nunca, hace falta la presencia del jugador número doce. Como falle...

CARLOS OTERINO

APUESTAS DEPORTIVAS

De conformidad con las Normas 31 y 32 de las reguladoras de los concursos de pronósticos, se ha procedido a la anulación de los boletos de la jornada 26 que pudieran tener unidos los siguientes sellos: 8 ap. 813.811 y 1.512.270. 288 ap. 803.344.

Por consiguiente, las apuestas que pudieran contener los citados boletos no han sido formalizadas, pudiendo los apostantes que tuvieran en su poder el resguardo correspondiente pedir el reintegro de la cantidad que abonó por el sello anulado.

Trofeo de la Corrección

El Zaragoza, en cabeza

La clasificación del trofeo "De la Corre cción en el Deporte", instituído por la industria lanera de Sabadell, es como sigue, tras la jornada del domingo 25 de febrero de 1973.

PRIMERA DIVISION (jornada XXII). — Zaragoza, 19 puntos; Español, 20; Las Palmas, 23; Gijón, 30; Oviedo, 35; Barcelona, 40; Granada, 42; Coruña, 45; Burgos, 46; Celta, 53; Real Sociedad, 53; Valencia, 57, Málaga, 61; Real Madrid, 64; Betis, 68; Castellón, 75; Atlético de Madrid, 82; Athlético de Bilbao, 99.

SEGUNDA DIVISION (jornada XXIV). — Córdoba, 30 puntos; Tenerife, 36; Logroñés, 39; Valladolid, 40; Murcia, 43; Elche 46; Sevilla, 49; Pontevedra, 51; Sabadell, 54; Rayo Vallecano, 56; Hércules, 57; San Andrés, 60; Leonesa, 67; Ososuna, 69; Tarragona, 82; Mestalla, 103; Santander, 105; Baracaldo, 111; Cádiz, 123; Mallorca, 128.

BEISBOL

VIII Campeonato nacional infantil

MADRID, 3. — Siguiendo las normas establecidas para la formación general, convivencia, divulgación y práctica del beisbol en la categoría infantil, la Delegación Nacional de la Juventud ha convocado el VIII Campeonato de España infantil de beisbol, que se celebrará durante los meses de marzo a julio de 1973. Podrán participar en este Campeonato todos los niños nacidos durante los años 1958 y 1959, a través de sus centros deenseñanza, clubs, sociedades deportivas, hogares de la O.J.E. y cualquier otra entidad que practique el deporte, todas las cuales podrán presentar cuantos equipos deseen, con la única condición de denominarlos de distinta manera o añadiendo al nombre genérico de la sociedad, club, centro, etc. el nombre del equipo de que se trate.

El Campeonato se dividirá en tres fases: provincial, de sector y finalnacional. Esta última tendrá lugar del 26 de junio al 1 de julio, en Santander. Los participantes deberán estar en posesión de la correspondiente licencia de deportista y se concederán medallas y trofeos a los tres primeros clasificados. — PYRESA.

Vuelta Ciclista a Levante

DOBLE TRIUNFO ESPAÑOL EN LA META DE VILLARREAL

Perurena en la etapa, y Abilleira, en la montaña

VILLARREAL (Castellón), 3.— La quinta etapa de la Vuelta Ciclista a Levante se ha disputado entre Silla y Villarreal, de 166 kilómetros, y dos puertos puntuables, el de la Cruz, de primera categoría, y del Oronet, de segunda categoría, y que ha constituido un nuevo triunfo español en la etapa y en la montaña, puesto que el vencedor bajo la pancarta de Villarreal ha sido Chomín Perurena, que batió en un formidable "sprint" al holandés Vracken y Manzaneque, de "La Casera".

La etapa en realidad ha tenido poca historia, porque se ha disputado íntegramente en pelotón, a excepción de las consiguientes escaramuzas, se ha realizado en pelotón y sin lucha, imponiendo en ambas cimas Luis Abilleira de "La Casera", que ha ganado de esta manera el Gran Premio de la Montaña.

Por el puerto de la Cruz, a los 43 kilómetros de la salida, pasaron a continuación de Villeira, Putjsen, Oliva, Prensen, Moreno Torres, Ponton, Cuevas, Perurena, González Linares y Uribezubia. Inmediatamente se llegó a una zona, a la que se podría denominar la ruta de los naranjos, puesto que hasta Villarreal, la carretera ha estado jalonada de naranjos repletos de fruto.

El puerto del Otoñet, a 113 kilómetros de la salida, también fue ganado por Abilleira, y tras éste Moreno Torres, Prinssens, Pustjens, Cuevas y Méndes. Luego, por Sonojea y Azuevar, hacia Vall de Uxó, Nules, Burriana y Villarreal, sin que se produjera ningún intento por romper el pelotón. Y en la meta, triunfo del donostiarra Perurena, al frente del gran pelotón, y detrás de él Vrancken, Manzaneque, Koeken y el portugués Méndes. Y una alegría irreprimible en el líder González Linares, al comprobar la victoria de su entrañable compañero, Perurena.

Final de etapa feliz, con tracas a la valenciana, para festejar el triunfo español, del que sólo se puede enturbiar por el abandono de Gonzalo Aja, una de las más firmes esperanzas del "Kas" en la presente temporada.

Clasificación de la quinta etapa, Silla-Villarreal. Media horaria del vencedor, 38'479 kilómetros. 1, D. Perurena, 4-37-33; 2, Vrancken, mismo tiempo; 3, J. Manzaneque, mismo tiempo; 4, Koken, mismo tiempo; 5, F. Méndes, mismo tiempo. Hasta 51 clasificados.

Clasificación general individual: 1, J. A. González Linares, 22-10-55; 2, J. M. Fuente, 22-11-01; 3, L. Abilleira, 22-11-03; 4, A. Oliva, 22-11-07; 5, D. Torres, 22-11-09; 6, J. Zurano, 22-11-13; 7, J. L. Uribezubia, 22-11-14; 8, F. Oicoechea, 22-11-15; 9, J. Manzaneque, 22-11-16; 10, D. Perurena, 22-11-17.

Clasificación general Premio de la Montaña: 1, L. Abilleira 46 puntos; 2, Pustjens, 38 puntos; 3, Princen, 29; 4, Moreno Torres, 26; 5, J. Cuevas, 21.

Clasificación general por equipos: 1, "La Casera", 66-32-54; 2, "Kas", 66-33-07; 3, "Gazelle", 66-33-55; 4, "Monteverde", 66-34-09.—ALFIL.

Actividades para hoy

Salduba C. D.

Programa de actividades para hoy domingo en el Salduba Centro Deportivo:

BALONCESTO: (Masculino).— A las 10 horas, Real Zaragoza-Venecia.

BALONCESTO: (Femenino).— A las 12'30 horas, Medina-Bilbao.

BALONCESTO: (Juvenil).— A las 11 horas: Dyanmus-Xavierre.

BALONMANO: (Femenino).— A las 16 horas: Medina-Sabadell.

VOLEIBOL: (Femenino).— A las 13'30 horas, Medina-Lérida.

¿Reaparecerá Iribar ante el Zaragoza?

"Marca", en su número de ayer, titulaba así: "El 25, posible reaparición de Iribar. Se asegura que jugará contra el Zaragoza".

Sobre el particular, el corresponsal en Bilbao del citado diario madrileño decía:

"José Angel Iribar celebró su trigésimo aniversario el 1 de marzo, festividad del Santo Angel de la Guarda, en su casa de Zarauz, donde su madre se ha encargado del cuidado de los dos hijitos del guardameta; mientras éste se encontraba en el hospital.

Iribar va mucho mejor de su enfermedad y ya sale a la calle normalmente, aunque todavía no ha comenzado los entrenamientos. No obstante, y a título de simple rumor, recogemos la información dada por una emisora bilbaina, según la cual el guardameta internacional reaparecerá el próximo día 25 en San Mamés, contra el Zaragoza.

Personalmente, y por lo que hemos hablado días atrás con el doctor Barrallo, jefe de los servicios médicos del Athlétic, que es quien se ha encargado de cuidar y del tratamiento de Iribar durante su enfermedad, no creemos en el fundamento de noticia tan optimista. Pero, como decimos, con las naturales reservas, la recogemos para los lectores de "Marca".

CLAVES DEL MARCADOR SIMULTANEO "DARDO"

PRIMERA DIVISION

Caspolén Champú Científico — BURGOS - VALENCIA
Camisas Arpón — CORUÑA - OVIEDO
Calcetines Ferrys — ZARAGOZA - BETIS
Dry Gin Fockink — GRANADA - REAL MADRID
Reloj Radiant — BARCELONA - ESPAÑOL
Aceitunas Alisa — AT. MADRID - AT. BILBAO
Tervilor — LAS PALMAS - R. SOCIEDAD
Auto-radio Belsondos — GIJON - MALAGA
Teacher's Scotch Whisky — CASTELLON - CELTA

SEGUNDA DIVISION. — Al producirse los medios tiempos y finales se facilitarán los resultados en las casillas centrales.

B Osasuna / Tarragona	H Sevilla / Santander	J Baracaldo / Murcia
N Valladolid / Cordoba	S Mestalla / Cádiz	T San Andrés / Sabadell

SIGNOS CONVENCIONALES. — El color de las flechas indica: amarillo, primer tiempo; verde, descanso; rojo, segundo tiempo; negro, fin de partido; blanco, partido suspendido; franjas blancas y negras, avería telefónica; cuadro negro, jugador expulsado; disco rojo penalty en contra

Queda terminantemente prohibida la reproducción total o parcial de estas claves

REAL ZARAGOZA CLUB DEPORTIVO

A LA ATENCION DE LOS SEÑORES SOCIOS MENSUALES

Conforme se anunció en la Prensa local del día 28 del pasado mes, se recuerda a los señores socios mensuales que el partido de hoy, Real Zaragoza - Real Betis, podrán presenciarlo con la presentación, en las puertas de acceso al campo, del **RECIBO del MES de FEBRERO.**

Zaragoza, 4 de marzo de 1973

FUTBOL

Campo municipal «La Romareda»

HOY, A LAS 4'30 DE LA TARDE

ZARAGOZA - BETIS

DESPACHO DE LOCALIDADES: En las taquillas oficiales de la calle de Peromarta, hoy domingo, de 11 a 1, por la mañana, y a partir de las 3'30, en las taquillas del campo.

PERICO FERNANDEZ, CAMPEON NACIONAL

Se impuso a Kid-Tano por amplio margen de puntos

Anoche, en el Salduba Centro Deportivo, tuvo lugar la interesante velada de boxeo que tenía como máximo aliciente la disputa del título nacional de los ligeros entre el veterano campeón, el canario Kid Tano, y la joven promesa del pugilismo aragonés Perico Fernández. La reunión estuvo rodeada de un ambiente extraordinario, registrando el Salduba un lleno en su aforo.

En la primera pelea, de aficionados, en pesos gallos, Fernández venció por inferioridad, en el segundo asalto, a Silverio. A continuación, y también en «amateurs», en los pesos ligeros, Aranda se impuso a Rius por puntos.

Ya en profesionales, en los pesos superligeros, a ocho asaltos de tres minutos, el asturiano Gómez Fouz derrotó al aragonés Bermejo por puntos. Gómez Fouz se mostró como un hombre ágil, rápido en sus desplazamientos sobre el ring, sacando las dos manos con facilidad; pega duro y además es valiente. Su victoria sobre Bermejo fue clara.

En "semifondo", el ex olímpico Sánchez Escudero, venció por amplio margen de puntos a Fernández Gabino. Pelea disputada y de extraordinaria técnica por parte de Sánchez Escudero. Triunfo amplio y claro.

En el combate estelar, Perico Fernández se proclamó campeón de España al vencer al veterano titular de la categoría Kid Tano, por amplio margen de puntos en los doce asaltos. Fue un combate sensacional, el mejor de la brillante carrera del aragonés. Entre clamores de entusiasmo, Perico Fernández hizo un derroche de facultades, de voluntad y de técnica. Kid Tano se mostró como un auténtico campeón, pero tuvo que rendirse a la evidencia de la juventud y empuje del aragonés.

Se desarrollarán en Jaca desde el lunes hasta el sábado

I JUEGOS DE INVIERNO DEL PIRINEO

La Federación Aragonesa de Esquí ha seleccionado los equipos que la representarán en los I Juegos de Invierno del Pirineo, a celebrar en Jaca del 5 al 10 de marzo.

ALPINO (hombres). — Luciano del Cacho, Pedro Urieta, Mariano Izuel, José Masonet y Pedro Miguel Aznar, del Formigal Ski Club; Ernesto Franco y Julio Clúa, de Montañeros de Aragón; Carlos Blanchard, Ignacio Blanchard y Juan Tabuenca, del Tenis; Miguel Angel Berdún y Pascual del Cacho, del Formigal Ski Club; José M. Pantoja, de Candanchú.

DAMAS. — Cuca Tabuenca, Marta de la Peña, Ana Laura de la Peña, y M. Carmen Tricas, de Montañeros de Aragón; Arancha Giménez y Maite Saracho, del Formigal Ski Club;

FONDO ("seniors"-hombres).— Emiliano Morláns, de Panticosa; Manuel Gimeno, Ricardo Martinena, Tomás Enfadaque y Mariano Marcén, de Zaragoza.

DAMAS. — M. Elena Lorenzo, M. Carmen Guillén y Belia Echevarría, de Panticosa; Rosa M. García, de Zaragoza; Ana Aznar, de Sabiñánigo.

"JUNIORS". — Domingo M. Poma, Javier Sampietro y Angel Guillén, de Panticosa; Fernando Toledo, de Zaragoza; Juan Antonio Abadía, de Jaca.

SALTOS. — Miguel Val, Miguel A. Arrudi y Manuel Lascasas, de Zaragoza; Mariano Izuel, de Jaca

CAMPEONATOS DE ESPAÑA INFANTILES

Del 16 al 19 de marzo se van a celebrar en Navacerrada los Campeonatos de España de Esquí Infantil.

Con objeto de asistir y competir en estos Campeonatos, la Federación Aragonesa de Esquí, a través de su Comité de Promoción, con el entrenador de la misma, Luciano del Cacho, y la Delegación de la Juventud, ha selecionado un grupo numeroso de corredores infantiles que son los siguientes:

AGUILUCHOS MASCULINOS.— Fernando José Used Bescós, Formigal Ski Club; José R. Tricas Moro, Montañeros de Aragón; Jesús Lara Sánchez, Candanchú; José Joaquín Berdúm Chóliz, Jorge Aznar Bergua y José Antonio Urieta Gericó, Formigal.

AGUILUCHOS FEMENINOS.— Cristina Tricas Moro, Montañeros de Aragón; Dolores Gericó Sanmartín y M. José Used Bescós, Formigal; Esperanza Monclús Redondo, Montañeros de Aragón.

BENJAMINES MASCULINOS.— Jorge Pérez Villanueva, Eduardo Aznar Bergua y Gonzalo Urieta Rodríguez, Formigal; Jorge Clúa Martínez y Antonio de la Peña Barba, Montañeros de Aragón; Fernando Allué Fraguas, Panticosa; Laureano Urieta Otín y Juan Antonio Ferrer Isabel, Formigal; Pedro Pes Pes, Panticosa.

Con el máximo interés en que Aragón pueda estar bien representado en las pruebas a celebrar, la Federación Aragonesa de Esquí va a concentrar a todos los participantes en Formigal del 3 al 14 de marzo, en un entrenamiento intensivo que servirá para corregir defectos y tenerlos en la mejor forma. Todo el equipo seleccionado participará en el II Trofeo "Pirineo Oscense", carrera infantil que se correrá en Formigal el día 11 de marzo.

Hay grandes esperanzas de hacer un buen papel en alguno de los corredores, mientras que otros van acostumbrándose a las confrontaciones importantes, teniendo en cuenta que van participantes de seis y siete años.

1 0 NERVIOS EN EL LAS PALMAS - REAL SOCIEDAD

LAS PALMAS DE GRAN CANARIA, 3.— La Unión Deportiva Las Palmas ha vencido esta noche a la Real Sociedad en el estadio insular por uno-cero, en partido de Liga, adelantado una fecha. La primera parte finalizó con empate a cero. Lleno completo en el estadio insular.

Arbitró el colegiado castellaon Martín Banegas, que estuvo bien.

LAS PALMAS: Cervantes; Martín, Tonono, Hernández; Páez, Castellanos; Soto, Trona, Fernández, Germán y León.

REAL SOCIEDAD: Esnaola; Gorriti, Martínez, Lema; Corcuera, Cortabarria; Urreisti, Araquistáin, Ansola, Oyarzábal y Boronat. A los 30 minutos del segundo tiempo, Amas entró por Oyarzábal, y a los 40, Arzac, sustituyó a Corcuera.

Partido de muchos nervios en el estadio insular, en el que el equipo canario ha sido superior a la Real Sociedad y ha merecido un tanteo mayor. Las Palmas ha jugado con muchos nervios y ha fallado goles cantados. La primera oportunidad, en el minuto 8, fue una jugada de Fernández, que dejó solo a Soto ante Esnaola y mandó la pelota fuera. A los 14 minutos, otra oportunidad de León, que no aprovechó el extremo canario. A lo largo de toda la primera parte la tónica fue de dominio de Las Palmas, buena y ordenada defensiva de la Real, con contraataques que carecieron de peligro.

En el segundo tiempo se acentuó el dominio de Las Palmas, que jugó mejor y con más serenidad. En el minuto 12, llegó el gol canario, en una falta sacada por Germán al borde del área de fuerte disparo, que desvió Corcuera, engañando a Esnaola y yendo el balón a la red. La Real trató de contrarrestar este gol y adelantó sus líneas. En el minuto 21, en un centro de Boronat, hubo un gran remate de Araquistáin, que dio en el larguero. Las Palmas también en el minuto 29, tuvo otra ocasión de gol, en centro de León, que Lema remató hacia su puerta de cabeza, dando el balón en el larguero, con Esnaola batido.

La Real Sociedad careció de profundidad y Las Palmas, hasta el final del partido, dominó intensamente. Fernández, en el minuto 38, pudo marcar un nuevo gol, en remate de cabeza que salió rozando el poste.

Las Palmas ha sacado adelante un partido muy importante y sus mejores hombres fueron Páez, Fernández, Martín y Trona. En la Real destacaron Esnaola, Urreisti y Oyarzábal.—ALFIL.

● KAMPEN (Holanda), 3. — España —que ayer ganó a Inglaterra por 5 a 3— ha vencido a Italia por seis a cinco, en el primer encuentro de la segunda jornada del Torneo Internacional de waterpolo, que se disputa en esta ciudad. El tanteo de los períodos fue: 2-1, 1-1, 1-2 y 2-1.

BALONMANO FEMENINO

FASE FINAL DE LOS XVI CAMPEONATOS NACIONALES

Hoy, Zaragoza - Castellón, en el Salduba

Hoy domingo, dará comienzo en todo el territorio nacional la Fase final de los XVI Campeonatos Nacionales de Balonmano Femenino, con los mismos equipos que la próxima temporada formarán la Primera División Nacional, de reciente formación.

En esta Fase y por haberse proclamado ganador del Sector celebrado en nuestra ciudad, participa el Club Medina, siendo la primera vez que uno de los equipos de la ciudad consigue el derecho a disputarla. En la misma figuran los mejores equipos nacionales en esta disciplina: el Atlético Madrid, actual campeón de España, y el Medina de San Sebastián, cuya selección provincial ha conseguido el triunfo en los dos primeros trofeos "Pilar Primo de Rivera", destinados a selecciones provinciales.

Como primer partido, el Club Medina, recibe a su homónimo de Castellón hoy domingo, a las 16 horas, en el Salduba C. D. Sin ser uno de sus más peligrosos rivales en Castellón existe una importante afición al balónmano femenino, ha de ser una piedra de toque importante para calibrar las posibilidades de nuestras jugadoras, que parecen encontrarse en un momento ideal de juego y moral.

Partido muy competido, que se supone será del agrado del público que se desplace a presenciarlo al C. D. Salduba.

MADRID, 3. — Hoy domingo comienza la Fase final del Campeonato Nacional Femenino de Balonmano en sala. Se han clasificado para esta Fase final los siguientes equipos: Medina de la Coruña, Atlético de Madrid, y los equipos Medina de Málaga, Valencia, Castellón, Zaragoza, Guipúzcoa y Santander.

Esta Fase final se jugará por el sistema de Liga, a doble vuelta, a partir de hoy domingo y hasta el 3 de junio.

Los partidos de la primera jornada fijados para hoy, son los siguientes:

Medina de Zaragoza-Medina de Málaga, en el Polideportivo de la Coruña.

Medina de Zaragoza-Mdeina de Castellón, en el Polideportivo Salduba de Zaragoza.

Medina de Valencia-Medina de Guipúzcoa, en Valencia.

Medina de Santander - Atlético de Madrid, en el Polideportivo de los Escolapios de Santander. — PYRESA.

ESPAÑA DERROTO A HOLANDA

PARIS, 3.—La selección nacional de España derrotó ayer a la de Holanda por 23 goles a 10, en encuentro correspondiente a la cuarta jornada del Torneo Internacional de balonmano, que se disputa en el Palacio de los Deportes de Desaint Maurn. — ALFIL.

Al llegar al número 1.500 de

El Ruedo

la Revista de la Fiesta de los Toros prepara un

NUMERO EXTRAORDINARIO

para subrayar esta fecha en el inicio de la temporada. Entre otros originales de interés, insertará en su

SUMARIO

— El toreo a lo largo de 30 años de nuestra vida.
— Periódicos taurinos de España, y su influencia.
— Los ases del toreo en 1944 opinan sobre «EL RUEDO».
— Las dinastías toreras, en sus últimos representantes.
— Los imperios taurinos en el mundo de los negocios.
— Selección de artículos que dejaron huella: Francisco de Cossío, Camilo José Cela, Antonio Díaz Cañabate, Natalio Rivas, Carlos Arruza, José Flores «Camará», Rafael Gómez «El Gallo», José Bergamín, Luis Miguel Dominguín... Una selección incomparable de firmas.

Reserve su ejemplar del extraordinario de

"EL RUEDO"

EL DIA 20 DE MARZO PROXIMO

LOS DESEOS...

UN CONCURSO RADIOFONICO

¡¡¡QUE LE APASIONARA!!!

OCHO COCINAS DE ENSUEÑO

VALORADAS EN

¡¡¡UN CUARTO DE MILLON DE PESETAS!!!

CADA UNA

COMPUESTAS DE LOS SIGUENTES ELEMENTOS

FRIGORIFICO
COCINA
LAVAVAJILLAS
FREGADEROS DE ACERO INOXIDABLE
CALENTADOR
HORNO EMPOTRADO
MOBILIARIO
etc...

ESTAN ESPERANDO PARA USTED

ESCUCHE EL PROGRAMA CONCURSO

LOS DESEOS...

De LUNES a VIERNES, todas las mañanas, en las siguientes Emisoras:

LA VOZ DE MADRID (a las 9'30), LA VOZ DEL PRINCIPADO (9'15), LA VOZ DE PALENCIA (9'45), LA VOZ DE NAVARRA (10'00), LA VOZ DE ALAVA (11'15), LA VOZ DE EXTREMADURA (11'15), LA VOZ DE CANTABRIA (11'30), LA VOZ DE LEON (11'30), LA VOZ DE VALLADOLID (11'30), LA VOZ DEL MIÑO (11'30), LA VOZ DE GERONA (11'30), LA VOZ DEL GUADALQUIVIR (12'15), RADIO JUVENTUD DE PONFERRADA (12'10), RADIO JUV. DE LA RIOJA (12'15), RADIO JUV. DE LA CORUÑA (12'30), RADIO JUV. DE BURGOS (12'30), RADIO JUV. DE ALBACETE (13'30), RADIO JUVENTUD DE BILBAO (13'45), RADIO GREDOS (10'45), RADIO BADAJOZ (11'00), RADIO SANTANDER, RADIO P. DE SALAMANCA, RADIO POP. DE ZAMORA, RADIO SANTANDER, RADIO MANRESA, LA VOZ DE VIGO (12'00).

AJEDREZ

EL REY DE LOS JUEGOS ● EL JUEGO DE LOS REYES

I Campeonato de la V Región Militar

El R. E. S. (Recreo Educativo del Soldado) de la Quinta Región Militar, por iniciativa de su revista "Moncayo" y en su deseo de fomentar actividades culturales y deportivas, ha organizado el I Gran Campeonato Regional de Ajedrez para clases de tropa exclusivamente.

La primera fase del certamen tuvo lugar en los Acuartelamientos, con eliminatorias que determinaron el equipo que había de representar a la unidad en la fase siguiente. Esta, ya con carácter provincial, ha clasificado para la final a los siguientes centros y unidades:

Escuela Militar de Montaña, Acuartelamiento "Sancho Ramírez", Compañía de Destinos de Capitanía General, Regimiento de Artillería número 20, C. I. R. número 10, Academia General Militar y Guarnición de Teruel.

La fase final se jugará por sistema de Liga a una sola vuelta, y tendrá lugar los días 5 al 13 de marzo en los locales de la Agrupación Artística Aragonesa, amablemente cedidos al efecto.

La entrega de los trofeos del Campeonato, en el que han intervenido aproximadamente medio millar de soldados, se celebrará en la Sociedad Hípica, el próximo día 14.

El equipo ganador recibirá el trofeo del "Capitán General de la Región". Asimismo, han concedido trofeos otras autoridades militares, los centros y unidades participantes y varias entidades y organismos civiles.

TIRO DE PICHON

COPA DE INVIERNO Y III TROFEO "MORANCHO"

Con toda brillantez y con una concurrencia que rebasó las 60 escopetas, se disputaron en las instalaciones de la Sociedad de Tiro de Pichón las dos pruebas programadas para esa jornada: «Copa de Invierno» y «III Trofeo Morancho».

Participaron las mejores escopetas locales y tiradores de Cataluña, Vascongadas, Huesca, Navarra, Soria y otras provincias.

La «Copa de Invierno» fue ganada por Emilio Echecriquía, con nueve de nueve, buen tirados de plato a quien se augura un brillante futuro en el pichón. A continuación se clasificaron «ex equo», en segundo lugar, dos nuevos valores, los señores Arcal y Martínez Langarita, que en poco tiempo han conseguido situarse en un buen nivel de tiro. Con siete de ocho se clasificaron los señores Puértolas Ramiz y Francisco Ramón; con cinco de seis, señor Alfonso, y finalmente, con cuatro de cinco, señor Garín de Almudévar.

Al terminar esta prueba pasó a disputarse el «III Trofeo Morancho», que tuvo sus principales dificultades, una vez más, en el viento reinante y en los pájaros, que, aunque resultaron irregulares, predominaron los muy rápidos, hasta el extremo de que la prueba completa no la cubrieron más que dos veteranos, los señores Orós y Pérez Giménez. Este último, que es un gran tirador y sin duda uno de los más completos que ha dado la región, se alzó el triunfo final, con siete pájaros de siete. Segundo fue el señor Orós, con siete de sies, y a continuación, participaron el resto de los premios establecidos, con cinco de seis, los señores Altaba, Sánchez, Franco, Del Rey, Almudévar, Ibáñez, Alfonso, Majo, Parisi, López Ramón, Miguel Sin, Vicuña, Tello, Guadamillas y Benitez Jr.

Para finalizar se tiraron dos «poules», la primera de ellas con medalla de plata para el ganador, que otra vez resultó ser el señor Pérez Giménez. A continuación le siguieron los señores Almudévar, P. Martínez y Anadón.

La segunda «poule» de la tarde fue ganada por el señor Abadías (de Lanaja), seguido de los señores P. Martínez y Pérez Giménez.

La próxima tirada está programada para el domingo día 11 de marzo.

Cumple los 25 años de su inauguración

LA AGENCIA URBANA N.º 4 DE LA CAJA DE AHORROS DE ZARAGOZA, ARAGON Y RIOJA

✶ MAÑANA, LUNES, DIA 5, CELEBRA LA FECHA CON ATENCIONES A SUS IMPOSITORES

Cuando hace veinticinco años, la Caja de Ahorros de Zaragoza, Aragón y Rioja instalaba su agencia urbana número 4, se trataba de la primera oficina de todas las entidades bancarias que se establecía en el sector Delicias. Desde entonces, el cambio en la fisonomía del barrio ha sido total hasta llegar a ser el más poblado del conjunto de todos los sectores de la ciudad.

A comienzos del siglo actual era sólo tierras de labranza donde algunas torres o chalets, temporalmente habitados por familias que vivían en el centro de Zaragoza, componían las escasas edificaciones que acompañaban a las modestas casas de labor diseminadas por toda la zona hasta perderse en los confines de M[illegible]no y lo que hoy es el barrio Oliver.

A partir del año 20, las Delicias cambiaron de fisonomía; las tierras de labranza se fueron convirtiendo en solares edificables; fueron trazadas calles y avenidas, surgieron modernos edificios, hizo su aparición la industria y un comercio que se multiplicó ya sin cesar. Hoy, el sector tiene una vida activa, pujante y sin faltar nada a los numerosos habitantes: una población superior a la que tienen muchas capitales de provincia españolas.

Como consecuencia de este colosal desarrollo, las oficinas de la Caja de Ahorros se han ido extendiendo hasta llegar a siete las agencias urbanas con que cuenta el sector. La última fue inaugurada en el mes de diciembre y es la número 35 de las que la Caja tiene abiertas en Zaragoza.

La primera de esas siete agencias en las Delicias, la número 4, situada en avenida de Madrid, número 171, llega ahora a su veinticinco aniversario, después de experimentar en los últimos años las transformaciones que se hicieron precisas para su modernización, con una mayor amplitud y facilidades para ofrecer el mejor servicio al creciente número de impositores con que cuenta y que en la oficina encuentran no sólo el servicio financiero propio de la Caja, sino otras muchas atenciones relacionadas con la solución y asesoramiento en problemas de orden familiar o particular relacionados con las operaciones de la Caja. Un conjunto de atenciones que han conseguido que los clientes de la agencia urbana número 4 de la Caja de Ahorros sepan en todo momento que allí encontrarán la máxima atención, afecto y deseo de servicio.

Es natural, pues, que esta oficina celebre gozosa sus 25 años de servicio y desee compartir con sus clientes esta satisfacción.

Su actual director, don Luis Ruiz de Eguilaz, nos ha informado: "Efectivamente con ocasión de esta celebración, la Caja quiere hacer partícipes a sus impositores de su alegría: Se sorteará un viaje para dos personas al complejo deportivo "El Formigal", con una estancia de una semana, ya sea en invierno o en verano —cuando lo prefieran los agraciados—. El sorteo tendrá lugar el próximo martes, día 6, ante notario, en la propia oficina, y tomarán parte las cuentas con movimiento".

—Aparte de este sorteo del viaje a Formigal, ¿tienen previsto algún detalle para los impositores?

—Sí, para cuantos realicen un ingreso en sus libretas o cuentas de la agencia, el próximo lunes, día 5, tenemos previsto un obsequio. La Caja y personalmente yo en su representación —añade el señor Ruiz Eguilaz— deseamos expresar a todos la gratitud por su colaboración, con la esperanza de que ha de continuarse y acrecentarse.

De esta forma, esta oficina de la Caja —pionera de las establecidas en el sector Delicias— celebrará sus veinticinco años de presencia en un sector que se ha convertido en una gran población.

LOS DEPORTES

CANDIDATOS A "MEJOR DEPORTISTA" DE ZARAGOZA 1972

DE LOS TREINTA Y TRES DEPORTISTAS MASCULINOS ELEGIDOS POR LAS FEDERACIONES, LA «COMISION DE ELECCION PREVIA» DESIGNARA CUATRO FINALISTAS QUE TENDRAN OPCION AL TITULO FINAL EN LA FIESTA DE EXALTACION DEL DEPORTE ZARAGOZANO, QUE SE CELEBRARA EL PROXIMO SABADO

1.°, Valentín Alarcia Pérez, de ajedrez; 2.°, Gustavo Adolfo Marqueta, de atletismo; 3.°, Mariano Peleato Peleato, de automovilismo; 4.°, Juan Ignacio Alejaldre Losilla, de baloncesto; 5.°, Ernesto Bermúdez Quero, de balonmano; 6.°, Ricardo Vallejo Rubio, de beisbol; 7.°, Antonio Adell Villalba, y 8.°, Angel Rodrigo Piñol, de bolos

1.°, Antonio Navarro Jaulín, de boxeo; 2.°, José Luis Labarta Anoro, de ciclismo; 3.°, Ricardo Marín-Yaseli Gracia (q. e. p. d.), de columbófila; 4.°, Luis Zapatero Vicente, de deporte aéreo; 5.°, Joaquín Clavero Marco (q. e. p. d.), de deporte universitario; 6.°, Juan Tabuenca Marraco, de esquí; 7.°, José Luis Gómez Océn, de fútbol, y 8.°, Ignacio Almau Martínez, de halterofilia

1.°, José Antonio Fando Ruiz, de hockey; 2.°, Aurelio Gómez Muñoz, de lucha; 3.°, Pedro Expósito Lahoz, de montaña; 4.°, Emilio Gracia Valero, de motociclismo; 5.°, Arsenio Pérez Marqueta, de motonáutica; 6.°, Manuel Molinero Martínez, de natación; 7.°, Manuel Parache Vicente, de patinaje, y 8.°, Francisco Velilla Franco, de pelota

1.°, José Lozano Sierra, de pesca; 2.°, José María Esteban Celorrio, de piragüismo; 3.°, Fernando Labor Val, de remo; 4.°, Jorge Sanz Guillén, de actividades subacuáticas; 5.°, Fernando Iranzo Villacampa, de tenis; 6.°, Javier Boné Calvo, de tenis de mesa; 7.°, José Blanco Fernández, de tiro con arco; 8.°, José Luis Alonso Berbegal, de tiro olímpico, y 9.°, Manuel Vela Salueña, de voleibol

MOSAICO ZARAGOZANO

MONTAÑISMO

TRAVESIA SAN JUAN DE LA PEÑA - SANTA CRUZ DE LA SEROS

Montañeros de Aragón organiza para el próximo domingo, día 11 de marzo, una travesía de San Juan de la Peña a Santa Cruz de la Serós, por la ermita de San Salvador, lugares de gran panorámica y arte.

Para informes e inscripciones, en la Secretaría del Club (Calvo Sotelo, 11, bajos), de siete a nueve de la tarde.

TENIS

CAMPEONATOS UNIVERSITARIOS DE ARAGON

Siguiendo el programa de torneos y debidamente autorizado por la F. A. T. se celebrará del 6 al 25 de marzo la fase final de los Primeros Campeonatos de Aragón de Tenis, organizados por la Federación del Deporte Universitario.

Durante los meses pasados se han celebrado con una participación de más de 150 universitarios de las distintas Facultades y Centros Universitarios, los Campeonatos correspondientes a cada club, clasificándose para la fase final 44 jugadores, que son los finalistas y semifinalistas de los siguientes clubs:

Derecho, Ciencias, Filosofía, Medicina, E. U. Ciencias Empresariales, E. I. T. I., C. R. E. E. R., C. M. U. «La Salle», C. M. U. «Virgen del Carmen», C. M. U. «Cerbuna» y C. M. U. «Pignatelli».

Se ha celebrado el sorteo con los 8 cabezas de serie siguientes: F. Lavernia, J. Brufau, J. R. Sánchez, F. Saldaña, P. M. Aguado, L. Guadalfajara, J. M. Geli y J. M. Mateo, y el Campeonato comenzará a disputarse el próximo martes día 6, por tanto rogamos a todos los universitarios inscritos acudan a la Federación del Deporte Universitario, el lunes día 5, a las 21 horas, para informarse del orden de juego.

BALONCESTO

PARTIDOS PARA HOY

CAMPEONATO PROVINCIAL «SENIOR». — Stadium Casablanca-La Salle Gran Vía, a los diez, en el Stadium Casablanca; Real Zaragoza-Stadium Venecia, a las diez, en el Club Salduba; Calasancio-La Almunia, a las doce, en la calle de Sevilla; Atlético Armas-La Salle Montemolín, a las diez, en la Academia General Militar; Helios-Stadium Olivar, a las siete (sábado), en Helios; Jesús Obrero-Armas, a las doce, en San Antonio; Estrellas Verdes-Santo Domingo de Silos, a las diez y media, en Marianistas.

CAMPEONATO PROVINCIAL JUVENIL. — San Antonio-Magisterio, a las diez, en San Antonio; Maristas-Helios, a las once y media, en Maristas; Stadium Venecia-Boscos, a las doce menos cuarto, en el Stadium Venecia; Salvador-Agustinos, a las once y cuarto, en El Salvador.

PROMOCION DEPORTIVA. — Maristas «B»-Helios «B», a las diez y cuarto, en Maristas; Independientes-V. Zabala, a las doce, en el C. La Enseñanza; Agustinos «B»-Salvador «B», a las doce, en Agustinos; Colegio Menor-Aneto, a las doce, en el Colegio Menor.

CAMPEONATO PROVINCIAL FEMENINO. — Stadium Venecia-Arenasa, a las ocho y media, en el Stadium Venecia; Magisterio-Carmelo, a las doce, en el Colegio de Magisterio; Estudiantes-Ejea, a las doce, en la Escuela Normal; Salvador-Creff, a las diez y media, en el Salvador; Tiro Pichón-Arbués, a las once, en el Tiro Pichón.

CAMPEONATO NACIONAL FEMENINO DE SEGUNDA DIVISION. — Stadium Casablanca-Medina, de Logroño, a las once y media, en el Stadium Casablanca; Medina de Zaragoza-Medina de Bilbao, a las doce y media, en el Club Salduba.

Hoy, en Salesianos, fútbol y balonmano

Nueva jornada deportiva la que prepara hoy domingo en el campo de Salesianos de la Ciudad Jardín.

FUTBOL. — Interesante encuentro de juveniles entre el Ahinko y el Rey, a las diez y media. A las doce, emocionante partido de Primera Regional, entre los equipos Boscos y At. Huesca, conjunto que practica actualmente un fútbol de los mejores que se hacen en el grupo.

BALONMANO. — A las doce, para que los espectadores puedan presenciar el deporte de su agrado, se jugará el interesante encuentro entre el Paleautordera, de Barcelona, y el Boscos, esperando que la victoria se incline hacia los de casa.

ATLETISMO

CAMPEONATOS DE ESPAÑA DE "CROSS"

Hoy, en Gijón, con actuación zaragozana

Por F. BERNAL

Hoy se celebran en Gijón los Campeonatos de España de Campo a Través. Estos Campeonatos son una magnífica piedra de toque para los seleccionados españoles que competirán próximamente en el «Cross de las Naciones». Participan atletas de toda España y este año por vez primera, habrá dos categorías más. Estas serán juveniles masculinos y femeninos, que, en años anteriores, competían en otra fecha.

Hagamos un poco de historia: en 1971, en damas, venció Belén Azpeitia (Guipúzcoa); en «juniors» masculinos fue primero Ramón Sánchez (Pontevedra), y en «seniors» ganó Mariano Haro (Palencia). Los primeros zaragozanos fueron: en damas, otra vez Belén Azpeitia; en «juniors», Fernando Cerrada (Madrid), y en «senior», también otra vez Mariano Haro. Por Zaragoza, en damas, Julieta Cristóbal (San Fernando, la 14; en «juniors», Hernández (San Fernando), el 45, y en «seniors», César Marín (Helios), el 22.

Este año los favoritos son: en damas «seniors», Belén Azpeitia, Carmen Valero y Consuelo Alonso. En esta carrera tiene Zaragoza puestas sus esperanzas en Montse Abello (campeona «junior» de España en 1.500 m. sala) y Ascensión Pérez Oñate, que el año pasado se clasificó tercera en el campeonato de España de «cross» juvenil.

En «juniors» parten como favoritos Cerrara, José Haro (hermano de Mariano) y Ricardo Ortega. Por parte zaragozana sólo habrá un representante, García Ibáñez.

En «seniors» el favorito es Mariano Haro. No obstante habrá que contar con Juan Hidalgo, que lleva una magnífica campaña. Por parte zaragozana, Marín se puede quedar dentro de los veinte primeros, realizando una carrera muy buena.

En cuanto a los juveniles, hay numerosos atletas con iguales posibilidades. Por parte zaragozana, en masculinos, Linares es quien más puede hacer. En cuanto a las féminas hay puestas grandes esperanzas en ellas, ya que llevan tres años siendo terceras. Fuertes y Marruedo parecen estar más en forma, pero las cinco féminas juveniles andan muy igualadas.

EQUIPO ZARAGOZANO QUE ACTUARA EN GIJON

César Marín Calonge, «senior»; José L. Villalva Salo, «senior»; Miguel A. García Ibáñez, «junior»; Javier Llinares Sanjuán, juvenil; Francisco Javier Cuéllar Belloc, juvenil; Javier Belío Casorrán, juvenil; Montserrat Abello Pueyo, fémina; Ascensión Pérez Oñate, fémina; María Carmen Guerrero Sanz (desplazamiento por cuenta de su club); Andrés López Royo (desplazamiento por cuenta de su club), y José María Polo Gómez (desplazamiento por cuenta de su club).

RECORD MUNDIAL

MOSCU, 3.—El soviético Alexander Kornlyuk ha logrado el tiempo más rápido mundial de este año para 60 metros lisos, con 6 segundos y 5 décimas. — ALFIL.

No sólo Ana María Alonso

Dieciocho damas españolas tienen licencia ciclista

MADRID, 3.— En relación con la noticia de Vigo, según la cual una niña de diez años, Ana María Alonso Estevez, es la primera fémina con licencia federativa, un portavoz de la Federación Española de Ciclismo ha manifestado a "Alfil", que la noticia no es correcta, ya que en estos momentos existen en España un total de 18 chicas, de todas las edades. La veterana es María Cruz Castaño Armentia, de 47 años, perteneciente a la Sociedad Ciclista Vigriana, y que cuenta con licencia desde el año 69.

Todas estas chicas practican el ciclo-turismo y no competición, pues en España todavía no está aprobada la participación de chicas en competiciones oficiales. — ALFIL.

● SABADELL, 3. — El XII Gran Premio de España de moto-cross, puntuable para el Campeonato del Mundo, se celebrará el día 8 de abril, en el circuito de la Mancomunidad Sabadell-Tarrasa, organizado por la Peña Motorista «Diez por Hora». Parece segura, además, la puesta en marcha de las «Veinticuatro Horas del Moto-Cross», a las pocas fechas de celebrado el Gran Premio de España.—PYRESA.

Ganó en Sotogrande

"Estrella" del golf inglés

SOTOGRANDE (Cádiz). — En las instalaciones de Sotogrande se ha celebrado, durante cuatro días, el Campeonato internacional individual de España de golf. En la categoría masculina ganó el sueco H. Hedserson, y en la femenina venció Michelle Walker, actual campeona de Inglaterra, que aparece en el grabado

(Foto CIFRA.)

CAMPEONATO DE ESPAÑA

BARCELONA, 3. — Manuel Piñero, del Club de Campo de Madrid, se ha proclamado campeón de España de golf para profesionales, después de la cuarta y última jornada, disputada hoy en los Links del Prat, en la que Francisco Hurtado, del club local, realizó el mejor recorrido, con tres bajo par, o sea un total de 69 golpes, lo cual fue una marca extraordinaria para este campo. — ALFIL.

MINISTERIO DE TRABAJO

INSTITUTO NACIONAL DE PREVISION

Nuevas consultas en el Ambulatorio «INOCENCIO JIMENEZ» para los beneficiarios de las Zonas de DELICIAS y MIRALBUENO

El día 5 de marzo de 1973 se pondrá en funcionamiento, para Medicina General, Pediatría y Practicantes, el Ambulatorio «INOCENCIO JIMENEZ», situado en la carretera de Madrid, número 46, para la población beneficiaria de las zonas señaladas.

En consecuencia, tales beneficiarios serán atendidos en consulta en el Ambulatorio referido por los señores médicos que actualmente tienen asignados, pero con los horarios que a continuación se detallan:

MEDICINA GENERAL

CONSULTA

9 horas

Dr. D. Antonio DUPLA ABADAL
Dr. D. Antonio GONZALEZ RUIZ
Dr. D. Victorino PEREZ HUERTA
Dr. D. Luis ROJO GARCIA
Dr. D. Manuel de SUS GUILLAMON

11 horas

Dr. D. Antonio AURUSA DOLADER
Dr. D. Fernando BOSQUE MERINO
Dr. D. Eustaquio FUENTES MARTINEZ
Dr. D. José M.ª GIMENO ROMERO
Dr. D. Joaquín VALERO VIDAL

13 horas

Dr. D. José Antonio GUILLEN BRINQUIS
Dr. D. Alejandro MARTIN LAGUNA
Dr. D. Angel MARTINEZ LOPEZ
Dr. D. Juan PEÑARANDA del SOLAR
Dr. D. Víctor RUIZ MELENDEZ

CONSULTA

15 horas

Dr. D. Manuel ABASCAL DE LA PARDINA
Dr. D. Germán GOMEZ AGUDO
Dr. D. David GRACIA SALAS
Dr. D. Luis NAVARRO LAGUARTA
Dr. D. Jaime SERRA POLA

17 horas

Dr. D. Jesús ESTEVAN HERRERO
Dr. D. Ant. GONZALEZ NARANJO (Cupo Prop.°)
Dr. D. Pascual LOPEZ JOSA
Dr. D. Luis PELEATO PELEATO

19 horas

Dr. D. Juan BRAVO MARIN
Dr. D. Felicito GARCIA ALVAREZ
Dr. D. Juan de Dios GIMENEZ GONZALEZ
Dr. D. Ant. GONZALEZ NARANJO (Cup. Acumd.)
Dr. D. Alberto LAFUENTE CASTELL

PEDIATRIA - PUERICULTURA DE FAMILIA

9 horas

Dr. D. Antonio MARTINEZ MARTINEZ
Dr. D. Félix OMEÑACA GIMENEZ

11 horas

Dr. D. José M.ª MARTINEZ ELIZONDO
Dr. D. Luis MARCEN LANUZA

13 horas

Dr. D. Antonio de PEDRO MARQUINA
Dr. D. Gregorio MARQUESAN URIEL

15 horas

Dr. D. Carlos ALONSO AGREDA
Dr. D. José M.ª ESTAUN RIVERA

17 horas

Dr.ª D.ª Ana María MODREGO FORNIES

19 horas

Dr. D. Justo NUÑEZ ROZAS

PRACTICANTES DE ZONA

Consultas de 9 a 21 horas: De prescripciones médicas (inyectables).

EL DIRECTOR PROVINCIAL

COLONIA INFANTIL DE COMARRUGA

Obra Social de la Caja de Ahorros y Monte de Piedad de Zaragoza, Aragón y Rioja

CONVOCATORIA DE 1973: La admisión de solicitudes comienza el lunes día 5

Para niños o niñas nacidos en 1963, 1964 y primer semestre de 1965, con libreta infantil —o hijos de impositores—, que no hubieran ido anteriormente a esta Colonia.

Se precisa Libro de Familia o partida de nacimiento.

Pueden solicitar de nuevo aquellos que cursaron solicitud el año pasado y no fueron avisados. La Caja procurará enviarles a Comarruga antes de rebasar la edad máxima permitida.

Cuando el número de solicitudes rebase la capacidad anual de plazas, se dará por cerrada la admisión de peticiones disponibles.

Zaragoza, marzo de 1973

CAJA DE AHORROS Y MONTE DE PIEDAD DE ZARAGOZA, ARAGON Y RIOJA

475 OFICINAS EN 5 PROVINCIAS Y EN MADRID
35 AGENCIAS URBANAS EN ZARAGOZA

SUCEDIÓ

Iba a regresar a la Patria

El matrimonio español asesinado en Chile

SANTIAGO DE CHILE, 3. — El matrimonio español formado por Mariano Salazar Díaz y María del Carmen Fernández Mardones, de cuarenta y cuatro y cuarenta y siete años, respectivamente, que fue bárbaramente asesinado por unos desconocidos que robaron en el domicilio del matrimonio, proyectaba regresar a su país para iniciar una nueva vida, han informado en círculos policiales.

Según los informes oficiales, el doble crimen fue cometido hace aproximadamente quince días. Los restos de Mariano Salazar fueron encontrados casualmente por un vendedor ambulante medio alcohólico.

Averiguaciones posteriores permitieron saber que el matrimonio estaba procediendo a la venta de todas sus propiedades para regresar a España. Salazar vendió en primer lugar un restaurante de su propiedad situado en uno de los barrios más populares de la capital de Chile. El matrimonio tenía los pasaportes en regla para poder emprender el viaje en los próximos días, pero los asesinos frustraron su ansiado regreso a la Patria.

Según se ha sabido, los delincuentes han sido ya identificados y se ha iniciado una operación de busca y captura de los mismos.—EFE.

SUCEDIO EN ESPAÑA

Atropello múltiple

★ Cuatro mujeres arrolladas y muertas en Estepona

● Arrolladas por un turismo de matrícula francesa han resultado muertas, en el kilómetro 175 de la general de Cádiz, término de Estepona, Juliana Marcos Martín, Toribia Unamunza Muerlarnaga, Antonia López Iborra y Dolores Zapateira Pérez, huéspedes de la residencia de «Nuestra Señora de Begoña», donde pasaban unos días de descanso. El conductor del vehículo, el súbdito francés Louis Francois Mourlan y su esposa Marcelle, sufren lesiones leves.

● Un atraco frustrado a una sucursal del Patronato de Apuestas Mutuas Deportivo Benéficas se produjo en Barcelona. Al ser ahuyentados los atracadores, cuyas armas, al parecer, no eran auténticas, por el propietario del establecimiento, don Salvador Gutiérrez Fernández.

● Murió carbonizado Celedonio Gómez, de sesenta y nueve años, vecino de la localidad de Puerto de San Vicente (Toledo), durante el incendio ocurrido en un pequeño pinar inmediato a dicha población.

● En el término de Perelló (Tarragona), Luis Mangaranet Egeriche, de sesenta y seis años, resultó muerto al sufrir un accidente un turismo en el que viajaba en compañía de Juan José Mangranet Egeriche, de sesenta y ocho años, que conducía el vehículo. Este último resultó con heridas de carácter grave.

● En Barcelona, setenta y tres mil pesetas en efectivo se llevaron tres atracadores de un supermercado, tras amenazar con una pistola y una escopeta de cañones aserrados a los tres empleados que se encontraban en el mismo. Cuando iban a cerrar las puertas entraron tres individuos, los cuales conminaron a aquellos a que les entregaran las llaves de la caja fuerte.

● En Barcelona y víctimas de una fuerte intoxicación de gas ciudad ha resultado muerto Miguel Marín Aguado, de ochenta y cinco años, y con fuerte intoxicación su esposa, Angela Vallolave, de setenta. Las emanaciones se produjeron a causa del mal estado de la goma de conexión entre la espita y la cocina. — PYRESA y CIFRA.

NIÑO ASESINO

APUÑALO A UNA NIÑA DE SIETE AÑOS

SPRINGFIELD (EE. UU.), 3. — Un niño de ocho años ha sido acusado de matar a puñaladas a una niña de siete años. El pequeño pasará a un internado hasta que se examine el caso, judicialmente. La Policía ha declarado que el pequeño declaró que había cometido su acción por haberle mentido la niña.—EFE.

SUCEDIO EN EL MUNDO

DOS TRAGEDIAS AEREAS: TREINTA Y OCHO MUERTOS

Veinticinco en Moscú y trece en Nueva Guinea

● Un avión de pasajeros búlgaro se ha estrellado en las cercanías del aeropuerto de Sheremetyevo, en Moscú, pereciendo todos los ocupantes del mismo.

La agencia soviética «Tass» ha confirmado que un avión de pasajeros de las líneas aéreas búlgaras «Balkan» se ha estrellado cuando se disponía a aterrizar en el aeropuerto internacional de Sheremetyevo, junto a Moscú.

El Ministerio de Aviación Civil ruso ha establecido una Comisión para investigar las causas del siniestro. Empleados de las líneas aéreas occidentales en el aeropuerto moscovita indican que a bordo del avión se encontraban diecisiete pasajeros y ocho miembros de la tripulación, todos los cuales han perecido.

● Trece personas que viajaban en un pequeño bimotor de línea que se estrelló en Nueva Guinea occidental, resultaron muertas.

● Seis personas murieron al incendiarse un autobús de viajeros en las inmediaciones de Sabana Torres, departamento de Santander (Colombia). El vehículo se incendió al estallar dentro de él un tanque de gasolina que, al parecer, llevaba uno de sus ocupantes. Numerosos viajeros heridos fueron llevados a hospitales de urgencia.

● Cuatro personas, entre ellas una señora y su hija de dos años, murieron al estrellarse en las afueras de Pontiac (EE. UU.) un avión particular en que viajaban.

● En Wáshington, al menos seis trabajadores murieron y otros catorce fueron dados como desaparecidos al hundirse un edificio en construcción.—EFE.

SUCEDIO EN ZARAGOZA

Detención de dos ladrones de coches

Por funcionarios de la Jefatura Superior de Policía de Zaragoza y cuando viajaban en el tren "Talgo" Barcelona Madrid, fueron detenidos por sospechosos S. M. A., de dieciocho años, y A. B. de la F., de diecisiete años, naturales de Zaragoza y Miranda de Ebro, respectivamente. Se les ocupó en el momento de la detención un gran manojo de llaves, destornilladores, alicates y un diamante cortacristales, instrumentos éstos que denunciaban el dedicarse a una actividad delictiva.

Posteriormente se confesaron autores de diversos robos y hurtos en varios establecimientos de esta capital, así como en el interior de vehículos aparcados en la vía pública.

Se ha recuperado buena parte de los efectos sustraídos, y los citados individuos han sido puestos a disposición de la autoridad judicial.

ATROPELLO

A las siete y media de la tarde de ayer el automóvil matrícula Z-78813, que conducía don Luis Gía Gómez, de veinticuatro años, atropelló a la señorita Rosa María Polo Herrero, natural de Alcañiz, con domicilio en nuestra ciudad, en el paseo de Calvo Sotelo, 37, quien resultó con fractura de clavícula y cadera y conmoción cerebral, de pronóstico grave. Fue atendida en la clínica Quirón, donde quedó hospitalizada.

VEHICULOS SUSTRAIDOS

La Brigada Regional de Investigación Criminal nos comunica que han sido recuperados los coches "Seat 600", Z-25618; "Simca 1000", B-541842, y la moto "Lambretta", Z-64-257, de cuya desaparición dimos cuenta oportunamente.

■ ☆ ■

Se prolonga la huelga del tráfico aéreo en Francia

PARIS, 3. — La huelga de controladores aéreos, que entró hoy en su décimoprimer día, ha sido prolongada por otras cuarenta y ocho horas. El sindicato C. F. T. C. precisó, una vez más, que estaban dispuestos a suspender el paro en cuanto los Poderes Públicos aceptasen el diálogo sobre las reivindicaciones de los controladores. El Gobierno ha dicho ya en dos ocasiones, en los últimos ocho días, que no negociará con los huelguistas.

★ ★ ★

AUMENTA LA MORTALIDAD POR "LAS TRES C. C. C.", EN MADRID

MADRID. — Durante el mes de febrero, la mortalidad por infarto de miocardio, insuficiencia cardiorrespiratoria, cáncer y accidentes en Madrid se destacó de manera bastante notable en relación con el mes anterior, según se puso de manifiesto en la reunión celebrada por la Comisión Delegada de Saneamiento y Sanidad de Servicios Técnicos.

Asimismo se informó de que el estado sanitario de Madrid durante el mes de febrero ha observado un aumento del sarampión, varicela, parotiditis y ruberola, así como hepatitis infecciosa y meningitis cerebroespinal. En relación con esta última enfermedad, el jefe provincial de Sanidad dio cuenta de que la cifra es coincidente en este mes con la de los años anteriores. Por otra parte, se puso de manifiesto que ha habido un caso de poliomelitis, motivo que, aunque no sea importante, es demostrativo de la necesidad de que todos los padres vacunen a sus hijos al cumplir los tres meses de edad.

En otro orden de cosas, próximamente se efectuará una nueva campaña de vacunación del ganado vacuno contra la fiebre aftosa. — PYRESA.

★ ★ ★

SE INDISPUSO CUANDO CONDUCIA

Y le costó la vida

CORDOBA, 3. — Una repentina indisposición, que sufrió cuando conducía su vehículo, ha costado la vida a Antonio Muñoz Cuenca, de sesenta años, vecino de Cabra, al salirse de la calzada su automóvil, matrícula M-235.878, para volcar aparatosamente, comenzando después a arder el coche.

El conductor, que había perdido el conocimiento, pereció carbonizado en el interior del automóvil.

El accidente ocurrió en las proximidades de Cabra. — CIFRA.

Amanecer

Zaragoza, domingo 4 de marzo de 1973

PARECE MENTIRA

VASO GRIEGO, CON PROBLEMA AL FONDO

NUEVA YORK. — Los visitantes del Metropolitan Museum se sienten especialmente atraídos por ese vaso griego, desde que se sabe que la Policía italiana asegura que salió ilegalmente de Italia, donde se encontraba. Las autoridades del museo aseguran que el vaso, decorado por el ceramista Euphronios hace dos mil quinientos años, fue adquirido legalmente

(Telefoto CIFRA GRAFICA-UPI.)

MADRID, MADRID, MADRID...

OPINIONES SOBRE EL INFORME DE CARRERO AL CONSEJO NACIONAL

- PILAR PRIMO DE RIVERA: «Francamente bueno, claro y conciso»
- JOAQUIN BAU: «Señala pautas para el presente y el porvenir»
- ALBERTO MARTIN ARTAJO: «Traza nuevas directrices políticas»
- BALDOMERO PALOMARES: «Una lección de prudencia y realismo»

MADRID. — La presentación del informe político del Gobierno al Consejo Nacional del Movimiento, hecho anteayer por el vicepresidente del Gobierno ante el Pleno del Consejo y a puerta abierta, ha tenido un profundo y extenso eco nacional. El texto del informe, que duró una hora, ha sido ampliamente difundido y resaltado por todos los medios de comunicación social.

Dada su trascendencia para la política española y para el presente y el futuro de los españoles, la agencia «Cifra» ha solicitado la opinión de algunas personalidades políticas españolas sobre este informe, que reproducimos a continuación:

PILAR PRIMO DE RIVERA, DELEGADA NACIONAL DE LA SECCION FEMENINA:

«El informe del vicepresidente del Gobierno, ante el Consejo Nacional del Movimiento, me ha parecido francamente bueno, claro y conciso. El informe responde totalmente a los deseos del Consejo Nacional de participar directamente en la política del Gobierno, puesto que el Consejo es, precisamente, la Cámara política del Movimiento.»

JOAQUIN BAU NOLLA, PRESIDENTE DEL CONSEJO DE ESTADO Y VICEPRESIDENTE DEL CONSEJO DEL REINO

«El informe ha parecido oportuno, claro y esperanzador. Con la serenidad propia de todo un hombre de Gobierno que, no olvidando lo pasado, señala pautas y avances, dentro de los cauces instituidos, para el presente y el porvenir. Ahora es al Consejo Nacional del Movimiento a quien corresponde concretar, precisamente, las ideas y propuestas de dicho Consejo.»

ALBERTO MARTIN ARTAJO, CONSEJERO DE ESTADO Y PROCURADOR EN CORTES

«El discurso tiene evidente importancia. Es como una consecuencia del mensaje de fin de año del Caudillo. No cabe duda de que han sido trazadas nuevas directrices políticas.

No es un secreto que a la Ley Orgánica no le han sido extraídas todas sus posibilidades. Y la Ley Orgánica ha cumplido ya seis años. Ha habido una tónica desde 1969 hasta ahora. Rompió el hielo el mensaje del Caudillo. El Gobierno ha creído que el Consejo Nacional debe ejercer sus atribuciones de acuerdo con los fines que le están asignados.

La importancia del discurso del vicepresidente estriba en que ahora coloca al Consejo ante la plenitud de sus responsabilidades. Se le pide que proponga soluciones concretas —no principios teóricos— a los siete puntos enunciados. Estos puntos constituyen los grandes problemas del presente y del futuro inmediato. Del acierto en las soluciones depende mucho; yo diría que todo.

Pensemos en que la inmensa mayoría de la población española no vivió la guerra. Es claro que hay que estabilizar un régimen en el que aquella situación no pueda repetirse. Pero será difícil lograrlo si no se parte de este hecho fundamental: la atención a las exigencias de todo orden, sociales y políticas, de los nuevos tiempos y de las generaciones nuevas.

Vivamente deseo que el Consejo Nacional se muestre ahora a la altura de su misión y de sus responsabilidades. Porque, de no ser así, tendríamos que deplorar, no una ocasión perdida más, sino la «gran ocasión» perdida.»

BALDOMERO PALOMARES, SECRETARIO PRIMERO DEL CONSEJO NACIONAL DEL MOVIMIENTO

«A mi juicio, el informe del vicepresidente del Gobierno al Consejo Nacional, constituye una lección de prudencia y realismo que responde perfectamente a lo que ha sido y es la ejecutoria del Caudillo y transparenta prioritariamente la lealtad y el patriotismo, virtudes que acompañan siempre la figura de don Luis Carrero.

Los puntos que recoge el citado informe, no son metas, sino origen de una labor fecunda y de colaboración entre el Gobierno y el Consejo Nacional. Palabras que, con el merecido respeto a un pasado pleno de fechas irreversibles, suponen un claro acicate para el Consejo Nacional, institución que tiene encomendadas las más altas funciones dentro de nuestra Constitución.

Don Luis Carrero, al referirse a la conciencia de fidelidad, a las raíces de nuestro Movimiento, ha sentado con toda gallardía que desde ellas nada es imposible, y que no supone inmovilismo la fidelidad a los orígenes de un sistema que con su firmeza lleva apareiada la seguridad de un futuro. Entiendo que para el Consejo Nacional, sus palabras suponen la convocatoria hacia unas tareas que, estoy seguro, afrontará con la lealtad, la honestidad y el patriotismo de que ha hecho gala desde su fundación.» CIFRA.

COSAS que PASAN

ACUSA A SU HIJO

WASHINGTON. — El alcalde de Stow (Ohio), Roger Howard, acusó ayer a su hijo Roger, de diecinueve años, ante un Tribunal por posesión de marihuana y haber inducido a su hermano Gary, de catorce años, a fumar la droga.

«Ha sido ésta una decisión más de padre que de alcalde. De todas formas, mi hijo es ante la Ley igual que cualquier otro», explicó el padre cuando presentó los cargos contra su hijo en el Tribunal.

Roger fue arrestado después de las acusaciones del padre y se le podrá conceder la libertad condicional con una fianza de 5.000 dólares. — EFE.

MATRIMONIO ENTRE ABUELOS

GRANADA. — Dos abuelos, Francisco Carmona Fernández, de setenta y tres años de edad, y Dolores Martín Moreno, de sesenta y ocho, ambos viudos, que se conocieron hace unos meses en el Club de Ancianos de Albaicín, han contraído matrimonio en la iglesia parroquial del Divino Salvador, de esta ciudad. Francisco Carmona, que tiene 3 hijos y 10 nietos, y Dolores Martín Moreno, con 4 hijos y 23 nietos, solían frecuentar el citado club —de la Obra de «Auxilio Social»— y allí se conocieron, entablándose entre ellos una amistad que les ha llevado a contraer matrimonio.

Los regalos, tanto de familiares y amigos como de los comercios del Albaicín, donde los contrayentes gozan de gran popularidad, han sido muy numerosos, desde el ramo de flores de la novia, hasta un almuerzo para el nuevo matrimonio y sus padrinos, pasando por prendas de vestir, retratos al carbón, reportajes gráficos de la ceremonia, etcétera. — CIFRA.

CABALLITO ENANO

LA UNION (Murcia). — Cuarenta y cinco centímetros de altura tiene el caballo más pequeño de La Unión. Viene a ser del tamaño de un perro y quizá sea también, así lo afirma su dueño, no sólo el más corto de talla de todos los de su especie en la provincia, sino igualmente en España. Es preciso explicar, para hablar de este diminuto ejemplar, que desciende de una yegua «poney» y hasta la fecha son contados los casos de alumbramiento con éxito producidos en España entre caballos de esta raza procedentes de Inglaterra. El potro en cuestión no sólo vive después de siete días, sino que también empieza a brincar y correr. — CIFRA.

LOS INDIOS BEBEN DEMASIADO

NUEVA YORK. — Los funcionarios del estado de Florida tratan de hallar medidas para frenar el creciente número de alcohólicos entre las tribus indias de la región. Este incremento se ha hecho particularmente notable desde que, hace dos años, se levantó la prohibición de suministrar bebidas alcohólicas a los indios.

Según un informe publicado en Miami, los 407 miembros de la tribu Miccosukee, una derivación de los semínolas, admiten que el 20 por ciento de sus «bravos» son alcohólicos. Hasta el momento, los intentos para que los indios se sometan a tratamiento clínico han fracasado.

Se ha acordado un crédito especial para establecer una clínica antialcohólica en una reserva india, como un primer paso hacia la solución del problema. — PYRESA.

BOLETIN OFICIAL

EL ALMIRANTE CARRERO, A LA RESERVA MILITAR

MADRID, 3. — El «Boletín Oficial del Estado» publicará el lunes, día 5, entre otras, las siguientes disposiciones:

MINISTERIO DE ASUNTOS EXTERIORES. — Convenio de cooperación económica y de comercio entre España y Etiopía, hecho en Madrid el 29 de abril de 1971.

MINISTERIO DEL EJERCITO. — Decreto por el que se promueve al empleo de teniente general al general de división don José Vega Rodríguez, nombrándole capitán general de la VII Región Militar.

Decreto por el que se nombra capitán general de la I Región Militar al teniente general don Emilio Villaescusa Quilis, cesando en su actual destino.

MINISTERIO DE MARINA. — Decreto por el que se dispone el pase a la reserva del almirante don Luis Carrero Blanco.

MINISTERIO DE ASUNTOS EXTERIORES. — Orden por la que se convocan exámenes de admisión a la Sección de Estudios Internacionales de la Escuela Diplomática.—PYRESA.