Amanecer

DIARIO ARAGONES DEL MOVIMIENTO

Año XXXVII.-N.º 11.421 | Zaragoza, jueves 5 de abril de 1973 | Redacción, Admón. y
Dpto. legal: Z-62-1958 | Director: Francisco Villalgordo Montalbán | Talleres: Porcell, n.º 1
Ejemplar: 6 pesetas | Editor: Prensa y Radio del Movimiento | Tels. 229340 y 222680

LA JUVENTUD, TEMA DE ESTUDIO EN EL CONSEJO NACIONAL DEL MOVIMIENTO

▪ Julio Gutiérrez Rubio, incorporado a la Sección que trata este asunto

MADRID, 4. — En la sede del Consejo Nacional se han reunido hoy el Pleno de la Sección Quinta («Formación y Promoción de la Juventud») y la Comisión Permanente de esta Cámara, presididas ambas por el ministro secretario general y vicepresidente del Consejo, don Torcuato Fernández-Miranda.

Al término de la reunión de la Comisión Permanente, el secretario primero del Consejo, señor Palomares Díaz, recibió a los periodistas, a quienes manifestó que durante la sesión de la Comisión Permanente se estudiaron los acuerdos y propuestas de la Sección Quinta, que versan sobre el tema de la Juventud. En la reunión de la mencionada Sección se fijó la agenda de trabajo, que se centra, en síntesis, sobre las siguientes cuestiones: examen de la realidad de la juventud actual y, partiendo de este conocimiento, proponer los criterios para una política de la juventud, de acuerdo con lo solicitado en el informe del Gobierno, en su punto quinto.

La reunión de la Sección Quinta se prolongó durante tres horas, y junto con el ministro secretario general y vicepresidente del Consejo presidieron el titular de la Sección, don José Utrera Molina; su vicepresidente, doña Montserrat Tey, y el secretario de la misma, don Fernando Dancausa. Asistieron a la reunión casi la totalidad de los miembros que integran el Consejo y, entre ellos, el ministro y comisario del Plan de Desarrollo, don Laureano López Rodó, y los ex ministros señores Solís Ruiz y Nieto Antúnez.

La Comisión Permanente acordó adscribir a la Sección Quinta, a los efectos de intervenir en el tema mencionado, a los consejeros nacionales don Alejandro Fernández Sordo, don Julio Gutiérrez Rubio, don Luis Soriano Rodríguez, don José Miguel Ortí Bordás y don Juan Sierra y Gil de la Cuesta.

A propuesta del presidente de la Sección Quinta, y oída la Comisión Permanente, el vicepresidente del Consejo Nacional, don Torcuato Fernández-Miranda, ha designado una Ponencia para el estudio del citado punto, integrada por los consejeros don Alejandro Fernández Sordo, don Enrique Oltra Moltó, don Julio Gutiérrez Rubio, don Miguel Primo de Rivera y don Luis Soriano Rodríguez.

CONVOCATORIA

La Comisión Permanente ha acordado convocar para el miércoles, día 11, a las cinco y media de la tarde, a la Sección Primera del Consejo, para el estudio del punto séptimo del informe político del Gobierno, referido al «Estudio y fijación de los criterios en las relaciones del Estado con la Iglesia, en función de la libertad religiosa y del carácter de nuestra comunidad en relación con el segundo de los Principios Fundamentales del Movimiento».

La Comisión Permanente celebrará sesión también el miércoles, día 11, a las ocho de la tarde.

ASAMBLEAS COMARCALES DEL MOVIMIENTO

LERIDA, 4. — En distintas localidades leridanas se han celebrado asambleas comarcales del Movimiento, con asistencia de unos dos mil consejeros. En el curso de las mismas se ha hecho un estudio político y de orientación futura.—PYRESA.

LA PRINCESA, MADRINA DEL MAYOR PETROLERO CONSTRUIDO EN EUROPA

El "Butrón", botado ayer en El Ferrol del Caudillo, bajo la presidencia de don Juan Carlos y doña Sofía

EL FERROL DEL CAUDILLO, 4. (Del enviado especial de AMANECER y Pyresa, PABLO MONTESDEOCA). — Los Príncipes de España, don Juan Carlos y doña Sofía, han presidido esta tarde en los astilleros «Astano» de El Ferrol del Caudillo la botadura del superpetrolero «Butrón», del que es madrina la Princesa doña Sofía, en un acto en el cual les acompañaron los ministros de Industria, señor López de Letona, y del Ejército, teniente general Castañón de Mena; capitán general de la Zona Marítima del Cantábrico, almirante Gon-

(Pasa a la pág. 2.)

ESCALADA DE TERROR EN LA ARGENTINA

*

Acribillado a balazos un coronel del Ejército

*

Los secuestradores de Alemán explican su acción

*

Otros muchos actos de pillaje

(En la pág. 2)

NUEVOS BILLETES DEL BANCO DE ESPAÑA

MADRID. — Una serie de billetes va a ser lanzada por el Banco de España, al parecer para las primeras semanas del año 1974. En la foto, uno de los nuevos billetes de 500 pesetas, que por una cara llevan grabado el busto de mosén Jacinto Verdaguer, y por la otra, el canigó.—(Foto CIFRA.)

ESPAÑOLES SENTENCIADOS EN PARIS

Poseían un pequeño arsenal

PARIS, 4. — Cuatro españoles han sido sentenciados hoy a penas de prisión, entre ocho meses y un año, acusados de estar ilegalmente en posesión de armas.

Miembros de una agrupación llamada «Acción revolucionaria», fueron acusados de hallarse en posesión de pistolas, revólveres y un subfusil, cuyo material fue encontrado en una casa de las afueras de París.

El dirigente del grupo, José Montserrat, fue sentenciado a un año de prisión; Pedro Gallego, a nueve meses, y Sebastián Vargas y José Torres, a ocho meses cada uno. — EFE-REUTER.

DISTURBIOS ESTUDIANTILES EN ESTRASBURGO

ESTRASBURGO, 4. — Más de 45 heridos, algunos graves, es el balance de los enfrentamientos de la noche pasada y de las primeras horas de esta mañana, entre policías y estudiantes en esta ciudad. Han ingresado en los hospitales 35 manifestantes y uno de ellos se encuentra en estado gravísimo. Un profesor que iba a dar su clase resultó también herido de gravedad y entre los miembros de las Fuerzas de Seguridad también hay varios heridos. Todo comenzó cuando la Policía quiso hacer evacuar la Facultad de Letras, ocupada por los estudiantes que protestan contra la creación de un diploma de estudios generales universitarios. Después de ser evacuada la Facultad, estudiantes y Fuerzas de Seguridad se encontraron frente a frente en el barrio de la explanada donde se encuentra la Facultad. Los estudiantes levantaron barricadas y ambas partes se agredieron mutuamente. — EFE.

PILAR DESTACA LA DIMENSION HUMANA DE JOSE ANTONIO

Era veraz, intransigente, riguroso y siempre con un abierto sentido crítico

«FALANGE VINO A ROMPER LAS DOS LOSAS QUE OPRIMIAN A ESPAÑA: LA FALTA DE AMBICION HISTORICA Y LA INJUSTICIA SOCIAL»

BARCELONA, 4. — Procedente de Madrid llegó esta mañana a nuestra ciudad la delegada nacional de la Sección Femenina del Movimiento, Pilar Primo de Rivera, quien, a la una de la tarde, acompañada por el gobernador civil y jefe provincial del Movimiento y otras autoridades y jerarquías provinciales, presidió, en el palacio de la Virreina, la inauguración del IX Concurso Nacional Femenino de Fotografía, haciendo seguidamente entrega de los premios a las ganadoras.

Por la tarde, a las siete y media, en el auditorio del Club «Mundo», pronunció una brillantísima conferencia, bajo el título «Recuerdos de José Antonio», a la que también asistieron las primeras autoridades barcelonesas, así como una gran cantidad de público, destacando la presencia de numerosos jóvenes de ambos sexos.

LA CONFERENCIA

"La mayor importancia de la figura de José Antonio radica en que era un hombre como todos los

(Pasa a la pág. 2.)

SOBRE TODO, ERAN JOVENES

ES interesante bucear en los datos y en los vestigios que quedan, pese al transcurso de los años, para rememorar la personalidad de los hombres que murieron en la Sierra de Alcubierre —y en los demás frentes de Aragón— para salvar a la Patria y marcarle la senda de su destino.

Ante todo, eran auténticamente jóvenes. Pero de una juventud que muchas veces rayaba en la adolescencia. Muchachos de dieciséis a los dieciocho años, son muchos, muchísimos, los que se cuentan entre nuestros caídos, y de los dieciocho a los veinticinco, la inmensa mayoría. Tenemos así un primer perfil fisonómico de su personalidad, muy importante, y del que deducimos una inmediata consecuencia: que la inquietud y rebeldía que anima a la juventud actual, ni nos extraña ni nos escandaliza; antes al contrario, vemos su legitimidad, comprendemos su generosa locura, compartimos su ambición, cuando tiene metas grandes y nobles.

Porque si no fuera así, no podríamos comprender la grandeza y la sublimidad del gesto de aquellos otros, de los que, hace treinta y siete años, se embarcaron en la iluminada empresa de forjar los cimientos de una España distinta a la que ellos y sus padres habían conocido. Aunque les costara, como a «los sesenta de Alcubierre», su entera, joven y prometedora vida.

También es interesante destacar cuál era la contextura social del medio a que éstos pertenecían. En su mayor parte, eran o labradores o estudiantes, dándose así la curiosa circunstancia de coincidir los dos extremos del amplio abanico social español. Veamos significada así la amplitud de horizonte de nuestra Cruzada, cómo ésta caló desde el primer día en gentes de la más varia condición, senal inequívoca de la universalidad humana de sus razones, de sus esperanzas, de sus inquietudes. Por esto, y no por otra causa, el Movimiento ha podido prolongarse en el tiempo: porque llevaba en su entraña la sustancia de la generalidad del pueblo español, no de una sola clase, de una raza, de un partido. De ahí que cuando incluímos en nuestros ideales, y la pregonamos en nuestros himnos, la unidad de los hombres y de las tierras de España, lo hacemos pensando en que así servimos a la totalidad de los españoles, como a todas sus regiones y provincias, hecho que sustancialmente nos diferencia de quienes tienen que llenarse de apellidos políticos que, como los postizos en las señoras de edad, más que aclarar la personalidad, la confunden y la enturbian.

Nuestro Movimiento es juvenil, porque tiene como sustancia básica la sangre y el espíritu de los jóvenes que ofrecieron sus vidas en holocausto, como lo hicieron los centenares, los millares de combatientes que murieron en los frentes de Aragón, por Dios, por Franco y por España. Como esos «sesenta de Alcubierre», símbolo de todos ellos.

LOPEZ BRAVO, A EE. UU.

Ayer regresó de Mauritania, cuyo viaje estima muy fructífero

MADRID, 4. — La Oficina de Información Diplomática del Ministerio de Asuntos Exteriores comunica que «el ministro de Asuntos Exteriores, don Gregorio López Bravo, visitará Washington los días 9 y 10 de abril, invitado oficialmente por su colega el secretario de Estado, William Rogers.

La visita del señor López Bravo se inscribe en el marco de los contactos periódicos entre ambos ministros».—PYRESA.

VERSION AMERICANA

WASHINGTON, 4. — El Departamento norteamericano de Estado ha anunciado oficialmente hoy la próxima visita a Washington del ministro español de Asuntos Exteriores, don Gregorio López Bravo.

John King, portavoz del Departamento, declaró en una conferencia de Prensa que López Bravo llegaría a Nueva York el domingo 8 de abril, y que la visita oficial a Washington a invitación del secretario de Estado, William Rogers, sería los días 10 y 11.

King añadió que el ministro español se entrevistaría además con otros altos funcionarios del Gobierno de los Estados Unidos. La visita se realizará «en consonancia con el espíritu de amistad y cooperación» del acuerdo entre Madrid y Washington, firmado el 6 de agosto de 1970, dijo King.

A preguntas de los periodistas sobre los temas concretos que discutirán López Bravo y Rogers, el portavoz dijo que tratarían cuestiones «de mutuo interés». — EFE.

VISITA A MAURITANIA

LAS PALMAS, 4. — Esta noche llegó al aeropuerto de Gando, en Las Palmas, el ministro español de Asuntos Exteriores, don Gregorio López Bravo, acompañado del subdirector general para Asuntos de Africa, señor Morán, y del jefe de su Gabinete Técnico, señor Martínez Caro. El ministro regresaba de la capital de la República Islámica de Mauritania, adonde fue por la mañana, invitado por el ministro de Asuntos Exteriores de aquel país, señor Hamdi Ould.

El señor López Bravo y séquito llegaron en un «Mystere» de la Subsecretaría de Aviación Civil, y fue recibido por el jefe del aeropuerto, don Pedro González García. El ministro permaneció en el aeropuerto cerca de una hora, tiempo en que se repostó el aparato, y después continuó viaje a Madrid.

En la Sala de Prensa de la terminal del aeropuerto, el señor López Bravo resumió, con las siguientes palabras, su fugaz viaje a Mauritania: «Ha sido un viaje breve, pero de trabajo intenso, el que acabo de efectuar hoy a la República islámica de Mauritania, que debe ser inscrito en esa norma que nos hemos

(Pasa a la pág. 2.)

Con la música... a la otra parte

HUYO DE ALEMANIA COMUNISTA EN UN CAMION DE PIANOS

COLONIA, 4. — Un joven trabajador, de veintitrés años, se fugó de la República Democrática Alemana escondido dentro de un camión soviético que transportaba pianos desde Moscú, a través de Berlín oriental y Alemania occidental, con destino a Holanda. El joven logró esconderse dentro del camión, sin que se dieran cuenta los conductores, durante un descanso que efectuaron éstos en Berlín oriental.

El camión soviético llegó a Colonia y paró a la puerta de la Oficina Comercial soviética de esta ciudad. En ese momento es cuando los conductores soviéticos se dieron cuenta de la presencia del joven e intentaron detenerle, sin conseguirlo.

El joven, que es casado y tiene un hijo de dos años, al cual, así como a su esposa, abandonó en la R. D. A., se presentó después a la Policía, que le dio permiso de estancia en la República Federal.

No ha indicado el motivo de la huída.

El camión soviético continuó su viaje hacia Holanda.—EFE.

Recién casados japoneses, en Mallorca

PALMA DE MALLORCA. — Procedentes de Copenhague, y en viaje de luna de miel, han llegado a Palma de Mallorca quince jóvenes parejas japonesas que han contraído matrimonio en la capital danesa. Todos ellos residen en Tokio.—(Telefoto CIFRA GRAFICA.)

INFORMACION GENERAL

ESCALADA DE TERROR EN LA ARGENTINA

Acribillado a balazos un coronel del Ejército

BUENOS AIRES, 4.— (Del enviado especial de AMANECER y "Pyresa", DIEGO CARCEDO).— Esta mañana, el terrorismo, cuya escalada de los últimos días ha sumido a la Argentina en un verdadero caos, trasladó su base de operaciones a la siempre conflictiva ciudad de Córdoba. Sobre las siete y media, un comando subversivo asesinó a tiros en plena calle al coronel Héctor Alberto Iribarren, jefe del Servicio de Inteligencia del Tercer Cuerpo de Ejército, y unos minutos después murieron, también en el contagio de la población, en un enfrentamiento con la Policía, dos guardias y un conocido industrial, al que acababan de secuestrar. La situación, como es fácil imaginarse, es muy tensa y se teme que pueda agravarse más en las próximas horas

El coronel Iribarren —cuyo apellido hace innecesario puntualizar su ascendencia vasca— había madrugado hoy más que de ordinario. La razón es muy sencilla: deseaba llegar pronto a su despacho para empezar a trabajar en el amplio plan de represión contra las actividades sediciosas ordenado por los comandantes en jefe de las Fuerzas Armadas. Su mujer salió a despedirlo a la calle, contempló desde la acera como ponía en marcha su elegante "Ford Falcon" y, cuando ya iba a retirarse, pudo divisar una furgoneta que intencionadamente se cruzó y chocó con el coche de su marido. Inmediatamente saltaron del vehículo dos individuos con sendas metralletas y se escucharon algunas ráfagas.

La operación se desarrolló en muy pocos minutos. En seguida la furgoneta se puso de nuevo en marcha y se perdió, tras una esquina, el máximo responsable de la información del Ejército en la región de mayor inquietud social y política, había fallecido en el acto. Quedó caído sobre el volante, con el motor del automóvil en marcha, el revólver con el seguro puesto en la mano y diez disparos en el cuerpo. La noticia sacudió a los puestos de guardia de los cuarteles y fue transmitida inmediatamente al general López Aufranc y, por supuesto, al presidente Lanusse. A la preocupación de las autoridades por la suerte del almirante Alemán, viene a unirse ahora el impacto que ha causado este asesinato. El coronel Iribarren tenía cuarenta y ocho años —deja viuda y dos hijos— su carrera militar había sido calificada como muy brillante.

El Ejército Revolucionario Popular, organización que acaudilla esta escalada del terrorismo, surgió en el invierno de 1965, a raíz de una explosión en la que desaparecieron seis miembros de una célula extremista del partido de los trabajadores. Está integrado por obreros y estudiantes de ideología trostkista que actúan bajo una bandera en la que aparece una estrella roja de cinco puntas con las iniciales E. R. P. en el centro. En repetidas ocasiones su propaganda combatió al Justicialismo, y sus dirigentes se opusieron a la fusión con otras agrupaciones guerrilleras por entender que "no es positivo el peronismo por cuanto la actual etapa del proceso exige definiciones más tajantes en la perspectiva de una Patria socialista".

Sorprende estos días, sin embargo, la enorme vitalidad que está demostrando. Hace apenas dos meses existía la creencia de que había desaparecido. Pero lejos de estar aniquilado, es sin lugar a dudas el grupo armado que cuenta con más miembros y con más medios. Todo hace pensar, por otra parte, que recibe ayuda exterior. Esta campaña que está desencadenando, opinan algunos observadores, puede estar inspirada desde fuera. Ha trascendido la poca grata impresión que causó en Moscú el triunfo de Cámpora e incluso se rumorea que el embajador soviético ha recibido una fuerte reprimenda por los errores en que incurrieron sus pronósticos. El apoyo que toda la izquierda moderada presta al Justicialismo es visto por los comunistas como un grave peligro para su causa.

Argentina es, sin lugar a dudas, el país de Latinoamérica donde el marxismo cuenta con menos seguidores. El mito peronista, como movimiento político de masas, ha frenado todos los intentos de penetración revolucionaria. En las vísperas del 11 de marzo, resultaba curioso observar cómo mientras los socialistas iban inclinándose hacia el peronismo, el Partido Comunista clandestino ordenaba a sus afiliados volcarse en las urnas a favor de los radicales, cuya ideología es a todas [illegible] más reaccionaria. Esto hace sospecuya ideología es a todas luces ultraderecha, también a la extrema izquierda le interesa evitar como sea que Cámpora y Solano Lima —ya proclamados oficialmente— se hagan cargo del poder. PYRESA.

DETALLES DE LA MUERTE DE IRIBARREN

CORDOBA (Argentina), 4. — El coronel de Ingenieros Héctor Alberto Iribarren cayó esta mañana acribillado a balazos por un comando extremista que intentaba secuestrarle. El jefe militar salía de su domicilio y se dirigía a sus ocupaciones habituales, cuando fue sorprendido por seis individuos armados, quienes le conminaron a rendirse y dejarse conducir. El coronel Iribarren, que era jefe del Servicio de Inteligencia del III Cuerpo de Ejército, de guarnición en esta ciudad, trató de hacer uso de su arma, momento en el que sus agresores dispararon las suyas contra él a quemarropa. Auxiliado por algunos transeúntes, la víctima fue llevada rápidamente al Hospital Militar, donde fallecía momentos después.

Efectivos de seguridad desarrollan una amplia operación por toda la zona en busca de los extremistas, de quienes sólo se sabe que huyeron en un vehículo hacia las afueras de Córdoba.

La señora Dora Jockers, esposa de la víctima, ha declarado que, como lo hacía habitualmente, esta mañana salió a despedir a su esposo, siendo por ello testigo del hecho, que se produjo a treinta metros del domicilio del coronel, en Belgrano, barrio del Cerro de las Rosas. Dijo la señora que la camioneta de los extremistas embistió al vehículo de su esposo por uno de los costados. Al ofrecer resistencia Iribarren, los asesinos le efectuaron dos disparos con una escopeta de cañón recortado y diez de ametralladora, emprendiendo la fuga. "Pero antes —dijo también— levantaron el cuerpo de uno de sus compañeros, colocándole en la caja posterior de la camioneta cubierta con una lona." Se deduce que uno de los asesinos está herido. Agregó la señora Jockers, que en el primer momento pensó que era al coronel a quien colocaban en la camioneta y que estaba en presencia de un secuestro. Dijo también que a distancia había visto a un hombre de mediana edad que se hallaba cerca del lugar, por lo que supone que existe, además de ella, otro testigo presencial del asesinato.

El presidente de la República, teniente general Lanusse, convocó con urgencia a la Junta de Comandantes en Jefe de las Fuerzas Armadas, para deliberar sobre las consecuencias del asesinato del coronel Iribarren.

Posteriormente, el Mando en Jefe del Ejército dio a conocer un comunicado sobre el asesinato del coronel Iribarren, repudiando el hecho y ratificando la decisión de entregar el Poder a las autoridades elegidas en las elecciones del 11 de marzo último.

"El Ejército argentino ofrenda una nueva cuota de sangre y dolor en cumplimiento de la misión que, junto con las otras Fuerzas Armadas, se impusieran: el devolver el Gobierno a las autoridades legitimamente elegidas, institucionalizar definitivamente el país y respetar la voluntad popular. La decisión del pueblo argentino será respetada a cualquier precio y el Gobierno será entregado a las nuevas autoridades el 25 de mayo de 1973, porque ése es el objetivo que se fijaron las Fuerzas Armadas argentinas al hacerse cargo del Gobierno."—EFE.

OTROS TRES MUERTOS

CORDOBA (Argentina), 4. — Un conocido joyero y dos frustrados asaltantes resultaron muertos en un tiroteo registrado entre los últimos citados y las fuerzas de la Policía. Cuando Marcos Kogan, propietario de una joyería y su esposa salían de su casa, dos sujetos se acercaron a su automóvil y, amenazándoles, se introdujeron en el mismo. Los vecinos, que observaron lo que ocurría, avisaron a la Policía, la cual rápidamente emprendió la persecución del coche, entablándose un violento tiroteo y resultando muerto Kogan y dos de los asaltantes. La esposa del industrial sufre una herida de bala en una mano.

En Rosario fue puesto en libertad la pasada madrugada el gerente de la sucursal del Banco de Boston, Gerardo Scalmazzi, que fue secuestrado hace una semana por un grupo extremista. Se cree que por el rescate se han pagado unos treinta y cinco millones de pesetas.

En Salta, esta mañana estallaron dos bombas, una en el domicilio de Roberto Romero, tesorero del Partido Justicialista, y otra en la sede del partido peronista en la ciudad. Sólo hubo grandes daños materiales.

En San Luis, una patrulla militar logró desactivar ayer una bomba que había sido colocada en una de las ventanas del edificio que ocupa el Distrito Militar "San Luis" en esta ciudad.—EFE.

LOS SECUESTRADORES DE ALEMAN EXPLICAN SU ACCION

BUENOS AIRES, 4. — Dos personas allegadas al contraalmirante secuestrado hace tres días han confesado su participación directa en dicho episodio, según informa hoy el diario "Crónica" en su edición vespertina.

Señala que por los medios ya habituales en estos casos, Oscar Ciarlotti, sobrino del contraalmirante Francisco Alemán, y su novia, Magdalena Nosiglia, han hecho conocer un comunicado en el que —por primera vez— explican los motivos que indujeron su participación en el secuestro del jefe naval. El texto de la misiva, que lleva la clásica estrella roja de cinco puntas del autotitulado "Ejército Revolucionario del Pueblo", expresa: "Hoy —1 de abril— colaboramos en la reducción y el apresamiento del contraalmirante Francisco Agustín Alemán —ex jefe del Servicio de Informaciones Navales— de "Elma". Su actuación política en las filas de las Fuerzas Armadas lo puso de manifiesto como un claro exponente de los intereses imperialistas —de sus métodos de trabajo—, negociar y robar en su propio beneficio y en contra de los intereses del pueblo y fundamentalmente partícipe de la matazan de Trelew, ya que en ese entonces era miembro del Consejo de Almirantes.

"Nosotros, como militantes del E.R.P., colaboramos para hacer justicia de la única manera posible, enfrentando la injusticia del Ejército burgués que mantiene las cárceles llenas de compañeros que levantaron sus voces contra la explotación, la represión, la tortura y el asesinato institucionalizados por la dictadura de Lanusse".

""Ningún vínculo familiar, ningún privilegio de clase nos desviará de nuestra lucha junto al pueblo que ahora, desde la clandestinidad, continuaremos sirviendo, desarrollando la lucha por el camino que marcara nuestro comandante Guevara hacia una Argentina libre, justa y socialista. Nadie dejará de pagar sus crímenes; la justicia popular se hará presente. Magdalena Nosiglia y Oscar Ciarlotti, del comando Julio César Provenzano. Ejército Revolucionario del Pueblo". — EFE.

PROCLAMA EL TRIUNFO DEL JUSTICIALISMO

BUENOS AIRES, 4. — La Cámara Nacional Electoral comunicó ayer al Poder Ejecutivo Nacional la resolución del alto tribunal de proclamar presidente y vicepresidente de la nación a los doctores Héctor J. Cámpora y Vicente Solano Lima.—EFE.

PILAR DESTACA LA DIMENSION HUMANA DE JOSE ANTONIO

(Viene de la 1.ª pág.)

hombres, capaz de debilidades, heroísmos, caídas y arrepentimientos. Porque, en realidad, ¿qué valor hubieran tenido sus actos si no fueran consecuencia de una determinación plena de su inteligencia y su voluntad?", ha dicho Pilar Primo de Rivera en la conferencia pronunciada hoy en el Club "Mundo", de Barcelona, sobre el tema "Recuerdos de José Antonio".

Pilar centró la primera parte de su disertación en esta dimensión humana de José Antonio, haciendo hincapié en todos los aspectos de la vida familiar y en la evolución de su personalidad. "Esta es, más o menos —dijo refiriéndose a sus primeros años— la infancia que yo recuerdo: veraz, intransigente, rigurosa, siempre con un abierto sentido crítico, dirigida principalmente por mi padre y por sus profesores... En un ambiente de economía familiar en el que no se carecía de nada, pero en el que tampoco sobraba nada. No tuvimos nunca juguetes caros, ni gastos superfluos. Se pasaban los trajes de un hermano a otro, y mi padre quería, sobre todo, que no nos faltaran la educación y la cultura, en la que entraba, por empeño suyo muy especial, el aprendizaje de idiomas, sobre todo el inglés."

ANTE LA FE

Más adelante examinó el contorno religioso y la propia actitud de José Antonio ante la fe, así como su posición futura frente a las relaciones Iglesia-Estado, totalmente coincidente con la que, al cabo de cuarenta años, han reconocido el Concilio Vaticano II y la Comisión Episcopal Española; es decir, de respeto e independencia recíprocos.

En el aspecto literario e intelectual señaló su clara vocación por las letras y la influencia recibida de Unamuno, Marañón, Ortega, Eugenio d'Ors, los Machado y Juan Ramón. "Toda su generación estaba influida por estos maestros. No obstante, su espíritu analítico no los admiraba de un modo bobalicón, pues veía sus virtudes y sus defectos cariñosamente apuntados en su "Homenaje y reproche a don José Ortega y Gasset". Por su parte, Ortega sentía el orgullo de haber influido en la mente de José Antonio, a pesar de la separación que, por alguna otra causa, pudiera haber entre las figuras humanas de los dos."

PRECISION Y VERACIDAD

"En fin, su vida puede resumirse como la de un hombre cuya conducta está siempre sujeta a la exigencia, a la precisión, a la veracidad. Nunca hacía nada por salir del paso. Como dice Serrano Súñer, "tenía una cabeza prodigiosa, enormemente ordenada, en la que toda cosa quedaba convertida o incluida en un sistema".

Respecto a su vocación profesional, dijo Pilar: "No titubeó cuando llegó el momento de escoger una carrera. Quiso ser abogado por vocación de siempre. En el campo profesional, sus mayores influencias fueron las de Sánchez Román y Clemente de Diego".

Señaló después, al trazar su línea evolutiva, cómo en principio a José Antonio no le interesaba la política, ya que su vocación era profundamente jurídica e intelectual. "Sin embargo, la muerte de mi padre y la consiguiente y desastrosa situación de España le empujaron a ella. Así, metido ya por las circunstancias en la vida política, comprendió que España, con los moldes antiguos, no tendría nunca solución. Fruto de esa convicción fue la Falange, que venía a romper las dos cosas que oprimían a España: por un lado, la falta de ambición histórica; por otro, la injusticia social."

AMOR DE JOSE ANTONIO A CATALUÑA

Describió luego Pilar la estancia de José Antonio en Barcelona en unos momentos decisivos para su formación humana e intelectual. "Puede decirse que fue definitiva para su futura proyección política. José Antonio empezó a enfocar a España desde un punto de vista distinto y con un entendimiento y un cariño hacia esta región que trasciende después en toda su trayectoria política. Porque si bien es verdad que su primer planteamiento es la irrevocable unidad histórica de España, tenía, sin embargo, una penetración para los problemas locales, un respeto a las lenguas nativas, que quizá de no haber vivido aquí no los hubiera alcanzado en tan alto grado."

Pero, en todo caso, "distinguía muy bien lo que podía haber de amor a la tierra nativa, siempre respetable, del por supuesto intolerable afán de disgregación y de rotura de la unidad española propuesto por los Gobiernos de Euzkadi y de la Generalitat". A juicio de Pilar, si bien José Antonio era un enamorado de esta región y hasta se ufanaba de tener algo de catalán por haber sido engendrado en Barcelona, "era inflexible ante el problema separatista porque entendía que España sin Cataluña, sin las provincias vascongadas, perdía su condición de entidad histórica con proyección en lo universal".

EVOLUCION JOSEANTONIANA

Analizó a continuación la situación de España después de la proclamación de la República y la evolución política de José Antonio que culminaría en el nacimiento de la Falange en el Teatro de la Comedia, de Madrid, el 29 de octubre de 1933. "Ni que decir tiene —continuó diciendo— que a la ilusión de este Movimiento se unieron desde el primer momento los valores jóvenes que contaban en España, y, por supuesto, la juventud y la Universidad. Tal era la fuerza de arrastre de la Falange, que cuanto de valioso y generoso había en la juventud española se enroló en nuestras filas." La capacidad de atracción de José Antonio queda bien patente en este juicio escrito posteriormente por Unamuno: "Apenas si se sabe nada de su suerte. Imagínese mi zozobra. Ahora, que nos da por arrasar la inteligencia, no es lícito que aguardemos con demasiado optimismo lo que la contienda pueda depararle. Lo he seguido con atención y puedo asegurar que se trata de un cerebro privilegiado. Tal vez el más prometedor de la Europa contemporánea".

Definió a la Falange no como un partido político al viejo estilo, sino como "una manera de ser, un reencuentro consigo mismo y un nuevo hallazgo de España, e hizo una exposición de la actividad de José Antonio en los años que precedieron al Alzamiento Nacional y de las vicisitudes personales del Fundador durante ese periodo, para llegar finalmente al traslado de José Antonio a la cárcel de Alicante y a los diversos intentos de liberación.

SU ULTIMA LECCION

En la última parte de su conferencia, Pilar Primo de Rivera se refirió principalmente al proceso, a la condena y al testamento de José Antonio, citando algunas de sus propias frases: "Ayer, por última vez, expliqué al tribunal que me juzgaba lo que es la Falange... Una vez más observé que muchísimas caras, al principio hostiles, se iluminaban primero con el asombro y luego con la simpatía. En sus rasgos me parecía leer esta frase: "Si hubiéramos sabido qué era esto, no estaríamos aquí". Y ciertamente no hubiéramos estado allí, ni yo ante un tribunal popular, ni otros matándose por los campos de España".

Citó igualmente las palabras de Indalecio Prieto al conocer los documentos de José Antonio encontrados en Alicante: "Acaso en España no hemos confrontado con serenidad las respectivas ideologías para descubrir las coincidencias que quizá fueron fundamentales y medir las divergencias probablemente secundarias, a fin de apreciar si éstas valían la pena de ventilarlas en el campo de batalla".

Para terminar, subrayó Pilar la vigencia actual del pensamiento joseantoniano. "En sus planteamientos —dijo— hay fórmulas fundamentales y circunstanciales, ya que, según él mismo señaló, "la tradición no es un estado, sino un proceso". Por eso, "su trascendencia —afirmó— no se ha acabado con la muerte, ni ha quedado cegada bajo la piedra del Valle. La Falange, por supuesto, no ha conseguido todo lo que quería. La guerra, compartida con otros grupos, trajo sus condicionamientos y hubo que compartir también responsabilidades y entendimientos. Pero lo que no cabe duda es que lo fundamental de la doctrina de José Antonio ha sido recogido en las leyes y es hoy piedra angular del sistema político".

Por otra parte —afirmó—, también su trascendencia en el ámbito internacional ha sido grande y es cada día mayor. En Francia, Alemania, Inglaterra, por no hablar ya de Hispanoamérica, el pensamiento de José Antonio es ampliamente conocido y valorado. Prueba de ello son las continuas ediciones de las obras de José Antonio que nos vemos obligados a publicar en inglés y francés principalmente, y el interés de varias editoriales extranjeras por editar y distribuir en el mundo entero sus obras completas.

LA PRINCESA, MADRINA DEL MAYOR PETROLERO CONSTRUIDO EN EUROPA

(Viene de la 1.ª pág.)

zález Aller; presidente del Instituto Nacional de Industria, don Claudio Boada; subsecretario de la Marina Mercante, almirante Boado; presidente de la empresa constructora «Astano»; presidente de la empresa armadora «Petronor»; directores generales, autoridades provinciales y otras personalidades.

Los Príncipes llegaron a los astilleros poco antes de la una del mediodía, procedentes del aeropuerto de «Labacolla», en Santiago de Compostela y fueron recibidos por los ministros asistentes al acto capitán general de la Zona Marítima y otras personalidades.

Una compañía de honores del Tercio Norte de Infantería de Marina, con base en El Ferrol del Caudillo y con bandera, escuadra y banda, rindió a los egregios visitantes los honores de ordenanza.

Tras escuchar el himno nacional desde el podio, el Príncipe don Juan Carlos revistó las tropas y, posteriormente, en compañía de los ministros, presenció el desfile de las Fuerzas. Seguidamente, don Juan Carlos de Borbón recibió al Jurado de Empresa de la factoría, con cuyos miembros departió por espacio de media hora y a continuación presenció, ante una maqueta instalada en el «hall» de los nuevos comedores de «Astano», una demostración acerca del dispositivo de transferencia de popas que se utiliza en dichos astilleros.

PALABRAS DEL PRESIDENTE DEL I. N. I.

Los Príncipes de España y personalidades acompañantes almorzaron en los comedores de la factoría y al término de la comida, tras la actuación del grupo folklórico «Real Coro Toxos de Froles», pronunció unas palabras el presidente del I. N. I., señor Boada, quien dijo, entre otras cosas que la España actual ha encontrado en parte su camino histórico por las rutas del mar. Subrayó el señor Boada asimismo, el honor que representaba recibir en «Astano» a Sus Altezas y que el I.N.I. había aceptado la responsabilidad de compartir el mando de «Astano» porque con ello contribuía al engrandecimiento de España, engrandecimiento sobre el cual, y concretamente por lo que se refiere al mar, los Príncipes de España han demostrado siempre enorme interés.

Tras la intervención del presidente del I. N. I. habló el presidente de la empresa armadora del «Butrón», que en nombre del Consejo de Administración de «Petronor», agradeció a los Príncipes el que presidieran el acto y la Princesa de España su gentileza al aceptar el madrinazgo del buque. El señor Sendagorta recordó la visita que don Juan Carlos y doña Sofía hicieron en 1971 a la refinería del Somorrostro en Bilbao, a cuyo servicio se pondrá el Butrón», y expresó la adhesión de todos al Caudillo de España y a don Juan Carlos de Borbón, felicitando por último a todos los hombres que han participado en la construcción y botadura del nuevo superpetrolero.

DISCURSO DEL MINISTRO DE INDUSTRIA

El ministro de Industria, señor López de Letona, pronunció seguidamente un discurso. Tras recordar que hace justamente un año fue lanzado al mar en aquellos mismos astilleros el petrolero «Arteaga», el mayor construído en España y el más grande botado en el mundo desde una grada, dijo:

—Con todo, lo que hoy nos complace destacar de la botadura del «Arteaga» es que no se trató de un acontecimiento aislado, de un esfuerzo que terminaba, sino que constituía el comienzo de una serie que ha continuado felizmente».

Se refirió luego a que se ha dicho de los españoles que son capaces de rendir el esfuerzo máximo, pero no de repetirlo. Hacen la gesta, pero no la continúan.

—Afortunadamente —añadió— esta estampa de los españoles ha quedado trasnochada. Hoy el esfuerzo continúa un día y otro para mantener las metas y superarlas. Así se hace la España nueva que vamos conformando bajo la dirección del Caudillo. Hoy en estos astilleros, no se inicia nada nuevo, sino que se continúa un esfuerzo, se cubre una etapa de una carrera más larga, al lanzar al mar el petrolero «Butrón», gemelo del «Arteaga».

Por último, agradeció el madrinazgo de la Princesa doña Sofía, que, dijo, han entrado por derecho propio hasta el corazón del pueblo español, de un pueblo que tiene depositada su confianza en el Príncipe de España como continuador de la gran obra de Franco.

PALABRAS DEL PRINCIPE

Por último el Príncipe don Juan Carlos dio las gracias en nombre de la Princesa y en el suyo propio, y felicitó a la empresa constructora y a la empresa armadora. Agradeció asimismo el que se haya ofrecido a doña Sofía el madrinazgo del «Butrón» y expresó su deseo de que este superpetrolero lleve orgullosamente con su pabellón el prestigio de España por los mares del mundo.

Poco después de la cuatro y media y tras la bendición de la nave que efectuó el cura párroco de Fene, tuvo lugar la botadura del «Butrón», acto que fue presenciado y aplaudido por más de cuatro mil personas en tanto sonaban las sirenas de la factoría.

Los Príncipes de España emprendieron viaje pasadas las cinco de la tarde al aeropuerto de «Labacolla», de Santiago de Compostela, con el fin de regresar a Madrid. Acudieron a despedirles el capitán general de la Zona Marítima del Cantábrico y las autoridades provinciales.

ASI ES EL «BUTRON»

El superpetrolero «Butrón» de 325.000 toneladas de peso muerto, es gemelo del superpetrolero «Arteaga», actualmente en navegación y ambos forman parte de una serie en construcción en los astilleros de «Astano» para «Petronor». Las principales características técnicas del «Butrón», son las siguientes: Eslora, 347'20 metros; manga, 53'20 metros; puntal, 32 metros; calado, 24'80 metros, y capacidad de tanque, 410.810 metros cúbicos. La propulsión del «Butrón» depende de turbinas «Kawasaki», con las que alcanza una potencia máxima de 37.400 H.P. y una velocidad en pruebas de 14'75 nudos.

Una característica destacada ampliamente por la Prensa especializada con motivo de la botadura del «Arteaga», el 15 de abril de 1969, es que este tipo de buques es el mayor construído hasta el presente en Europa.

Concurre además la circunstancia de que es el mayor buque del mundo que se bota por el sistema tradicional, es decir, desde una grada inclinada.

EL SECTOR DE CONSTRUCCION NAVAL

La construcción naval española alcanzó en 1972 la cifra de 1.123.469 toneladas de registro bruto en buques entregados, lo que representó la superación por primera vez en la historia, del millón de toneladas. En esta trayectoria de desarrollo se incluyen los dos grandes proyectos del sector recogidos en el III Plan de Desarrollo y actualmente en plena ejecución: el nuevo astillero de la bahía de Cádiz (N.A.B.A.C.) y el dique seco para reparaciones de buques de hasta 400.000 toneladas de peso muerto, asimismo en Cádiz, se espera que ambas instalaciones funcionen a pleno rendimiento en 1975. Todo ello permite suponer fundadamente que en la segunda mitad de la década de los setenta España estará situada a la cabeza de los países europeos en construcción naval, con producciones del orden de los dos millones y medio de toneladas de registro bruto.—PYRESA.

BUQUE PARA INGLATERRA

SEVILLA, 4.—En las factorías sevillanas de «Astilleros Españoles», S. A., se ha efectuado la botadura del nuevo buque «Cunard Carrier», construído en Sevilla por encargo de la firma inglesa «Cunard Steamship Company»

El nuevo buque forma parte de seis unidades iguales de las que este hace el número cuatro.

La referida embarcación se dedicará al transporte de minerales y tiene 171'60 metros de eslora, 22'46 de manga, 12'65 de puntal y 15.649'74 toneladas.

La botadura se efectuó como un simple acto de trabajo que presidió el comandante militar de Marina de Sevilla. — PYRESA.

ENTIERRO DEL OBRERO MUERTO EN SAN ADRIAN DE BESOS

BADALONA, 4. — A las diez de la mañana se efectuó en el cementerio nuevo el sepelio de Manuel Fernández Márquez, el obrero que resultó muerto en los incidentes registrados ayer en la vecina localidad de San Adrián del Besós. El entierro se ha realizado con toda normalidad, sin que se produjeran alteraciones del orden público. — CIFRA.

NUEVE POLICIAS ARMADOS, HERIDOS

BARCELONA, 4. — Nueve agentes de la Policía Armada resultaron heridos en los incidentes registrados ayer en San Adrián del Besós, a consecuencia de los cuales perdió la vida un obrero y otro resultó herido de gravedad.

La relación de heridos por parte de la fuerza pública es como sigue:

Basilio Niño Antón, agente primero, que sufre herida contusa en tercio medio, pierna izquierda; contusiones diversas en misma pierna y contusiones generalizadas; de pronóstico reservado.

Paulino Hernando Vaquero, sargento; herida contusa en el dedo índice de la mano derecha, pendiente de radiografía; contusiones generalizadas; de pronóstico reservado.

Felipe Rodríguez González, cabo primero; herida contusa en tercio superior pierna derecha y contusiones generales; pronóstico reservado.

Manuel García Pacho, cabo primero; contusiones de hematoma en espalda y ambas piernas y contusiones generalizadas; pronóstico reservado.

Antonio Perza Flores, cabo primero; herida contusa tercio superior pierna derecha y contusiones generales; pronóstico reservado.

Antonio Montoro Ortega, policía; contusión en hombro derecho, herida contusa en índice mano derecha y contusiones diversas; pronóstico reservado.

Manuel Lobera Serrano, policía; lesiones en diversas partes del cuerpo; pronóstico leve.

Francisco Mendoza Ramón, policía; contusión tercio medio con hematoma, pierna izquierda, y contusiones en partes diversas del cuerpo; pronóstico reservado.

José Oulego Rodríguez, policía; herida contusa en rodilla izquierda y contusiones generales; pronóstico leve.

Los heridos de mayor cuidado se encuentran hospitalizados. — CIFRA.

MANIFESTACION FRACASADA

BARCELONA, 4.— Ha fracasado totalmente la convocatoria de una manifestación subversiva, para las ocho de la noche, en la plaza de Cataluña, solicitada por medio de millares de octavillas que se habían repartido durante la jornada por varios centros de trabajo. El orden y el tránsito ciudadanos por dicha plaza y calles adyacentes fue absoluto, y el tránsito de peatones y vehículos fue el normal de otros días a la misma hora. Se sabe que en algunos centros de trabajo se han registrado paros intermitentes de poca duración.

En cambio, en la empresa F.I.C.E.A., del ramo de la construcción, sita en el mismo San Adrián de Besós, y cuyos obreros permanecían en paro desde ayer, se reanudó a las dos de la tarde la actividad laboral con toda normalidad.— CIFRA.

LOPEZ BRAVO, A EE. UU.

(Viene de la 1.ª pág.)

impuesto hace tiempo de tener contactos frecuentes con los países vecinos y amigos. Realmente —dijo—, todo el tiempo que he estado en la capital de dicha República africana ha sido dedicado al trabajo, ya que he tenido una larga entrevista con mi colega, señor Ould, con el que también celebré un almuerzo de trabajo, para, por la tarde, tener una entrevista con el presidente de la República, señor Mocktar Ould Dada. Después, hemos suscrito un acuerdo básico de cooperación técnica y económica. Con Mauritania, como es sabido, mantenemos unas relaciones muy cordiales y cooperamos en diversos campos. Tenemos la confianza y la esperanza de que este instrumento que acabamos de suscribir nos permita intensificar esta cooperación y, por lo tanto, incrementar lo que es el motivo de nuestra presencia en esta zona, que es constituir un factor de paz y progreso en el noroeste de Africa.» PYRESA.

COMUNICADO CONJUNTO

MADRID, 4. — La Oficina de Información Diplomática del Ministerio de Asuntos Exteriores ha hecho público el siguiente comunicado conjunto, difundido a la salida de Nouakchott del ministro de Asuntos Exteriores, señor López Bravo:

«En el marco de sus contactos regulares con su colega mauritano, el ministro de Asuntos Exteriores de España, don Gregorio López Bravo, ha efectuado el miércoles 4 de abril una visita de trabajo a la República Islámica de Mauritania.

En el transcurso de la visita, el ministro español ha sido recibido en audiencia por el presidente de la República.

Por otra parte, ha mantenido con su colega mauritano intercambios e ideas extensas y fructuosas. En el transcurso de sus conversaciones, caracterizadas por la más franca cordialidad, los dos ministros han procedido a un examen minucioso y detallado de los problemas de interés común.

En este espíritu, después de pasar revista a la cooperación que existe ya felizmente entre ambos países, los dos ministros han subrayado la voluntad real de sus Gobiernos de acentuarla y extenderla a todos los campos. A tal efecto, los señores López Bravo y Mouknass han firmado un convenio básico de cooperación técnica y económica.

Examinando posteriormente la situación internacional, los dos ministros han considerado con mayor detalle la trágica situación que existe en Oriente Medio. A tal efecto, han reafirmado que para que prevalezca una paz justa y duradera en la región habrá que tener en cuenta, por una parte, la aplicación de la resolución 242 del Consejo de Seguridad de 22 de noviembre de 1967, y por otra parte, los derechos inalienables del pueblo palestino.

Don Gregorio López Bravo ha expresado su gratitud y el de la Delegación española a S. E. el Jefe del Estado mauritano señor Moktar Ould Daddah, por el recibimiento caluroso y la gran hospitalidad que le ha sido dispensada durante su visita.»—PYRESA.

ANUNCIOS OFICIALES

EXCMO. AYUNTAMIENTO DE ZARAGOZA

Sección de Propiedades

El Excmo. Ayuntamiento de Zaragoza convoca subasta para adjudicación de los puestos en la Feria de Atracciones de las Fiestas de Primavera.

Lo que se pone en conocimiento mediante el presente anuncio, advirtiendo que la subasta tendrá lugar el día 11 del próximo mes de abril, a las diez horas de la mañana.

Z. C. de Zaragoza, 20 de marzo de 1973

EL SECRETARIO GENERAL,

XAVIER DE PEDRO Y SAN GIL

CRONICA DEL MUNDO

BONN

Breznev devolverá la visita a Willy Brandt

• La entrevista, a mediados de mayo

BONN. (Del corresponsal de AMANECER y «Pyresa», CESAR SANTOS.) — Aunque sigue sin hacerse público oficialmente, en Bonn es ya un secreto a voces que el canciller Willy Brandt recibirá la visita del secretario general del Partido Comunista soviético, Leónidas Breznev, en el próximo mes de mayo. Tanto de parte rusa como de parte alemana se dará singular relevancia a este viaje de Breznev, que va a ser el primero de un jefe del Kremlin a Bonn desde que se constituyó la República Federal Alemana, hace ya un cuarto de siglo.

Desde que Willy Brandt puso en marcha su «Ostpolitik» se ha visto dos veces con Breznev, pero ambas han sido visitas «a domicilio», lo que dio lugar a que los enemigos de la política de apertura al Este censurasen al canciller socialista por «peregrinar» a la U.R.S.S. y por «rendir vasallaje» al gran líder comunista. En el año 1970 Willy Brandt visitó por primera vez la Unión Soviética para firmar el tratado de renuncia a la violencia y respeto de fronteras, pieza maestra de la «Ostpolitik», y fue huésped oficial del jefe del Gobierno soviético, Alexei Kosyguin. En contra de lo que revela el protocolo —pues el anfitrión de Brandt era Kosyguin—, el canciller fue en aquella ocasión objeto de singulares atenciones por parte del secretario general del Partido Comunista, que en la Unión Soviética es la primera autoridad política.

En la torre de la Televisión moscovita —entonces recién inaugurada— cenaron juntos Breznev y Brandt, y después se dieron un paseo por el Aklinin-Prospekt, una de las avenidas más modernas de la capital soviética.

TERCER ENCUENTRO CON BRANDT

A esa primera toma de contacto a la sombra de las murallas del Kremlin, en agosto de 1970, siguió en 1971 la «cumbre» de Oreanda, a orillas del mar Negro, en Crimea, no lejos de Yalta (donde los futuros vencedores de Hitler se habían puesto de acuerdo en el reparto de Alemania poco antes de concluir la segunda guerra mundial). Al sondeo por vía diplomática de Leónidas Breznev sobre si el canciller germano aceptaría una invitación para visitarle en el Kremlin, Brandt respondió que no consideraba acertado volver a Moscú sin haber recibido en Bonn a un importante huésped soviético. Así se gestó el histórico baño de Breznev y Willy Brandt, en septiembre de 1971, en las frías aguas de Oreanda. En aquella conferencia se pusieron de acuerdo ambos estadistas en que debía ratificarse sin demoras el tratado germano-soviético de renuncia a la violencia y respeto de fronteras y convocarse una conferencia europea de seguridad. A la que —a propuesta de Willy Brandt— se puso el segundo «apellido» de «y cooperación». El canciller quiso con esto hacer hincapié en que la «seguridad» (temas militares y de alta política) no es posible sin «cooperación» (entendimiento en cuestiones económicas, culturales, etcétera, es decir, sin trenzar vínculos auténticos y duraderos entre los pueblos).

Este tercer encuentro entre Breznev y Willy Brandt, que, probablemente, se celebrará a mediados de mayor, tiene por objeto afianzar los frutos ya alcanzados en los tres últimos años y buscar nuevas sendas de acercamiento entre los pueblos del Este y del Oeste. Se hablará a fondo de la conferecia europea de Seguridad y Cooperación —que se viene preparando en Helsinki y debe convocarse oficialmente para este verano—; del futuro desarme de Europa, como consecuencia de la disminución de la tensión entre los países miembros de la O.T.A.N. y del Pacto de Varsovia, y de la colaboarción económica y tecnológica bilateral, entre la U.R.S.S. y la República Federal. El jefe soviético y Willy Brandt firmarán con motivo de la «cumbre» de Bonn un tratado cultural, un convenio de aviación civil y un acuerdo de colaboración científica y técnica.—PYRESA.

GINEBRA

Pesimismo en la U.N.C.T.A.D.

La creación de una zona de libre comercio en Europa, dejará sin valor las preferencias

GINEBRA. (Del corresponsal de AMANECER y «Pyresa», JUAN PEKMEZ.) — Representantes de ochenta países están participando en los trabajos de la comisión especial de preferencias de la U.N.C.T.A.D. que permanecerá reunida hasta el próximo día 13 de abril. Entre ellos figuran expertos comerciales de España y del mundo iberoamericano. El objeto de la presente reunión es determinar cómo la ampliación de la Comunidad Económica Europea y el establecimiento de una zona de libre intercambio de manufacturas con los países miembros de la E.F.T.A. que no se han adherido al Mercado Común, afectará al valor de las preferencias arancelarias otorgadas por ésta y por otros países de Europa occidental a los países en desarrollo.

El esquema de preferencias arancelarias generalizadas adoptado hace dos años por el Mercado Común concede franquicia aduanera a las importaciones de productos industriales originarios de los países en desarrollo y aplica principalmente una tasa arancelaria reducida a las importaciones de productos agrícolas, mientras que las importaciones análogas originarias de terceros países tienen que satisfacer los derechos aplicables a la nación más favorecida.

Un estudio realizado por la Secretaría de la U.N.C.T.A.D. afirma que, cuando se libere el comercio de productos industriales entre los países de Europa occidental, como resultado de la ampliación de la C.E.E. y la creación de la zona de libre cambio, se producirá una erosión considerable del valor del sistema generalizado de preferencias. Más de la mitad de las exportaciones de los países en desarrollo a la Comunidad Europea ampliada se componen de productos respecto de los cuales cabe suponer que será grande la erosión del valor de las preferencias. El pesimismo de la U.N.C.T.A.D. es total, ya que afirma, en conclusión el mencionado estudio, que con la ampliación de la C.E.E. y la consiguiente creación de una zona de libre comercio de manufacturas que abarca toda Europa occidental, esas preferencias en favor del tercer mundo se verán grandemente afectadas.

Los únicos esquemas de países desarrollados de economía de mercados aplicados hasta ahora que no quedan afectados por este importante cambio son los del Japón y Nueva Zelanda. Pero si las negociaciones del G.A.T.T., que se piensan iniciar en 1973, llevan a la supresión de todos o casi todos los aranceles industriales entre los países desarrollados, ya no podrá haber ningún trato arancelario preferencial a favor de los países en desarrollo. En tal caso, el valor de las preferencias desaparecería.

LONDRES

Echeverría, huésped de la Reina

Es la primera vez que un presidente mejicano visita las Islas Británicas

LONDRES. (Del corresponsal de AMANECER y Pyresa, ANTONIO PARRA.) — El presidente de Méjico, Luis Echeverría Alvarez, dio comienzo a su visita oficial de tres días en el Reino Unido. la primera que realiza un presidente mejicano a Londres. Esta mañana fue huésped de la soberana de Inglaterra en el castillo de Windsor, donde se dio un banquete en su honor, y mañana se reunirá con el primer ministro en una comida de trabajo, en el número 10 de Downing Street. El primer mandatario mejicano llegó anoche al aeropuerto de Manchester, procedente del Canadá, y su escala en Londres forma parte de un largo periplo de más de un mes de duración, alrededor del mundo. Posteriormente, viajará a Bélgica, Francia, Rusia y China. Esta jira tiene por objeto atraer la inversión de capitales extranjeros, así como suscitar la ampliación de nuevos mercados para la economía mejicana, la cual posee un nivel de crecimiento del 7 por ciento al año y es dependiente, en buena parte, de sus exportaciones a Estados Unidos.

Por lo que a las relaciones económicas anglo-mejicanas respecta, el comercio entre los dos países arroja un saldo favorable a Gran Bretaña, del orden de cuatro mil millones de pesetas. Por ello, seguramente uno de los temas de la conversación del presidente Echeverría con Edward Heath será tratar de corregir este desequilibrio de la balanza comercial y fomentar las exportaciones mejicanas hacia Gran Bretaña.

La Prensa londinense ha acogido la llegada del presidente Echeverría con comentarios favorables. El «Times» dedica su suplemento de hoy a hacer un estudio de la economía de su país, el más poblado de los de habla hispana, y con uno de los más elevados porcentajes de crecimiento demográfico. Se calcula que cada veinte años Méjico duplica su población. Este índice es superior, incluso, al de China, India y Pakistán. No obstante, y pese a sus problemas de expansión, el país azteca es uno de los más sólidos, política y económicamente hablando, de Hispanoamérica, lo cual ya constituye de por sí un tanto favorable a favor del presidente Echeverría. En todas las semblanzas que hacen hoy de él los distintos rotativos de Londres, su personalidad sale muy bien parada. Se le presenta como un hombre dinámico y emprendedor, que en la mitad de su mandato —accedió a la Presidencia en 1970— quiere imprimir a la política de su país un aliento de juventud y acaso un nuevo rumbo. A tal respecto, el hecho de que la edad de los hombres que integran su Gabinete no sobrepase los cincuenta años es subrayado por los comentaristas de esta capital como un detalle bastante significativo.—PYRESA.

INFORMACION GENERAL

El laboratorio espacial ruso, en órbita terrestre

El 14 de mayo lanzarán los americanos el suyo

MOSCU, 4.—El segundo laboratorio espacial soviético tipo «Saliut» está describiendo hoy órbitas terrestres y se ha adelantado al primer «Skylas», de Estados Unidos, en más de un mes. «Saliut-2» no lleva tripulantes. Los expertos espaciales occidentales predijeron el lanzamiento de un «Soyuz 12» tripulado a finales de esta semana, para unirse con el laboratorio con tres tripulantes a bordo.

Un vuelo tripulado sería el primero realizado por la URSS desde junio de 1971, cuando tres cosmonautas del «Soyuz-11» murieron al regreso, después de realizar experimentos a bordo del primer laboratorio «Saliut».

«Saliut 2» fue lanzado ayer, «con objeto de perfeccionar el diseño, sistemas y equipos de a bordo y realizar investigaciones científicas y técnicas, así como experimentos en vuelos espaciales». — EFE.

EL LABORATORIO AMERICANO

WASHINGTON, 4. — Los Estados Unidos pondrán su primer laboratorio espacial en órbita alrededor de la Tierra el próximo 14 de mayo, anunció un portavoz de la agencia espacial norteamericana. Al día siguiente, el 15, tres astronautas norteamericanos se reunirán en el espacio con el laboratorio, donde permanecerán, por lo menos, cuatro semanas.

Los tres astronautas, Charles Pete Conrad, Joseph Kerwin y Paul Waitz, llegarán al espacio en una nave parecida a la utilizada para llegar a la Luna durante el programa «Apolo». El laboratorio coincidirá en el espacio con el lanzado por los rusos pero la órbita del norteamericano será 150 kilómetros más alta que la del soviético. — EFE.

SOLANO LIMA, EN MADRID

* SE ENTREVISTARA CON PERON

MADRID, 4. — «Las relaciones entre España y Argentina siempre fueron cordiales y siempre lo serán, y más si cabe tras la visita del presidente electo, Héctor J. Cámpora, después de la que se acentuarán los económicos, ya que España es tan próspera y tiene grandes reservas de capitales que pueden influir decisivamente en el destino de Argentina», declaró a los periodistas el vicepresidente electo argentino, don Vicente Solano Lima, que llegó a primera hora de esta tarde a Madrid, procedente de Buenos Aires.

«Quiero transmitir mi saludo a la Madre Patria y a todos los españoles —manifestó el señor Solano—: Al pisar suelo español quiero afirmar una vez más los lazos indisolubles que nos unen, a pesar de la distancia física. De España tenemos muchos ejemplos de abnegación, de heroísmo, de sabiduría y de experiencia que los argentinos hemos recogido Yo mismo pertenezco —dijo— a una familia que hace doscientos años se estableció en Argentina en plena colonia: Por eso tengo una tonalidad sentimental en mis palabras al enviar a la gran España de todos los tiempos y a la gran España que será un saludo para el ilustre pueblo español.»

El vicepresidente electo argentino manifestó que el objetivo especial de su viaje es abrazar a su amigo personal el general Perón, «jefe del gran movimiento popular en representación del cual yo he llegado a la vicepresidencia de la República de mi país»:

Preguntado sobre si traía nombres de candidatos no justicialistas para ocupar cargos en el futuro Gobierno argentino, el señor Solano Lima respondió que la elección de los Ministerios corresponde exclusivamente al presidente argentino, por lo que no puedo traer ningún nombre de posibles ministros.

Acerca de los incidentes registrados últimamente en Argentina, el señor Solano dijo que éstos «no pueden interferir en el proceso constitucional del país ni en el nombramiento del presidente. En consecuencia —dijo— el próximo 25 de mayo el nuevo Gobierno podrá hacerse cargo del Poder dentro de las formalidades acostumbradas»:

El señor Solano Lima, que llegó acompañado por su hija y los señores Font Rouger y Sánchez Elías, políticos del Frente Cívico de Liberación Nacional (FREPOLI) fue recibido en el aeropuerto de Barajas por el ministro español de Información y Turismo, señor Sánchez Bella; el subsecretario de Asuntos Exteriores, señor Fernández Valderrama; el embajador argentino en Madrid, brigadier Rojas Silveyra; primer introductor de embajadores, señor Pan de Soraluce, y el gobernador electo de Buenos Aires, don Oscar Bidegain, quien llegó a Madrid el pasado lunes acompañado de su hija: Asimismo se hallaba presente el secretario particular de Perón, señor López Rega.

Se espera que esta tarde o mañana el vicepresidente electo argentino se entreviste con el vicepresidente del Gobierno y el presidente de las Cortes, entrevista ésta en la que el señor Solano Lima estará acompañado por el gobernador electo de la provincia de Buenos Aires. PYRESA.

MINISTRO VENEZOLANO VISITA «EFE»

MADRID, 4. — El ministro de Hacienda venezolano, Luis Enrique Oberto, a quien acompañaba el expresidente de Venezuela, Edgar Sanabria, ha visitado esta mañana la agencia «Efe».

Fue recibido por el director de la agencia española Alejandro Armesto, y cumplimentado por el alto personal de la misma:

El señor Enrique Oberto recorrió las instalaciones de «Efe» y tuvo palabras de elogio para la misión que la agencia realiza en Hispanoamérica. — CIFRA.

Embajador chino, de paso por Madrid

MADRID, 4.— "Estoy de paso por eso no puedo hacer ninguna declaración", manifestó a su llegada al aeropuerto de Barajas el embajador de la República Popular China en Méjico, señor Chen Hsieo-Hwa, quien llegó acompañado de su esposa y de un funcionario de la Embajada en un vuelo de "Iberia" procedente de la capital mejicana.

El señor Chen Hsieo-Hwa, primer embajador de la China Comunista que visita nuestro país, pasará varias horas en Madrid antes de partir esta tarde con destino a Roma. Durante su estancia en nuestra capital, el embajador chino y sus acompañantes visitarán el Museo del Prado y el Palacio Real y almorzarán en un hotel cercano al aeropuerto, en el que tienen reservadas dos habitaciones.—PYRESA.

Audiencia civil de S. E. el Jefe del Estado

Recibió al ministro de Hacienda de Venezuela

MADRID, 4. — En la mañana de hoy, en el palacio de El Pardo, S. E. el Jefe del Estado recibió la siguiente audiencia civil:

— Don Luis Enrique Oberto, ministro de Hacienda de Venezuela, acompañado de don Alberto Monreal Luque, ministro de Hacienda, y del doctor Tomás Polanco Alcántara, embajador de dicho país en Madrid.

— Primera promoción del Cuerpo de Economistas del Estado, presidida por don Agustín Cotorruelo Sendagorta y acompañada de don Luis Carrero Blanco, vicepresidente del Gobierno.

— Agrupación de Limpieza Pública y Alcantarillado, presidida por don Juan García Carres, presidente del Sindicato de Actividades Diversas, y acompañada de don Enrique García Ramal, ministro de Relaciones Sindicales.

— Campeones mundiales de billar con una comisión de las Juntas directivas de las Federaciones Nacional y Regional Castellana, acompañados de don Juan Gich y Bech de Careda, delegado nacional de Educación Física y Deportes.

— Comisión del Club Natación Reus «Ploms», presidida por don Antonio Aige Pascual, gobernador civil y jefe provincial del Movimiento de Tarragona, y acompañada de don Juan Gich y Bech de Careda, delegado nacional de Educación Física y Deportes.

— Comisión del Ayuntamiento de Grazalema, presidida por don Luis Nozal López, gobernador civil y jefe provincial del Movimiento de Cádiz.

— Marqués de Santa Cruz, embajador de España y consejero permanente del Estado.

— Don Alfonso Carrillo de Mendoza, director general de lo contencioso del Estado.

— Don Constantino Pérez Pillado, procurador en Cortes y presidente del Grupo Nacional de Panadería del Sindicato de Cereales.

— Don Eduardo Tarragona Corbellá, procurador en Cortes.

— Don Miguel Juste Iribarren, abogado del Estado. — PYRESA.

PALABRAS DE GARCIA CARRES Y RESPUESTA DEL CAUDILLO

MADRID, 4.— "En el último trimestre del pasado año, hemos promovido tres ordenanzas laborales nacionales que han dignificado y actualizado a tres sectores importantísimos del país, como son los de oficinas y despachos, tintorerías y limpiezas públicas y alcantarillado", dijo el presidente del Sindicato Nacional de Actividades Diversas, don Juan García Carrés, durante la audiencia que le concedió esta mañana en el palacio de El Pardo el Jefe del Estado, con motivo de haber sido promovida la Ordenanza laboral nacional de Limpieza Pública y Alcantarillado.

"Los trabajadores de este sector —señaló el señor García Carrés— son los encargados de limpiar nuestras ciudades, cuidan de nuestros alcantarillados y son los que recogen toda clase de desperdicios. Su trabajo es sencillo, pero muy importante. Teníamos que ordenar su trabajo de una manera definitiva y ello ha podido hacerse a través del cauce sindical, cuyo primordial objetivo es servir al hombre; servir al hombre es servir a la justicia social".

El Jefe del Estado contestó al señor García Carrés con unas breves palabras, en las que, entre otras cosas, dijo: "Vuestra misión, aunque humilde, contribuye enormemente a solucionar cuestiones tan importantes como la de la descontaminación, que es un problema que no sólo afecta a nuestro país, sino al mundo entero".

"La Organización Sindical —terminó el Caudillo—, con perfecto conocimiento de vuestras inquietudes y necesidades, es el único cauce de los problemas que os afectan y que tanto contribuyen al desempeño de vuestra misión, mediante el logro de vuestras justas aspiraciones, a través de las ordenanzas y normas adecuadas. Es, por tanto, para mí muy estimable el encontraros dentro de la línea sindical que siempre velará por vuestros intereses".— PYRESA.

Monumento al Caudillo, en Puenteáreas

POR SUSCRIPCION POPULAR

PUENTEAREAS (Pontevedra), 4. — Un busto del Jefe del Estado, Generalísimo Franco, tallado en bronce y que será colocado en el monumento que Puenteáreas dedicará al Generalísimo, en la plaza que lleva su nombre, fue traído hoy a esta localidad.

El busto es obra del escultor gallego Jorge Vázquez Prado; mide un metro de altura y ochenta centímetros en su parte más ancha.

El monumento al Generalísimo Franco es costeado por suscripción popular. — CIFRA.

Llegó a Madrid el embajador de Marruecos, que hoy presentará las credenciales

* Los armadores marroquíes cancelan su entrevista con los españoles en Málaga

MADRID, 4. — A las cuatro y media de la tarde de hoy ha llegado a Madrid, procedente de Rabat, el nuevo embajador de Marruecos, señor Abdel Latif Jatib, quien viajaba acompañado de su esposa en un avión "Mystere" de la Casa Real marroquí.

El señor Jatib se negó a hacer ningún tipo de comentarios a los periodistas, ya que es costumbre no hacer declaraciones antes de la presentación de cartas credenciales al Jefe del Estado, acto que tendrá lugar mañana, a mediodía.

El señor Jatib fue nombrado en su nuevo puesto el pasado día 2 por el rey Hassan II, quien ayer lo recibió en palacio, junto a otras personalidades.

Abdel Latif Jatib, al igual que su esposa, domina el castellano. Natural de Tetuán, estudió en esta ciudad y en Madrid, siendo posteriormente profesor de Literatura en la Facultad de Letras de Rabat. Prestó servicios en el Ministerio de Asuntos Exteriores, siendo además jefe del Gabinete del rey Hassan II. Durante los últimos cuatro años desempeñó el cargo de la vacante registrada en la Ecbajada de Marruecos en Madrid durante varios meses, tras el nombramiento del anterior embajador, Jusef Bel Abbes, como representante marroquí en París.

Acudieron al aeropuerto de Barajas para recibir al señor Jatib los embajadores de Libia, Egipto, Mauritania, Irak, Siria, Túnez y Argelia, así como el representante de la Liga Arabe en Madrid y el encargado de Negocios de Guinea Ecuatoral. Por parte española se hallaban presentes el primer introductor de Embajadores del Ministerio de Asuntos Exteriores, señor Pan de Soraluce, con quien el nuevo embajador departió durante algunos minutos en el salón de honor del aeropuerto. — PYRESA.

ACTITUD DE LOS ARMADORES MARROQUIES

CASABLANCA, 4. — La Cámara Sindical de Armadores Marroquíes ha celebrado hoy una reunión, al término de la cual hicieron pública una nota en la que anuncian que se ha decidido cancelar el viaje de los representantes sindicales marroquíes que tenían previsto realizar a Málaga el próximo día 9 de abril, para discutir con sus colegas españoles los problemas de la pesca. En la nota se cita como causa de la suspensión los últimos incidentes ocurridos. — EFE.

VISITA DE CORTESIA

CASABLANCA, 4. — El embajador de España en Marruecos, don Adolfo Martín Gamero, ha efectuado hoy una visita de cortesía al gobernador de la Prefectura de Casablanca, Mustapha Belarbi Alaqui. Martín Gamero acudió acompañado por el cónsul general de España en esta capital, don Carlos Estévez Montagut.

Asistieron a la entrevista los colaboradores allegados al gobernador. — EFE.

SIN COMENTARIOS EN MALAGA

MALAGA, 4. — En el Sindicato Provincial de la Pesca y la Cofradía de Pescadores de Málaga, no se ha podido hacer comentario alguno a la decisión de la Cámara de Armadores de Marruecos de no acudir a las negociaciones que sobre problemas pesqueros debían celebrarse en Málaga el próximo lunes.

La noticia de la decisión marroquí fue comunicada al Sindicato y a la Cofradía por el corresponsal de «Cifra» y en ninguno de estos organismos se tenía el menor indicio sobre el particular, que ha producido la natural extrañeza. — CIFRA.

SALIDA DE PESCADORES ESPAÑOLES

ARRECIFE DE LANZAROTE, 4. Han iniciado su salida a la mar las unidades sardineras con base en Arrecife de Lanzarote, que por motivo de los fuertes temporales se han visto impedidas de efectuar las faenas propias de la pesca. Como es sabido, las capturas se vienen efectuando en el banco situado frente a las costas del Sahara español, ya que la flota pesquera se muestra remisa a acercarse a las aguas limítrofes o jurisdiccionales últimamente señaladas por Marruecos, mientras no se llegue a un acuerdo al respecto entre los dos países.

Por otra parte, las factorías conserveras y armadores en general comienzan a resentirse por esta situación, que cada día se hace más incómoda, si bien se confía en una solución en plazo inmediato que permita superar esta grave coyuntura que alarma a cientos de familias que en Lanzarote dependen directamente de la pesca.—PYRESA.

TRES LIBROS Y... A DORMIR

Forsyth ha ganado cien millones con "Chacal" y "Odessa"

MADRID, 4. — El escritor y periodista británico Frederick Forsyth, autor de los famosos libros «Chacal» y «Odessa», fijará su residencia en España, según ha declarado en rueda de Prensa que sostuvo esta tarde con los representantes de los medios informativos madrileños.

"Entre «Chacal» y «Odessa» he ganado cien millones de pesetas, en los seis países que publicaron mis obras", manifestó.

El señor Plaza, director de la editorial que publica en España sus libros, que también asistía a la rueda de Prensa, dijo, refiriéndose a la rentabilidad de Forsyth: «Es un filón.»

Forsyth prepara un tercer libro, que tratará de los mercenarios en Africa, y cuyo título será «Los perros de la guerra». «Después, no escribiré más», agregó

Terminó diciendo que él no era literato y que había aprendido el español cuando, hace tiempo, le entusiasmó la idea de ser matador de toros. — CIFRA.

INFORMACION GENERAL

"BOLETIN OFICIAL DEL ESTADO"

Sanciones por adulterar artículos alimenticios

Dos millones para mitigar el paro obrero en la provincia de Zaragoza

MADRID, 4. — Sanciones por importe de 530.000 pesetas ha impuesto la Subdirección General de la Disciplina del Mercado a diversas firmas comerciales, por adulteraciones en productos alimentarios, según resoluciones de la Dirección General del Comercio Interior publicadas hoy en el «Boletín Oficial del Estado».

Dichas sanciones han recaído en las siguientes entidades comerciales:

Doscientas mil pesetas de multa a don Alfonso Murube Escobar, con domicilio en Sevilla, por adulteración de aceites marca «Murube» de algodón con soja en un 50 por ciento, por exceso de acidez y por adulterar aceite puro de oliva con aceites de semillas.

Doscientas mil pesetas a «Compañía de Aceites y Detergentes Andaluces, S. A.» (C.A.D.A.S.A.), con domicilio en Andújar (Jaén), por adulterar aceite puro de oliva con aceite de orujo, que comercializaba bajo la marca «Cadasa».

Treinta mil pesetas a «Queserías Duquerella», con domicilio en Manzanares (Ciudad Real), por elaborar queso manchego adulterado con pequeña cantidad de grasa animal.

Y sanción de cien mil pesetas a don José Ferro Prado, con domicilio en Monforte de Lemos (Lugo) por adulteración de queso que comercializaba como elaborado con leche de vaca, conteniendo grasa de distinta naturaleza.

SUBVENCIONES PARA EL PARO OBRERO

Se concede una subvención de 119 millones de pesetas con destino a mitigar el paro obrero, con cargo al presupuesto del Ministerio de Trabajo, según una orden del citado Departamento publicada hoy en el «Boletín Oficial del Estado».

Dicha cantidad se reparte entre las diversas provincias de la siguiente forma: Cinco millones a cada una de las provincias de Almería, Cádiz, Ciudad Real, Córdoba, Granada, Jaén, Málaga, Sevilla y Toledo; cuatro millones a Badajoz, Cáceres y Salamanca; tres millones a Albacete Avila, Burgos, Cuenca, Huelva, Segovia, Teruel y Zamora; dos millones a Castellón, La Coruña, Guadalajara, León, Logroño, Lugo, Madrid, Murcia, Orense, Oviedo, Palencia, Pontevedra, Soria, Valencia, Valladolid y Zaragoza; un millón a Alicante, Huesca, Navarra, Las Palmas y Santa Cruz de Tenerife, y quinientas mil pesetas a Ceuta y a Melilla.

COMISION PARA EL DESARROLLO DE LA CUENCA DEL SEGURA

Por una orden de la Presidencia del Gobierno se amplía la composición de la Comisión de Dirección para el Desarrollo Socioeconómico de la cuenca del Segura. Formarán parte del Pleno de la citada Comisión los consejeros nacionales del Movimiento, los procuradores en Cortes, representantes de los Municipios, de la Diputación, de la Familia y los delegados de la Organización Sindical de las provincias de Albacete, Alicante, Almería y Murcia. — PYRESA.

OTRAS DISPOSICIONES

MADRID, 4. — El «Boletín Oficial del Estado» publicará mañana, entre otras, las siguientes disposiciones:

MINISTERIO DEL EJERCITO.— Decreto por el que se dispone que el general de brigada de Ingenieros don Adolfo Dalda Gutiérrez pase al Grupo de destino de Arma o Cuerpo.

MINISTERIO DE EDUCACION Y CIENCIA.- Orden por la que se dispone sean convocados los concursos nacionales de Bellas Artes correspondientes a 1973.

Otra por la que se aprueba la reforma de los estatutos de la Real Academia de Bellas Artes de Toledo.

MINISTERIO DE TRABAJO.— Resolución por la que se aprueba la norma de obligado cumplimiento para la actividad de distribución cinematográfica en las provincias de Madrid, Barcelona, Sevilla, La Coruña, Vizcaya y Valencia. — CIFRA.

DISPOSICIONES QUE AFECTAN A NUESTRA REGION

El «Boletín Oficial del Estado», en su número correspondiente al día de ayer, publica las siguientes disposiciones que afectan a nuestra región: Por resolución del Tribunal calificador de los ejercicios de oposición para ingreso a plazas de inspectores del impuesto sobre asistencia a espectáculos dependientes del Ministerio de Justicia, se anuncia una vacante en la Junta de Protección de Menores de Huesca.

La Diputación Provincial de Teruel hace público el acuerdo de su Pleno, aceptando la propuesta del Tribunal designado para resolver el concurso de méritos convocado para la provisión en propiedad de dos plazas de ayudantes de la Sección de Vías y Obras provinciales, recayendo dichos nombramientos en don Eduardo Sanz Camarillo y en don Germán Gutiérrez Maldonado.

El Ayuntamiento de Zaragoza, en una resolución, hace pública la composición del Tribunal que ha de juzgar los ejercicios de oposición libre para la provincia de once plazas de oficiales letrados de la Corporación y que presidirá el teniente de alcalde don José María Lasheras Bernal.

También anuncia el Ayuntamiento de la ciudad la oposición libre para proveer una plaza de ayudante de Montes, jefe de servicio de la Dirección de Parques y Jardines, con una retribución de 62.500 pesetas anuales, otro complementario de 20.750 y demás derechos y deberes inherentes al cargo. Se requiere ser perito en montes y no tener más de cuarenta y cinco años:

Por un decreto del Ministerio de Hacienda se acepta la donación al Estado por parte de don Angel Papablo Salinas de un inmueble en el término de El Grado (Huesca) para construcción de un cuartel de la Guardia Civil.

La Confederación Hidrográfica del Ebro inserta una resolución referente a la expropiación con motivo de la obra «Embalse de Lanuza», variante de la carretera de Sallent de Gállego.

Por una orden del Ministerio de Trabajo se otorgan las siguientes subvenciones con destino a mitigar el paro obrero en nuestra región: A Huesca, un millón de pesetas; a Teruel, tres millones, y a Zaragoza, dos millones.

La Junta Provincial de Asistencia Social de Teruel publica la relación de pensionistas cuyas solicitudes fueron aprobadas en la última junta de la misma:

ACLARACION

Con relación a una noticia que publicábamos anteayer, facilitado por una de nuestras agencias informativas, en la que se comunicaba que se concede rango universitario a las Academias militares y que para ingresar en las mismas es preciso realizar previamente el Curso de Orientación Universitaria, a petición de algunos lectores hemos de aclarar que siempre ha sido condición precisa, para el ingreso en dichos Centros castrenses, tener aprobado el Bachillerato Superior, con sus correspondientes pruebas:

- Irak ha asegurado hoy a Kuwait que sus tropas se retirarán, posiblemente mañana, de los territorios ocupados a Kuwait el mes pasado.

SOLUCIONES

CRUCIGRAMA

HORIZONTALES. — 1: Parar. — 2: Sus. — 3: Valor. — 4: Ll. - Er. 5: Tina. - Loar. — 6: Tajo. - Pi. - Son. — 7: Era. - Pareado. — 8: Tapar. — 9: Lis. — 11: Flojo.

VERTICALES. — 1: Te. — 2: Tara. — 3: Lija. — 4: Vino. — 5: Asa. Pal. — 6: Rulo. - Papiro. — 7: Aso. Liras. — 8: Reo. - Er. — 9: Rasa. 10: Roda. — 11: No.

AJEDREZ

1. C2A+ R4R
2. D5A mate.

JEROGLIFICO

Es anterior.

OCHO ERRORES

1, boca de la criada; 2, medalla; 3, delantal; 4, tacón del zapato; 5, copa; 6, etiqueta de la botella; 7 palo del señor; 8, tapón de la botella.

CAJA DE AHORROS DE LA INMACULADA

Sala de Exposiciones JOSE LUZAN
DON JAIME I, 33

PALACIOS TARDEZ

DEL 30 DE MARZO AL 10 DE ABRIL

HORAS DE VISITA:
Días laborables: de 7 a 9 de la tarde
Días festivos: de 12 a 14 horas

LA PRENSA ES NOTICIA

SUBASTADOS DOS DIARIOS ESPAÑOLES

En dos millones y medio

ALICANTE, 4. — Esta mañana se ha celebrado la subasta del material de imprenta y cabeceras de los diarios «Primera Página», de Alicante, y «La Voz de Albacete», propiedad de Pedro García Munera, embargados para responder de las cantidades que se adeudaban al personal de «Primera Página», y que ascendía a 2.400.000 pesetas.

La cabecera de «Primera Página» estaba valorada en 250.000 pesetas, y la de ««La Voz de Albacete» en 450.000. Se han presentado a la subasta como licitadores el consejero delegado de «Prensa Económica, S. A.», el actual director del diario «La Voz de Albacete» y el señor Segura Navarro, también de Albacete, que fue quien se adjudicó las dos cabeceras de los diarios, al ofrecer por «Primera Página» 1.200.000 pesetas, y por «La Voz de Albacete», 1.300.000. — PYRESA.

Emilio Romero recurre

MADRID, 4. — Dictada sentencia por la Sección Sexta de la Audiencia Provincial, en la que es absuelto don Antonio García Trevijano Fortes del delito de injurias que le fuese imputado, don Emilio Romero interpondrá recurso de casación contra esos pronunciamientos, informa hoy el diario «Pueblo».

El señor García Trevijano, el 9 de febrero de 1972 celebró una rueda de Prensa previamente convocada a la que asistieron periodistas españoles y extranjeros y personal del suspendido periódico «Madrid». Sobre el señor Romero, el señor García Trevijano pronunció frases que el director de ««Pueblo» consideró injuriosas, y se querelló.

La setnencia citada considera que tales frases no constituyen el delito de injurias y, por ello, el señor Romero se querella.—CIFRA.

Otros dos cubanos huyen de Castro

LAS PALMAS DE GRAN CANARIA, 4.—Alberto Torres Castillo, de 23 años, contramaestre del pesquero «Bonito», y Arnoldo Ortega Vieites, de 27, que trabaja como mecánico en refrigeración en el buque-frigorífico «Océano Indico», ambos de la flota cubana, han solicitado asilo político en Las Palmas al arribar las embarcaciones a las que pertenecían, al puerto de la Luz, según informa el matutino «El Eco», de Canarias.

Con estos son 100 los cubanos que han solicitado asilo político en Las Palmas.—CIFRA.

CORTES ESPAÑOLAS

Aprobados dos artículos para la nueva Ley de Minas

El proyecto tiene ciento diecisiete

MADRID, 4.— Los dos primeros artículos del proyecto de Ley de Minas —que cuenta con 117— fueron aprobados esta tarde por la Comisión de Industria de las Cortes, que preside don Francisco Labadie Otermín.

En el curso de la sesión, el señor Sanz Orrio apuntó —como cuestión previa— la posibilidad de que se elevara una propuesta a la Presidencia de las Cortes en el sentido de establecer un segundo turno de presentación de enmiendas, cuando el informe emitido por la Ponencia entrañe modificaciones sustanciales respecto al proyecto del Gobierno. El señor Labadíe declaró que elevaría esta sugerencia a la Presidencia de las Cortes.

El artículo primero del proyecto de Ley de Minas fue aprobado por unanimidad, tras aceptar la Ponencia, por boca del señor Gómez Angulo, diversas modificaciones, con el siguiente texto:

"Artículo primero.— La presente Ley tiene por objeto establecer el régimen jurídico de la investigación y aprovechamiento de los yacimientos minerales y demás recursos geológicos, cualesquiera que fueran su origen y estado físico.

Quedan fuera de su ámbito, regulándose por las disposiciones legales que les sean de aplicación,

La investigación y el aprovechamiento de minerales radiactivos se regirá por esta Ley en los aspectos que no estuvieran específicamente establecidos en la Ley Reguladora de la Energía Nuclear, de 29 de abril de 1964, y disposiciones complementarias".

En relación con el artículo segundo hubo un largo debate sobre diferentes precisiones de los límites de la plataforma continental, así como respecto a varias cuestiones terminológicas en los hidrocarburos, líquidos y gaseosos.

relación con los recursos minerales objeto de la Ley y el lugar en que puedan encontrarse los citados recursos. La Ponencia, después de introducir varias modificaciones propuestas por los procuradores, ofreció el siguiente texto, que fue aprobado por unanimidad:

"Artículo segundo.— Todos los yacimientos de origen mineral y demás recursos geológicos existentes en el territorio nacional, mar territorial y plataforma continental, son bienes de dominio público cuya investigación y aprovechamiento el Estado podrá asumir directamente o ceder en las formas y condiciones que se establecen en la presente Ley y demás disposiciones vigentes en cada caso".

REUNION DE COMISIONES

MADRID, 4.— Las Comisiones de Competencia Legislativa y de Reglamento de las Cortes Españolas celebraron hoy sendas reuniones. Al término de las mismas, el Gabinete de Prensa de la Cámara Legislativa facilitó a los periodistas la siguiente nota:

"Bajo la presidencia de don Alejandro Rodríguez de Valcárcel, presidente de las Cortes Españolas, se ha reunido en el día de hoy la Comisión de Competencia Legislativa prevista en el artículo doce de la Ley Constitutiva de las Cortes, y la Comisión de Reglamento, para el estudio de materias de sus respectivas competencias".— PYRESA.

EXITO DE LA MODA ESPAÑOLA, EN FINLANDIA

MADRID, 4. — Un brillante éxito ha obtenido la delegación española en el XXVII Congreso de la Modeurop (Moda Europea de la Piel), al ser seleccionados para su comercialización cinco de los colores que presentó.

El Congreso se celebró recientemente en Helsinki (Finlandia), y a él asistieron, además de la de nuestro país, representaciones de Alemania, Austria, Bélgica, Dinamarca, Finlandia, Francia, Gran Bretaña, Hungría, Italia, Irlanda, Noruega, Holanda, Polonia, Portugal, Rumania, Suecia, Suiza, Checoslovaquia y Yugoslavia, es decir, de un total de veinte países.

La delegación española estaba presidida por el señor Fernández Cela, presidente del Sindicato Nacional de la Piel. — CIFRA.

COSAS que PASAN

Una perra fuma cigarrillos

AZAGRA (Navarra). — Una perra perteneciente a José Luis Sánchez, vecino del pueblo navarro de Azagra, fuma cigarrillos como si se tratara de una persona. El curioso caso ha sido presenciado por un grupo de personas de la mencionada localidad, que pudieron observar, con asombro, cómo el animal fumaba, uno tras otro, hasta tres cigarrillos que le proporcionaba su dueño.

La perra se llama «Como Tú», y cuando el señor Sánchez saca su paquete de tabaco, se sienta, juguetona, sobre las dos patas traseras a la espera de un cigarro. — CIFRA.

GALEON ESPAÑOL DEL SIGLO XVII

SALVADOR (Bahía, Brasil). — Un galeón del siglo XVII, probablemente español, ha sido localizado en un lugar de la costa del estado brasileño de Bahía por dos submarinistas aficionados. Los submarinistas cuentan que descubrieron el navío hace quince días, pero que no quisieron revelarlo hasta ahora, que están seguros de que los utensilios que contiene son de su propiedad.

Al parecer, el bajel data de 1646 y cuenta con quince cañones de bronce, cerámicas holandesas, portuguesas, españolas e inglesas, así como varias imágenes religiosas que podrán ser rescatadas en buen estado.

Según los afortunados submarinistas, uno de los cañones del navío tiene grabado un emblema español. — EFE.

MAS ENFERMEDADES PULMONARES EN EL CENTRO DE LAS CIUDADES

BONN.—En la región a cargo de la Caja de Enfermedad de Mannheim, los médicos han constatado un mayor tanto por ciento de enfermedades pulmonares que en Stuttgart. En general, se señala que en el centro de las grandes ciudades se registra un treinta por ciento más de enfermedades pulmonares que entre la población del campo, según el «Frankfurter Neue Presse».—PYRESA.

ORGANIZACION SECRETA ANTI-DROGA

NUEVA YORK.—Los californianos están colaborando con las autoridades federales en el arresto de los traficantes y consumidores de drogas, a través de una organización secreta que recibe el nombre de «We Tip». Los particulares telefonean a la organización, de manera anónima, denunciando los casos que conocen, y la organización, en algunas ocasiones, recompensa esta información.

Se ha declarado que, mediante «We Tip», que ha recibido más de dos mil llamadas, se han practicado, hasta ahora, ciento veinticinco detenciones.—PYRESA.

Incidentes en la Universidad Complutense de Madrid

Tuvo que intervenir la fuerza pública

MADRID, 4. — En la Facultad de Derecho de la Universidad Complutense se celebró esta mañana una asamblea, al término de la cual se decidió permanecer en paro académico hasta el lunes y desalojar el Centro. A la entrada de éste, un grupo numeroso de estudiantes profirió gritos subversivos y arrojó piedras contra la Policía Armada, que penetró en la Facultad y desalojó a los alumnos clase por clase. Al parecer, se practicaron varias detenciones.

Igualmente, fuerzas de la Policía Armada penetraron a las doce y media del mediodía en la Facultad de Medicina.

En la Facultad de Ciencias se celebraron dos reuniones, una de alumnos a nivel de Facultad, y otra de profesores no numerarios. Cerca de las doce, los estudiantes desalojaron la Facultad sin que se registraran incidentes. — PYRESA.

SANCIONES EN SANTIAGO

SANTIAGO DE COMPOSTELA, 4. Ante las faltas de consideración al profesorado por parte de los alumnos de los grupos "B", "C" y "G" del curso selectivo de la Facultad de Filosofía y Letras y ante las faltas cometidas con motivo de la celebración de reuniones no autorizadas y la inasistencia del día de hoy, el Rectorado ha resuelto la suspensión de dichos grupos de las actividades académicas, incluyendo los exámenes parciales, hasta nuevo aviso.

Por lo que se refiere a la Facultad de Ciencias, específicamente a la Sección de Matemáticas, el rector indica en una nota que se ve en la necesidad de suspender hasta nuevo aviso todas las actividades académicas ante las nuevas interrupciones producidas en la misma. CIFRA.

PARO ACADEMICO

SANTIAGO DE COMPOSTELA, 4. Los profesores no numerarios de las Facultades de Económicas y Ciencias (Sección de Matemáticas) han iniciado un paro académico.

Según parece, el paro está motivado fundamentalmente en la petición que habían formulado estos profesores en el sentido de que les fueran renovados los contratos antes del 1 de abril y que fueran actualizados sus salarios. — CIFRA.

REANUDACION DE CLASES EN MALAGA

MALAGA, 4. — La presidencia de la Comisión Rectora de la Universidad de Málaga, anuncia que la Facultad de Ciencias Económicas y Empresariales reanudará sus clases del grado de Licenciatura el próxiro día 9. — CIFRA.

LOS ASISTENTES SOCIALES Y LA UNIVERSIDAD

MADRID, 4. — Los profesionales de la Asistencia Social carecen todavía de acceso directo a la Universidad, a diferencia de otras profesiones encuadradas en el mismo nivel educativo, como son los ayudantes técnicos sanitarios y los graduados sociales.

De acuerdo con la disposición transitoria once, párrafo segundo, de la Ley General de Educación, "todos los que posean un título o diploma en centros estatales de cualquier Ministerio, que exija cursos de duración superor a un año y para cuyo ingreso se haya exigido título de Bachiller Superior o equivalente, tendrán acceso directo a la Universidad en la forma que reglamentariamente se preceptúe". Los asistentes sociales tienen el título de Bachiller Superior y tres cursos de carrera, con título expedido por el Ministerio de Educación y Ciencia.

Actualmente existen en España más de 5.000 titulados en Asistencia Social, de los cuales ejercen la profesión sólo 1.600, ya que el paro en este sector es elevado. — PYRESA.

CONATOS DE MANIFESTACION

BARCELONA, 4. — Varios conatos de manifestación se han registrado esta mañana en diversos lugares de la ciudad, provocados al parecer, por estudiantes, que repartían octavillas de carácter subversivo y pintaban letreros en las paredes.

El primero tuvo por escenario la barriada de Collblanch, y, más tarde, hubo otro en los alrededores del Hospital Clínico, donde se halla situada la Facultad de Medicina.— CIFRA.

INFORMACION FINANCIERA

Bolsa de Madrid: Prosiguen las alzas

MADRID, 4. — Prosiguen las alzas que, aunque menos extendidas que en la jornada precedente, no son por ello de menor importancia. Dentro de una jornada eufórica y dinámica, con muchísimo público, algunos corros de contratación han estado algo deslucidos y llegaron a vaciarse antes del timbre, debido a la poca presión del dinero, que se encauza hacia valores escogidos; se acusa su fuerza, sobre todo en bancos, minero-siderúrgicas e industrias del automóvil, que han sido los corros más brillantes. Prosigue la firmeza en el mercado de valores, con un negocio abundante, ligeramente inferior al precedente y con acusada presión del dinero, que predomina al cierre sobre el papel.

En el sector bancario, uno de los más favorecidos por la demanda, las alzas se generalizan. Hubo, naturalmente, alguna repetición de cambio y alguna baja —Bilbao (—5)—, pero la firmeza y homogeneidad del grupo es patente, con dinero y alzas importantes, como los 25 y 30 enteros que ganan, respectivamente, Central y Popular.

Las eléctricas presentan un aspecto desdibujado. Las abundantes pérdidas, sin embargo, no son muy alarmantes si se tienen en cuenta las alzas de la jornada precedente, que fueron de importancia, y, dadas las escasas variaciones, tanto en uno como en otro sentido, que sufren estos valores.

El resto del mercado, si exceptuamos el antes mencionado grupo eléctrico, construcción, químicas y textiles, se muestran equilibrados y con escasas alzas en sus índices parciales, prosigue en alza, con subidas considerables, sobre todo en inversión y minerosiderúrgicas.

Los derechos de suscripción en esta jornada no presentan cambios importantes, a excepción de las 50 pesetas que se deja el cupón del Industrial de Cataluña.—PYRESA.

CUADRO DE VALORES

BANCOS. — Zaragozano, 1.175 (+4); Atlántico, 1.019 (+5); Exterior, 735 (dinero); Bilbao, 1.155 (—5); Bankunión, 882 (+12); Central, 1.308 (+25); Banesto, 1.065 (+10); Eurobanco, 800 (papel); Indubán, 910 (+10); Fomento, 1.142 (+15); General del Comercio, 915 (dinero); Granada, 769 (papel); Herrero, 1.348 (+2); Hispano, 1.052; Ibérico, 1.291; Cataluña, 975; Industrial de León, 888 (+8); López Quesada, 1.213 (+3); Noroeste, 1.013 (+2); Popular, 1.030 (+30); Rural y Mediterráneo, 780 (+5); Santander, 1.285 (+13); Urquijo, 1.180 (+16); Valencia, 1.595 (+10); Vizcaya, 1.067 (+12).

AGUA, GAS Y ELECTRICIDAD. Viesgo, 301; Langreo, 302; Catalana de Gas, 188 (+2); Eléctricas Reunidas, 152 (+2); Fecsa pequeñas, 288 (—1); Fecsa grandes, 277 (—4); Fenosa, 186 (+2); Hidroeléctrica de Cataluña, 231 (—1); Hidroeléctrica Española, 297 (—3); Iberduero, 365; Nansa, 200 (—5); Sevillana, 309 (—2); Unión Eléctrica, 303 (+2).

ALIMENTACION. — Aguila, 270 (+5); Azucarera, 159 (+2); Cervezas Santander, 135 (+2); Ebro, 666 (+0'50).

COMERCIO. — Cic, 517 (+4); Finanzauto, 760 (—6); Finanzauto y Servicios, 720 (dinero); Galerías Preciados, 558 (dinero).

CONSTRUCCION. — Alba, 418 (+2); Asland, 578; Portland Valderrivas, 590 (+1); Cristalería, 934 (—1); Dragados, 985 (—15); El Encinar, 264 (+4); Est. Urbanos, 117 (—2); Ceisa, 255 (+5); Vallehermoso, 377'50 (+4'50); Hispana preferentes, 146; Metropolitana, 397 (—3); Simane, 300 (dinero); Urbis, 415 (+10).

INVERSION MOBILIARIA.—Fibansa, 1.180 (+20); Cartinbao, 436 (dinero); Cartisa, 615 (+8); Ceivasa, 762; Finsa, 397 (—3); Piponsa, 452; Insa, 345 (+5); Patrisa grandes, 330 (+10); Popularinsa, 890 (dinero); Invatisa, 330; Vamosa, 298 (+2).

MINERAS. — Duro Felguera, 176 (+6); Ponferrada, 186 (—12).

MONOPOLIOS. — Campsa, 500 (+18); Tabacalera, 535 (dinero).

NAVEGACION Y PESCA. — Astilleros, 115 (+1); Transmediterránea, 211 (+1); Naval de Levante, 185 (+5).

PAPEL Y ARTES GRAFICAS. Papelera Española, 137 (dinero); Papeleras Reunidas 123 (dinero); Sarrió, 235 (—5).

QUIMICAS. — Cros, 332 (+17); Energías, 236 (—1); Española del Oxígeno, 570; Explosivos, 465'50 (—6'50); Canarias, 230 (+1); Insular del Nitrógeno, 173 (dinero); Petróleos, 470 (+3); Hidro-Nitro, 315 (+5, s/d.).

SEGUROS. — Fénix, 722.

SIDERURGICAS Y DE CONSTRUCCIONES METALICOS. — Altos Hornos, 274 (dinero); Auxiliar, 155 (+5); Babcock y Wilcos, 225 (dinero); Santa Bárbara, 174 (dinero); Material, 160; Nueva Montaña, 183; Tubacex, 320 (+11); Española del Zinc, 210 (dinero); Acumulador Tudor, 760 (+10); Femsa, 305 (+5); Citroën, 225 (+20); Fasa, 310 (+5); Santa Ana, 114 (—1); Seat, 460 (+5).

TELEFONIA Y RADIO. — Telefónica, 424 (+7).

TEXTILES. — Sniace, 183 (+1'75).

TRANSPORTES. — Metropolitano, 240 (+8).

FONDOS DE INVERSION.—Nuvofondo, 2.764'50; Inrenta, 1.912'80; Eurovalor I, 1.196'71; Eurovalor II, 609'; Ahorrofondo, 1.766'71; Mediterráneo, 727'15; Suma, 1.646'04; Fondiberia, 1.482'93; Fondonorte, 139'59; Rentfondo, 730'83; Fontisa, 1.252'46; Gesta 1.179'41; Gesteval, 119'07; Planinver, 137'77; Banserfond, 126'30; Crecinco, 260'29; Inespa, 763'20; Inverfondo, 111'68.

CUPONES. — Dragados, 2.050; Finanzauto, 520 (—5); Banco de Bilbao, 865; Banco de Granada, 1.078; Cic, 320 (+15); Vallehermoso, 130 (+5); Banco Industrial de Cataluña, 1.650 (—50); Banco del Noroeste, 1.500; Altos Hornos, 87.

INDICE DE COTIZACION DE ACCIONES. — Bancos comerciales, 129'50; bancos industriales, 135'21; eléctricas, 113'96; inversión, 140'31; alimentación, 113'84; construcción, 134'91; monopolios, 116'20; minerosiderúrgicas, 134'10; químicas y textiles, 135'36; varias, 116'78; general, 123'58.—PYRESA.

BOLSA DE BARCELONA

BARCELONA, 4. — Los comienzos de la jornada bursátil de hoy en Barcelona han sido realmente espectaculares, con dinero abundante y una contratación muy animada, pero en la continuación, con los títulos eléctricos e industriales de arbitraje, el mercado se ha mostrado algo irregular, aunque al final, con el sector bancario, ha vuelto por sus fueros con una intensa demanda.

Como se puede deducir, el resultado promedio ha sido netamente positivo, avanzando el índice 1'49 puntos, con lo que se sitúa a 133'80, y de las 102 clases de acciones cotizadas, 51 suben, 28 retroceden y 23 no varían.—CIFRA.

CUADRO DE VALORES
(Facilitado por el Banco Central)

Banco Central, 1.312 (+47); Tabacos Filipinas, 200 (+8); Aguas de Barcelona, 308 (—1); Hullera Española, 212 (=); Motor Ibérica, 268 (+4); Cementos y Portland, 581 (+16); Cros, 325 (+17); Telefónica, 417 (+2); Española de Petróleos, 472 (+9); Explosivos, 465 (—12); Gral. Azucarera, 157 (—1); Sansón, 356 (+3); Industrias Agrícolas, 300 (+5); Transmediterránea, 210 (=); Ferrocarriles de Cataluña, 135 (=); Catalana de Gas, 188 (+2); Sevillana, 311 (—3); Sniace, 185 (—3); Dragados y Construcciones, 975 (—10); Fecsa de 5.000 pesetas, 282 (—2); Fecsa de 1.000 pesetas, 287 (—4); Seat, 455 (+5).

BOLSA DE BILBAO

BILBAO, 4. — La Bolsa bilbaína ha mantenido la regularidad de los días anteriores, volviendo a sobresalir por su animación el sector del metal, dando con ello lugar a que se vea dominado por signos positivos, entre los que destacan Aceros de Llodio, Auxiliar de Ferrocarriles y Babcock Wilcox, que suman plus valías de 20 a 35 duros.

Son igualmente importantes las recuperaciones ofrecidas en el sector bancario por Central y Popular, valor este último que no operó en la sesión de ayer. En cambio, no ha rayado a la misma altura el saldo del sector eléctrico, al advertirse alguna oferta, sin que haya sido impedimento para que la contratación haya sido igualmente elevada.

Los fuertes avances de Campsa y Cementos Lemona constituyen la nota animadora del último corro, que, por lo demás, ha dejado asomar un punto de debilidad en torno a los valores químicos, prevaleciendo al final ligeramente la posición compradora.—CIFRA.

CUADRO DE VALORES
(Facilitado por el Banco Central)

Naviera Aznar, 140 (=); Naviera Vascongada, 300 (=); Altos Hornos, 283 (+10); Unión Resinera, 615 (=); Iberduero ordinarias, 368 (—1'50); Eléctricas Reunidas, 153 (—1); Electra de Viesgo, 300 (—3); Inespa, 470 (—5); Banco Central, 1.312 (+25); Banco de Bilbao, 1.155 (=); Banco de Vizcaya, 1.065 (=); Meneras ordinarias, 200 (+10); General Azucarera, 153 (—3); Sniace, 183 (=); Nitratos de Castilla, 150 (—1); Santa Bárbara, 172 (+2); Babcock y Wilcox, 266 (+21); Sefanitro, 151 (—2).

BOLSIN DE ZARAGOZA

ACCIONES. — Banco Zaragozano, 1.175 por ciento; Cementos Morata de Jalón, 150 por ciento; Giesa nuevas, 180 por ciento.

Cambios después del cierre del día 3. — Energías, 237 por ciento; Giesa viejas, 185 por ciento; Giesa, 175 por ciento; Banco Zaragozano, 1.171 por ciento; Iberduero, 365 por ciento; Hidroeléctrica Española, 300 por ciento; Fecsa de 1.000 pesetas, 289 por ciento; Compañía Telefónica, 417 por ciento; Banco Central, 1.283 por ciento; Hidrola, 300 por ciento; derechos Banco Popular Español, 1.080 pesetas.

OBLIGACIONES.—Eléctricas Reunidas de Zaragoza, em. 1963, 80 por ciento.

Quinta página

Zaragoza, jueves 5 de abril de 1973

TEMAS ESPAÑOLES

Presencia de los alféreces provisionales

Hace muy pocos días, los alféreces provisionales de la segunda promoción de Burgos, con el capitán general de la región al frente —teniente general Campano, primero de ellos que alcanzó esta graduación—, expresaban su lealtad de siempre al Caudillo, prolongada ahora, cara a la continuidad del Régimen en la persona de su sucesor, el Príncipe de España. Después tenía lugar la elección de nueva Junta Directiva de la Hermandad madrileña, con asistencia de un millar de sus componentes, y en la que frente a actitudes recientes que todos conocemos, se ha dado un alto ejemplo de civismo y de serenidad. Con el mayor equilibrio, con compenetración absoluta en cuanto a los fines generales de estas hermandades de hombres que en su día ofrecieron todo a la Patria y hoy aspiran a verse realizados en sus hijos, procedieron a la renovación de sus dirigentes. No sin dejar clara constancia de que siguen fieles al espíritu que les animó y al ideal superior —por encima de cualquier pequeña discrepancia en cuestiones secundarias— que inspira todos sus actos.

Esperamos que quede esto bien claro para quienes por su cuenta y razón han intentado sembrar la discordia entre sus filas. Los alféreces siguen movidos por el mismo afán de servicio del que dieron generosas pruebas durante la contienda civil. Si entonces se hallaban en plena juventud, hay que tener en cuenta que ahora se encuentran en una edad media de cincuenta y tantos años, la época de la madurez y de la experiencia. No están gastados, ni mucho menos. Por lo tanto, pueden colaborar todavía activamente en la gran empresa de labrar el futuro. Esto es lo que quizá moleste a quienes querrían jubilarlos o retirarlos antes de tiempo, hacer desaparecer cuanto significan, borrar el limpio espejo de caballerosidad y de heroísmo que suponen para las nuevas generaciones. Esto no es ningún tópico. Se trata pura y simplemente de una verdad indiscutible.

Por eso siguen en la idea de que la Hermandad debe acudir al frente político cuando el interés colectivo lo demande. Nadie puede negarle ese derecho, que plantee sus posiciones, que son de lealtad a los orígenes, frente a los problemas derivados del desarrollo político y del crecimiento económico-social del país. Su ideal es la revolución nacional, ésa que un hombre como Utrera Molina, que no pertenece a su generación, pero que por comprenderla plenamente enlaza con sus sentimientos, concreta en las amplias reformas que harán posible la justicia social. Ello era reiterado posteriormente en Villagarcía por un hombre que, como Salas Pombo, fue también alférez provisional. Esta coincidencia plena indica que no han muerto ni la fe ni el entusiasmo por las cosas comunes, que alentó a aquellos hombres hasta llevarles al sacrificio en unas circunstancias históricas que nuestra voluntad conjunta ha de hacer irrepetibles.

No hay nostalgia en ellos; pero tampoco el deseo de actuar de forma improcedente. Desean servir a la política en defensa de las esencias por las que lucharon un día. Su vigencia es, por tanto, permanente y va unida al afán de superación, a la proyección de cara al porvenir. Por eso, como alguno de ellos ha dicho certeramente, su politización es la del 18 de Julio. Por eso no harán nunca política de campanario, sino que velarán por los Principios y las Leyes Fundamentales del Movimiento. La declaración de Villegas Girón es bien explícita al respecto: «La Hermandad tiene derecho a manifestar su criterio en todos los temas que afecten a la política española y a los Principios del 18 de Julio. Los propios estatutos que rigen la vida de la Hermandad así lo señalan, cuando en ellos se reconoce el derecho a opinar políticamente y a hacer valer esa opinión.» Es una actitud militante, que intenta impedir que se ciernan de nuevo sobre España los peligros que ellos conjuraron a su tiempo. Tómese además en consideración el hecho de que la política nacional ha de ser tarea de todos los españoles, a través de los cauces establecidos. De ahí que la Hermandad, fiel a su compromiso revolucionario, pueda decir en cada momento que está aquí, en pie y en línea, dispuesta a que nadie le elimine por frivolidad, por cobardía o por conveniencia.

LA HORA DEL DESARROLLO EN LA REPUBLICA DOMINICANA

• "Gobierno que trabaja, país que progresa"
• El hombre del helicóptero
• Divorcios al vapor

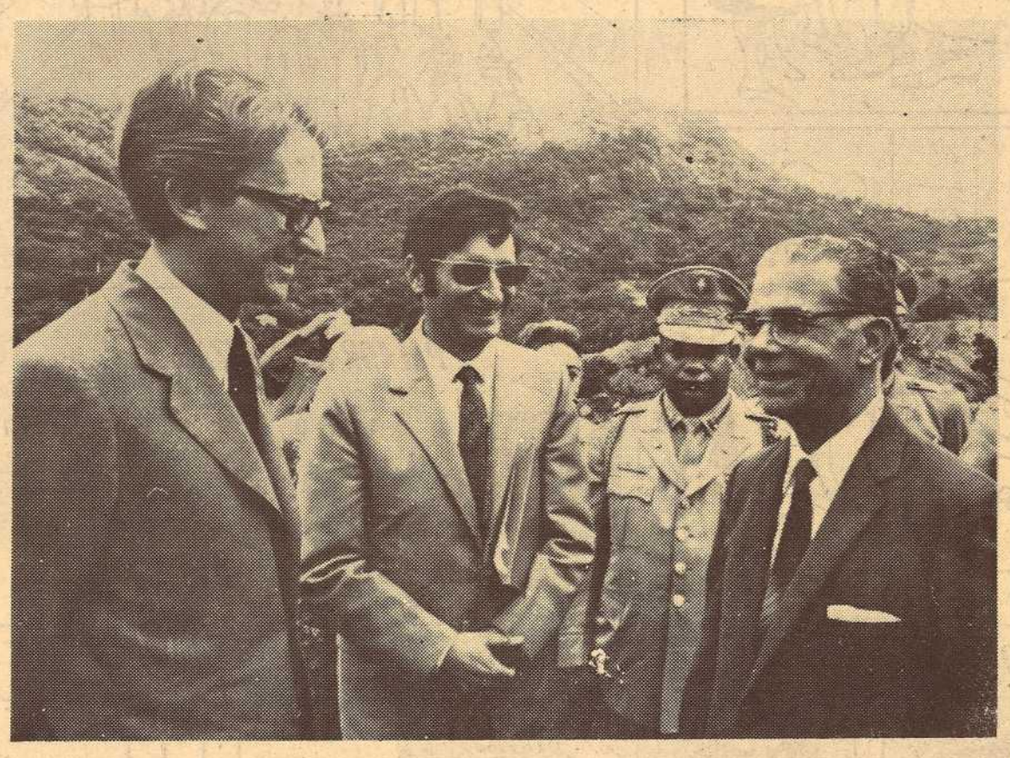

El doctor Joaquín Balaguer visita la presa de Valdesia, que construye una empresa española. En el centro, el ingeniero español Morales, director técnico de la obra

2

Ante las numerosas obras públicas que se realizan en la República Dominicana y sobre el nombre de la empresa constructora figura siempre esta frase: «Gobierno que trabaja, país que progresa.» Es el lema que el presidente Balaguer ha hecho bandera de su política de reconstrucción y desarrollo; el que le hace viajar cada domingo en coche o helicóptero (le llaman el hombre del helicóptero) a cualquiera de las provincias de la República, en una sucesión interminable de inauguraciones. Hace muy pocos días, el 27 de febrero, fecha en que se cumplía el 129 aniversario de la independencia, el periodista escuchaba en Santo Domingo el discurso pronunciado por el presidente Balaguer ante la Asamblea Nacional, a la que dio cuenta de su gestión durante el pasado año. Las cifras del progreso operado en el país son más elocuentes que la frase más acertada.

La República Dominicana, un pequeño país del Caribe que ocupa las tres cuartas partes de la isla que fue bautizada por Colón con el nombre de Española, con una extensión de 48.442 kilómetros cuadrados y una población que este año rebasará los cinco millones de habitantes, consiguió cerrar su balanza de pagos el pasado año con un superávit de 11'7 millones de dólares; la tasa de crecimiento económico alcanzó el 12'5 por ciento, una de las más altas de Latinoamérica, y las inversiones públicas, que en 1966 supusieron 21'5 millones pasaron a ser 126'3 en 1972.

Las exportaciones alcanzaron una cifra jamás lograda previamente en el país: 347'6 millones de dólares, cantidad que supera en un 43 por ciento la del año anterior. Especialmente fuertes fueron los aumentos de ventas de los productos que suponen el grueso de las exportaciones dominicanas: azúcar, tabaco y café. El aumento de las importaciones, por el contrario, fue comparativamente menor al de las exportaciones, ya que de los 311 millones de dólares de 1971 se ha pasado en 1972 a 337'7 millones.

El país no ha podido librarse del proceso inflacionario mundial y el aumento del costo de vida alcanzó el pasado año un 8'6 por ciento. También ha sufrido la devaluación de su moneda, el peso, que viene manteniendo su paridad con el dólar desde hace 25 años y se ha visto arrastrada por la crisis de la moneda norteamericana, con el consiguiente crecimiento de la mayor parte de los productos que importa el país.

DESARROLLO INDUSTRIAL

El Gobierno, que pone sus mayores atenciones en el sector agropecuario, el de más importancia para la economía dominicana, realiza también una política de desarrollo de la industria, encaminada sobre todo a absorber el considerable número de parados, ya que la industria, en palabras de Balaguer, es «la gran proveedora de empleos». La enorme tasa de natalidad (48 por mil) y el desempleo han obligado a una emigración masiva, en especial a los Estados Unidos, donde Nueva York cuenta ya con una población de 280.000 dominicanos.

Las exenciones concedidas a la industria privada en 1972 sobrepasaron la cifra de 60 millones de dólares y los incentivos se multiplican para atraer al capital nacional y extranjero, favoreciéndose en especial la creación de empresas mixtas, de la que es ejemplo la propietaria de una refinería de petróleos inaugurada por Balaguer a mediados de febrero en Santo Domingo, que fue constituida con capitales dominicanos y norteamericanos.

Uno de los más espectaculares desarrollos registrados en los últimos años corresponde al aprovechamiento de los recursos hidráulicos del país, imprescindible para un desarrollo eficaz y garantizado de la agricultura. A la inauguración de la presa de Tavera, el pasado 27 de febrero, que ha supuesto una inversión de 40 millones de dólares, y la próximo terminación de la de Valdesia, que construye la empresa española «Agromán», hay que añadir obras menos espectaculares, pero sumamente eficacez, como la entrada en servicio durante 1972 de los canales de riego de los Saladillos, en Barahona, y Baiguate, en Jarabacoa. Actualmente se construyen otros once canales, por un valor superior a los 17 millones de dólares que podrán regar 64.500 tareas (la tarea es una medida de superficie peculiar de la República Dominicana, que es equivalente a 6'28 áreas).

Es también inminente el comienzo de la construcción de la presa de Sabana Yegua, para el aprovechamiento del Yaque del Sur, en la provincia de Azua, y la de Sabaneta, en San Juan de la Aguana, a las que se unirá, a comienzos del año próximo, la del río Camú, en la provincia de La Vega.

EL NACIMIENTO DE LA INDUSTRIA TURISTICA

También está dando sus frutos, aunque no con la rapidez que muchos quisieran, la reforma agraria, lastrada a menudo por la carencia de una infraestructura adecuada que permita la deseada productividad, que es por el momento francamente baja, como ha reconocido el propio presidente al decir que «los dominicanos no nos distinguimos por nuestro amor al trabajo, por nuestra perseverancia en los proyectos que emprendemos». A pesar de ello, la Comisión de Recuperación de Tierras ha vuelto a coger para su explotación casi 290.000 tareas de terrenos pertenecientes al Estado, y en los últimos nueve meses del año pasado fueron puestos a disposición del Instituto Agrario Dominicano y de diversos municipios unas 700 000 tareas de terrenos declarados baldíos.

Gran parte de las realizaciones del Gobierno dominicano se están pudiendo llevar a cabo gracias a los préstamos de organismos internacionales de crédito. Concretamente, el Gobierno adeuda a la Agencia Internacional para el Desarrollo más de 143 millones de dólares, mientras que los organismos autónomos del Estado adeudan a diversas instituciones internacionales más de 114 millones.

El Banco Interamericano de Desarrollo estudia ahora la financiación de proyectos tan importantes como el de irrigación del Yaque del Norte, el de distribución de agua potable de Santo Domingo, el de la presa de Bao y otros de más reducida cuantía.

La República Dominicana, uno de los más bellos países del Caribe, que posee 433 kilómetros de magníficas playas prácticamente desconocidas, comienza ahora a descubrir la industria turística y sus enorme potencial como fuente de ingresos. El desarrollo turístico de la Costa Caribe y de Boca Chica, al oeste de la capital, así como el de Puerto Plata, en la costa norte del país, van a ser también financiados por el B.I.D. Especialmente importante es el proyecto de Puerto Plata, que supondrá unas inversiones de 22 millones de dólares y que tendrá como centro de atracción la citada ciudad, fundada en 1502 por el español Nicolás de Ovando. Entre las obras previstas en el proyecto figuran la restauración del casco de la ciudad vieja, la del fuerte de San Felipe, contraído por los españoles en 1540, la construcción de un aeropuerto internacional y una compleja serie de carreteras de acceso e instalaciones de todo tipo pensadas para la atracción del remunerador turista norteamericano, que tiene la isla a tres horas de vuelo de Nueva York y menos de dos de Miami.

Es curioso que además de su clima de eterno verano y sus maravillosos atractivos naturales, entre los que ocupa un primer lugar la belleza de sus mujeres, los dominicanos han descubierto un nuevo incentivo para turistas pudientes: las facilidades para obtener el divorcio, que han hecho desfilar por la isla en los últimos meses a muchos componentes de la «jet society» Las enormes facilidades ofrecidas unidas a la circunstancia de las crecientes dificultades de los procesos de divorcio en lugares tradicionales como Las Vegas o Méjico, han creado un verdadero movimiento de parejas en vías de separación hacia la isla, donde ya empieza a comentarse que sería más rentable reducir un poco las facilidades de lo que los dominicanos llaman «divorcios al vapor» para retener al menos unos días a los «clientes», que han venido resolviendo su problema en demasiadas pocas horas como para resultar rentables.

FRANCISCO MARTOS ROBLES

(Enviado especial de Pyresa.)

MOMENTO MUNDIAL

Por Carlos RIVAS

TANAKA, INVITADO POR WASHINGTON Y MOSCU

"El Japón, emporio económico y clave estratégica, se equilibra entre U.S.A. y U.R.S.S.":

Era muy fácil y cómodo, al final de la segunda gran guerra, suponer que el Japón, al igual que Alemania, habían sido definitivamente anulados para los grandes juegos de la política universal; en la cual, y gracias a la victoria democrático-comunista, pesarían tan sólo los "cinco grandes" U. S. A., U.R.S.S., China, Gran Bretaña y Francia, naciones, por otra parte, que por no ser fascistas y, además, por ser las vencedoras del fascismo, tenían capacidad, principios y voluntad para hacer un mundo libre y próspero, sin guerras, en el cual la libertad a todo pasto haría felices a todos los hombres. Las incontenibles corrientes de la historia, a las que habían servido las democracias, capitalistas o comunistas, habían arrollado para siempre todo lo negativo, todo lo viejo; y por ello, con las Naciones Unidas, donde las malas no tendrían lugar, pero en las que "los cinco grandes" tendrían el poder del veto, ya todo sería fácil para el futuro de los humanos, hermanados y en paz. Hermoso sueño, del que no se tardó en despertar cuando la vida, real y varia, volvió por sus fueros, con sus buenas y malas cosas, y se vio, una vez más, que las famosas corrientes podían y debían ser encauzadas para evitar que lo ahogaran todo.

Y, como siempre también, cada uno buscó una salida y encauzó sus aguas, que estaban todas muy fangosas, y en las cuales algunos trataban de pescar, conociendo de antemano lo de "a río revuelto...". Saliendo de aquellas afanosas búsquedas o de aquellas apatías, que de todo ha habido, el mundo de hoy, ni bueno ni malo; al margen de lo externo, el mismo de siempre.

Pero, y eso es lo que parece a muchos extraño, pese a que es perfectamente lógico, a los veintiocho años de las victorias y las derrotas militares de 1945, de las que se quiso hacer leyes permanentes, pocas cosas quedan en pie que tengan por cimientos las alegres valoraciones que tales hechos históricos se le dieron, con más alegría que sentido.

Por lo pronto, y mientras Alemania pesa cada día más en Europa y en el mundo, después de ser casi aniquilada en 1945, he aquí que el Japón, salvado del hundimiento total por el mismo poder que lanzó sobre sus ciudades dos bombas atómicas, es invitado por Moscú y Washington, los dos grandes vencedores de ayer, a que visite su "premier" Tanaka, estas ciudades, capitales de dos colosos, para tratar, prácticamente de igual a igual, sobre todas las cuestiones que hoy conmueven al mundo. Y esto, hay que tenerlo muy en cuenta cuando Londres y París, que fueron grandes, se contentan con luchar por la hegemonía en el Mercado Común Europeo, creando equipos de afines o poniendo barreras a países, sobre todo a uno, que no ha querido copiar sus formas políticas ni a considerarse vencido en 1945, por la sencilla razón de no haber combatido en aquella contienda.

Takuei Tanaka, primer ministro nipón, pasa así, gracias a estos anunciados viajes, a ser como un símbolo de los nuevos tiempos, y, sobre todo, como una gran lección de historia, de la de ayer, que ahora reaparece llena de vida, con capacidad para continuar hacia el futuro. Las cuadrículas de 1945, que se creyeron capaces para moldear al mundo, han saltado definitivamente, mientras, desgraciadamente, aún hay gentes y doctrinas, e instrumentos políticos, que quieren someterse a ellas argumentando con seudo-razones desfasadas, utilizadas tan sólo por los que habiendo sido derrotados en 1945 creen que han vencido y que son vencedores. Los verdaderos vencedores, U. S. A. y U.R.S.S., prestan ahora más atención a sus vencidos que a los que sumaron a sus carros de vencedores.

Y todo esto, claro está, debe servir de buena lección a todos los que, después de haber aguantado veintiocho años, quieren sumarse a las tesis de unos seudo-vencedores que ahora ya no pesan nada en los destinos del mundo. Estudiemos con mucho cuidado, y sin prisa esta lección, que entre otras nos da el viaje anunciado de Tanaka a Moscú y Washington.

CUANDO PARECE QUE LA JUVENTUD NO QUIERE IRSE...

Por Demetrio Castro Villacañas

Acaso Licinio de la Fuente no se parara a pensar, al disponer con tanta ansia de justicia como carga de humanidad la ordenación de esas residencias de pensionistas que culminan y hermosean nuestra Seguridad Social, en que también tras de las paredes hechas para el albergue y el reposo de los hombres y de las mujeres que, doblados los años de la inquietud, merecían que alguien les ofreciera digno marco para sus últimos días, iba a encerrarse el genio inaprensible y exigente del amor. Pero así ha sido. Primero en una, luego en otra, más tarde en las que vengan por el camino abierto, he aquí que los ancianos y las ancianas han dado, con frecuencia que es sintomática, signos evidentes de que no están las paredes de las residencias, ni los pechos que la vida trabajó tan laboriosamente, revestidos de materia que pueda rechazar con eficacia las simbólicas flechas de Cupido.

Curioso resulta considerar qué razones pueden mover a quienes ya entraron —se presupone— en los dilatados márgenes de los mares de la tranquilidad; a quienes se creyó que habían doblado, quien con ventura quien con naufragio, el «cabo de las tormentas», para que vengan al fin a encontrarse de pronto con ese atrevimiento y temor que es todo amor que empieza. Ahora ya, los más heridos de soledad, habían hallado compañía; los más adoloridos de ausencias, tenían presencias nuevas y brotes nuevos de amistad y de comprensión. No parecía ocasión propicia para intentar la gran aventura de empalmar el vivir con otro vivir de larga y posiblemente asenderada existencia, donde habrían de unirse más recuerdos y tristezas en tiempo pasado que esperanzas y ansias de aventura en tiempo futuro. Y, pese a todo, ahí están esas parejas que suman, entre ella y él, frecuentemente más de siglo y medio, abriendo un día los ojos a la ilusión que empieza. A la juventud que, de esta manera, parece que no se quiere perder.

Oí hace poco a un sabio geriatra contestar a la pregunta de cuándo empieza la vejez. Le respuesta, si lacónica, era también en cierto modo dramática; y, asimismo, en cierto modo y paradójicamente tranquilizante. El médico decía que la vejez empieza cuando el sexo deja ya de ser un impulso para convertirse en un recuerdo. Pero, ¿y cabe pensar que en estos matrimonios nada cuente el impulso sexual? ¿O cabe, por el contrario, colegir que también por esos caminos anduvo la atracción que une a quienes fuera de una mutua y muy peculiar entrega nada pueden buscar ya el uno en el otro? No es posible aquí imaginar que se van a pintar de azul esperanzado los días que en el vivir se aguerden. No hay ya, no puede haberlo, ni ánimo posible ni ocasión abierta a la aventura. El transcurrir de los días habrá de ser el que resulte de fundir en una dos mantenidas costumbres de vivir; dos métodos de existencia que sólo pueden considerar como paréntesis cualquier alteración del diario destino de las horas; dos unidas y acaso temerosas esperas...

Posiblemente esta razón de la espera, de la inevitable espera, pueda ser una de las causas que más claramente nos lleven a comprender cómo brota y cómo puede sostenerse un amor que, no sin un evidente riesgo de imprecisión, nos atreveríamos a llamar tardío. Imprecisión, pues que nunca llega el amor sino cuando llega; y por ello falta fiel o punto determinado que nos sirva para asegurar si, en relación a él, llegó pronto o llegó tarde. Los casamientos, sí, ya es otra cosa. Hay edad propicia para casar y edad temprana o tardía para ello; pero por los dos lados se desborda el límite convencional que los usos han establecido, sin duda por aquello que dijo Melo de que es el amor quien hace y deshace matrimonios, unas veces porque sobra y otras porque falta. Mas el amor, el amor mismo, que es sentimiento que entendemos debe ser aquí considerado, ni tiene hora fija, ni vigila atento la salida del sol para recogerse al caer la tarde. Crepúsculos de vida, en el alborear y en el ocaso, se han hermoseado con los más encendidos rayos del amor. No ya la Literatura, la vida que todos conocemos nos habla de ellos. Y estos que llevan a unirse a los viejecitos de las residencias de la Seguridad Social, pueden ser otros ejemplos.

Como fuere, nos encontramos frecuentemente con la realidad de unos matrimonios que han puesto y van poniendo muy en su sitio la mayor y primera finalidad de la unión del hombre y la mujer, que no es, ya ni el entendimiento canónico, la procreación y educación de la prole, sino el mutuo auxilio y la ayuda mutua. Y aquí sí que se abre un ancho cauce que facilita la mejor comprensión. Mutuo auxilio y mutua ayuda, para esperar; para no quemarse de temerosa o de dolorosa impaciencia; para hacer que la esfera se afiance sobre algo que une en común, por encima de la accidentalidad de la convivencia; por más allá de ese alcanzado «confort» material; para unir más la espera y la esperanza que cuando es posible en las amistades y las tertulias, tras de las cuales cada noche se impone irremediable la soledad.

El amor, aquí, habría de ser, sin duda y sobre todo, un ansia de íntima compañía. De total y completa compañía, que asegure la presencia de la carne entrañable cuando en el desvelo la mano anhele una tibieza que no se encuentre en la almohada ni en la rugosa superficie de las sábadas...

Se ha dicho que ni los niños ni los ancianos saben estar solos. No hay nada, en efecto, que más entristezca que la consideración de un niño que con nadie convive, ni nada que haya llevado a mayores dislates que la consideración de un anciano o de una anciana que viven solos; sobre éstos se levantó la leyenda de las brujerías, que aún perdura por algunas aldeas; y sobre ellos gravitó tanta carga de amargura que, al cabo, acabó haciéndoles casi siempre insolidarias y atormentadas víctimas del alcohol, donde se apagan las potencias del alma.

Estos ancianos que ahora contraen matrimonio, como tantos otros que lo han hecho y lo harán, buscan, ya alcanzada su reintegración social, otra integración espiritual y más íntima. Rechazan la última huella de su pasado o de su temida soledad, y cierran el círculo de su ancianidad en una decisión que parece significar que la juventud no quiere irse, cuando es precisamente la irreparable lejanía de la juventud la que les impulsa, desde una misteriosa llamada que también tiene la voz y el encanto del amor, a buscar la manera de asegurarse definitiva y lograda compañía. ¡Qué gran respeto merecen estos hombres y mujeres a quienes algunos creen que se les fue la cabeza tras añorados pájaros primaverales! ¡Con cuánto respeto y con cuánta ternura hay que acercarse al borde, sólo al borde, de su íntima aventura, de su afán de mirar y de ser mirados mientras esperan, tan sin remedio, la hora, que se sabe próxima, de cerrar definitivamente los ojos!

PASATIEMPOS

EL JUEGO DE LOS OCHO ERRORES

Entre uno y otro dibujo hay ocho motivos que los diferencian

BUEN HUMOR AJENO

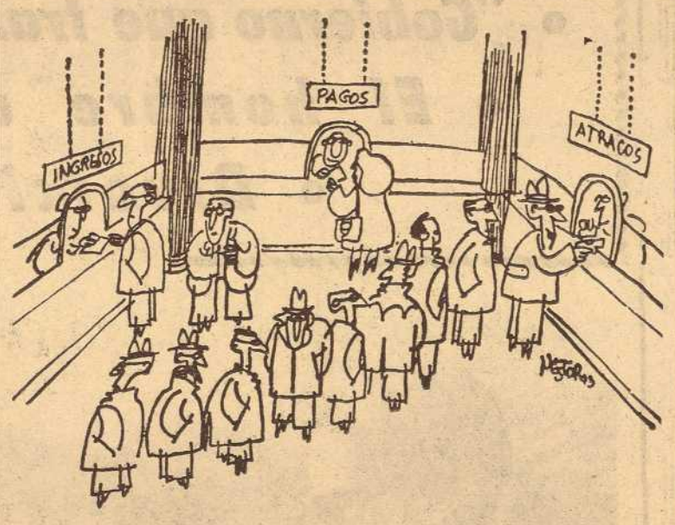

(De Néstor, en «Arriba».)

HOROSCOPO PARA HOY

ARIES

Del 21 de marzo al 20 de abril

SALUD: Buena. TRABAJO: Sus esfuerzos tendrán hoy más oportunidades de éxito que en días pasados. AMOR: El amor será hoy muy importante en su vida.

TAURO

Del 21 de abril al 20 de mayo

SALUD: Molestias hepáticas. TRABAJO: Muéstrese más activo y no sea perezoso. AMOR: La tensión de los últimos días decrecerá.

GEMINIS

Del 21 de mayo al 20 de junio

SALUD: Ningún problema relacionado con su salud. TRABAJO: No confíe demasiado en las promesas de sus superiores; lo más probable es que no las cumplan. AMOR: No sea tan intransigente con la persona amada.

CANCER

Del 21 de junio al 22 de julio

SALUD: Excelente. TRABAJO: Esfuércese en su trabajo y podrá aumentar notablemente sus ganancias. AMOR: No se sentirá completamente feliz; un detalle, al parecer intrascendente, estropeará las cosas cuando todo le parecía de color de rosa.

LEO

Del 23 de julio al 22 de agosto

SALUD: Buena. TRABAJO: Tenga cuidado con cualquier tipo de contrato o convenio que haya de firmar hoy; asesórese por un buen abogado antes de nada. AMOR: Esa persona no le conviene; piense que sólo será un estorbo en su vida profesional y que le conducirá al fracaso.

VIRGO

Del 23 de agosto al 22 de septiembre

SALUD: Cuídese un poco más y no sea tan despreocupado. TRABAJO: Día favorable para el trabajo de tipo creador; la tranquilidad reinante en torno suyo le permitirá dedicarse de plano a su actividad favorita. AMOR: Ningún problema en el plano sentimental.

LIBRA

Del 23 de septiembre al 22 de octubre

SALUD: Buena. TRABAJO: No deje que la presión a la que se sentirá hoy sometido le induzca a cometer una tontería. AMOR: Agradable.

ESCORPION

Del 23 de octubre al 21 de noviembre

SALUD: Excelente. TRABAJO: No cometa en excesos ni trate de impresionar a nadie adoptando una postura que es totalmente falsa. AMOR: Proposición amorosa.

SAGITARIO

Del 22 de noviembre al 21 de diciembre

SALUD: Dolor de garganta. TRABAJO: No quiera terminarlo de forma apresurada o cometerá muchas equivocaciones. AMOR: La persona amada le hará gastar hoy más de lo que debiera.

CAPRICORNIO

Del 22 de diciembre al 20 de enero

SALUD: Preocupación por el estado de un familiar o amigo íntimo. TRABAJO: Jornada productiva e interesante; un proyecto largamente acariciado podrá convertirse en realidad. AMOR: Día de prueba en el terreno amoroso.

ACUARIO

Del 21 de enero al 19 de febrero

SALUD: Infección intestinal. TRABAJO: Olvide sus problemas económicos y procure distraerse lo más que pueda. AMOR: Bueno.

PISCIS

Del 20 de febrero al 20 de marzo

SALUD: Excelente. TRABAJO: Circunstancias inesperadas le forzarán a realizar un drástico cambio en su vida profesional. AMOR: Sea sincero y no tema nada.

LOS NIÑOS NACIDOS HOY

Serán honrados, dignos de confianza y enormemente intuitivos. De mente amplia y tolerante, la indecisión puede ser su mayor defecto.

PALABRAS CRUZADAS

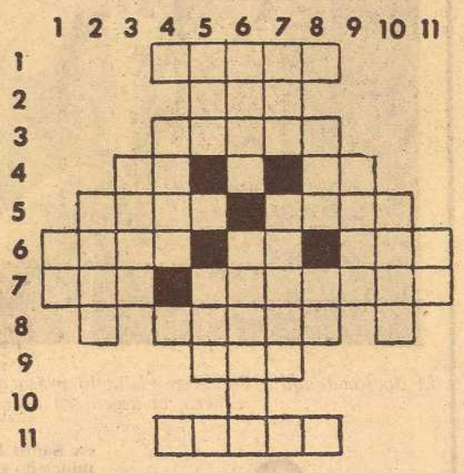

HORIZONTALES. — 1: Llegar a un término o al fin. — 2: Posesivo. — 3: Alcance de la significación o importancia de una cosa. — 4: Cincuenta y uno. - Terminación verbal. — 5: Vasija de madera de forma de media cuba. Encomiar. — 6: Río español. - Letra griega. - Sonido. — 7: Período de tiempo. - Ciertos versos. — 8: Encubrir, callar u ocultar un defecto. — 9: Flor. 11: Perezoso, negligente y calmoso.

VERTICALES. 1: Consonante. — 2: Estigma de decadencia o enfermedad. — 3: Pez marino selacio, cuya piel, recubierta de granillos muy duros, se usaba para pulir maderas. — 4: Licor alcohólico. — 5: Asidero. - Palo. — 6: Bola gruesa u otra cosa redonda que rueda fácilmente. - Lámina sacada del tallo de las ciperáceas, que empleaban los antiguos en lugar de papel. 7: Tuesto. - Instrumentos musicales. — 8: Culpable. - Terminación verbal. — 9: Llano, alto y despejado de un monte. — 10: Pez luna. — 11: Adverbio.

Problemas de ajedrez

Por Harry Smith

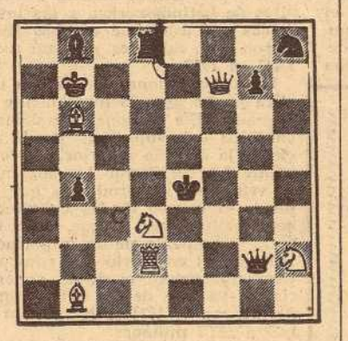

Juegan las blancas y dan mate en dos. ¿Cómo?

JEROGLIFICO

¿SE CONSTRUYO EN LA EDAD MEDIA?

SI NO ES HISTORIA, ES ANECDOTA

CONCURSO

Los sábados por la tarde se reúnen en la tasca cuatro amigos y entablan cada partida de mus en las que los envites y los órdagos resuenan como trallazos en el ámbito tasquero.

A consecuencia de uno de estos enconados encuentros, Cástulo, figura de los contendientes, volvió a casa un poco tarde y más alegre que unas pascuas. Naturalmente, su mujer lo recibió con cara de pocos amigos.

—Mira, Patro —le explicó el eufórico—, ha habido un concurso entre todos los clientes a quien bebía...

—¡Claro!, ¡claro! —le interrumpió la mujer—. ¿Y quién ha ganado el segundo premio?

MENOS MAL

Hablaban la otra tarde en la tertulia cafetera los conspicuos concurrentes a la misma del interés que muchos hombres ponen en sus futuras esposas.

—Pues yo —dijo uno de los reunidos— creo que los novios no esperan gran cosa en ese aspecto.

—¡Alto! ¡Alto! —le interrumpió otro del grupo, eso exige una explicación.

—Veréis, lo que quiero decir es que el hombre se considera plenamente satisfecho si su mujer es una buena cocinera, una buena ama de casa, una madre paciente y escucha al marido con atención.

Hubiera sido interesante en grado sumo la opinión formulada por una voz femenina.

TELEVISION

SIAN PHILLIPS, ESPOSA DE PETER O'TOOLE, INGRESA EN "CENTRO MEDICO"

Sian Phillips, esa actriz que en muchas ocasiones ha demostrado sus fabulosas condiciones en el cine, al igual que en los escenarios más cotizados de Inglaterra y los Estados Unidos, ha llegado una vez más a Hollywood. Pero en esta ocasión no para filmar alguna película sino un serial para la televisión norteamericana. ¿Cuál será el programa? Seguro que se preguntarán muchos de nuestros lectores. Pues, les diremos que Sian Phillips va a filmar nada menos que seis capítulos del conocido programa «Centro Médico». Este se ha pasado y se pasa por la televisión de casi todos los países iberoamericanos y europeos.

La mañana en que la rutilante «estrella» se apareció en el estudio de la N.B.C., le esperaban varios periodistas. Llegó acompañada de su secretaria particular y de su representante. Vestía elegantemente y en todo momento nos dejó ver la enorme personalidad que posee. Es alta, delgada y con la figura adecuada de una modelo profesional. Su voz es agradable, y se mueve tan elegantemente que se diría que siempre está posando para fotógrafos premiados.

Por mucho que intentamos lograr una entrevista personal con ella no la pudimos conseguir. Pero sí logramos hacerle varias preguntas al unísono.

Sian Phillips «ha ingresado» en «Centro Médico» para rodar seis capítulos de la serie por un simple argumento: «lo pagan muy bien».—(Foto EFE-FIEL.)

«HAGO TELEVISION PORQUE ME PAGAN MUY BIEN»

Sian Phillips comenzó su carrera como actriz teatral. Ella es de las que sí aseguran que para resultar bueno en un futuro, hay que pasar primero por un escenario o por varios. «El actor se hace sobre las tablas, no ante las cámaras de cine. Cualquiera puede resultar buen actor cinematográfico, ya que no sólo se necesitan condiciones, sino caer en manos de un buen director y de unos fotógrafos verdaderamente profesionales.»

Y es que, según sus propias palabras, en el cine los cámaras, al igual que el director, tienen una gran parte de lo que todos llamamos «buena actuación». «Yo he visto cosas en una película mía que jamás las habría hecho. Y eso se debe a la genialidad de ciertos fotógrafos y a la creación de algunos directores. Pero cuando se está al frente del público, cuando no se tienen otros recursos que la técnica aprendida, ya todo resulta distinto.»

—¿Qué tiempo va a permanecer en Hollywood?

—Solamente el tiempo que dure la filmación, la cual espero que no pase de quince días.

—¿Es ésta su primera visita a la Meca del Cine?

—No, ya he venido varias veces a filmar películas.

—¿Qué prefiere usted?

—El teatro, por supuesto.

Sian Phillips —que en la vida real es Mrs. O'Toole— cuenta con más de cuarenta películas filmadas. Y si fuésemos a detallar su larga trayectoria por el mundo del teatro, seguro de que el espacio en esta página no nos alcanzaría.

«MURPHY'S WAR», SU PELICULA PREFERIDA

Entre todas las películas filmadas por esta actriz inglesa, se encuentra «Murphy's War», la que ella considera su preferida. «No, no es porque en ella haya trabajado con mi esposo, sino es que todo lo que en ella se plantea es muy importante para la sociedad actual.»

En dicha película, Sian Phillips compartió con un grupo de primerísimos actores ingleses, norteamericanos y latinos.

—¿Qué es lo que más le gusta aparte de su carrera?

—La cocina. Soy una perfecta cocinera.

Y es por ello que los días que tiene libres los pasa metida en su lujosa cocina haciendo platos exóticos. «Cuando llego a cualquier país, lo primero que hago es preocuparme por su cocina. Tengo una enorme colección de libros de cocina de una gran parte del mundo.»

Entre las comidas preferidas por esta artista se encuentra la española.

Aunque la pareja compuesta por ella y su esposo está considerada como una de las más respetadas, nosotros le hicimos cierta pregunta como ésta:

—¿Alguna vez ha peleado con su esposo?

—Por supuesto que sí. Hubiera sido aburridísimo si le dijera lo contrario, ¿no le parece a usted?

—¿Ha sentido celos de alguna actriz que haya trabajado con él?

—Sí, una vez, pero no le voy a decir el nombre, pues aquello sólo lo supo él.

—¿Prefiere trabajar con su esposo?

—Prefiero trabajar con buenos actores.

Y, por fin, pasó el tiempo. Los reporteros insistían en algunas preguntas «fuertes» y ella, con toda la delicadeza del mundo, se despidió de todos dando una vuelta hacia los estudios de televisión.

ROBERTO CAZORLA

(Copyright by FIEL-Servicios Especiales de EFE)

HOY

PRIMERA CADENA

13'45 Carta de ajuste. Juanito Segarra.
14'00 Apertura y presentación.
14'01 Almanaque. Datos del día.
14'30 Primera edición. Información general.
15'00 Noticias. España y extranjero.
15'35 De la "A" a la "Z". Programa-concurso.
16'00 Esa chica. "Jugando a los novios".
16'30 Despedida y cierre.
17'45 Carta de ajuste. "Los Tamara".
18'00 Apertura y presentación.
18'01 Avance informativo.
18'05 La casa del reloj. Número 226. "Arboles" (I.) Repetición.
18'25 Con vosotros. Libro: "El niño y el mar". Los Picapiedra: "El gorila". Centinelas del bosque: "Chub en apuros".
19'30 Los Chiripitifláuticos.
19'40 Buenas tardes. Miscelánea.
20'30 Novela. (Capítulo XIV.) "La dama vestida de blanco", de W. Collins.
21'00 España Siglo XX. "Rumbos peligrosos".
22'00 Sesión de noche. "Estrella de fuego" ("Flaming star") (1960). Director: Donald Siegel. Intérpretes: Elvis Presley, Bárbara Eden, Dolores del Río, Steve Forrest, John McIntire. Texas, 1870. Difícil situación para una familia de colonos en la que el padre y un hijo del primer matrimonio son blancos y la esposa actual y el otro hijo, india kiowa y mestizo, respectivamente. Los kiowas atacan a los blancos y la familia se encuentra enfrentada a blancos e indios. Sobre todo, el mestizo es quien sufre las peores consecuencias.
23'50 Veinticuatro horas.

SEGUNDA CADENA

20'00 Carta de ajuste. Melodías favoritas de España.
20'25 Presentación y avances.
20'30 Bugs Bunny. "El Pilogo Bugs".
21'00 Luces en la noche. Luis Aguilé.
21'30 Telediario 2. Información nacional e internacional.
22'00 Tertulia.
23'00 Patrulla juvenil. "Oposición".
24'00 Ultima imagen.

Programas de las emisoras locales

RADIO NACIONAL

A las 5'55, Apertura. 5'58, Oración de madrugada. 6'05, Alborada. 7'05, Buenos días. 8, España, a las ocho. 8'40, Así canta mi tierra. 9, La Mujer. Incluye novelas famosas: «La niña de Luzmela», de Concha Espina. 10'05, Aprenda cantando. 10'20, Protagonistas: nosotros. 12, Angelus. Oración del siglo XX. 12'10, Concierto del mediodía 13'05, Páginas de una vida: «Jacinto Quincoces». 13'30, Aragón al día. Diario hablado local. 14, Por las huellas de la poesía. 14'15, España y Aragón, 14'30, Segundo diario hablado. 15, Alta fidelidad. 16'05, La zarzuela. 16'30, Radionovela: «Doctor Zhivago», de Boris Pasternak. 17'08, Concierto de la tarde. 18'05, Para vosotros, jóvenes. 19'30, Vuestra tertulia. 20'05, Música sin pausa. 20'30, Diana en negro. 21'10, Singladura. 21'15, Antorcha deportiva. 21'30, Radiogaceta de los deportes. 22, Tercer diario hablado. 22'30, Escenario: «María la famosa», de Quintero y Guillén. 0'30, «24 horas». 0'57, Meditación religiosa. 1, Nocturno español. Incluye: «Buenas noches, Europa». 3, Boletín informativo y cierre de la estación.

RADIO JUVENTUD

A las 7, Apertura, 7'03, Alborada en Aragón. 7'30, Buenos días, Zaragoza. 7'32, Al aire de la Jota. 7'45, Canciones de hoy. 8'01, En pie con voces y orquestas. 9'01, Alegramos su trabajo. 10'01, Cosas. 10'30, Vuelo musical a Méjico. 11'01, Voces de mujer. 11'15, De viaje. 11'30, Mapa musical de España. 12'01, Angelus. 12'03, Zaragoza y sus caminos. 12'20, Antena indiscreta. 13'01, Micrófono informativo. 13'06, Aperitivo musical. 13'50, Graderío. 14'01, Sonido espectacular. 14'15, Zaragoza, informaciones. 14'30, Radio Nacional de España. 15'01, Comentario de actualidad. 15'06, Radio Club (dedicados). 16'01, Confidencias. 16'30, «Simplemente María». Capítulo 335. 17'30, Super ding dong. 18'01, Musical. 18'30, Tiempo de tranquilidad. 19'01, Disco «boom». 19'30, Ronda hispánica. 20'01, El rosario en familia. 20'15, Disco exprés. 21'01, La jornada deportiva. 21'15, Melodías de cada noche. 21'30, La voz de la ciudad. 22, Radio Nacional de España. 22'30, Ajedrez radiofónico. 1, Cierre.

RADIO ZARAGOZA

A las 7, Apertura: «Buenos días», por Andrés García Jaime. 7'58, Matinal Cadena SER. 8'30, «Fémina 20», por Enrique Calvo. 10, «Radio Alegría», por Paco Ortiz. 11'55, Primer Boletín informativo. 12, Mediodía Cadena SER. 12'30, Espejo musical. 13'30, Estudio siete. 14'30, Radio Nacional de España. 15, «El deporte al día». 15'05, «Compás», por Paco Ortiz. 15'30, «Aldaba», por Lisardo de Felipe. 16, Cuarto de estar. 19'30, Tiempo de tranquilidad. 19'45, Felicidades. 20, De paseo por las ondas. 20'55, El tiempo en Zaragoza. 21, «Jam Sessión», por Arturo Pérez de Olmos. 21'30, «Edición 21'30» (Inquietudes zaragozanas, Comentario). 22, Radio Nacional de España. 22'30, Radio-Deporte. 22'40, Cuarto programa. 23, Picadilly - Puerta del Sol. 23'57, Información RENFE. 24, «Hora 25». 3, Cierre de la estación.

RADIO POPULAR

A las 7, Presentación. 7'05, Feliz día, buen Dios. 7'10, El día es joven. ¡Música! 8, Calidoscopio. 8'30, Popular en directo. 10'30, Turista en mi tierra. 10'50, Atril selecto. 11, Presentación de «Edición mediodía». 11'01, Te habla una mujer. 11'30, Sinfonola. 12, Angelus. 12'05, Meridiano Zaragoza. 12'10, Cada día un nombre. 12'25, Frase célebre. 12'30, Hispanoamérica. 12'50, El mundo de los niños. 13, «Top 50 de España». 13'30, Ibérica exprés. 14, Onda deportiva. 14'10, Sobremesa musical. 14'30, Conexión con Radio Nacional. 15, El mundo de la música. 15'55, Cartelera. 16, Alrededor del reloj, con... Plácido Serrano. 16'45, Tiempo de tranquilidad. 17, Documento. 17'01, Tónica musical. 18, La eterna palabra. 18'01, Desde el país de la música. 18'20, Buzón de pérdidas. 18'30, Embajada de la alegría. 20, Santo Rosario. 20'20, Con la zarzuela. 21, Actualidad deportiva. 21'10, Zaragoza, hoy. Servicio informativo. 22, Conexión con Radio Nacional. 22'30, Buenas noches. Ahora... «Estamos más con usted». 23, Un paso hacia la paz. 23'55, Palabras para el silencio. 24, Cierre.

ALI MAC GRAW: "SOY UNA BUENA MADRE"

"Me preocupa el mundo de guerra y drogas en el que vivirá mi hijo"

Ali MacGraw no se detiene. Esta mujer que ha inaugurado un nuevo estilo de estrellato en Hollywood acaba de triunfar con su tercer film, «Getaway» (la película está considerada como una de las diez mejores de 1972 en el cine americano).

Está contenta con su trayectoria artística. Habían pasado dos años desde «Love Story» y ella quería seguir en la misma línea de éxito y calidad:

—Tuve miedo durante el rodaje de «Getaway»: el público te puede rechazar con la misma sonrisa con la que te aplaude. Es difícil mantenerse. El prestigio que ganas con una película lo puedes perder con la siguiente.

—¿Es «Getaway» otro «Love Story»?

—Hay amor también en este film. Pero el amor es siempre distinto en cada caso. En «Getaway» hay una historia de amor entre dos personas que llevan unas complicadas y apasionadas relaciones.

La niña, la colegiala se quedó atrás. Atrás se quedaron «Goodbye Columbus» y «Love Story». Ali dice:

—Cambié mucho cinematográficamente hablando. Ya no soy la protagonista de historias de colegialas.

STEVE MCQUEEN: SENSACIONAL

Al lado de Ali MacGraw, un hombre. Un actor consagrado desde hace muchos años. Por otra parte, Steve es algo importante, de uno u otro modo, en la vida de Ali. Pero ¿qué ha supuesto para la actriz el trabajar al lado de él? ¿Qué sucede cuando la actriz que comienza con fuerza, que llega al firmamento del séptimo arte con luz propia, imponiendo un nuevo estilo, se encuentra con el astro maduro, curtido en muchas lides?

—Steve es el homre más interesante que he visto. Tiene maravillosos instintos. Es perfecto en todo. De él se puede aprender: es la perfecta escuela para actriz como yo. Por otra parte posee un atractivo físico maravilloso. En el rodaje te ayuda, está pendiente de ti. Todo le gusta perfecto y todo lo hace perfecto.

Una cosa es la actriz y otra la madre. Pero ¿qué es lo que predomina al final? Ali MacGraw no elude la pregunta. Al contrario. Hasta el punto de que se explaya en la respuesta. Como queriendo dejar todo bien claro:

—Soy una buena madre. Adoro a mi hijo. Me gusta estar con él todo el tiempo que puedo, jugar con él.

Y añade:

—Pero soy una actriz. Por lo tanto necesito la recompensa que el actuar me da. Renunciar a esto sería caminar hacia la frustración y, al final, todo sería mucho peor. Considero que la maternidad es una cosa maravillosa. Yo la tengo. Pero la maternidad no es el todo: una mujer tiene que realizarse en otro sentido. Y, repito, yo he nacido para actriz y debo seguir siéndolo.

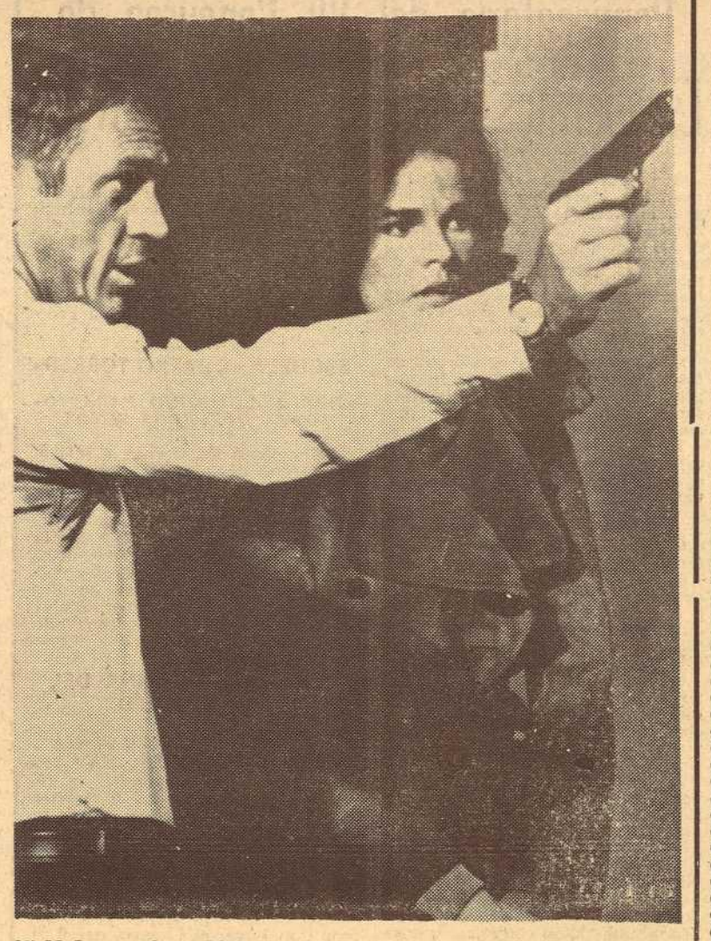

Ali McGraw y Steve McQueen. Ali considera al actor como «un hombre excepcional».—(Foto EFE.)

—¿Le preocupa la educación en el que mi hijo va a vivir: un mundo de guerra, de drogas...

Vive para su arte y para su hijo. Considera compatibles ambas cosas. Y, sin embargo, procura no mezclarlas nunca. Hasta el punto de que muy pocas veces aparece fotografiada con Joshua. ¿Por qué?

—Mi hijo no es ninguna estrella. Ni quiero que un día lo sea. El no tiene nada que ver con el mundo del cine. Por eso no quiero publicidad para él. Tampoco la quiero para mí... a costa de él; esto último me parece inmoral.

Una nueva película y un nuevo éxito. Ali MacGraw sigue adelante. Afianzándose en los primeros puestos de Hollywood, aunque ella, en el fondo, no se considera estrella a la antigua usanza. Y tampoco quiere que la consideren como la muchacha ingenua —típica niña de colegio— de sus dos primeros films:

—No quiero encasillarme. Lo evitaré siempre por todos los medios. No sé cuál será mi próximo film, pero, por de pronto, no volveré atrás. Quiero ser distinta en cada película.

MAURO BAUTISTA.
(FIEL. Servicios especiales de EFE.)

CINE-CLUB

CINE-CLUB UNIVERSITARIO

Siguiendo el ciclo de Buñuel, galardonado con el «Oscar» de Hollywood, hoy jueves, día 5, en sesiones de 7'30 tarde y 11 noche, se proyectará en el Colegio Mayor Universitario «Virgen del Carmen» (Albareda, 23), la película «Tristana», con Fernando Rey y Catherine Deneuve.

Concierto de laúd y guitarra por Jesús Tutor, en la Caja de Ahorros

El salón de actos de la Caja de Ahorros y Monte de Piedad de Zaragoza, Aragón y Rioja, abrió ayer nuevamente sus puertas para ofrecer otra sesión musical. En esta ocasión fue el invitado encargado del concierto el notable guitarrista Jesús Tutor.

Este excelente artista, que recientemente actuó en el Círculo Medina, ofrece el aliciente, en sus recitales, de interpretar los programas con dos tipos de instrumento: el laúd renacentista, para músicas de los siglos XVI y XVII, y la guitarra tradicional, para las obras de autores contemporáneos.

Apasionado por su arte y escrupuloso en el montaje de cuanto interpreta, sus versiones presentan una gran fidelidad a la intención de autores y épocas. Su sonido es de una gran claridad y belleza, sin ser de un gran volumen, pero muy agradable de escuchar en un ambiente recogido y confortable, como el de la sesión que nos ocupa.

Elige unos programas muy atractivos y variados, siendo dignos de destacarse los dos títulos del inglés John Dowland y, naturalmente, las danzas españolas de nuestro Gaspar Sanz. La época romántica de la guitarra española tuvo los nombres de Tárrega —indispensable—, Albéniz y Turina, de quien escuchamos dos partes del «Homenaje a Tárrega», añorando el «Fandanguillo».

Muy emotiva la versión del «Hommage pour le Tombeau de Debussy», de Manuel de Falla, su única composición para guitarra, en la que los fúnebres campaneos alternan con los compases de la soñada Granada por el músico francés.

Terminó Jesús Tutor su concierto con una serie de composiciones para guitarra de músicos americanos. Tuvo, para mí, el acierto de elegir dos de las más inspiradas piezas de Heitor Villalobos, su primer «Preludio» y «Choros», que, junto a su «Gavota» y a una milonga de Fleury, fueron dichas con elegancia y preciso sentido rítmico.

No pude escucharle en «Medina» todo su recital, por coincidencia con otras sesiones musicales. Por eso celebro haberle oído de nuevo y poder hacer constar que en Jesús Tutor hay un fino artista y sensible intérprete de la música para guitarra de todas las épocas. Los buenos aficionados que siguieron atentos su recital, aplaudieron complacidos sus interpretaciones a lo largo de su programa.

E. F. F.

CARTELERA

TEATROS

ARGENSOLA. — 7 tarde y 11 noche. Presentación. Compañía Paquito de Osca, Mercedes Llofríu, en el estreno: **¡UNA CASA DE... LIOS!** (Mayores 18 años.) ¡4 únicos días de actuación!

PRINCIPAL. — Compañía de vodevil Tony Martín. 7'15 y 11. **NO QUIERO SER TORERO..., SEÑORA.** ¡El vodevil más divertido del año! ¡Cuatro últimos días! (Mayores 18.)

CINES DE ESTRENO

AVENIDA. — 5, 7, 9 y 11. (Mayores 18.) Segunda semana. **UNA MUJER SIN AMOR.** Metrocolor. Janet Leigh, Trits Van Devere.

COLISEO. — 5, 7, 9 y 11. (Mayores 18.) **SOLA FRENTE A LA VIOLENCIA.** Ornella Mutti, Alessio Orano. Film de Damiano Damiani.

COSO. — 5, 7, 9 y 11. (Mayores 14.) **EL CANDIDATO.** Technicolor. Robert Redford, Peter Boyle.

DORADO. — 5, 7, 9 y 11. (Mayores 18.) Cuarta semana. **LA GATA SOBRE EL TEJADO DE ZINC.** Elizabeth Taylor, Paul Newman.

FLETA. — 4'45, 7'15 y 10'45. (Mayores 14 y menores acompañados.) **EL HOMBRE DE LA MANCHA.** Todd-Ao-Color y sonido estereofónico. Sofía Loren, Peter O'Toole.

GOYA. — 5, 7, 9 y 11. (Mayores 14 y menores acompañados.) Segunda semana. **SIGUEME.** Film de Carol Reed, con Topol y Mia Farrow.

MOLA. — 5, 7, 9 y 11. (Mayores 14.) **GOLDFACE.** Technicolor. Robert Anthony, Evy Marandi.

PALACIO. — 5, 7, 9 y 11. (Mayores 18.) Tercera semana. **LA CASA DE CRISTAL.** El best seller de Truman Capote.

PALAFOX. — 5, 7, 9 y 11. (Todos públicos.) **LAS AVENTURAS DE JERMIAH JOHNSON.** Cinemascope. Technicolor. Robert Redfor, Will Geer.

REX. — 5, 7'15 y 10'45. (Mayores 14 y menores acompañados.) Cuarta semana. **LA AVENTURA DEL POSEIDON.** Panavisión. Color de Luxe y sonido estereofónico. Gene Hackman, Ernest Borgnine, Carol Lynley.

VICTORIA. — 5, 7, 9 y 11. (Mayores 18.) **ALGUIEN DETRAS DE LA PUERTA.** Eastmancolor. Charles Bronson, Anthony Perkins.

CINES DE ARTE Y ENSAYO

ACTUALIDADES. — 5, 7, 9 y 11. (Mayores 18.) Segunda semana. **VANINA VANINI.** Color. Film de Rosellini, con Sandra Milo, Martine Carol.

ELISEOS. — 5, 7, 9 y 11. (Mayores 18.) **LA CARNE Y EL DEMONIO.** Un film de John Gilling, con Peter Cushing, June Laverick.

CINES DE REESTRENO

ARLEQUIN. — 5, 7, 9 y 11. (Mayores 18.) **COMO EL VIENTO.** Technicolor. Sidney Poitier, Bradferd Dillman. Ultimo día.

DELICIAS. — 5, 7, 9 y 11. (Mayores 18.) **LA SEMANA DEL ASESINO.** Eastmancolor. Vicente Parra, Emma Cohen.

DUX. — 5, 7, 9 y 11. (Mayores 14.) **SIETE MINUTOS PARA MORIR.** Eastmancolor. Paul Stevens, Batsy Bell.

GRAN VIA. — 5, 7, 9 y 11. (Todos públicos.) **TARZAN Y EL ARCO IRIS.** Cinemascope. Eastmancolor. Steve Hawkes, Peter Lee Lawrence.

MADRID. — **Sala 1:** Desde las 4'45. (Todos públicos.) **ELDORADO.** Technicolor. John Wayne, Robert Mitchum. Ultimo día. **Sala 2:** Desde las 4'45. (Mayores 18.) **BORSALINO.** Eastmancolor. Jean Paul Belmondo, Alain Delon.

NORTE. — 5, 7, 9 y 11. (Mayores 18.) **LA JUNGLA HUMANA.** Clint Eastwood, Susan Clark

PARIS. — 5, 7, 9 y 11. (Mayores 14.) **BAJO CUALQUIER BANDERA.** Cinemascope. Technicolor. Tony Curtis, Charles Bronson.

PAX. — 4'30. Continua. (Mayores 14 y menores acompañados.) **LOS CAÑONES DE NAVARONE.** Technicolor. Gregory Peck, David Niven, Anthony Quinn.

RIALTO. — 4'45, 7, 9 y 11. (Mayores 18.) **LA AVENTURA ES LA AVENTURA.** Lino Ventura, Jacquez Brel.

ROXY. — 5, 7, 9 y 11. (Mayores 18.) **UN MARIDO INFIEL.** Eastmancolor. Jean Yanne, Francoise Fabián. Ultimo día.

SALAMANCA. — 5, 7, 9 y 11. (Mayores 14 y menores acompañados.) **LA BRIGADA DE LOS CONDENADOS.** Jack Palance, Robert Hundar.

TORRERO. — 5, 7, 9 y 11. (Mayores 18.) **LA ESFINGE DE CRISTAL.** Cinemascope. Technicolor. Robert Taylor, Anita Ekberg. Ultimo día.

PELOTA

FRONTON JAI ALAI. — 5'30 y 11. **PARTIDOS DE PELOTA A CESTA PUNTA. QUINIELAS.**

LATINO
Sesiones: 5 - 7 - 9 - 11
(Mayores de 18 años)
HASTA LA ULTIMA GOTA DE SANGRE
Montgomery Ford — Fernando Sancho — Dana Ghia

TEATRO PRINCIPAL

EL SABADO, "EL RETORNO DE LOS MUÑECOS"

El próximo sábado, día 7, a las once y media de la mañana, está prevista la actuación, en el Teatro Principal, del grupo de Teatro de Cámara y Ensayo «Tántalo», que pondrá en escena la obra original de Danilo Nieto de Losada y Enrique Burillo Ezquerra, titulada «El retorno de los muñecos».

Dicha obra, que alcanzó notorio éxito en su presentación anterior, ha sido programada nuevamente a petición del público infantil de los colegios nacionales que no pudo asistir a la misma por falta de capacidad del local; y su organización es debida a la Comisión de Cultura del Ayuntamiento y colaboración de la Delegación Provincial de la Juventud.

7.ª
FERIA TECNICA INTERNACIONAL DE LA MAQUINARIA AGRICOLA
F. I. M. A.
6 - 15 de abril de 1973
ZARAGOZA

MAÑANA VIERNES, A LAS DIECIOCHO HORAS,
SOLEMNE INAUGURACION OFICIAL
por el
Excmo. Sr. Ministro de Comercio,
Don Enrique Fontana Codina
(ENTRADA POR INVITACION PERSONAL)
HORARIO para el PUBLICO:
DESDE EL SABADO, de 10 a 19 horas, ININTERRUMPIDAMENTE
LONJA DE CONTRATACION DE LA MECANIZACION AGRARIA
MAQUINARIA PROCEDENTE DE 25 PAISES

LOS TOROS

HOY, MAÑANA Y PASADO, ESTARAN EXPUESTOS LOS NOVILLOS DE "TORRESTRELLA"

Entradas bonificadas para los menores de veintiún años

La empresa de nuestra plaza de toros quiere estar en contacto con la afición y ésta es una de las causas de que hoy, mañana y pasado, sean expuestos los novillos de "Torrestrella", de Alvaro Domecq, que el domingo serán lidiados en este ruedo, para que puedan admirar los aficionados la bonita estampa y excelente presentación de las seis reses.

Con esta materia prima de insuperable calidad se enfrentarán los tres novilleros de la máxima actualidad: "El Estudiante", José Antonio Campuzano y Francisco Núñez ("Currillo"), de los que esperamos una completa tarde de toros, pues los tres van sobrados de arte, valor y afición. El otro aliciente de esta novillada está en esa magnífica disposición de la empresa al poner localidades de tendido a precios francamente interesantes para los menores de veintiún años, beneficio que esperamos sabrán aprovechar los jóvenes aficionados a la fiesta.

La temporada va a dar comienzo bajo los mejores auspicios, pues tanto la renovación de tarjetas de abono de temporadas anteriores, como la obtención de nuevas tarjetas, ha constituido un éxito completo.

FERMIN BOHORQUEZ ELOGIA A LA AFICION MEJICANA

Después de regresar de su campaña mejicana algún torero español, especialmente Palomo Linares, ha lanzado pestes contra una mayoría de los aficionados aztecas, ahora llega el rejoneador Fermín Bohórquez y dice lo siguiente:

"—¿Buen comportamiento por parte de los compañeros?

—Perfecto. He actuado con Pedro Luceiro, Gastón Santos (tres corridas juntos), hermanos Zambrano... ¡Oh, sí! Bien, bien.

—No obstante, algunos toreros españoles han regresado descontentos del comportamiento tenido por la afición mejicana. ¿Cómo se explica?

—No lo sé. A mí, particularmente, me parece imposible que haya sucedido algo anormal, habida cuenta de lo que he podido comprobar. Repito que en la plaza siempre hubo corrección, pese a actuar con rejoneadores mejicanos varias veces, y en el terreno particular, me han colmado de atenciones. Tantas, que aprovecho la oportunidad que "El Ruedo" me brinda para agradecer a los señores Ariza, a don Juan Sordo, a don Antonio Cué, al señor Lucero, a los señores Pacheco, a los toreros Lomelín y Leal, y a otros innumerables que me honraron con su amistad y múltiples atenciones, el mayor de mis reconocimientos y gratitud. Por cierto que...

—¿Qué?

—Pues... verás... Bueno... ¿Cómo te diría? Es que mi esposa, que me acompañó durante la gira, ha regresado a España en estado de buena esperanza, y será en su día padrino de la ceremonia bautismal un mejicano, el citado señor Pacheco. Es una atención que deseo tener para mis amigos mejicanos.

—Enhorabuena.

—Gracias.

—¿Regresas también satisfecho económicamente?

—En todos los aspectos: artístico, económico, amigable, de público. ¡Todo muy bien!".

Claro es que, cada uno habla de la feria según le fue en ella.

DOSCIENTOS MEJICANOS, A LA FERIA DE SEVILLA

SEVILLA. — Alrededor de doscientos aficionados mejicanos se trasladarán a Sevilla en un avión fletado especialmente para asistir a las corridas de toros que se celebrarán en la plaza de la Maestranza, con motivo de la feria sevillana.

La noticia ha sido conocida a través de la propia empresa del coso maestrante, donde se han recibido las oportunas solicitudes de entradas para estos aficionados taurinos del país azteca.

Igualmente un avión viajará desde Venezuela para permitir a otros aficionados de aquel país permanecer en Sevilla durante tres días y asistir a las corridas que se lidian en esas fechas.

También se han recibido hasta el momento solicitudes de reservas de entradas para aficionados a la fiesta nacional residentes en Finlandia y en las ciudades de Zurich y Bayona. Según se ha seguido informando en las oficinas de la empresa, las peticiones cursadas hasta el momento sobrepasan en varios millares a las solicitadas de entradas que se registraron en años anteriores.

Similar marcha ascendente se viene apreciando en lo que respecta a los abonos para la temporada. En este sentido, parecen ocupar lugar preferente una serie de agencias de viajes y hoteles que han querido asegurarse así la posesión de localidades que después podrán facilitar a sus clientes cuando éstos manifiesten deseos de asistir a algunos de los festejos. — CIFRA.

TROFEOS DE DOMECQ, EN MEJICO

Los trofeos que patrocina la casa Domecq a los triunfadores de la temporada hispano-mejicana, correspondientes a 1972-73, fueron fallados por un Jurado integrado por periodistas especializados.

El trofeo mejor toro, correspondió a "Romancero", de Valparaíso; mejor encierro, ganadería de Mimiahuapan; mejor picador, Ignacio Carmona; mejor subalterno de a pie, Rafael Corgelle; el mejor par de banderillas, Antonio Lomelín; el mejor quite, Manolo Martínez; los mejores lances de capa, al español Francisco Ruiz Miguel; la mejor estocada, a Eloy Cavazos; la mejor faena, a Manolo Martínez, en desempate un poco "tirado de los pelos", con Curro Rivera, y triunfador de la temporada, a Manolo Martínez.

Este es el noveno año en que se otorgan los citados premios. Cabe mencionar que hubo un voto para el español José Mari Manzanares como el que realizó la mejor faena, y un voto para el subalterno español Luis Parra ("Parrita"), como el mejor subalterno.

EL TROFEO DE CASTELLON, PARA LUIS MIGUEL

El Club Taurino de Castellón de la Plana tiene instituido un trofeo para premiar al triunfador de la feria. Este trofeo, en su quince edición, le ha sido concedido a Luis Miguel Dominguín por su triunfo en la última corrida de feria celebrada el pasado domingo.

Por cierto, que Luis Miguel toreará el próximo domingo en la plaza de Aranjuez, donde alternará con dos jóvenes valores: Julio Robles y "Niño de la Capea", para despachar toros de la ganadería de don Lisardo Sánchez.

TEATRO ARGENSOLA
HOY
Tarde, 7; noche, 11 -- Presentación
¡Lo más divertido de la temporada!

COMPAÑIA
PAQUITO DE OSCA
CON
LA PRESENTACION EN COMEDIA DE LA GRAN ACTRIZ COMICA
MERCEDES LLOFRIÚ
ESTRENO
del equívoco-vodevilesco en dos actos de ALVARO PORTES
¡¡UNA CASA de...LIOS!!
¡CINCO MESES DE EXITO EN BARCELONA!
(Mayores de 18 años) Taquilla, de 12 a 1'30 y desde las 5
¡4 únicos días de actuación!

EN LA INMORTAL CIVDAD DE ZARAGOZA

ASAMBLEA INTERPROVINCIAL DE MANDOS DEL MOVIMIENTO

◆ Fue clausurada por el secretario nacional de Provincias y el gobernador civil y jefe provincial

Dos aspectos de la reunión.—(Foto MONGE.)

Alrededor de las tres de la tarde de ayer tuvo lugar, en el Palacio Provincial, la clausura de la Asamblea Interprovincial de Mandos del Movimiento, que a lo largo de toda la mañana había celebrado sus reuniones con asistencia de diversas jerarquías provinciales desplazadas al efecto desde Madrid, Barcelona, Valencia, Bilbao y Baleares, juntamente con otras que representaban a nuestra provincia, y al frente de las cuales figuraba el subjefe provincial del Movimiento, don Fernando Molinero Sánchez.

Presidió el acto, con el secretario nacional de Provincias, don José García Martínez, llegado ayer a nuestra ciudad, el gobernador civil y jefe provincial del Movimiento, don Federico Trillo-Figueroa y Vázquez.

Abierto el acto por la presidencia, intervino, en primer lugar, el director del Departamento de Organos Colegiados del Movimiento, don Agustín Naharro Royo, quien expuso la labor desarrollada durante la jornada por las distintas comisiones en que se había dividido la Asamblea, y que se había centrado, de modo fundamental, en la acción política en las grandes ciudades, subrayando la idoneidad de ésta cuando se realiza a través de distritos, previa una planificación correcta de los objetivos y medios disponibles para su consecución.

PALABRAS DEL SECRETARIO NACIONAL DE PROVINCIAS

Hizo uso de la palabra a continuación el secretario nacional de Provincias, don José García Martínez, quien, con expresivas frases puso de relieve la evidente necesidad de un desarrollo político dirigido a una participación más activa y voluntaria de nuestro pueblo a través de las líneas fundamentales de participación: la Familia, El Municipio y el Sindicato.

Señaló después la noble pasión con que se habían abordado los diversos temas tratados en estas reuniones y que, convenientemente resumidos en las correspondientes conclusiones, serán elevados posteriormente al Mando.

Terminó su intervención destacando la importancia de estas reuniones interprovinciales de Mandos, que permitirán a la Delegación Nacional de Provincias tener una imagen exacta de nuestro país en su aspecto político a través de esta toma de contacto con la problemática viva y actual de sus capitales más importantes.

INTERVENCION DEL JEFE PROVINCIAL DEL MOVIMIENTO

Cerró el acto nuestro gobernador civil y jefe provincial del Movimiento, don Federico Trillo-Figueroa y Vázquez, expresando unas palabras de salutación a todos los asistentes a esta Asamblea, que ha tenido su sede en una ciudad como Zaragoza, «señora de las cuatro culturas» y con una Historia jalonada de hechos gloriosos.

Con palabras elocuentes exhortó el señor Trillo-Figueroa a las jerarquías del Movimiento presentes en este acto a ser siempre fieles a la imagen, exigible de lo que debe ser un político responsable, serio, honesto y eficaz, alejado por completo de aquella imagen que nos brinda el famoso monólogo de «Hamlet», y que se refiere al político «capaz de engañar a Dios mismo». «Porque la política —añadió— es algo absolutamente necesario, debe existir para que los pueblos no se asfixien y por esto mismo los políticos han de servir fielmente los intereses de aquellos a quienes representan y sirven.»

Posteriormente se refirió el señor Trillo-Figueroa a la necesidad de incorporar a la juventud española a los ideales del Movimiento, insistiendo en que en ella y no en puras circunstancias sucesorias está la verdadera y esencial continuidad y permanencia en la vida nacional de este Movimiento, por el que dieron su vida nuestros mejores.

Terminó sus palabras felicitando a los asambleístas por la labor desarrollada en estas reuniones y animándoles a seguir laborando en esta línea de hacer asequibles a todos los españoles los postulados políticos que animan la vida política nacional. Un vibrante ¡Arriba España! ,contestado con entusiasmo por todos los presentes, puso punto final a esta intervención, con que se dio por terminada la Asamblea Interprovincial de Mandos del Movimiento.

SOCIEDAD

VIAJERO

Se encuentra en nuestra ciudad, don Pedro de la Riva, jefe de ventas de la firma CELSA, importadora del Whisky Long John, con el exclusivo objeto de felicitar personalmente a don Antonio Jiménez Fernández, campeón de España del VI Concurso Nacional de Coctelería de Jefes de Barra.

Le deseamos guarde un grato recuerdo de s ucorta estancia entre nosotros.

Convocatoria del VII Concurso de Escaparates de las Fiestas de Primavera

Con motio de las Fiestas de Primavera del presente año, la Comisión de Festejos del Excelentísimo Ayuntamiento de Zaragoza convoca el III Concurso de Escaparates, a celebrar durante los días del 18 de mayo al 3 de junio, con sujeción a las siguientes bases:

Primera. — Podrán concurrir a este concurso cuantos establecimientos comerciales lo deseen.

Segunda. — Tales establecimientos deberán montar el escaparate presentado al concurso con motivos especialmente goyescos, sin limitación de medidas ni características.

Tercera. — En los referidos escaparates podrán seguir exhibiéndose los artículos comerciales propios de cada establecimiento, debiendo hacerse notar, por medio de un cartel colocado en lugar visible, que el escaparate ha sido presentado a este concurso.

Cuarta. — Un competente Jurado, designado al efecto, visitará todos y cada uno de los escaparates inscritos, emitiendo posteriormente su fallo que se hará público por todos los medios locales de difusión.

Quinta. — Se establecen dos grupos: A y B, el grupo A queda reservado a aquellos escaparates de fachada lineal superior a tres metros, y el grupo B a los escaparates inferiores a tres metros.

Sexta. — En cada uno de los grupos a que se refiere la base anterior se concederán tres premios honoríficos (primer premio, segundo premio y tercer premio), reflejados en artísticos pergaminos, autorizándose a las empresas o firmas comerciales galardonadas para que, de los mismos, puedan hacer el uso propagandístico o comercial que estimen oportuno.

Séptima. — Correlativos a los premios citados, se faculta al Jurado para que, con destino a los escaparatistas autores de cada uno de ellos, se concedan otros tres premios, de 10.000, 8.500 y 7.000 pesetas, respectivamente, en cada uno de los grupos.

Octava. — La inscripción, en la que además de la casa comercial y grupo al que concursa figurará el nombre del escaparatista, deberá efectuarse, durante los días del 23 de abril al 12 de mayo, en las oficinas de la Comisión de Festejos (Coso, 57, segundo), en horas de 7 a nueve de la tarde.

Novena. — Las decisiones del Jurado serán inapelables.

BECAS PARA EL COLEGIO ESPAÑOL DE SANTIAGO, EN MUNICH

La Hermandad de Sacerdotes Operarios Diocesanos saca a concurso público la adjudicación de ocho becas para ampliación de estudios eclesiásticos o civiles en los Centros de Enseñanza Superior de Munich (República Federal Alemana), con residencia en el Colegio Español de Santiago, de dicha ciudad.

Estas becas habrán de solicitarse antes del 15 de julio del presente año 1973. Podrán optar a las mismas aquellos españoles que tienen aprobadas todas las asignaturas comprendidas en los planes de estudios de las distintas Facultades y Escuelas Técnicas Superiores y acrediten un expediente académico a nivel comprendido entre las calificaciones notable-sobresaliente. Deben tener asimismo los candidatos, un conocimiento básico o elemental del idioma alemán.

Para más detalles acerca de estas becas, los interesados pueden dirigirse al rector del Colegio Español de Santiago, 8.000 München-2, Dachauer, strasse 145, Alemania Federal.

ESCUELA «CUATRO TORRES»

CHARLAS-COLOQUIO PARA JOVENES DE AMBOS SEXOS

Como todos los viernes, el día 6, a las ocho de la tarde, tendrá lugar la charla-coloquio para jóvenes en la Escuela «Cuatro Torres», Coso, 107, pral. I. La sesión será dirigida por don José María Pemán Cativiela, y se continuará con el tema «Noviazgo: ellos y nosotros». Pueden participar cuantos novios deseen seguir estos interesantes coloquios para jóvenes de ambos sexos.

SECCION FEMENINA DEL MOVIMIENTO

CURSO DE JARDINERIA Y ORNAMENTACION

Dada la importancia de la floricultura, especialidad que la Sección Femenina del Movimiento viene dando cursos en las granjas-escuelas y realizando concursos rurales, convoca un curso en la capital por el profesor don Lorenzo Lázaro, del 9 al 13 de abril, de cuatro y media a cinco y media de la tarde, en la Escuela de Hogar: paseo de María Agustín, 26-B, bajos.

Temas del curso:

— Tierras, mantillos y abonos para plantas de macetas, su preparación.

— Forma de propagación de las plantas.

— Preparación del suelo para jardín.

— Operación de cultivo y multiplicación de las plantas.

— Repicado y trasplantes.

— Distintas clases de multiplicación por acodo, estaca, esquejes, etcétera.

— Epocas de plantación, injertos.

— Decoración ornamental.

NUEVO PRESIDENTE DE LA CASA DE ANDALUCIA EN ZARAGOZA

En atento saluda nos comunica don Antonio Miguel Fortes Negrete, su toma de posesión del cargo de presidente de la Casa de Andalucía de Zaragoza, ofreciéndose en el mismo.

Cordialmente le agradecemos este ofrecimiento, a la vez que le deseamos los mayores éxitos en su gestión.

SECCION DE FOMENTO DE LA PRODUCCION AGRARIA

Entrega de cupos de gas-oil y petróleo agrícola a los agricultores en el mes de abril de 1973.

GAS-OIL. — Se efectuará en los días del 9 al 12, ambos inclusive, en la forma siguiente:

Día 9, surtidores sitos en las localidades de inicial "A" a la "E"; día 10, de "F" a "S"; día 11, de "T" a "Z", y día 12, todos aquellos que no retiraron en las las fechas señaladas.

PETROLEO. — Las entregas de vales de petróleo se realizarán durante los días 11 y 12, indistintamente.

MOTORES DE RIEGO. — Los mismos días que los tractores.

ADVERTENCIAS. — El reparto se efectuará de 10 a 12 de la mañana, en los días señalados.

A las gestorías se les entregarán los cupos de 9 a 10 de la mañana, en los mismos días.

SERVICIO ESPAÑOL DEL MAGISTERIO

COOPERATIVA DE VIVIENDAS DEL MAGISTERIO «SAN JOSE DE CALASANZ»

De conformidad con el artículo 43 de los Estatutos, se convoca a todos los socios a la Asamblea general ordinaria y extraordinaria de esta Cooperativa de Viviendas, que se celebrará el día 8 de abril de 1973 a las diez y media de la mañana, en la Delegación Provincial de Sindicatos, cuarta planta, en (paseo Marina Moreno, 12).

Caso de no reunir los requisitos fijados en el artículo 33, se celebrará en segunda convocatoria, media hora más tarde, en el mismo lugar. Se desarrollará con arreglo al orden del día establecido.

El presidente accidental, ROGELIO CALAVIA GOMEZ.

«LOS IGUALES»

Número premiado en el sorteo de ayer, con mil doscientas cincuenta pesetas, el 345 (trescientas cuarenta y cinco), y con ciento veinticinco pesetas, todos los terminados en 45 (cuarenta y cinco).

Amanecer

MAÑANA ABRE SUS PUERTAS F.I.M.A.-73

En sus 1.924 "stands" se exhibe maquinaria procedente de 26 países

Ya ondean en los mástiles del recinto ferial las banderas de los veintiséis países de los que procede la maquinaria expuesta en la VII Feria Técnica Internacional de la Maquinaria Agrícola. Casi la tercera parte de los quinientos cincuenta expositores concurrentes proceden de la República Federal Alemana, Austria, Bélgica, Brasil, Bulgaria, Canadá, Checoslovaquia, Dinamarca, Estados Unidos, Finlandia, Francia, Holanda, Inglaterra, Israel, Italia, Japón, Noruega, Polonia, Portugal, Rumania, Suecia, Suiza, U.R.S.S. y Yugoslavia. El resto tiene procedencia de ciento tres poblaciones españolas. Las enseñas de los veintiséis países es anuncio al exterior de que los 1.924 «stands» de F.I.M.A./73 están preparados para el solemne acto inaugural que tendrá lugar mañana, bajo la presidencia del ministro de Comercio, don Enrique Fantana Codina. Las más variadas actividades y profesiones dan los últimos toques a las dependencias del recinto donde van a concurrir expositores y visitantes-compradores, constituyendo la más importante lonja de contratación de maquinaria agrícola de España, y una de las más importantes de Europa.

EL SOLEMNE ACTO INAUGURAL

Como saben nuestros lectores, el solemne acto inaugural tendrá lugar mañana, viernes, a las seis de la tarde, en el salón de actos del palacio ferial. En el mismo acompañarán al señor ministro de Comercio varias personalidades de su departamento, representaciones diplomáticas y consulares de España, altos cargos sindicales y todas nuestras primeras autoridades militares y civiles. Después del acto inaugural, el señor ministro y acompañantes girarán una detenida visita al certamen, haciendo entrega de los trofeos y diplomas a las firmas expositoras galardonadas en los concursos de «Seguridad en las máquinas agrícolas» y «Máquinas nuevas», convocados por F.I.M.A.

ESTA MAÑANA, EL III CONCURSO PROVINCIAL DE ARADA

En la finca "El Llano", de Alfajarín

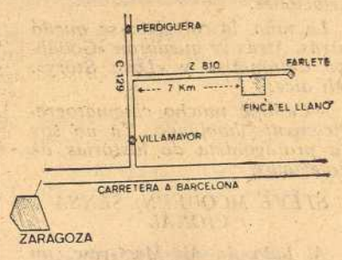

Lugar de la demostración

Esta mañana, a partir de las nueve, y hasta la una y media de la tarde, se celebrará en la finca "El Llano", del término municipal de Alfajarín, el III Campeonato Nacional de Arada en su fase provincial, al que asistirán las autoridades provinciales.

Existe verdadero interés por este concurso en el que participarán numerosos agricultores de nuestra provincia, y son muchas las expediciones que se trasladarán desde todas las comarcas de la misma para seguir el desarrollo de esta prueba y animar a sus representantes.

Se otorgaron los premios del XV Concurso de Fotografía

✶ Se exponen todas las obras en la Diputación Provincial

En el día de ayer quedó abierta la exposición del XV Concurso de Fotografías de Zaragoza, ciudad y provincia, en el Palacio Provincial, organizada por la Institución «Fernando el Católico», de la Diputación Provincial. Se presentan en total 316 fotografías, que serán exhibidas en dos fases. El Jurado del concurso lo ha fallado de la forma siguiente:

Trofeo del excelentísimo señor ministro de Información y Turismo a la fotografía número 4 de la colección titulada «Vicor»:

Premio de la Excelentísima Diputación Provincial, de 6.000 pesetas, a la colección presentada bajo el lema «Nicol O'Brien».

Premio del Excelentísimo Ayuntamiento de Zaragoza, de 5.000 pesetas, a la colección titulada «Detalles frontales de la casa de Gil Morlanes».

Premio de la Delegación Provincial de Información y Turismo, de 2.500 pesetas, a la fotografía número 6, de la colección denominada «Gomila»:

Premio de la Caja de Ahorros y Monte de Piedad de Zaragoza, Aragón y Rioja, de 3.000 pesetas, a la colección titulada «Mudéjar»:

Premio de la Institución «Fernando el Católico, exequo, de 1.000 pesetas, a las fotografías números 1 de la colección «Vicos» y la titulada «Detalle gótico de la iglesia del Salvador de Ejea», de la colección «Jomar».

Premio de la Caja de Ahorros de la Inmaculada Concepción, de 2.500 pesetas, a la fotografía titulada «Avenida de Madrid», de la colección presentada bajo el lema «Zaragoza de noche».

Premio de la Cámara Oficial de Comercio e Industria, de 2.000 pesetas, a la fotografía número 2, de la colección titulada «Artes y Oficios».

Premio del Ayuntamiento de Daroca, de 1.500 pesetas, a la colección presentada bajo el lema «Lure»:

Premio del Ayuntamiento de Tauste, de 500 pesetas, a la colección presentada con el lema «Jomar».

Premio del Ayuntamiento de Tarazona, de 500 pesetas, a la fotografía número 3, de la colección titulada «Gema».

Trofeo del Ayuntamiento de Caspe, a la colección titulada «Arci».

Trofeo «Antonio Sabater», a la fotografía número 13 de la colección presentada bajo el lema «Vicor».

Trofeo «Jalón Angel» a la fotografía número 4, de la colección titulada «Gema»:

Trofeo «Agfa - Gevaert, S. A.» a la fotografía número 1, de la colección titulada «Inmortal».

Trofeo de Productos Fotográficos Valca, S. A. a la fotografía número 4 de la colección presentada con el lema «Amix»:

La exposición permanecerá abierta en horas de doce de la mañana a dos de la tarde, y de seis de la tarde a nueve de la noche, siendo la entrada pública.

VIDA CATOLICA

SANTORAL DE HOY

Santos: Vicente Ferrer, presbítero; Irene, Agape y Quionia, hermanas, y vírgenes y Zenón, mártires; Catalina Tomás y Juliana de Cornillón, vírgenes.

Misa de feria. De San Vicente Ferrer. Memoria libre.

Mañana, primer viernes de mes.

CULTOS Y NOTICIAS

BASILICA DEL PILAR. — A las seis, misa de infantes con salve al final. Desde las seis y media, misa cada media hora hasta la una inclusive, en la Santa Capilla.

El coro es sólo por la mañana, a las nueve, seguido por una misa conventual.

Por la tarde, misa a las cinco, seis y siete y media, en la Santa Capilla.

A las seis y media, rosario de infantes.

Rosario de devotos al finalizar la última misa.

El templo se cierra a las ocho y media de la tarde.

MOVIMIENTO BIBLICO SEGLAR

Todos los jueves, a las ocho de la tarde, se celebran las conferencias de instrucción y espiritualidad bíblica, organizadas por el Secretariado Diocesano de "Fe Católica", en el aula de la Junta Diocesana de Acción Católica (plaza de la Seo, 6). Pueden asistir todas las personas que lo deseen.

A disposición de las personas a quienes pueda interesar, siguen nuestros cursos por correspondencia, consultas bíblico-doctrinales, instrucción privada, distribución de los cursos "Cristo en Casa" y de otras publicaciones en este apostolado. Información, "Fe Católica". Apartado 523, o camino de las Torres, 77.

VIDA CULTURAL

La profesora María Pilar Casado López, en la Institución "Fernando el Católico"

Esta tarde, a las 7'30, en la sala del Palacio Provincial, tendrá lugar dentro del Curso "Juan de Luna", organizado por la Institución "Fernando el Católico", una conferencia a cargo de doña María Pilar Casado López, profesora del Departamento de Prehistoria y Arqueología de la Facultad de Filosofía y Letras de nuestra Universidad, quien tratará el tema: "Estado actual de la Arqueología aragonesa". La entrada será pública.

En la tarde de ayer, como estaba anunciado, tuvo lugar una conferencia, en el salón del Palacio Provincial, organizada por la Institución "Fernando el Católico", dentro del Curso "Juan de Luna" y en la que disertó la señorita María Pilar Casado López, profesora del Departamento de Prehistoria y Arqueología de la Facultad de Filosofía y Letras de nuestra Universidad, sobre "Estado actual de la arqueología aragonesa".

Presidió el acto el doctor don Antonio Beltrán Martínez, catedrático de Arqueología de la Universidad de Zaragoza.

Hizo la presentación de la profesora María Pilar Casado López el doctor don José Antonio Armillas, quien puso de relieve la larga serie de trabajos en el campo de la Arqueología desarrollados por la conferenciante, a pesar de su juventud, dentro de los que realiza sistemáticamente el Departamento de Prehistoria de nuestra Universidad.

Seguidamente, la señorita Casado López dio comienzo a su disertación haciendo una mención especial a los eruditos investigadores que desde el Renacimiento se han preocupado por el tema de la antigüedad en Aragón, haciendo alusión a la primera cita arqueológica de Pedro Antón Beuter.

Después expuso una serie de yacimientos correspondientes a las últimas novedades de la región: Botorrita: Yacimiento romano, pero en especial la aparición del bronce con inscripciones ibérica. Gelsa: Yacimiento ibero-romano situado en la actual Velilla de Ebro, con el descubrimiento de mosaicos y cerámicas. Azaila: Expuso una distinción entre las tres ciudades existentes; la primera, de la Edad del Hierro; la segunda, ibérica, y la tercera, romana. Los Bañales: En el término de Uncastillo, con sus edificios termales, su acueducto, plaza porticada y posible basílica. Lecina (Huesca): Abrigo con pinturas rupestres esquemáticas de la Edad del Bronce; y en Zaragoza, el teatro romano, señalando el muro de cierre, las gradas y la posible extensión de la escena según las medidas de Vitrubio.

Esta interesante conferencia estuvo ilustrada con la proyección de diapositivas alusivas a cada uno de los yacimientos expuestos.

La profesora María Pilar Casado López fue felicitada y largamente aplaudida por su interesante y documentada disertación.

III CURSILLO DE ORIENTACION INFANTIL

Hoy, día 5, siguiendo el programa de charlas de este cursillo que organiza la Bolsa Universitaria de Trabajo del Centro «Guía» del Patronato de Obras Docentes del Movimiento de Zaragoza, se desarrollará el tema sobre la «Fiebre» por el doctor don Antonio Gomá Brufán.

SEMANA DE REFLEXION PARA NOVIOS

«Es mejor encontrarse hoy que separarse mañana.» Bajo este tema general, el Movimiento Familiar Cristiano ha organizado una semana de reflexión en cristiano para todos los novios de Zaragoza, durante los días del lunes, 9, al viernes, 13 del actual, a cargo de don José Antonio Usán. La reunión dará comienzo, cada día, a las ocho y cuarto de la tarde, en el Colegio de la Enseñanza (Bilbao, número 10). Los temas son de verdadero interés para todos los novios, a quienes se invita por esta nota.

CURSO DE SOCORRISMO EN CARRETERA

Disertó el doctor Rosel Sáez, sobre primeros auxilios al accidentado

El cursillo de "Socorrismo en carretera" sigue desarrollando su temario con una asistencia masiva de público que ha rebasado las plazas señaladas. Socorristas, personal del V Sector de Tráfico de la Guardia Civil y agentes de la Policía Municipal de Tráfico siguen sus enseñanzas, valorando exactamente la responsabilidad moral y legal del socorrista que primeramente atiende a un herido.

Ayer, día 4, el doctor Emilio-José Rosel Sáez, inspector provincial de la 49 Brigada de Tropas de Socorro de la Cruz Roja Española, analizó el tema "Reconocimiento de un herido. Primeros gestos".

Destacaremos de esta conferencia las normas e indicaciones dadas a los cursillistas para en su práctica socorrista saber interrogar y oir, saber mirar y ver, y saber palpar y auscultar, transformando así su asistencia sanitaria al accidentado en un acto lleno de humanismo y de contenido sociosanitario.

Entre las conclusiones a que llegó el conferenciante señalaremos dos fundamentales: Del reconocimiento del herido, de sus alrededores, de la perfecta comprensión del mecanismo de producción del accidente, depende la conducta a seguir por el socorrista; pero la ignorancia del mecanismo de producción del accidente no deberá llevarle a la abstención ante la urgencia. La presencia y los consejos de un médico especializado son frecuentemente indispensables y, en todos los casos, deseables y aconsejables; lo que indica la conveniencia de cuadros médicos consultores y asesores en los departamentos de Informática de Transporte Sanitario.

Hoy día 5, a las veinte horas, continuará este interesante cursillo de "Socorrismo en carretera" con el tema "Recogida y liberación de accidentados. Ubicación de una ambulancia. Transporte", a cargo de monitores de la 49 Brigada de Tropas de Socorro de la Cruz Roja Española. Este tema tendrá una proyección eminentemente práctica.

PASEO DE LA INDEPENDENCIA

ASI NACE UN GRAN EDIFICIO

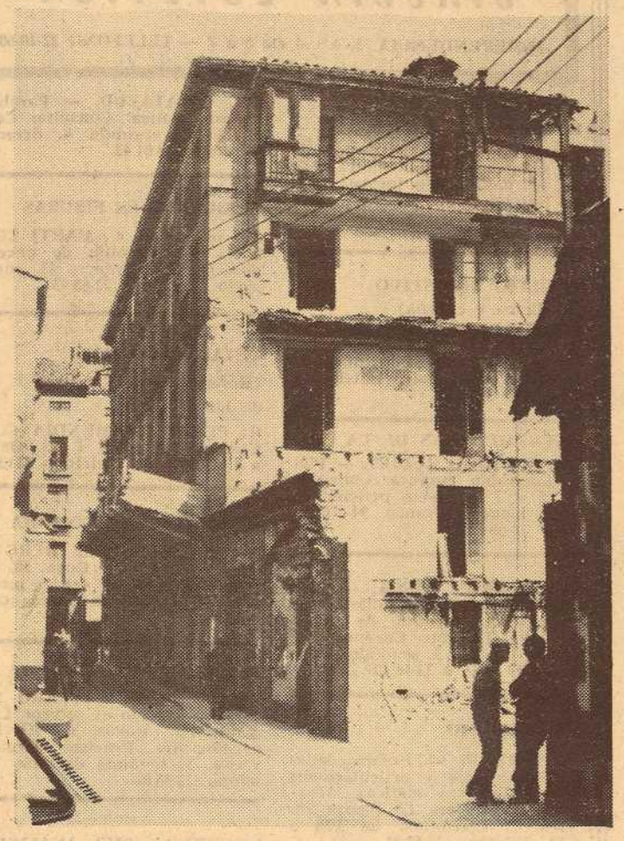

Poco a poco, sin casi darnos cuenta, la vieja Zaragoza está dando paso a otra ciudad remozada y flamante. Le toca ahora el turno de ser demolido al edificio de la calle del Coso esquina a Santa Catalina, bajo la acción ya hace días de la piqueta. Sabemos que un gran edificio con viviendas, oficinas y galería comercial vendrá a sustituir al que ahora desaparece. Ley de vida aplicada a la construcción...

En la foto de Monge, un aspecto de la tarea de derribo.

VEINTICINCO MIL RECITALES DE PIO MURIEDAS, «CUETO»

• Con ellos -según nos dijo- ha ganado hambre a montones

Siempre habíamos conocido a Pío Fernández Cueto, con este nombre y apellidos. Pero ahora, en su nueva presencia en Zaragoza, se nos presenta con el nombre de Pío Muriedas, que parece ser su apellido verdadero, y se añade «Cueto», como homenaje y recuerdo a su madre, que era del pueblecillo santanderino de este mismo nombre. Pío Muriedas, al que pudiéramos calificar como el último rapsoda, en el sentido más estricto de la palabra, para diferenciarlo del simple recitador, ha vuelto a Zaragoza. Hace doce años que marchó a Santander con su mujer y sus hijos; allí murió la esposa fiel que le acompañaba en su caminar poético de ciudad en ciudad y de pueblo en pueblo. Precisamente hoy hace un año que ella murió, y la fotografía que nos proporciona Pío la obtuvo un fotógrafo amigo en el momento del funeral. El refleja en su rostro la enorme poesía de la muerte, como Jorge Manrique la expresó en sus versos.

Pío ha vuelto con el pelo más escaso y encanecido, y un hijo grandote, alegre y optimista.

—Vivo en Santander.

—¿De qué?

—Del aire, como los camaleones. Soy como cierta marca de lámparas que tenía como «slogan» publicitario «Luce mucho, pero gasta poco».

Da recitales en muchas provincias, Madrid incluido, y ahora va a París. Pío no ha querido atarse nunca y ha volado por su cuenta. De él han hecho los mejores elogios los más laureados poetas, porque sabían que su voz y sobre todo su alma, daba vida a la letra por ellos escrita. El, que ha interpretado a casi todos, desde los clásicos a los más modernos, puede decirnos quiénes, a su juicio, han sido los mejores desde principio de siglo.

—Antonio Machado, Miguel Labordeta, Juan Larrea, Pedro Salinas, Jorge Guillén, Pla y Beltrán, Juan Ramón Jiménez, León Felipe, Gerardo Diego, José Luis Hidalgo, Unamuno, Blas de Otero... Los demás... ¡allá ellos!

—¿Gusta la poesía en el momento actual?

—La poesía no gusta a nadie, incluso a los mismísimos poetas, que sólo acuden a los recitales cuando figuran en el programa; en poesía, «muchos son los llamados y pocos los elegidos».

—¿Cuántos recitales has dado en tu vida?

—Unos 25.000.

—¿Ganaste dinero?

—Hambre a montones; juego ahora a las quinielas para ver si acierto una buena y no tengo que recitar un verso jamás. Estoy harto y deseo la muerte, porque de lo que estoy seguro es que yo seré un buen muerto, que es mi suprema aspiración. Espero encontrarme al otro lado con el buen amigo Miguel Labordeta, para seguir bromeando con las almas en pena.

—¿Es difícil recitar?

—Recitar como lo hace Serrat, con música de oído, es totalmente falso. Ni a De Antonio, ni a García Lorca, ni a Miguel Hernández les gustaría, y si vivieran se lo prohibirían. Cuando un recitador lo hace por un micrófono es como si acariciara a una mujer con los guantes puestos; no es lo mismo un paragüero que un astrónomo, aunque los dos miren al cielo: este último lo hará buscando las estrellas, y el primero para ver si llueve y hacer negocio.

Pío, en su caminar de trotamundos, conoció a Picasso hace años, según nos dijo una vez. Le preguntamos su opinión respecto al genio de la pintura moderna.

—La mejor prueba de que Picasso es el más genial «recreador» del genio de los demás, está en la siguiente anécdota —nos dice—: **hace cuatro años, en una galería de París, se exponían cuadros de pintores españoles, entre los que figuraban Picasso, Miró, Peinado, Quirós, Bores, Clavé, Zuloaga, Solana y Eugenio Nonell. Yo la visité y reconocí al extraordinario pintor español Pisano, que estaba entre el público contemplando los cuadros. Unos señores franceses, al pasar ante un cuadro de Nonell, dijeron: «¡Cómo imita este pintor a Picasso!», a lo que Pisano respondió: «Al revés, amigos, será Picasso quien imita a Nonell, porque Nonell ya hace bastantes años que ha muerto.» Soy de la opinión de que el «genio», Picasso lo encuentra en Casas, en Juan Gris, en Braque, en Letrux, hasta en el mismísimo lucero del alba, incluyendo el arte negro.**

—¿Cuál es, a tu juicio, el mejor pintor español en la época actual?

—Hoy el más grande pintor español, que no tiene referencia anterior, es Antonio Quirós.

Volvemos a hablar de poesía, barajamos nombres y llegamos a Neruda.

—Es un «pesetero», que ni siquiera es consecuente con su militancia en el partido comunista, ya que, si es tal, debió rechazar el premio Nobel por considerarlo maniobra política. Pero... ¡ca...! Los seis millones de pesetas en los bolsillos del poeta «proletario» multiplican y engordan su bienestar. Neruda, me consta, apenas ayudó al altísimo poeta César Vallejo cuando arrastraba la muerte, por hambre, en París, mientras el «reaccionario» Gerardo Diego le enviaba dinero desde España, en un gesto de auténtica hermandad.

La charla desenfada con Pío se pone interesante. El fue actor, y muy bueno, en el teatro. Su opinión debe ser oída:

—De todos los autores y actores en acción, en el momento presente, exceptuando a Manuel Dicenta, Carlos Lemos, Fernando Fernán Gómez y Nuria Espert, son inmejorables para realizar ese «lavaplatos» que llamamos televisión.

—¿Crees en los directores específicos en el teatro?

—Es el divismo más inútil que se ha inventado, siguiendo al cine, pero en malo. Hoy el teatro es «teatro-scope».

—¿Qué autores son los más importantes?

—Valle Inclán, como autor fallecido, pero con obra viva.

—¿Qué opinión tienes de Marsillach?

—Y ese locutor, ¿quién es?

—¿Qué opinas del público?

—Es mejor que no diga nada.

Pío mira como astrónomo, no como paragüero, al cielo. No tiene pelos en la lengua, tiene sinceridad, arte y vida, aunque quiera ser un excelente muerto. Ni entramos ni salimos en sus particulares criterios, pero es seguro que sus muchos amigos zaragozanos en el mundo de las letras y del arte se habrán alegrado de este retorno circunstancial del último rapsoda.

LOPEZ CORDOBES

Zaragoza, sede de la IV Ultreya Nacional

Doce mil cursillistas de Cristiandad participarán en ella los días 19 y 20 de mayo próximo

Doce mil cursillistas de Cristiandad vendrán a Zaragoza para asistir los días 19 y 20 de mayo próximo al IV Ultreya Nacional. Esta impresionante cifra de asistentes da clara idea de la importancia de este gran acontecimiento, cuyo lema: «Por Cristo, con María, a los hermanos», se une en los miles de carteles distribuidos ya por todo el país a otro que sobre la silueta de la basílica zaragozana pregona: «De colores, al Pilar» (esta expresión «de colores» que utilizan los cursillistas, equivale al estado de gracia).

Para explicar diversos detalles de esta IV Ultreya Nacional se reunieron con los informadores en la tarde de ayer diversos miembros del Secretariado Diocesano de los Cursillos de Cristiandad. Figuraban entre ellos, el presidente seglar don José Luis Samanes; y los representantes de las Comisiones de Propaganda y Relaciones Públicas, don Luis Blasco del Cacho; de Actos Doctrinales y Litúrgicos, don José Luis Díez Fourbíes; de Información y Comunicación, don Mariano Blasco; de Hospedajes, don Adolfo Sajón Fatás; de la Comisión Económica, don José Luis Escalé Autor, y el coordinador, don Manuel Agreda. Con ellos se encontraba también el consiliario reverendo don Jesús Imaz Orgilés.

En primer lugar, se habló de los propios Cursillos de Cristiandad.

—Nacieron éstos —se nos informó— **en el seno de la Juventud de Acción Católica, con los «Cursillos de Adelantados de Peregrinos», preparatorios de la gran Peregrinación a Santiago de Compostela. Fundados sobre los de Adelantados, surgieron después los «Cursillos de Jefes de Peregrinos», y de éstos, mediante una nueva modalidad experimentada y meditada durante largo tiempo, se llegó a los actuales. Nacieron en Palma de Mallorca y desde aquel primero que se celebró en enero de 1949, en el monasterio de San Honorato de Monte Iuliano de Randa, a la actualidad, se han celebrado muchos millares, no sólo en España, sino que se han extendido por todo el mundo, siendo hoy un formidable método ascético y un «movimiento apostólico» de primer orden a disposición de la Iglesia postconciliar.**

—¿Qué significa exactamente la expresión «Ultreya»?

—Algo más tarde se organizó la Ultreya, o sea la reunión semanal de los antiguos cursillistas. La palabra «Ultreya», que quiere decir «más allá», «adelante», era el grito de entusiasmo que lanzaban aquellos peregrinos medievales y que les alentaba a seguir sin desmayo en el largo peregrinar por las rutas jacobeas, camino de Compostela. Los fundadores de los Cursillos de Cristiandad tomaron este nombre para sus reuniones colectivas. Ultreya, sencillamente definida, es una reunión de grupos de cursillistas de Cristiandad, para compartir vivencias, testimonios, experiencias apostólicas, ideales cristianos. Reunión impregnada toda ella de la Fe de Cristo, del Amor de Cristo, de la Esperanza en Cristo. En cuanto a la Ultreya Nacional, es como otra cualquiera de las muchas que semanalmente se celebran por la geografía mundial; únicamente se distingue de éstas por el ámbito, que sobrepasa, un pueblo, ciudad, comarca o diócesis para adquirir el rango de nacional, es decir, de todos los cursillistas de España que acudan a postrarse a las plantas de la Madre de la Iglesia.

—¿A qué se debe la celebración de esta IV Ultreya Nacional en nuestra ciudad?

—Hace seis o siete años, al terminar la II Ultreya Nacional celebrada en Santiago de Compostela, en una reunión del Secretariado Nacional en Madrid, se proponía por el representante del Secretariado de Zaragoza que la III Ultreya se celebrase en Zaragoza. Se aceptó la proposición, pero el Secretariado Nacional de Portugal, el año 1967 solicitaba del de España la celebración en Fátima, el año 1968, de la Ultreya Jubilar Ibérica, con motivo de celebrar el cincuentenario de las Apariciones. Así se aprobó y fue la III Ultreya, dejando a Zaragoza la IV, que, Dios mediante, se celebrará los días 19 y 20 de mayo, coincidiendo felizmente con la celebración del centenario de la consagración de la basílica.

Nos explica después el señor Samanes que en una labor intensa de promoción de esta Ultreya Nacional se ha visitado ya 176 pueblos de nuestra provincia, así como numerosas diócesis españolas repartidas por todo el territorio nacional. Aparte de los miles de cursillistas que vendrán de todo el país se esperan asimismo representaciones de Portugal, Australia, Colombia, Puerto Rico y Méjico, entre otros países.

—¿Actos más importantes a celebrar?

—Destacan la magna concentración en la tarde del sábado día 19, en la plaza del Pilar, estando previsto un saludo a los cursillistas por parte de nuestro prelado. El domingo, día 20, en la plaza de toros, tendrá lugar el acto colectivo propio de la Ultreya, y posteriormente habrá una misa concelebrada. Participarán en estos actos monseñor Hervás, obispo-director del Secretariado Nacional de Cursillos, y el cardenal don Vicente Enrique Tarancón, presidente de la Conferencia Episcopal Española.

—La presencia de 12.000 personas en Zaragoza presentará una serie de problemas en orden a su hospedaje. ¿Cómo lo han resuelto?

—No está resuelto todavía; precisamente es éste uno de los principales problemas con que nos enfrentamos. Teniendo en cuenta la capacidad hotelera de Zaragoza, insuficiente para dar cabida a tal contingente de visitantes por una parte, y por otra, deseando evitar un problema de hospedaje a quienes visiten Zaragoza en aquellas fechas, ajenos a la Ultreya, desde el primer momento se han enfocado los hospedajes hacia casas particulares, colegios, residencias, etcétera. Esto no quiere decir que en su momento y con tiempo suficiente se hagan las reservas de plazas hoteleras que nos vayan solicitando. Hasta el momento son cerca de tres mil camas las que nos han sido ofrecidas, de las cuales el 90 por ciento son totalmente gratuitas, y el resto, a precios muy económicos, que libremente señala quien las ofrece. Ahora bien, como ven, falta un número muy considerable de camas y solamente las familias zaragozanas pueden resolver este problema. Desde aquí hacemos una llamada a la generosidad de todas las familias zaragozanas.

—Este posible ofrecimiento de hospedajes, ¿ha de ser de carácter gratuito?

—El objetivo fundamental es proporcionar un lugar para dormir la noche del 19 de mayo a los que nos visiten; si el ofrecimiento es gratuito, mucho mejor, pero que quede bien claro que si alguien desea cobrar algo lo puede hacer constar libremente. La generosidad de muchas familias ha llegado hasta el punto de que no solamente no quieren cobrar nada, sino que se han ofrecido para darles la cena de la noche del 19 y el desayuno del día 20. Han surgido casos verdaderamente conmovedores de familias que no pudiendo recoger a nadie por falta de espacio, han ofrecido pequeños donativos para pagar una plaza.

—¿Cómo pueden ofrecerse los alojamientos?

—Pueden hacerse de dos formas, o bien dirigiéndose al párroco respectivo, puesto que en todas las parroquias disponen de boletines para ser rellenados o bien en visita personal o llamada telefónica al Secretariado (plaza de la Seo, número 6, primero; teléfono 294640), a partir de las seis de la tarde, dando los datos que les soliciten.

Estamos seguros de que serán muchas las familias zaragozanas que sabrán comprender el espíritu de esta gran asamblea cristiana y ofrecerán esta esperada colaboración...

A.

LLAMAMIENTO A LA CARIDAD

CARITAS ZARAGOZA

SEMANA DEL 24 AL 31 DE MARZO DE 1973

INGRESOS

	Ptas.
Carmen Vallejo	8 000
Buzón anónimo	4 0.0
Buzón anónimo	20
Anónico, caso 5.514	3.000
Buzón, F. F. L.	10 000
Buzón anónimo	10 100
Buzón anónimo	13 000
Anónimo	1.000
A. L., caso 5 620	2.582
Buzón anónimo	1.000
Buzón anónimo	1 100
Buzón anónimo, caso 5.622	1.000
Anónimo, caso 5.616	3 823
S. M.	1.000
Total	59.625

CASOS SOLUCIONADOS

	Ptas.
Núm. 5 614	7.500
" 5 615	1.550
" 5.616	3 823
" 5.617	15 000
" 5 618	11.481
" 5 619	7.712
" 5.620	2.582
" 5 621	4 482
" 5.622	6.857
	60.987
Déficit anterior	2.843
Total	63.830

RESUMEN

	Ptas.
Ingresos	59 625
Pagos	63 830
Déficit	4.205

CASOS URGENTES PARA SOLUCIONAR

Caso núm. 5.623.—5.306 pesetas. Señora enferma, no tiene posibilidades económicas. Es preciso le ayudemos a salir de esta situación.

Caso núm. 5.624.—4.155 pesetas. Matrimonio anciano con deudas en alquileres y de luz. Es preciso ayudarles, ya que su pensión es muy pequeña.

Caso núm. 5.625.—1.125 pesetas. Señor de setenta años, sólo, sin familiares, cobra pensión de jubilado, pero debido a un traslado forzoso necesita esta pequeña ayuda.

Caso núm. 5.626.—6.000 pesetas. Señor imposibilitado para un trabajo fueradel hogar y precisa la compra de un medio de trabajo para subsistir.

Caso núm. 5.627.—10.000 pesetas. Familia compuesta por señora viuda mayor con un hijo que necesita un tratamiento muy costoso en un sanatorio. Sus posibilidades económicas son muy escasas.

Caso núm. 5.628.—8.047 pesetas. Matrimonio joven; la esposa en gestación; el esposo, sin trabajo fijo por diversas circunstancias ajenas a su voluntad. Precisan ayuda urgente de primera necesidad. La familia no quiere saber nada de ellos.

Caso núm. 5.629.—8.000 pesetas. Familia compuesta por matrimonio, dos niños muy pequeños y la abuela. El cabeza de familia ingresado en sanatorio, sólo cuentan con los medios económicos que puede aportar la esposa. Han tenido un gasto inesperado que no pueden saldar.

Caso núm. 5.630.—1.857 pesetas. Señora con un hijo de escasa edad, separada del esposo, los ingresos son escasos; actualmente ha tenido un bache y ha contraído esta deuda a causa del niño. Es de primera necesidad.

Caso núm. 5.631.—8.000 pesetas. Matrimonio y cinco hijos, el mayor de cinco años, el menor de tres meses; ella no ha quedado bien del último parto. El cabeza de familia ha tenido que ser ingresado urgentemente. Necesitan ayuda.

Caso núm. 5.632.—6.000 pesetas. Señora viuda con tres hijos en edad escolar tiene a su cargo anciana enferma y sin ninguna pensión. Viven de lo que ganan haciendo mandados.

Caso núm. 5.633.—1.300 pesetas. Señora que está tramitando separación matrimonial tiene cuatro hijos a su cargo en edad escolar. Han contraído pequeña deuda.

Caso núm. 5.634.—4.500 pesetas. Señora viuda con cinco hijos en edad escolar. La enfermedad del cabeza de familia le dejó con una deuda que no puede saldar. Es urgente.

Caso núm. 5.635.—1.500 pesetas. Familia compuesta por un matrimonio y cinco hijos. Han tenido un bache económico y necesitan esta pequeña cantidad para saldar una deuda urgente.

Caso núm. 5.636.—6.355 pesetas. Cabeza de familia enfermo, tienen ocho hijos, de los cuales sólo trabaja el mayor; todos los demás son menores. Tienen una deuda urgente de embargo.

Caso núm. 5.637.—8.000 pesetas. Matrimonio y un hijo mayor subnormal; el cabeza de familia, a causa de un accidente, ha perdido la visión. Se está tramitando una pensión. Es urgente.

Caso núm. 5.638.—5.000 pesetas. Señora viuda recientemente, enferma, con una hija en edad escolar, no le ha queda pensión de viudedad.

Caso núm. 5.639.—4.370 pesetas. Se pide ayuda para aparato ortopédico para una niña; los padres carecen de seguros sociales y no pueden sufragar el gasto.

Caso núm. 5.640.—3.000 pesetas. Familia compuesta de matrimonio y cinco hijos el mayor de seis años, y están esperando el sexto. Los ingresos del cabeza de familia son muy escasos; atraviesan un momento de apuro.

Caso núm. 4.641.—1.850 pesetas. Cabeza de familia enfermo desde hace cuatro años, ha sido operado recientemente. Tienen cuatro hijos, el mayor de nueve años. Han contraído deudas en alimentos.

Caso núm. 5.642.—2.825 pesetas. Familia compuesta por seis personas, el mayor de los niños de once años. Al cabeza de familia van a efectuarle la cuarta operación; tienen muchos gastos, lo que les ha originado una deuda de vivienda que es preciso solucionar.

Caso núm. 5.643.—3.660 pesetas. Cabeza de familia en sanatorio, la esposa no gana lo suficiente para mantener el hogar y a los tres hijos del matrimonio; carece de seguros sociales.

Caso núm. 5.644.—11.000 pesetas. Señora abandonada por el esposo, con siete hijos menores, carecen de todo. Hay que ayudarles urgentemente.

Caso núm. 5.645.—1.776 pesetas. Familia numerosa compuesta por matrimonio y seis hijos en edad escolar; la deuda ha sido originada por la enfermedad de un hijo de un año.

Caso núm. 5.646.—8.000 pesetas. Señor solo, mayor, inválido, sin familia, es necesario ayudarle en gastos de primera necesidad. Cuenta con una pequeña pensión mensual de 320 pesetas.

—o—

El amor de caridad no se reduce al prójimo como próximo, sino que empieza por él para abrirse a cualquier hombres, a todos los hombres. Incluso a aquellos distantes y desconocidos incluso a aquellos que son enemigos personales o estructurales. Es un amor que supera lo justo, que va más allá de lo exigible en justicia.

Estas necesidades están avaladas y comprobadas por los señores párrocos y la Cáritas parroquial correspondiente.

Para hacer tu donativo, dirígete a: Cáritas Diocesana, en plaza de la Seo, 6, primero; a cualquier entidad bancaria en la cuenta de Cáritas Diocesana, o buzón anónimo instalado en la puerta de Cáritas Diocesana.

NECROLOGICAS

DOÑA CONCEPCION DE YARZA GARCIA

Ayer, confortada por los auxilios de la religión y bajo el manto de la Virgen del Pilar, falleció en nuestra ciudad la que fue distinguida y piadosa dama doña Concepción de Yarza García, viuda de don Tomás Usón, perteneciente a distinguida y conocida familia zaragozana.

La noticia causó honda impresión, dadas las generales simpatías y el afecto con que cuenta toda la familia y por las dotes de acrisolada virtud que adornaban a la finada, siendo numerosísimas las personas que desfilaron por el domicilio de la fallecida para testimoniar su pesar a sus hijos, doña Concepción, doña María Josefa, don Antonio, doña María Pilar y don Tomás, así como a los hermanos, don José y don Fernando de Yarza, a todos los cuales expresamos nuestra condolencia, así como al resto de los familiares y muy especialmente al hijo de la finada, don Tomás, y al hermano de doña Concepción, don Fernando de Yarza, queridos y particulares amigos nuestros a quienes deseamos el consuelo de la resignación cristiana, al tiempo que elevamos una oración al Altísimo para que acoja en su seno el alma de su sierva.

LA SEÑORA

DOÑA CONCEPCION DE YARZA GARCIA

VIUDA DE D. TOMAS USON

FALLECIO AYER, DIA 4 DE ABRIL DE 1973, BAJO EL MANTO DE LA VIRGEN DEL PILAR, habiendo recibido los Santos Sacramentos y la bendición de Su Santidad

D. E. P.

Sus apenados: hijos, doña Concepción, doña María Josefa, don Antonio, doña María Pilar y don Tomás; hijos políticos, don Alberto Frutos, don Antonio Pueyo, doña María Teresa Sardaña, don José Antonio Aláez y doña Luisa Bouthelier; hermanos, don José y don Fernando; hermanas políticas, nietos, sobrinos, primos y demás familia,

AL PARTICIPAR a sus amistades tan dolorosa pérdida, ruegan la tengan presente en sus oraciones y asistan al funeral de «corpore insepulto» que por el eterno descanso de su alma se celebrará hoy, día 5, a las cuatro de la tarde, en la iglesia parroquial de Santa Engracia, por cuyos favores les quedarán muy agradecidos.

El duelo se despide en el templo.

Los rosarios se rezarán los días 6, 7 y 8 del actual, a las 7'45 de la tarde, en la cripta de la referida iglesia.

Pompas Fúnebres Zaragoza — San Miguel, 12 — Teléfonos 221790 y 223101

ANUNCIOS POR PALABRAS

PARA ANUNCIOS EN ESTA SECCION, EN SU AGENCIA DE PUBLICIDAD O EN ESTA ADMINISTRACION. PRECIO, 1 PTA. POR PALABRA; MINIMO 10 PALABRAS

Hasta las nueve de la noche del día anterior a su publicación se reciben anuncios, para esta sección, en la Administración de este diario. Por teléfono al 22-93-40

ACADEMIAS

AUTO Escuela Planas. Coches modernos. Costa, 3.

ACADEMIA de conductores «Aragón» San Miguel 48 Independencia 14

ARMERIAS

¡CAZADORES! ¡Pescadores! Escopetas y cartuchos de las marcas más acreditadas nacionales y extranjeras. Cañas y cebos especiales para todos los estilos de pesca. «Globel» Mayor, 14 y 16. Teléf. 293648. Zaragoza.

ARRIENDOS

ARRIENDO local 135 m2 puerta camión. Amplia zona aparcamiento y maniobra. Propio taller o almacén. Tel. 233836.

ARRIENDO local, 400 m2, dos puertas camión, amplia zona aparcamiento y maniobra. Propio taller almacén o transportes. Tel. 233836.

TORRERO, local 96 metros 4.000; sector Miguel Servet, nave 500 metros. Piedrafita. Agentes colegiados. San Miguel, 27. Tel. 226041.

ALQUILO piso lujo, céntrico, calefacción y teléfono, 8.000 pesetas. Tel. 239363.

SE ARRIENDA huerta con casa. San Juan de Mozarrifar. Calle Comercio, 110.

CEDERIA habitación a dos o tres amigas con derecho cocina, independiente, televisión, baño. Verlo desde lunes. Teléfono 216855.

CASA GALAN

RESTAURANTE ECONOMICO

Para comer noche y día, CASA GALAN le ofrece mayor economía

CASTA ALVAREZ, 90 TELEFONO 22-76-44

ARRIENDO puesto pescados, instalación nueva, ingresos netos, mil pesetas diarias, poca renta. También vendo Teléf. 338299.

ARRIENDO piso nuevo, cuatro habitaciones amplias, 2 baños, calefacción. 256803.

PISO amueblado, tres habitaciones, 3.000 pesetas. Teléfono 374742.

OFICINA alquilo, vendo, estrenar, particular. Teléfono 223399.

PUESTO mercado, sector Delicias. Tel. 253899.

SE ARRIENDAN dos pisos de siete y cinco habitaciones, junto plaza José Antonio, 4.000 y 3.000. Balmes, 1, portería. Tel. 215693

Optica Jarque

(Diplomado)

Especialidad en la preparación de fórmulas de los doctores oculistas. Siempre lo más moderno y precios más económicos

ZURITA, 4

Teléfono 22-16-84

ARRIENDO piso, calle Sevilla, número 11. Razón: portería.

ARRIENDO dos locales 140 metros, barrio Santa Isabel, carretera Barcelona, número 52, parada autobús Razón, primero izquierda Teléfono 228297, de 1 a 3 y 7 a 10 noche.

ARRIENDO piso. Boggiero, 41, primero. Mañanas.

ARRIENDO piso muy céntrico, teléfono, corriente industrial, amueblado. Teléfono 219189.

ARRIENDO piso con muebles, económico. Avenida Cataluña. Tel. 293543.

SE ARRIENDA piso seis habitaciones, calefacción central, entrada Miguel Servet, 6.500. Teléfono 414603.

ARRIENDO una habitación, dos camas. Calle Nicanor Villa, 18, tercero A.

AUTOMÓVILES

VENDO Simca 1.000 G. L., motor moderno. Facilidades. Ricardo del Arco, 24, local.

PARTICULAR a particular, 1.430, seminuevo, con muchos extras. Calle San Antonio, número 21. Bar «Castillo».

PARTICULAR, Seat 850 - N, radio Skreibson, impecable. Teléfono 210659.

Central de Corte y Confección ALFONSO

PROFESORA MUNICIPAL

SISTEMA PROPIO

Clases mensuales. Externo para ser profesoras tituladas. Nocturnas para empleadas. Venta de patrones de modelos

PASEO INDEPENDENCIA, 9 (entrada: San Miguel, 2)

Teléfono 22-22-36

VENDO Simca 1.000 G. L., buen estado. Facilidades. García Arista, 14, garaje.

R-8 vendo. Teléfono 414642.

COMPRO 850 especial. Teléfono 218171.

VENDO Morris 1.300 Traveller. Buen estado. Doctor Rivas, 5. Tel. 257693.

VENDO Seat 600 - D, reparación general, toda prueba. Calle Cadena. Bar.

OCASION: Vendo 600-D impecable, daría facilidades. Mosén Domingo Agudo, 19, principal B (Arrabal). Tardes.

SEAT 600 - D, particular, garantía. Teléf. 239816.

PARTICULAR vendo 124 ranchera. Teléf. 222726.

PARTICULAR vende 850 extraordinario. Teléf. 211069. ¡Ocasión!

OCASION. Vendo coche Seat 1.500 motor gas-oil, grupo super largo. Llamar al teléfono 290748.

PARTICULAR vende Citroen 2 CV Berlina. Avila, 25.

CITROEN 2 CV buen estado, reparada, pocos kilómetros, particular. Teléf. 239816.

BODAS Y VIAJES

COCHES últimos modelos. Teléfono 223040 San Miguel 48

AJUSTADORES primera precisamos en Industrias Ferrer. Caspe, 25. Ofic. Colocación. Ref. 17.584.

SE PRECISA mozo para almacén de aceites. Presentarse en Escultor Palau, 20 y 22. Ofic. Colocación. Referencia 15.416

PELUQUERIA de señoras Amoros necesita aprendiza de tercer año peluquera. Compromiso de Caspe, bloque segundo, local 4. Oficina Coloc. Ref. 17.528.

MUCHACHA fija, para señora sola, condiciones extra. Coso, 87, noveno, de 10 a 13 y 4 a 7.

MUCHACHAS, mandaderas: Muchas casas, buenos sueldos. Agencia Pilar. Carrica, 9.

COMPRAS

COMPRO muebles y toda clase de objetos antiguos. Paquita Echeverría. Tienda. Contamina, 2. Tel. 227136.

SE COMPRAN abrillantadoras, en buen uso. 342719.

LANAS compramos, todas clases. Buen precio. Colchonería Casa Juanico. Predicadores, 35. Teléfono 220250, y Nicanor Villa, 8. Teléfono 217045.

ENSEÑANZAS

GRAN porvenir. Aprenda a peluquera en Alfred. «Academia Pas». Fernando Católico, 30.

GRADUADO escolar. Preparación completa (incluído idioma). Cuatro turnos diarios; inscripciones hasta el día 5. Academia «Avance». Paz, 11 duplicado. Secretaría: 227088. Dirección: 226232.

UNIVERSITARIOS último curso, ambos sexos, clases particulares ciencias, letras Teléfono 258696.

GUITARRA, clases. Tenor Fleta, 118. Tel. 272432.

CLASES de francés, licenciado Universidad de París Teléfono 224065. A partir 7'30 tarde.

FRANCES: Profesora nativa titulada. Teléf. 229745.

COLEGIOS, grupos particulares, guitarra, tel. 236985.

FINCAS

ATENCION, novios, magnífica oportunidad, en punto céntrico, se vende piso exterior amueblado, todo confort, con aparcamiento, agua caliente y calefacción central, construcción de lujo, gastos de comunidad mínimos. Razón: Parque de Roma, F-11, portería. Ver de 13 a 16 horas.

VENDO piso, 4 habitaciones, sector Gran Vía. Llamar teléfono 298820.

VENTA de pisos exteriores, confortables y modernos en varios sectores. Espuelas, empresa constructora. Benavente, 15.

VENDO piso cuatro habitaciones, puertas embero o poliester, empapelado, decorado, baño completo alicatado, cocina alicatada, armarios metálicos, galería cerrada, económico, céntrico. Teléfono 227301. De dos a cuatro.

VENDO piso nuevo, calefacción central, portero automático. Razón: Utrillllas, 3, tercero B.

VENDO piso acogido, calefacción central, todo exterior al pinar. Calle Cuarte, número 73. Informes: Portería y teléfono 378069.

VENDO piso seis habitaciones más servicios. Calle Mayor. Informarán: Teléfono 255745. Llamar de tres a ocho.

COMPRO piso cualquier sector, pago contado. General Sueiro, 9. primero.

PISITO mucho sol, Arrabal, precio total 95.000 pesetas. De 2 a 6, General Franco, 81, principal izquierda.

VENDO local 200 m2. Calle La Coruña, 53, 55 y 57. Precio interesante. Tel. 214332.

OCASION, preciso local Las Fuentes. Tel. 221343.

VENDO piso en Compromiso Caspe, 84, tres habitaciones. Razón: Reina Fabiola, 7. portería.

PISO cuatro habitaciones, exterior, acogido. Luis Braille, 20, tercero A. Verlo, tardes.

TERRENO 100 pesetas metro. Montañana, propio chalet. Facilidades. 231134. Noche.

SE VENDE finca cercada 3.00 m2 con granja de cerdos, huerto, árboles frutales, vivienda, luz, agua corriente. Teléfono 231511.

VENDO casa con 400 metros de terreno en Cadrete, de 2 a 10. José Lázaro.

VENDO piso tres habitaciones. Juan Pablo Bonet, 17 y 19.

PARTICULAR, piso sector Gran Vía, sin gastos. Razón: Latassa, 24, entresuelo segunda P. Verlo de 12 a 3.

PARTICULAR vende local acogido, barato, 256 m2, sector Tenor Fleta con facilidades. Teléf. 295653.

VENDO piso en calle Madre Sacramento, 32 llaves en portería. Información, llamar teléfono 295415.

VENDO terreno fachada carretera Madrid, 12.500 m2, también partiría. Teléfono 222932.

VENDO piso, tres habitaciones, sector Torrero. 295566.

MADRE Vedruna, piso 80 m2, inmejorable orientación, pocos gastos. Tel. 222995.

MOLA, 60. Piso 200 m2, magnífica conservación, luminoso. 238974.

PUNTO, S. L.

No lo dude. En cuestión de géneros de punto, nadie más a punto que PUNTO, S. L.

Libertad, 16 - 18

Teléfono 23-65-75

PISO exento, 80 m2, cuatro habitaciones, calefacción central. Cervantes, 40 Teléfono 233836.

GESTORIAS

GESTORIA «Aragón» toda clase de tramitaciones. Teléfono 223090. San Miguel, número 48.

HUESPEDES

DOS CABALLEROS, sólo para dormir en casa particular. Palomar, 39 principal.

DESEO dos. señoritas, caballeros, convenir, céntrico. Teléfono 296130.

DORMIR dos, no importa sexo. Concepción Arenal, 16, principal.

DOS, completa. Calle Coimbra, número 1, escalera derecha, primero derecha.

COMPLETA o dormir. Duquesa Villahermosa, 4, primero B derecha.

SEÑORITA derecho cocina, junto Universidad. Teléfono 254744.

COMPLETA desde 80, muy bien de comer. Calle Alfonso, 21, entrada por Torre Nueva, 32, cuarto derecha.

DORMIR. General Franco, número 41, primero izquierda

HUESPEDES, pensión completa, céntrico. Tel. 236640

DORMIR, dos amigos. Teléfono 376978.

HUESPEDES, pensión completa. Teléfono 372109. Razón: de 1 a 8 horas.

HABITACION individual, dormir, calefacción central Calle Santader, 25, tercero A. Teléfono 250032.

COMPLETA, trabajadores. Avenida Goya, 61, tercero izquierda.

PARTICULAR, una o dos señoritas fijas, dormir, cocina. Mola, 6, tercero izqda.

COLOCACIONES

GRAN porvenir. Aprenda a peluquera y tendrá un oficio positivo y rentable. Alfred. Fernando Católico, 30.

GANE hasta 25.000 pesetas mensuales trabajando en su propio domicilio durante sus horas libres, sin títulos ni conocimientos especiales, con las últimas actividades modernas, las más sencillas, originales y lucrativas del momento. Exito garantizado. Solicite información, incluyendo cuatro pesetas en sellos de Correo, a Labor Alba. Ref. 15. Calle Enamorados, 23. Barcelona-13.

NECESITO limpiadora para mañanas. Bar Tabernillas. Inocencio Jiménez, 5. Oficina Coloc. Ref. 17.568.

MUCHACHA tres familia, hay compañera. Marina Moreno, 14, primero izquierda.

CHOFER repartidor para farmacias y peluquerías. Necesita Comar. Royo, 9. Oficina Coloc. Ref. 17.577.

INGRESO Telefónica. Preparación: Baquero. Técnico de la empresa. 230019.

SE NECESITA limpiadora buen sueldo. Bar Teca. Calle Mártires, núm. 5. Oficina Coloc. Ref. 17.561.

ATENCION, jóvenes: Necesito cubrir dos plazas de vendedores de 18 a 28 años edad, para venta de electrodomésticos. Imprescindible con carnet de conducir, condiciones según valía. Presentarse en Don Pedro de Luna, 8, Electrodomésticos S.U.M. Horas de comercio.

MATRIMONIO con niño precisa chica o señora hasta media tarde. Camino las Torres, 95 y 97, quinto H. Tel. 378987.

FLOMAR, S. A.

Sastrería a medida

Confecciones para caballero, señora y niño

ALFONSO I, 13

TELEFONO 224788

EMPLEADA hogar, preferible 35 años en adelante, responsable casa, niños comen en colegio, hay interina. Teléfonos 236823 - 216624.

RESTAURANTES

Punto obligado a la hora del aperitivo. «La Maravilla».

TRANSPORTES

DE Zaragoza a Barcelona: Ciurana. Teléfono 230874. Calatayud: Ciurana. Teléfono 213648.

TRASPASOS

OPORTUNIDAD: Traspaso negocio televisores con tienda-taller con teléfono y clientela, por marchar de Zaragoza. Gran ocasión. Urgente. Por 300.000 pesetas, con todos los materiales Teléfono 212813.

TRASPASO verdulería en Mercadillo Hernán Cortés, puesto núm. 54. Razón: Baltasar Gracián, 15, primero derecha.

AGENCIA transportes en activo y local céntrico, buen sitio, para cualquier negocio. 222937

OCASION: Puesto comestibles y charcutería con mostrador, sin entrada. Teléfono 271291.

SE TRASPASA bar, 100 m2, por no poder atender. Bar El Gallo. Calle San Lorenzo.

TRASPASO tienda confección muy acreditada, no poder atender, sector Delicias. Teléfono 344313.

SE TRASPASA tienda de alimentación autoservicio muy acreditada. Teléfono 293101.

TRASPASO ultramarinos, pan y leche, mucha venta no poder atender. 150.000 pesetas. Teléfono 411037. A prueba.

TRASPASO o vendo local libre. Amplio sótano. San Ignacio Loyola, 6, carnicería

TRASPASO local de negocio en Borja, con existencias en el mejor punto de la ciudad. Entrada por calle José Antonio y calle Mayor. Miguel del Caso. José Antonio, 10. Borja.

ESCOPETAS

Compro, cambio y vendo con facilidades pago

Armería ESCOBEDO

Mayor, 47. - Tel. 291273

VARIOS

MUEBLES Olimpia, liquidación por reformas. Paseo Cuéllar, 7.

PERRERAS Sankeli. Lujo caza y guarda. Director comercial: Santiago Cuenca López. Oficinas: Santiago Lapuente, 7. Teléf. 295173. Particular: Valle de Broto, 15, noveno D. Teléf. 292961.

TELEVISORES, transistores, tocadiscos, reparaciones. Teléfonos 250976-377190, incluso festivos.

ALBAÑILERIA: Con responsabilidad, todos trabajos dentro y fuera de capital. Cosal, S. A. Teléf. 228997.

ESCAYOLA decoración, placas, molduras, cornisas, etcétera. Fábrica Barcelona, 112. Interfón. Teléf. 333472.

EN TORRERO

Vendo piso, cuatro habitaciones, ascensor y portería, inmejorable situación, facilidades de pago. Razón: C/. Torre, 20, 2.º; teléfono 298819.

ENFERMERA titulada pone inyecciones en casa y a domicilio, solamente a señoras y niños. Marqués de Ahumada, 19, tercero primera (San José)

TALLER de reconstrucción de camas metálicas y toda clase somiers. Se estrechan camas a medida. Niquelados y cromados. Millán Astray, 70. Teléf. 272463.

BARNIZADOS, lacados, nuevo y usado, muebles de encargo a medida, puertas en embero. 236824.

COLCHONERO. Arregla, varea, confecciona toda clase colchones. Teléf. 214320.

SASTRE: Se arreglan toda clase de trajes. Calle Olmo, núm. 14, primero.

VENTAS

DERRIBOS calle Imperial, venta de toda clase de materiales. Calle de Predicadores, número 40. Teléfono 216456.

SABORINA Soro.

SORO. Jabones, detergentes.

EN CAMBRILS vendo apartamento amueblado, apto para siete personas, a doscientos metros playa. 310.000 pesetas a convenir. Razón: Teléf. 93-389-04-89

AGRICULTOR vende cosechadora marca Claas, modelo «Mercur», seminueva, con tolva. Llamar al teléfono 212515 de Huesca.

VENDO 25.000 kilogramos de maíz. Razón: Fernando Gaspar. Ramón y Cajal. Casetas.

VENDO tres remolques de tres mil kilos y cuatro mil, un cultivador. Todo semi nuevo. Hnos. Franco. Cosuenda. Teléfono 5.

VENDO 20 ovejas jóvenes. Enrique Becerril. Teléf. 20. Figueruelas.

VENDO 230 ovejas paridas con 280 corderos y 20 preñadas. Vicente Sebastián Orcajo (Zaragoza).

NOVILLAS recién paridas Hnos. Balfagón. Puebla de Híjar. Tels. 71 y 80.

VENDO leña carrasca, cocina, calefacción y granja. Ig Bueno. Teléfono 76. V. de Gállego.

VENDO 40 terneros suizos. Camino de la Estación, parador de ganados. Ismael López (Casetas).

VENDO cinta porgadora, último modelo de Tusa, para gravera. Fuentes de Ebro Teléfono 79.

VENDO terneros «Charolais» para reproducción. Llamar teléfono 17, Almudévar (Huesca).

TELEFONOS DE URGENCIA

BOMBEROS	22-22-22 y 23-77-00
CASAS DE SOCORRO: Paseo de la Mina	22-39-15
Clínica Facultad de Medicina	22-49-21
Sanatorio «San Jorge» (Delicias	33-10-77
Cruz Roja	22-48-84
GUARDIA CIVIL: Comandancia	29-20-80
Servicio de Tráfico	29-21-51
GUARDIA MUNICIPAL	22-81-23
GRUAS GARCIA	22-09-93
HOSPITAL. DISPENSARIO PUBLICO. Ambulancias. Casa de Socorro. Cruz Roja	22-48-84
HOSPITAL MILITAR	25-08-07
HOSPITAL PROVINCIAL	22-19-65
POLICIA. Servicios muy urgentes	091
Jefatura Superior	22-67-21
Comisaría Arrabal	29-28-24
Comisaría Centro	21-78-86
Comisaría Delicias	33-28-37
Comisaría San José	22-69-85
Comisaría Estación Portillo	22-23-73
Comisaría Estación Arrabal	29-29-33
Policía Armada	23-83-00
PRACTICANTES DE URGENCIA	22-67-77
SEGURIDAD SOCIAL: Urgencias	21-59-95 y 21-59-96
Residencia «José Antonio»	35-57-00
Centro de Rehabilitación	34-47-06

LLAMADAS UTILES

AGENCIAS DE VIAJES «WAGONS LITS»	22-61-41 y 22-69-16
TAXIS	22-77-02
TELEBEN (Telegramas por teléfono)	22-93-71
TELEX (Cabina pública 58077)	22-69-52

GUIA MEDICA DE ZARAGOZA

Julián Teixeira Palomar

CIRUGIA Y ENFERMEDADES DE LA MUJER

PARTO DIRIGIDO

Consulta desde las 11 y previa petición de hora

Calle del Doctor Cerrada, 24-26 Teléfono 235125

DOCTOR BERNAD

CIRUGIA ESTETICA

INDEPENDENCIA, 3, 4.º — De 5 a 7 — TELEFONO 22-10-60

ANGIOLOGIA

E. GUALLAR BRUMOS. — Trastornos de la circulación de la sangre: varices, úlceras de las piernas, flebitis lumbar. Calvo Sotelo, número 42. De doce a una y de cuatro a siete. Teléfono 22 76 50.

APARATO DIGESTIVO

(Medicina y cirugía)

DOCTOR MOLINER. — Estómago, hígado, intestinos, afecciones ano rectal. Consultas: de cuatro a siete. Calvo Sotelo, 36. Teléfono 22 88 96.

ENFERMEDADES DE LA PIEL

DR. ANTONIO ZUBIRI. — Piel. Radioterapia cutánea. Consulta: de 5 a 7 y previa petición de hora. General Franco, 94. Teléfono 22 65 42.

DR. MARRON GASCA. — Cancerología cutánea, radioterapia superficial. Consulta: de cuatro a siete. Teniente Coronel Valenzuela, núm. 5, segundo. Teléfonos 23 10 33 y 23 18 40.

REUMATISMO

M. FERRER. — Enfermedades de los huesos y articulaciones (reumatismos y ciática). Albareda, 6, escalera 1.ª planta 2.ª, letra C. Consultas: de 3'30 a 6'30. Teléfono 23 52 41.

ANGEL BUENO GARCIA. — Diplomado en Reumatología. San Vicente de Paúl, 1, principal B. Teléfono 23 31 30.

DR. CALATAYUD. — Parálisis, reuma, ciática. Consulta: Calvo Sotelo, 7, segundo A, derecha. Teléfono 29 01 42.

HEMORROIDES FISURAS

Sin operación, **L. MARTI CORNEL.** — Consulta: de once a dos. General Franco, 43, entresuelo. Teléfono 22 65 43.

OFTALMOLOGIA

(Enfermedades y cirugía de los ojos)

R. PEREZ ARAMENDIA C. — Consulta: Alfonso I, 23. De 11 a 1 y de 5 a 7. Teléfono 23 65 59.

OTORRINOLARINGOLOGIA

RAMON MARTINEZ BERGANZA. — Avenida de Goya, 58. Teléfono 22 06 49. De 4 a 5 menos sábados y festivos. Horas convenidas.

PULMON Y CORAZON

DR. ENRIQUE NAVARRO SALAS. — Médico ex interno C. S. Valdecilla. Rayos X. Electrocardiografía. Pruebas alérgicas. Costa, 3, segundo derecha. Teléfono 22 38 08.

VENEREO - PIEL ANALISIS

DR. BUSTAMANTE. — Urinarias, fimosis. Consultas: de 10 a 1 y de 6 a 8. Azoque, 4. Teléfono 23 08 69.

ORTOPEDIA ARAGONESA

Técnico ortopédico: EUSEBIO LUIS BUIL

Piernas de ventosa, en plástico, duraluminio y fibra sintética, ALEMANAS y fabricadas en nuestros talleres

Brazos de ventosa, con mano rotatoria, ALEMANES

Férulas, corsés y collaretes cervicales, en plástico

Aparatos de parálisis, en duraluminio

Cumplimento toda clase de recetas médicas. Visito a domicilio.

Talleres y consulta: IBOR, 19 — Teléfono 29-39-13 — ZARAGOZA

FARMACIAS DE GUARDIA PARA HOY

FARMACIAS DE SERVICIO DIA Y NOCHE

Albareda, 21; Alfonso I, 35; avenida de Madrid, 144; Corona de Aragón, 19; Escoriaza y Fabro, 51; Gascón de Gotor, 29; Monasterio de Siresa, s/n.; Pedro María Ric, 39; Santa Gema, 53.

FARMACIAS QUE POR LA TARDE CONTINUAN ABIERTAS HASTA LAS ONCE DE LA NOCHE

Albareda, 21 (edificio Ebrosa) — Bernal — Teléfono 212639.
Alfonso I, 35 — Pev Dehesa — Teléfono 223667.
Avenida de Madrid, 144 — Serrano Miro — Teléfono 331165.
Avenida de San José, 61 — Francés — Teléfono 412770.
Boggiero, 182 — Samper Godina — Teléfono 224376.
Camino de la Mosquetera, 162 (Ciudad Jardín) — Lagá — Teléfono 340606.
Corona de Aragón, 19 — Garín — Teléfono 251408.
Coso, 90 — Puncel — Teléfono 222491.
Doctor Cerrada, 24-26 (prolongación Laguna de Rins) — Corisco Teléfono 210373.
Escoriaza y Fabro, 51 (esquina Orús) — Esteva — Tel. 356059.
Gascón de Gotor, 29 — García Duque — Teléfono 274443.
Granada, 25 (Torrero) — Serrano Gracia — Teléfono 375735.
Monasterio de Siresa, sin número (las Fuentes) — García G.ª — Teléfono 218043.
Pedro María Ric, 39 — Manso — Teléfono 214831.
Pedro III el Grande, 1 (prolongación Gran Vía) — Amigot — Teléfono 255039.
Santa Gema, 53 (barrio Colón) — Alva — Teléfono 373935.
Sobrarbe, 1 (Arrabal) — Cortacáns — Teléfono 294578.

NOTA. — Los servicios de oxigenoterapia pueden solicitarse en todas las farmacias o avisando directamente al teléfono 257253.

BOLSA UNIVERSITARIA DE TRABAJO

DEMANDAS

CLASES PARTICULARES DE CIENCIAS

Estudiante de Ciencias Físicas de quinto curso. Ref. 720128.
Estudiante de Medicina de tercer curso. Ref. 720129.
Estudiante de Magisterio de tercer curso. Ref. 720130.

CLASES PARTICULARES DE LETRAS

Estudiante de Medicina de cuarto curso. Ref. 720455.
Estudiante de Filosofía y Letras de segundo curso. Ref. 720456.
Estudiante de Magisterio de segundo curso. Ref. 720457.

SECCION DE TRABAJOS DE EMPRESA

Estudiante de Filosofía y Letras de tercer curso. Ref. 721604.
Estudiante de Ciencias Empresariales de primer curso. Ref. 721605.
Estudiante de Filosofía y Letras de primer curso. Ref. 721606.

SECCION DE TRABAJOS DE ENCUESTAS

Estudiante de Ciencias de primer curso. Ref. 721453.
Estudiante de Filosofía y Letras de segundo curso. Ref. 721454.
Estudiante de Medicina de primer curso. Ref. 721455.

SECCION DE CUIDADO DE NIÑOS

Estudiante de Medicina de segundo curso. Ref. 721285.
Estudiante de Medicina de primer curso. Ref. 721286.
Estudiante de Veterinaria de segundo curso. Ref. 721287.

NOTA. — Se pone en conocimiento de todas las familias y universitarias interesadas en el cuidado de niños en el período estival que se ha abierto el plazo de solicitud e inscripción respectivamente.

SECCION DE CUIDADO DE NIÑOS (régimen de urgencia)

Teléfonos 340150, 376[illegible] y 212031.

Dirigirse a: Centro Guía del Patronato de Obras Docentes del Movimiento Sanclemente 4 primero: teléfono 239148

DISCOLANDIA

GRABO SU PRIMER DISCO

LA QUICA: "BUSCO A UN JULIO ROMERO DE TORRES"

☆ "Mi estilo es distinto al de mi hermana Rosa Morena"

Llegó y, sin esperar más, grabó. Su primer disco está en la calle. Flamenco "pop". Como su hermana Rosa Morena. Pero con diferente "pellizco"; con estilo distinto.

—Soy La Quica. No es mi nombre artístico: me llamo así.

Debuté en Japón como cantante aunque sólo había ido a bailar. Ahora ya he abandonado los tablaos flamencos. La artista de tablao tiene poco porvenir.

Comenzará en las salas de juventud. Llevará su propio grupo formado por dos guitarristas, dos palmeros, un bailaor...

—Ya he firmado bastantes galas para este verano. Cantaré y bailaré. He grabado el "Taca-taca". En una versión totalmente nueva, muy aflamencada. Mi primer disco es un "single". En la otra cara va un pasodoble. Ahora ya estoy pensando en mi primer álbum de doce canciones.

Piensa arrollar con sus rumbas flamencas. La Quica, veintidós años, pelo negro, enormes ojos que encierran misterio, es morena (rubia es su hermana Rosa Morena, como para poner variedad en la misma familia).

—Soy morena y ando buscando un Julio Romero de Torres para que me pinte. Soy clásica. Me peino "a lo español". Que no me quite nadie mi raya al medio, mi pelo estirado... Algún día me pintará José Orihuela, el nuevo Romero de Torres, el pintor de famosas.

—¿Cómo llegó La Quica hasta aquí?

—A base de mucha lucha. Yo debuté a los quince años en el Corral de la Morería. Pasaron unos años, estuve en bastantes tablaos y ahora decidí hacer la guerra por mi cuenta. No pienso conceder tregua a nadie: quiero arrasar.

Entre otras cosas, un importante proyecto la espera: un filme al lado de Richard Witzman.

—Aún no sé el título de la película. Pero conozco mi papel: seré una india, yo que nací en Extremadura y que, sin ser gitana, tengo en mi sangre todo el flamenco del mundo.

En realidad, Rosa Morena es una más entre nueve. Otra, La Quica.

—Nueve hermanos somos. Mis padres llevaban el arte en el cuerpo. Consiguientemente, los hijos salieron todos ellos artistas. Lo que sucede es que sólo nos pusimos a ejercer dos: mi hermana y yo. Pero podrían hacerlo estupendamente los restantes. Lo que pasa es que no han querido. Yo no he tenido escuela. Quiero decir que no fui a ninguna academia. Las academias son para quienes no han nacido con el don. Yo, al aprender a andar, pienso que ya bailaba.

Sabe coser y cocinar (especialidad: sus potajes, sus tortillas a la española). Dice que es reservada, seria, muy reposada...

—Mi hermana Rosa es un torbellino. Yo soy diferente. Hablo muy poco, por ejemplo. Y hay una cosa que odio en la vida: la falsedad.

Será la primera que lleve su baile flamenco a las salas de juventud:

—Pienso cantar y bailar. Hoy existe el flamenco puro. Lo que sucede es que no se le ve con mucha frecuencia. En los tablaos se baila para el turismo. Se adulteran las cosas. Y muchas veces todo se reduce a un grupo de niñas muy monas (a poder ser, todas de la misma estatura). Se gana muy poco y siempre eres una más dentro del cuadro. Yo intento hacer con el baile lo que mi hermana Rosa hizo con el cante: llevarlo a todos los sitios, invadir todo.

La Quica: una nueva en la plaza del flamenco "pop". A la vez, una bailaora de talla que piensa poner de moda en las discotecas la bata de cola.

MAURO BAUTISTA
(Fiel - Servicios especiales de Efe)

STOP... L. P.

Con el título «Al amanecer», se ha puesto a la venta el último L. P. de «Nuestro Pequeño Mundo». Número importante (por lo menos ellos lo han pretendido así), es «Los campanilleros», en una versión que a nosotros no nos gusta nada (sin entrar en que ésta sea buena o mala). Junto a este tema, tan conocido, títulos como «Mujer rendeira», que sí nos gusta; «Campos de algodón», «Camino de Montijo» y otros. Un L. P. de «Nuestro Pequeño Mundo» que quizás se venda menos que los anteriores.

oOo

Sensacional encontramos a Elton John en su L. P. «Dont shoot me i'm only the piano player». Un «larga duración» que, con toda justicia ha sido número uno en Inglaterra y Estados Unidos. Sinceramente, es de lo mejor que hemos oído en los últimos tiempos, y, desde luego, nos muestra, una vez más, su gran capacidad como compositor e intérprete, poniéndose a la altura de los grandes de la música de todos los tiempos. Un L. P. que recomendamos a nuestros amigos.

oOo

«Solera» es un grupo al que se le está haciendo una digna campaña de publicidad ha puesto a la venta su L. P. Es prematuro hablar de triunfo o no, toda vez que es pronto para juzgarles, lo cierto es que no todo el mundo sale a la calle con L. P., y ellos lo han conseguido.

En principio, este L. P. no nos parece mal, pero tampoco nos ha asombrado.

ooO

Liza Minnelli nos gusta como actriz y nos entusiasma como intérprete. Creo que es una de las más completas artistas del momento. Hemos recibido un L. P. que podemos catalogar como de importante en su carrera. Títulos como «Casados», «Toca las campanas», «Dios bendiga al niño», «Mi mamá» y otros, forman un L. P. especial para los admiradores de Liza, que son muchos.

aOa

Temas que se han hecho «standar», tales como «Please release me», «My love», «Ojos españoles», «Doctor Zhivago», «Delilah», «Santa Lucía» y otros, forman el último L. P. de Rudolf Pache y su órgano «Hammond».

Rudolf Pache conoce profundamente la técnica del órgano «Hammond» y, desde luego, ha llegado a dominarlo de tal forma que sus L. P. son un compendio de bien hacer.

Como todos los discos grabados por Rudolf, es muy agradable de oír y contiene temas que se escucharán con agrado en cualquier momento.

oOo

Perteneció a «The Hollies», y ahora, con el nombre de Arold se ha lanzado en solitario, grabando un L. P. Nos estamos refiriendo a Allan Clarke, que ha lanzado un «disco grande» con el título «Mi verdadero nombre es Arold».

En este disco, Arold hace de compositor de casi todos los temas que lo integran; guitarrista, cantante y productor, contando con la colaboración de Ray Glynn y Tony Newman.

oOo

Simpática la presentación del L. P. de Stray, donde aparecen los cuatro componentes del grupo, en distintos momentos de su infancia.

Este L. P. se ha puesto a la venta con el título de «Saturday Morning Picture». Al margen de la magnífica presentación, a la que antes nos referíamos, tenemos que hacer mención de su música (que es lo importante), de una música feurte que tememos no llegue a calar entre los aficionados españoles.

oOo

Y, por último, comentar la salida al mercado de un L. P. de Lettermen, con el título «Spain away». Nos gusta en L. P. y nos gusta porque a la hora de pensar en comparar un «larga duración» es importante tener una idea aproximada de cuánto tiempo «nos gustará escucharlo». Creo que este L. P. de Lettermen podremos oírlo dentro de unos años, con el mismo interés de hoy, ¡que no es poco! Las voces de este grupo nos gustan mucho y sus canciones son muy agradables.

Las letras son importantes

"Queja en el aire"

En la campiña morena
de guitarras, vino y jaca,
tú estás segando la mies
como una flor deshojada.

Entre los olivos grises
cantan las alondras pardas
cantos de prosperidad
y riqueza calculada.

Mientras tú, nena morena,
eres joya asalariada
que te entregas sin descanso
hasta acabar la jornada.

Pero no sabes odiar
y no pierdes la esperanza
de que algún día serás
como las demás muchachas.

Y cantas, bailas y ríes
llena de fe y esperanza
y con tu novio compartes
la felicidad soñada.

(Del L.P. «Campo herido», de Emilio José.)

¡PREMIO DISCOLANDIA!

"Perdido amor", superventa de "Rumba Tres", para nuestros lectores

Esta semana, y de la forma más fácil, haremos llegar a los lectores que acierten nuestra pregunta, el último disco de «Rumba Tres», un grupo que ha conseguido clasificar su tema «Perdido amor» en muchas de las «listas de éxitos» españolas. Junto a «Perdido amor» figura «Larga espera».

Como siempre, no pretendemos crear problemas a la hora de participar, y lo que nos importa, es tener el mayor número de participantes, es por esto que nuestra pregunta es así de sencilla:

¿En qué casa de discos graba «Rumba Tres»?

Entre todos los acertantes sortearemos los siete discos de «Rumba Tres» que tenemos a vuestra disposición esta semana.

Nombre .....

Apellidos .....

Domicilio .....

Localidad .....

Respuesta a la pregunta .....

Mandar vuestros boletos a Diario AMANECER, calle de Porcell, 1. Zaragoza. ¡Los esperamos!

ES CIERTO QUE...

*** La «Troupe» es un grupo formado por tres chicas y un chico, tres americanas y un español, o lo que es igual, está formado por Randa McCoy, una chica de color que tiene diecisiete años y toca las tumbas; Jane Amerson, con dieciocho años y grandes dotes interpretativas; Susy Amerson, hermana de la anterior, con dieciséis años y grandes aptitudes para la guitarra; Angel Velázquez, único chico del grupo, madrileño y con veintitrés años.

*** Slade han vuelto a batir todos los records establecidos. «Cum on fael the noize», su nuevo «single», consiguió el número uno de las listas británicas en la semana exacta de su publicación. Se vendían cincuenta mil discos diarios, y a estas horas ya han sobrepasado el medio millón de ejemplares. Mientras, el grupo ha tenido un sensacional éxito en el Empire Pool, de Wembley, sólo reservado para las grandes estrellas, y el alcalde de Wolmes, su ciudad natal, les va a poner un monumento y una calle con el nombre de Slade.

*** Genia Tobin y Tomeu —que junto con Rafael y Bernardo integran «Los Valldemosa»—acaban de contraer matrimonio en Pensylvania. Genia entró a formar parte del grupo, después de la marcha de Margaluz, como solistas de «Los Valldemosa». Es hija de un cantante de ópera vienés y de una norteamericana. Ha estudiado piano, solfeo y canto.

¡Felicidad al nuevo matrimonio!

*** A punto de aparecer en el mercado el «single» de anticipo del L.P. con canciones sobre temas clásicos, en el que ha sido acompañada por la Orquesta Sinfónica de Barcelona, Salomé se ha trasladado a Caracas para intervenir durante una semana en varios programas de televisión.

*** «Rumba Tres» ha tenido un leve contratiempo. Dos de sus componentes están cumpliendo el servicio militar. Uno de ellos sufrió una aparatosa caída mientras estaba de guardia, a resultas de la cual tuvieron que aplicársele varios puntos de sutura en la cabeza. Por fortuna, el accidente no ha tenido mayores consecuencias.

*** «Focus» ha sido considerado por la revista musical «Meldy Maker» (inglesa) como el grupo más prometedor del mundo. A «Focus» les recordamos de su actuación en un festival de música «progresiva» en Palma de Mallorca, y del que fueron eliminados (así como el grupo alemán «Jerónimo») por el jurado, ya que, en estimación de éste, se pasaron de tiempo en sus actuaciones. «Focus» hicieron una versión muy pero que muy interesante de «El concierto de Aranjuez», donde Thjis van Leer nos dio un curso de cómo hay que tocar la flauta.

JUBAL: OCHO JUGLARES DEL FOLKLORE CASTELLANO

✶ "CUANDO SE INTERPRETA EL FOLKLORE, HAY QUE TENER AUTENTICIDAD"

Hace dos años, dos muchachos apasionados del folklore y de la guitarra, tuvieron la feliz idea de formar un grupo. Ellos eran Pedro y Tochi a los que, más tarde, se unió Angélica y poco después, Nacho. Así, nació el conjunto llamado "Jubal", actualmente integrado por cinco chicos y tres muchachas, que unen a su juventud, la sabia discreción de aprendizaje de los clásicos.

—¿Quién fue el descubridor de "Jubal"?

—Al principio de formar el grupo, conocimos a Joaquín Díaz —responde Tochi—, que nos ayudó muchísimo, nos dio canciones y fue, el que nos presentó a nuestra firma discográfica.

—¿Por qué cantáis el folklore de nuestro país?

—Si no hubiéramos hecho este tipo de folklore, no hubiéramos formado el grupo —afirma Pedro—. Todos los componentes del conjunto hemos recibido, de pequeños, enseñanzas musicales con esas canciones tradicionales. Es más, algunas de las madres de los componentes del conjunto, han pertenecido a la Sección Femenina y, como nosotros, estamos educados en este ambiente y nos gusta nuestro folklore, sólo interpretamos eso.

—¿No hay demasiados grupos en España que se dedican a interpretar folklore?

—Pienso que todos podemos coexistir, si nos dedicamos plenamente al folklore —declara Angélica—. No creo que ninguno desaparezca. Por lo demás, no somos muchos. Hay actualmente bastantes más grupos de música ligera y nadie ha pensado que son muchos. Lo que hay que tener, cuando se interpreta el folklore, es autenticidad.

—A vuestro juicio ¿cuál es el grupo que hace el folklore más sincero?

—"Nuevo Mester de Juglaría", es un grupo que hace un folklore muy sincero. Hay canciones, dentro del folklore, que son más sinceras que otras. Todos los que estamos empeñados en esta empresa, hacemos con sinceridad las cosas para que, el folklore, siga adelante.

Jubal: Ocho juglares folklóricos.—(Foto PYRESA.)

—¿Cuál es la región española a la que prestáis más atención en vuestro repertorio?

—Al ser todos madrileños, la región castellana es la que más canciones tiene en nuestro repertorio, ya que para nosotros es mucho más fácil recopilar canciones de Castilla que de otra región, al vivir en ella. Pero de todas las regiones, tenemos temas tradicionales.

—El folklore más rico, más colorista, más vistoso ¿a qué región pertenece?

—Es difícil contestar. Hay regiones donde, por la dificultad de las comunicaciones, se conserva el folklore en su más puro apogeo, como por ejemplo, en varios pueblos de la provincia de Segovia. También, el folklore gallego es muy rico. Hay sitios en Galicia, donde este folklore permanece, a pesar de las dificultades para la transmisión del mismo. Esto, en cuanto a riqueza del folklore. En cuanto a la vistosidad y colorismo, creo que Santander, es la provincia que mejor folklore tiene, —confiesa Tochi—.

"TENEMOS BUENA VOLUNTAD"

"Jubal", representa la tradición moderna del folk en lengua castellana. Desean franquear la barrera idiomática que divide a las músicas folklóricas española e hispanoamericana. Son ocho chicos cantando temas tradicionales españoles por pura afición.

—¿Cuál es el secreto de vuestra compenetración?

—Creo que tenemos todos buena voluntad —afirma Pedro—. Somos ocho personas diferentes, en manera de ser y de pensar. A la hora de preparar una canción o una grabación, cada uno tiene un criterio distinto. Lo único que hace posible nuestra compenetración es, la buena voluntad que cada uno aporta.

—¿Tenéis ambiciones?

—Sólo deseamos seguir grabando discos y hacer actuaciones "en directo". Estas son, por ahora, nuestras ambiciones.

Sencillos, con ilusiones, cantan canciones que tienen posiblemente más de trescientos años, y las interpretan como si, ellos mismos, las hubieran compuesto ayer. Es "Jubal" un grupo llamado al éxito.

WENCESLAO PEREZ GOMEZ
(Pyresa)

Los veinte éxitos de la semana

1	(1)	«Amor, amar»	Camilo Sesto
2	(2)	«Clair»	Gilbert O'Sullivan
3	(3)	«Ben»	Michael Jackson
4	(4)	«Harmony»	Conexion
5	(5)	«Charli»	Santabárbara
6	(6)	«Nunca llueve al Sur de California»	Albert Hammond
7	(14)	«Eres tan creído»	Carly Simon
8	(8)	«A veces llegan cartas»	Raphael
9	(9)	«Así nacemos»	Julio Iglesias
10	(7)	«Quizás»	Mari Trini
11	(11)	«Campo herido»	Emilio José
12	(10)	«El rock del cocodrilo»	Elton John
13	(18)	«Ana vuelve a casa»	Los Puntos
14	(—)	«Eres tú»	Mocedades
15	(15)	«Adiós a Mariquiña»	Juan Pardo
16	(—)	«Perdón me sair»	Joe Cocker
17	(13)	«Sellado con un beso»	Bobby Vinton
18	(16)	«Sitting»	Cat Stevens
19	(17)	«Play me»	Cat Stevens
20	(20)	«Libre»	Nino Bravo

COMENTARIO. — Dos nuevos títulos en nuestra «lista», tales como «Eres tú» y «Perdón me sir», saliendo de ella «Space man» y «Sugar me».

Continúa ocupando el primer puesto el tema defendido por Camilo Sesto, «Amor, amar», y el último, una semana más, «Libre».

COORDINA
PITY ALARCON

CRONICAS REGIONALES

EJEA DE LOS CABALLEROS

BRILLANTE CONMEMORACION DE LA «FIESTA DEL AGUA»

• Proclamación de la Reina de Fiestas 1973

En el centro, la Reina, señorita Blanca Bericat, que tiene a su derecha a las señoritas Carmina Martínez e Isabel Miguel, y a su izquierda, a las señoritas Guillermina García y Teresa Sanz (Foto SAMPER.)

Un poco adelantadas por motivos de organización, se celebraron el pasado día 31 los actos conmemorativos de la traída de las aguas (Canal de Bardenas) en el décimocuarto aniversario.

En el elegante y suntuoso marco del salón de actos del Ayuntamiento, abarrotado de público, tuvo lugar el sábado por la tarde, una brillante sesión del Pleno de la Corporación Municipal para dar posesión a la nueva reina de fiestas, la encantadora señorita, Blanca Bericat, y sus bellas damas de honor. Asistió a la fiesta, especialmente invitado, el delegado provincial de Información y Turismo, y su distinguida esposa.

Tras la lectura del nombramiento, hecho por el alcalde, hizo uso de la palabra la señorita Bericat, que con sencillez y elegancia agradeció el honor que se le dispensaba al poder representar a la mujer ejeana.

Como mantenedor de esta brillante fiesta actuó el prestigioso catedrático don Antonio Beltrán Martínez, quien con palabra fácil, combinando de forma magistral la historia, la arqueología y la poesía, hizo un canto a la mujer ejeana, personificada en la nueva reina y sus damas. Cantó al agua purificadora y vivificante, motivo de esta fiesta singular, e hizo historia de la importancia de Ejea de los Caballeros a través de los tiempos y de la importancia actual y futura, terminando con un canto apasionado a los monumentos arquitectónicos de nuestra villa, siendo largamente aplaudido y muy felicitado.

Posteriormente, en los elegantes salones del Casino España fue servida una cena por el hotel «Cinco Villas», ofrecida por el Ayuntamiento en honor de la reina y sus damas, seguida de animado baile, que iniciaron tan gentiles señoritas, acompañadas de nuestras primeras autoridades, prolongándose la fiesta hasta las primeras horas de la madrugada.

Los actos culturales continuarán a lo largo de la semana con una exposición de pintura y dos conferencias para culminar con el IV Festival de Masas Corales, incluído ya por su categoría en Festivales de España, y que tendrá lugar los días 7 y 8 de abril, y del que daremos noticias concretas más adelante. — JOSE LUIS RUIZ MENDIZ.

TERUEL

Entrega de subvenciones a treinta y cinco pueblos de la provincia

En los locales del Gobierno Civil de Teruel han sido entregadas subvenciones por valor de unos siete millones de pesetas, a treinta y cinco pueblos de la provincia. Estas subvenciones las dona la Mutualidad Agraria para empleo comunitario. Asistieron al acto el presidente de la Comisión Provincial de la Mutualidad Agraria y procurador en Cortes por los municipios, don Cosme Gómez Iranzo; el delegado del I.N.P. y el secretario de la Mutualidad.

EXPOSICION. — En la Escuela de Artes y Oficios Artísticos de Teruel y en su salón de actos, está exponiendo sus obras Esther Estruch. Esta pintora, de estilo moderno en su arte, expondrá hasta el próximo día 10

CAMPEONATO NACIONAL DE PESCA. — En el coto de Albarracín y por el río Guadalaviar, se ha celebrado el XIII Campeonato Provincial de Pesca, organizado por «Educación y Descanso». Muchos han sido los participantes y excelentes las capturas, pese a que en la actual temporada y hasta el momento y debido a la falta de riadas, el caudal de agua no alcanza la altitud ideal para la pesca.

Resultó ganador el popular pescador turolense «Bayolo» (José Esteban Muñoz), que logró capturar quince truchas; segundo, Moisés Checa Guillén; tercero, José Luis Martín Martínez; cuarto, Carlos Gracia Monterde, y quinto, Francisco Laguía.

La pieza de más longitud la capturó Manuel Barquero Moreno.

Todos los vencedores en este Campeonato Provincial de Pesca, recibirán sus trofeos el próximo primero de mayo — TOMAS ORTIZ.

CALAMOCHA

Resultó un éxito el III Campeonato Provincial de Arada

Don Cesáreo Heredia, de Bello, brillante vencedor de la prueba

El pasado domingo, día 1 de abril, y en el campo de aviación de esta villa de Calamocha, se celebró el III Campeonato Nacional de Arada, en su fase provincial, organizado por la Dirección General de la Producción Agraria, el P. P. O., la Hermandad Nacional de Labradores y Ganaderos, la Asociación Nacional de Ingenieros Agrónomos y la U.N.A.C.O., patrocinado por Firestone y la Caja Rural.

Estuvo presidido por don Rafael Menéndez de la Vega, delegado provincial de Agricultura, que ostentaba la representación del excelentísimo señor gobernador civil, asistido de don Santiago Hernández, comandante del Ejército, en representación del excelentísimo señor gobernador militar; don Luis Simón Julián, presidente de la C.O.S.A. y procurador en Cortes, que, igualmente, ostentaba la representación del delegado provincia de Sindicatos; don Antonio Serrano Climent, alcalde de esta villa y diputado provincial, en representación del presidente de la Excelentísima Diputación Provincial; don Angel García Viana Caro, jefe provincial del I.R.Y.D.A.; don Francisco Bautista Thomas, ingeniero jefe de la Jefatura Agronómica; jefe de zona del S.E.A. y agentes comarcales, jefe comarcal del S. N. C., capitán de la Guardia Civil, delegado sindical comarcal, jefe de la Hermandad Sindical de Labradores y Ganaderos, delegado provincial del P. P. O., y gerente de la Unión Territorial de Cooperativas del Campo, señor Contel.

Don Rafael Menéndez de la Vega y Pardo, delegado provincial de Agricultura, haciendo entrega de uno de los trofeos, precisamente el otorgado por la Delegación de la Juventud, al participante menor de veintiún años, Valentín Polo Catalán, de Calamocha

Cabe destacar la maravillosa organización y desarrollo de las pruebas, así como la presencia de un público muy numeroso, que siguió con atención y entusiasmo todas las vicisitudes del Campeonato, que tanto por su importancia como categoría y número de los participantes había suscitado mucho interés en toda la provincia y especialmente en el sector agrario.

Como nota destacada por lo que de delicadeza, belleza y espiritualidad supone, es de resaltar la presencia de la reina de las fiestas de Calamocha y su corte de honor, como también la colaboración de los planteles comarcales de Fuentes Claras, El Poyo del Cid y Torralba de los Sisones.

A las diez de la mañana comenzaron las pruebas, en las que participaron los siguientes clasificados: Cesáreo Heredia Esteban, Miguel Blasco Gómez, Tomás Hernández Marqués, Almindo Meléndez Polo, Germán García Sánchez, Antonio Lanzuela Asensio, Avelino Pomar Soler, Vicente Mañas Cortés, Bartolomé Simón Rubio, Valero Calvo Bielsa, Isidro Vicente Hernando, Juan Julián Enguita, Valentín Polo Catalán, Amado Vicente Vicente, Francisco Ezquerra Ezrra, Amador Saz Ibáñez, Fernando Galve Dobón, Juan Barrado García y José Domingo Martínez.

El jurado calificador lo formó, el primer grupo, don Francisco Bautista Tomás, ingeniero jefe de la Jefatura Agronómica; don Angel Soria, jefe de la Agencia del S. E. A. de Calamocha; el jefe de la Hermandad de Monreal del Campo, don Evaristo Muñoz Utrillas, y don Rogelio Esteban Romero, y el segundo grupo, don Angel García Viana Caro, jefe provincial de I.R.Y.D.A.; don Luis Simón Julián, presidente de la C.O.S.A.; don Justo Sánchez Fortea, don Santiago Hernández Becerril y el jefe de la Hermandad de Calamocha, don Joaquín Luis Ruiz Hernando.

Sobre las 12'20 horas terminaron las pruebas, y resultaron clasificados los siguientes concursantes:

1.—Don Cesáreo Heredia Esteban, de Bello, con tractor «Ebro». Primer premio: copa del excelentísimo señor gobernador civil, que le fue entregada por don Rafael Meléndez de la Vega y Pardo; cinco mil pesetas de la Caja de Ahorros y Monte de Piedad de Zaragoza, Aragón y Rioja, que entregó don José María Ruiz, delegado provincial de dicha institución; cinco mil pesetas de I.R.Y.D.A., que le entregó don Angel García Viana Caro, jefe provincial, y por el gerente del P. P. O., don Justo Sánchez, una copa donada por dicha Gerencia.

2.—Don Avelino Pomar, de Cella, con tractor «Barreiros». Segundo premio: copa donada por la U. T. C. del Campo, que le fue entregada por el gerente, señor Contel; tres mil pesetas de la Delegación de Sindicatos, que le fue entregado por don Luis Simón Julián, presidente de la C.O.S.A., y dos mil pesetas de I.R.Y.D.A., que le entregó el letrado sociólogo don Carlos Alburquerque.

3.—Don Valero Calvo Bielsa, de Vinaceite, con tractor «Deutz». Tercer premio, consistente en una copa del Ayuntamiento de Calamocha, que le entregó su alcalde, señor Serrano; dos mil pesetas de la C.O.S.A., que el entregó el señor Muñoz, y dos mil pesetas de I.R.Y.D.A.

4.—Don Amado Vicente Vicente, de Bello, con tractor «Ebro». Cuarto premio, dotado con una copa donada por el Banco Zaragozano, y que le fue entregada por el apoderado del mismo en Calamocha, señor Casamayor.

5.—Don Fernando Galve Dobón, de Castralvo, con tractor «Massey Ferguson». Quinto premio, dotado con una copa, donada por la firma comercial «Centro Agrícola Comercial, S. L., de Calamocha, que le fue entregada por la dama de honor señorita María Jesús Corbatón, administrativa de dicha empresa.

6.—Don Antonio Lanzuela Asensio, de Cella, con tractor «Jhon Deere». Sexto premio, consistente en una copa, donada por M.A.T.I.N.S.A. (Matadero Industrial de Calamocha, S. A.), que le entregó su gerente, señor Fatás.

7.—Don Isidro Vicente Hernando, de Bello, con tractor «Jhon Deere». Séptimo premio, dotado de una copa del Ministerio de Agricultura, que entregó el ingeniero agrónomo don Francisco Bautista.

8.—Don Germán García Muñoz, de Cella, con tractor «Deutz». Octavo premio, dotado con una copa.

9.—Don Tomás Hernández Márquez, de Alba del Campo, con tractor «Renault». Noveno premio: una copa y mil pesetas del Centro Agrícola Comercial de Calamocha, S. A.

La copa de I.R.Y.D.A. también se entregó al primer clasificado.

Tan interesante jornada matinal tuvo como colofón un espléndido vino de honor, ofrecido por la empresa M.A.T.I.N.S.A. y servido en su amplio y recientemente inaugurado bar-restaurante.—CORRESPONSAL.

CALANDA

Solemne conmemoración del Milagro

Con gran brillantez se conmemoró el 333 aniversario del portentoso suceso atribuido a la Virgen del Pilar y conocido con el nombre de Milagro de Calanda. El extraordinario suceso tuvo lugar el 29 de marzo de 1640, en la persona de Miguel Pellicer, vecino de la villa, que en ese día le fue restituida una pierna que anteriormente había sido amputada y enterrada.

El sobrenatural suceso, que levantó en aquel tiempo una gran expectación, pasó a los tribunales eclesiásticos y levantado proceso tras un riguroso examen, la Iglesia calificó el caso como milagro. Posteriormente los investigadores hallaron una importante prueba documental que venía a valorar civilmente la autenticidad del Milagro, el documento en cuestión fue registrado por un notario con declaración de numerosos testigos y cuya acta original denominada "Protocolo de Mazaleón", se encuentra en la actualidad depositada en el despacho de la Alcaldía del Ayuntamiento de la ciudad de Zaragoza.

Desde la lejana fecha de 1640, el vecindario celebra la fiesta con gran solemnidad, recordando la gloriosa efemérides del milagro. La conmemoración tuvo especial relieve por dos motivos bien distintos entre sí: el primero, por coincidir la celebración dentro del "Año del Pilar", y el segundo ha sido por la reacción que ha tenido el vecindario frente a un artículo periodístico en el que es vertían símbolos burlescos hacia el Milagro y se trataba a los habitantes de una forma indigna y soez.

Calanda ha celebrado la fiesta en medio de un gran entusiasmo y desbordante fe, rindiendo pleitesía a la Santísima Virgen del Pilar. Todos los actos tuvieron la majestuosidad del recuerdo que se realizaba hacia el Milagro de Pellicer.

A las cinco de la mañana, el coro de despertadores, dirigido por don Valero Portolés, recorrió la villa cantando el romance de la fiesta. A las siete salió el rosario de la Aurora, y más tarde la banda de tambores y cornetas interpretó alegres y vistosos pasacalles por la localidad.

La solemne misa mayor fue concelebrada por varios sacerdotes de la comarca, pronunciando la oración sagrada el reverendo padre don Arturo Lozano, archivero de la diócesis y coadjutor de la parroquia de Santa Engracia, de Zaragoza. El coro parroquial, integrado por más de cincuenta voces, cantó diversos motivos religiosos.

Por la tarde salió la procesión del Milagro con los guiones, faroles y el "paso" de la imagen de plata de la Virgen del Pilar. Finalizada la ceremonia de la procesión todo el pueblo desfiló por el templo para pasar a besar la Santa Columna.

Así se desarrolló la fiesta del Milagro, fiesta que sirvió para reafirmar la inquebrantable fe y adhesión de la villa a la Virgen del Pilar.

BUÑUEL, PREMIO "OSCAR" 1972

Con la natural alegría se recibió en este pueblo la noticia de la concesión, por la Academia de Ciencias y Artes Cinematográficas de Hollywood, del premio "Oscar", a Luis Buñuel, por la mejor dirección de películas europeas.

Tan pronto como se conoció la decisión del Jurado, se cursaron numerosos telegramas a la residencia que el genial cineasta tiene en Madrid, donde actualmente se encuentra.

Luis Buñuel, que nació en Calanda, el 22 de febrero de 1900, suele pasar pequeñas temporadas entre nosotros y tiene la costumbre de estar presente el Viernes Santo en la plaza Mayor, para "romper la hora" con los tamborileros de su pueblo. Recientemente el Ayuntamiento le dedicó al famoso hijo una de las principales calles de la villa.

El universal calandino, considerado como uno de los diez mejores directores de cine, ha vuelto a ocupar el primer escalón y a ser figura de actualidad en el mundo del séptimo Arte.

NAVARRO SERRED

HIJAR

Exposición nacional de fotografía sobre Semana Santa

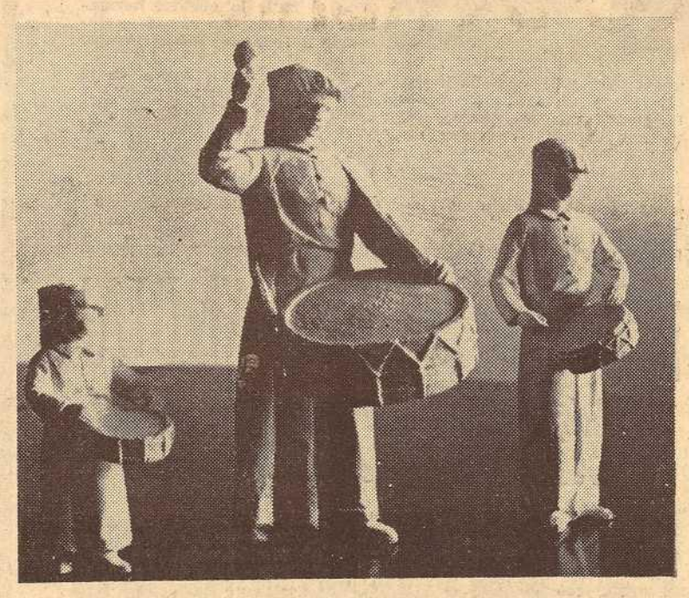

Bocetos de los trofeos para la Exposición Nacional de Fotografías, en Híjar

El Cuadro Artístico «Semana-Santista de Híjar», con el Centro de Iniciativas y Turismo, patrocinado por la Caja de Ahorros de Zaragoza, Aragón y Rioja, y la colaboración de la Sociedad Fotográfica de Zaragoza ha organizado una exposición nacional de fotografías, con arreglo a lo siguiente:

Podrán participar todos los fotógrafos aficionados y profesionales residentes en España.

El tema en blanco y negro o color, será exclusivamente de la Semana Santa de Híjar, en sus múltiples facetas, incluido el Gran Concierto Regional de Tambores y Bombos del Domingo de Ramos.

Cada autor podrá presentar un máximo de cuatro obras.

Las fotografías serán del formato aproximado de 30 por 40 centímetros y deberán presentarse sin margen y sin montaje, escribiendo al dorso el título de la obra, nombre y dirección del autor.

Las fotografías serán enviadas, antes del 30 de mayo de 1973, a la Sociedad Fotográfica de Zaragoza, plaza de Sas, 7.

El jurado calificador estará compuesto por don Mariano Laborda, director del Cuadro Artístico y presidente del C. I. T.; don Antonio Beltrán, catedrático y decano de la Universidad de Zaragoza; don Juan Antonio Lasierra, secretario general de la Caja de Ahorros; don José Antonio Duce, presidente de la Sociedad Fotográfica; don Jorge Albareda, director de la Escuela de Bellas Artes, y don Mariano Mateo, crítico fotográfico, otorgándose los siguientes premios:

Premio de honor. — Grupo escultórico «Semana Santa de Híjar», compuesto por tres figuras fundidas en bronce y colocadas sobre un bombo miniatura, copia exacta. Y un tambor típico, tamaño natural.

Primer premio. — Trofeo del excelentísimo señor ministro de Información y Turismo.

Segundo. — Figura escultura, con bombo, fundida en bronce.

Tercero. — Figura escultura, con tambor, fundida en bronce.

Cuarto. — Figura escultura de niño, con tambor, fundida en bronce.

Mención de honor a la colección de cuatro fotografías de la Semana Santa de Híjar anterior al año 1936. Dos figuras, de hombre y niño, con tambor, fundidas en bronce.

Se están gestionando otros premios.

Con todas las fotografías seleccionadas por el jurado se montarán exposiciones en el Palacio de la Excelentísima Diputación de Zaragoza; Escuela de Bellas Artes de Teruel y «Sala de Genaro Pozas», de Huesca, con distintas fechas.

Las copias de las fotografías premiadas quedarán propiedad del Cuadro Artístico C. I. T. de Híjar, reservándose el derecho de reproducirlas mencionando el nombre del autor.

Las fotografías no premiadas serán devueltas a sus autores.

Se editará un catálogo de la exposición con la reproducción de las fotografías premiadas y una selección a juicio del jurado.

El fallo del jurado y sus decisiones será inapelable, siendo anunciado y comunicado a los galardonados.

El autor galardonado con el premio de honor formará parte del jurado de la «II Exposición Nacional de la Semana Santa de Híjar».

Como ampliación, considerada de gran interés puede decirse que estas bases han sido distribuidas por toda España, a través de las revistas de fotografía y asociaciones, habiéndose recibido ya confirmación de numerosas colaboraciones.

Las bases, más ampliadas, para los que deseen participar, pueden solicitarlas al Cuadro Artístico de Híjar, o a la Sociedad Fotográfica de Zaragoza.

HARO

El palacio de las Bezaras o Casa de las Cigüeñas será restaurado

La decisión de la Caja Provincial de Ahorros de Logroño solicitando licencia municipal para restaurar el palacio de las Bezaras o «Casa de las Cigüeñas», ha producido una enorme satisfacción entre el vecindario que, por la generosa disposición de esta entidad de ahorro, el inmueble va a ser restaurado, respetando y conservando toda su fachada de piedra de sillería, la heráldica de sus fachadas y cañería artística de madera del alar del tejado, que se halla rematado por una bonita y esbelta torreta, en la que, año tras año, generación tras generación, vienen anidando las cigüeñas, de las cuales tomó nombre este palacio o casa señorial, que data de la época o siglo XVII.

Es más que probable que, una vez restaurado el edificio, que siguió un proceso evolutivo de cambio de dueños, expediente contradictorio de ruina, etc., etc., dando lugar a discusiones o polémicas que incluso tuvieron resonancia nacional, sea habilitado para oficinas de la Caja Provincial de Ahorros, ahora propietaria del edificio, y hasta se rumorea que se habitarán dependencias u hogar del pensionista, museo del vino de Haro, salas de conferencias, etc., etc., pero el hecho cierto es que se han concedido los permisos por el excelentísimo Ayuntamiento que, a su vez, lo comunicará a la Dirección General de Bellas Artes, el feliz resultado, y que va a desaparecer de la mejor vía urbana de la ciudad el vallado que circundaba el edificio y que con su restauración y conservación no desaparecerá un edificio auténticamente representativo por su estilo y tradiciones, y si bien están los avances modernos urbanísticos, tampoco está mal el que por todos los medios no se haga desaparecer trazos histórico-artísticos que dan fama a los pueblos. El agradecimiento, pues, a dicha Caja, y al director-delegado en Haro, don Isidoro Campillo, por esta solución que dejará contentos a todos.

VIAJE A ZARAGOZA. — Esta misma Institución de ahora, la Caja Provincial de Ahorros de Logroño, se halla organizando un viaje a la capital zaragozana para visitar la la VII Feria Técnica Internacional de la Maquinaria Agrícola, en la que formarán cuantos agricultores y ganaderos de la comarca lo soliciten, siempre que éstos sean impositores de cartillas. Es de suponer que lloverán las inscripciones, toda vez que tanto el desplazamiento en los autobuses como la comida de los viajeros, correrá a cargo de la Caja; como, por otra parte, existe una gran corriente de simpatía hacia Zaragoza y sus costumbres, tan similares a las nuestras, los que acudan a esta excursión les han de quedar, naturalmente, ganas de repetir.

CORDIAL RECIBIMIENTO Y ESTANCIA EN NUESTRA CIUDAD A LOS VISITANTES PALENTINOS. En esta misma sección de AMANECER dábamos cuenta de la anunciada visita del alcalde de Herrera del Pisuerga con miembros de su Corporación y otras personalidades de la capital palentina.

Efectivamente, el pasado domingo llegaron a nuestra ciudad los viajeros, que fueron calurosamente recibidos por el pleno de la Corporación, con el alcalde al frente, don Mariano Tremps Pallarés, así como de la C.I.T.E. local, y si el objeto de esta visita y contactos lo era para estrechar lazos de amistad, el éxito no pudo ser mayor.

Visita al santuario de la Vega, a las bodegas de «R. López de Heredia», «Viña Tondonia, S. A.», y una comida de hermandad en el hotel «Conde de Haro». En la comida, el alcalde de Herrera del Pisuerga, don Luis R. Salvador Merino, tuvo frases de acendrado cariño a nuestra ciudad, imponiendo a nuestra primera autoridad, don Mariano Tremps Pallarés, la insignia de oro del escudo de aquella ciudad, correspondiendo asimismo imponiéndole al alcalde herrerense la insignia de un «jarro», símbolo de como somos conocidos los harenses como «jarreros». Hubo fuertes aplausos para ambos en la fusión y abrazo que se dieron, y en aquel momento quedó prometido que desde Herrera del Pisuerga vendrán a tomar parte en la «Batalla del Vino», en el mes de junio, y otra representación de la Corporación y de Haro acudirá allí, para tomar parte en su famosa y típica fiesta de la «Cangrejada».

Con los visitantes vino un harense, don Jesús Rodrigo García, secretario general de la Excelentísima Diputación Provincial.—BELMONTE.

LA ALMUNIA DE DOÑA GODINA

CONCURSO REGIONAL DE ARADA

Días pasados se celebró el concurso comarcal de arada, que por la calidad de los participantes, concurrencia de público, abundancia de premios y espléndidos días, así como por el acierto de la organización por la Hermandad de Labradores y Ganaderos de la localidad, tuvo un éxito extraordinario.

A las diez de la mañana, y en el término llamado de la «Redonda», comenzó el concurso de arada que se vio honrado por la participación de la señorita María Luisa Aznar Aznar y que tanto por su belleza y conocimientos de oficio, fue largamente aplaudida, quedando cuarta clasificada junto a don Ismael Gil Díez. La clasificación quedó así: Primero, Fernando Latorre Callejas, de La Almunia; segundo, Tomás Barraqueta Rosel, de Epila; tercero, Pedro José Felipe Martínez, de Epila.

Por la tarde, y en la plaza de los Obispos, de La Almunia, se celebró el de destreza con la siguiente clasificación: Primero, José A. Lorén Sánchez, de La Almunia; segundo, José María Gil Carnicer, de Ricla, y tercero, Tomás Barraqueta Rosel de Epila.

Al finalizar, y en los locales de la Hermandad, se ofreció un vino de la comarca por la Caja Rural del Jalón a todos los participantes y autoridades que asistieron al acto, haciendo a los ganadores la entrega de premios. Don Salvador Ibarra Franco, presidente de la Junta Rectora de la Caja Rural, quien dedicó unas palabras de aliento y de apoyo a los asistentes; don Manuel Gil Casao, presidente de la Hermandad de Labradores y Ganaderos de La Almunia, cerró el acto con unas palabras de agradecimiento para todos los que habían contribuído al éxito del acto. CORRESPONSAL.

ACTIVIDADES CULTURALES

Para esta tarde, a las 18'30, está anunciada en los salones de Hotel Corona de Aragón, una interesante charla a cargo de don Ismael Algárate, jefe de Proceso de Datos del Banco Zaragozano, quien hablará sobre el tema «La cinta de papel: su problemática como soporte de información».

A las 8 de la tarde, y en el mismo marco, don Jorge Fernández Urrutia, Director General de PROCESA, pronunciará una conferencia sobre «Técnicas del proceso de datos aplicadas al control de gestión»

LOS DEPORTES

HOY, DOBLE SESION PARA EL ZARAGOZA

Esta semana comenzarán las obras de excavación en la Ciudad Deportiva

Al igual que hizo la semana pasada, Carriega tiene previstas para hoy dos sesiones de trabajo con la plantilla profesional zaragocista. Por la mañana, los jugadores que más se han utilizado durante la presente temporada acudirán a La Romareda para efectuar varios ensayos. Por la tarde, el resto de los compañeros celebrarán el clásico partido de entrenamiento, teniendo como adversario el filial Aragón. No hay lesiones de importancia, lo que indica que el entrenador podrá contar con todos.

En otro orden de cosas, dentro de la actualidad zaragocista, hay que señalar que dentro de esta semana comenzarán las primeras excavaciones en los terrenos destinados a la Ciudad Deportiva del Zaragoza, aunque falta todavía la oportuna autorización para emprender las obras de mayor envergadura.

EL OLIVER PRESCINDE DE PASCUAL MARTINEZ

En la última reunión semanal celebrada por la Junta Directiva del Oliver, entre otros asuntos, se acordó rescindir el contrato al actual entrenador, don Pascual Martínez Lázaro.

De momento, se desconoce el posible sustituto, pero de manera provisional se hace cargo de la preparación física y técnica de la plantilla el veterano jugador Joaquín Cárdenas ("Pogolo").

RICARDO JULIAN, LESIONADO

Ayer, durante el entrenamiento, el excelente jugador del Oliver juvenil Ricardo Julián sufrió fractura de codo con luxación en el brazo izquierdo, teniendo que ser internado en la Clínica del Pilar.

Le deseamos un total y pronto restablecimiento.

Trofeo "Bearn-Aragón"

Todos los años se organiza una prueba internacional de esquí entre españoles y franceses, denominada «Aragón - Bearn», correspondiente a las dos regiones limítrofes separadas por la línea fronteriza entre los dos países. Esta carrera se hace, alternativamente, en cada país, y cuando es en Aragón cada año en una estación diferente.

En esta ocasión corresponde la organización a los deportistas franceses del Bearn, celebrándose en Gourette, el próximo domingo, día 8 de abril: Hasta allí acudirá una nutrida representación de la Federación Aragonesa de Esquí para reanudar y estrechar más los lazos de unión y de amistad tradicionales en los últimos años: Es una agradable jornada, en la que reina la camaradería entre todos los asistentes, imbuídos del mismo espíritu deportivo.

Después, en las pistas, tiene lugar la competición de esquí, donde se puede contrastar el nivel de los esquiadores de uno y otro lado del Pirineo, buscando todos los corredores ocupar los mejores lugares.

Este año la Federación Aragonesa de Esquí ha seleccionado un potente equipo que se trasladará a Gourette el sábado día 7 para participar en esta tradicional carrera.

Los corredores son los siguientes:

Hombres

SENIORS: — Luciano del Cacho, José Masonet, Mariano Izuel, José Manuel Pantoja, Eduardo Blanchard y Juan Manuel Blanchard.

JUVENILES: — Pedro Urieta, Juan Tabuenca, Miguel A: Berdún, Pascual del Cacho y Pedro M. Aznar.

Damas

SENIORS: — Arancha Giménez, Cuca Tabuenca y Maite Saracho.

JUVENILES: — Caroline Clúa, Patricia Coderque y Conchita Tabuenca.

LA QUINIELA

Siempre sobre la base de tres triples y dos dobles, la quiniela del crítico queda así:

R. Madrid - Betis	1
Español - Oviedo	1
At. Bilbao - Valencia . .	1 x 2
R. Sociedad - Coruña . .	1
Málaga - Zaragoza . . .	1 x
Celta - Granada	1
Castellón - Barcelona . .	1 x 2
Gijón - At. Madrid . . .	2
Hércules - Tenerife . . .	1
Sabadell - Tarragona . .	1 x
Logroñés - Pontevedra . .	1
Córdoba - Mallorca . . .	1
Mestalla - San Andrés . .	1 x 2
Valladolid - Elche . . .	x

BALONCESTO

Si no hay sorpresas, Helios, campeón de grupo

Por CHEMA

En partido correspondiente a la Tercera División Nacional, el equipo de La Salle, de Manresa, se ha impuesto al del C. N. Helios zaragozano por el tanteo de 64-55. Al descanso se llegó con el resultado de 33-23, favorable también al equipo local.

Alineaciones y encestadores:

LA SALLE MANRESA: Bataller (2), Carrucho, Forns (18), Sobrerona, Cubo (16), Reig (18), Flotast, Aragonés (10).

Castigados con 23 faltas personales y una técnica. Dos jugadores expulsados. Forns y Aragonés. Convirtieron 12 tiros libres de 20 lanzados.

C. N. HELIOS: Juan (20), Rubio (8), Beltrán, Navarro (7), Alejaldre (8), Alloza (4), Gil (6), Falo (2).

Castigados con 22 faltas personales. Salió por las cinco faltas, Rubio. 9 tiros libres convertidos de 16 lanzados.

ARBITROS. — Dirigieron el encuentro los colegiados ilerdenses señores Fajardo y Ferraz. Muy caseros en principio, para ir entonándose a medida que transcurría el partido.

Gran transcendencia ofrecía este partido para el equipo de Helios. En él los del río se jugaban nada más y nada menos que el primer puesto de la clasificación. Por el resultado que alcanzaron el domingo en la pista del Manresa, se puede decir que por el momento se ven colmadas sus aspiraciones. Los nueve puntos que al término del partido separaban a los dos conjuntos no son, habida cuenta de que en Zaragoza el Manresa perdió de 14, renta suficiente para que los catalanes superen por el momento al equipo zaragozano.

El partido en cuestión se caracterizó por su gran dureza. Ambos equipos, conscientes de lo que se jugaban, pusieron todo su empeño en alcanzar la victoria. Al final, ésta sonrió al equipo local, pero tan sólo por esos nueve puntos que no son capaces de darle el liderato.

La primera parte fue de gran dureza, pues los manresanos salieron "a por todas" empleando a veces la violencia. Helios, en estos primeros momentos, consiguió capear el vendaval que suponía los aciertos de su contrincante y el caserismo de los árbitros. Pasados estos minutos, consiguió ir imponiendo poco a poco su buen juego, sobre todo en defensa, que fue frenando la eficacia de los catalanes.

En la segunda parte las fuerzas anduvieron todavía más igualadas; los locales, viendo cómo se les escapaba la oportunidad de remontar la diferencia de Zaragoza, y los heliófilos, serenando cada vez más su juego y consiguiendo acercarse en el marcador.

Por parte catalana, cabe destacar a Forns. Cubo y Reig, sin duda los más efectivos jugadores. En el equipo de Helios, destacó Juan, que hizo un partido muy completo, y también Alejaldre y Gil.

HISPANO FRANCES, 43; ESTRELLAS VERDES, 54
Primer tiempo: 20-31

HISPANO FRANCES: Villaplana (2), Gari (3), Carrasco (6), Corcullar (14), Nialet (2), Lloret (14), Marqués (2), Pons, Vallés.

Diecisiete canastas en juego. 9 tiros libres convertidos de 26 lanzados. Castigados con 19 faltas personales. Salió por cinco faltas, Corcullar.

ESTRELLAS VERDES: Sainz (7), Abril, Majuelo (4), Benito, Gracia (6), Bes (2), Laborda (18), Ortiz (4), Malo (13).

Veinticinco canastas en juego. 4 tiros libres conseguidos de 12 lanzados. Castigados con 20 faltas personales.

En el pabellón del Hispano Francés, de Barcelona, Estrellas Verdes consiguió una victoria que le sonrió desde el principio del partido. En el minuto ocho, el marcador estaba 15 a 4 a su favor. Todo el primer tiempo siguió con esta tónica y al final de la primera mitad va ganaba por once puntos de diferencia. En la segunda, los borceloneses pusieron más empeño y acortaron distancias, pero nunca se temió por el triunfo de Estrellas que se consolidó con ese 54 a 43 con que terminó el partido.

Cabe destacar el buen momento por el que atraviesa el zaragozano Juan Laborda, no sólo por los puntos que consigue, sino también por su gran espíritu de lucha y entrega a lo largo de todo el partido. Con él destacaron Sainz y Malo.

En el equipo catalán, lo mejor fue su gran deportividad y la capacidad encestadora de Corcullar.

Arbitró, correctamente, el colegiado catalán señor Sangais.

FINAL DEL CAMPEONATO PROVINCIAL FEMENINO: ARENAS, 27; CARMELO, 33

El pasado jueves se disputó el partido de ida correspondiente a la final del Campeonato Provincial femenino que enfrentaba a los equipos de la S. D. Arenas y al del Carmelo.

El resultado fue de 27-33 favorable al Colegio del Carmelo, que se impuso justamente, pues las areneras lejos de su mejor forma, y faltas de algunas de sus titulares, concedieron demasiadas facilidades.

La primera mitad, sobre todo, fue de claro color visitante, y en estos veinte minutos fue donde se fraguó su victoria, consiguiendo llegar al descanso con una sustanciosa ventaja, 9-22. En la reanudación puso más empeño el Arenas y de esta forma pudo acortar distancias hasta llegar al final del partido con esos seis puntos de diferencia. Seis puntos, que si por el momento conceden ventaja a las carmelitas, nada deciden definitivamente.

El partido de vuelta, que promete ser muy interesante, se celebrará mañana, jueves, a las ocho de la tarde, en la pista del Colegio de Jesús y María.

PARTIDO AMISTOSO

Estrellas Verdes, 94; Base Americana, 89. Primer tiempo: 50-43

ESTRELLAS VERDES: Puras (5), Candeal (10), Espildora (6), Turmo (15), Baeta (3). Bes (18), Parra (2), Díez Ticio (10), Majuelo (18), Lafuente (9).

Cuarenta y cuatro canastas en juego. 6 tiros libres convertidos de 18 lanzados. Castigados con 25 faltas personales.

BASE AMERICANA: Sabb (6), White (10), Jensen (10), Agredano (3), Sharp (8), Mosby (30), Horton (7), Perry (15).

Treinta y ocho canastas en juego. 13 tiros libres convertidos de 28 lanzados. Castigados con 17 faltas personales.

De extraordinario merece calificarse este partido que el pasado viernes disputaron en la cancha marianista las formaciones del Estrellas Verdes "junior" y el equipo "senior" de la Base Americana.

El tanteo 94-89, habla ya de por sí de lo que fue el partido, un festival de canastas.

Pero no quedó ahí solamente, pues ambos conjuntos ofrecieron un baloncesto de gran técnica y extraordinaria fuerza. Lo que podríamos decir un baloncesto de alta escuela.

Los americanos opusieron durante todo el encuentro una defensa de "pressing" muy fuerte, pero que no pudo frenar la eficacia del conjunto de la Hermandad que se encontraba en vena de aciertos.

La primera mitad fue la que ofreció un juego más brillante, destacando en ella los minutos iniciales. En ellos, Estrellas Verdes salió en tromba, y jugando a base de rápidos contragolpes tomó las riendas del partido. Al término de esta primera parte se llegó con el resultado de 50 a 43, favorable siempre a los locales.

Tras el descanso, reacción americana que da al encuentro un cariz emocionante. Los empates y las ventajas mínimas se suceden, hasta que los continuos aciertos de Majuelo y el poderío reboteador de Lafuente consiguen desnivelar la balanza con ventaja de 10 puntos. Después, y en las postrimerías del encuentro, los americanos endurecerían aún más su defensa logrando arañar algún punto.

Con los mencionados Majuelo y Lafuente merece también destacarse a Bes, muy efectivo de cara al aro, y también la actuación de Martín Espildora.

CAJA DE AHORROS DE LA INMACULADA

(EL AHORRO QUE PRODUCE BIENESTAR)

SORTEO DE ABRIL

DEL 1 DE ENERO AL 10 DE ABRIL 1973

11 COCHES

El día 1 de mayo, en La Romareda

Jornada de exaltación del fútbol regional

Continúa laborando celosamente la Comisión organizadora de los actos conmemorativos del cincuentenario de la Federación Aragonesa de Fútbol. Bajo la certera dirección de don José Albir, esta Comisión centra ahora toda su atención en la Jornada de Exaltación del Fútbol Regional, que se proyecta celebrar en «La Romareda» el próximo día primero de mayo, a las cinco de la tarde.

Plato fuerte de la jornada será la final del Torneo de Selecciones Provinciales. Como se recordará, Zaragoza y Teruel se proclamaron finalistas al eliminar a Huesca y a Soria en sus respectivas confrontaciones. Ahora han de dilucidar la supremacía regional en esta jornada final que supone un premio para los seleccionados, que tendrán ocasión de ser observados por técnicos de equipos de superior categoría. En este aspecto, la Federación, al margen de promocionar a sus valores regionales, brinda una excelente oportunidad al Real Zaragoza para que vea en acción a las promesas juveniles y jugadores regionales con más posibilidades que hay actualmente en Zaragoza y en Teruel, de la misma forma que en los dos encuentros eliminatorios pudieron observarse los de Huesca y los de Soria.

Aunque las selecciones pueden tener como base los mismos nombres que ganaron las eliminatorias, van a incorporarse nombres nuevos a la vista de las últimas jornadas de los torneos federativos. En este aspecto, la última palabra la tienen los respectivos seleccionadores. El de Zaragoza será Angel Alastuey, que contará como director técnico con los servicio de Teresa, aparte del correspondiente asesoramiento de los delegados federativos. La selección de Teruel estará a cargo de Alonso, que tendrá a Torres como técnico y que así mismo contará con los valiosos informes de los delegados de la Federación en diversos puntos de su provincia. Se ha decidido que los jugadores que integren estos equipos provinciales no sobrepasen los veintiún años, pudiendo inditintamente militar en categorías juveniles o regionales.

Esta final contará con otros interesantes alicientes de diverso tipo, que servirán para completar un espectáculo colorista en la tarde del día primero de mayo. Pero de todo esto iremos facilitando detalles oportunamente.

Margaret Astor

INVITA

a cuantas Sras. y Srtas. deseen formular consultas sobre el cuidado del cutis y la moda en el maquillaje,
a visitar cualquiera de los establecimientos que se relacionan a continuación,
donde serán atendidas gratuitamente por un equipo de doce estheticiennes diplomadas,
durante los días 2 al 7 de Abril inclusive.

COMERCIAL DROGUERA	Arzobispo Doménech, 13	Diplomada Srta. Maite Quero
PERFUMERIA CARMINA ROMEO	S. Juan de la Cruz, 4	Diplomada Srta. Romi LLobet
PERFUMERIA CHIRO	Coso, 90	Diplomada Srta. Amparo Buesa
PERFUMERIA CHIRO	Pza. del Carmen, 12	Diplomada Srta. María Tomé
PERFUMERIA EMY	Cortes de Aragón, 4	Diplomada Srta. Gloria Martínez
PERFUMERIA GOMAR	Avda. San José, 3	Diplomada Srta. Mary Carmen Sucunza
PERFUMERIA LA CRUZ	Manifestación, 9	Diplomada Srta. M.ª Amparo Domínguez
PERFUMERIA G. MAN, S. A.	Uriceta, 6	Diplomada Srta. Ana Sánchez
PERFUMERIA MANUEL SANGÜESA	García Sánchez, 23	Diplomada Srta. Julia Morillas
PERFUMERIA NELIA	Burgos, 35	Diplomada Srta. M.ª Rosa Gili
PERFUMERIA RUISEÑORES	Pza. Diego Velázquez, 2	Diplomada Srta. M.ª Isabel Gómez
PERFUMERIA VICENTE	Fuenclara, 4	Diplomada Srta. Elisenda Nogué

Posible aplazamiento del Madrid-Athlétic

Un sacerdote saltó al campo en un partido que se celebraba en Granada

BARCELONA, 4. — Según una información que publica hoy el diario "El Mundo Deportivo", es muy posible que el partido de Liga del día 29 entre el Real Madrid y el Athléti de Bilbao tenga que ser aplazado debido a que tres días después se celebrará en el estadio madridista la demostración sindical.

No parece probable que el Real Madrid acceda a jugar en el estadio "Calderón" el día 29, debido a los problemas que plantean los abonados a sus localidades en el "Bernabéu". Por otra parte, el Real Madrid juega el día 25 frente al Ajax el partido de la Copa de Europa y tendrá que ceder, posteriormente, jugadores a la Selección Nacional para el partido con Holanda que se juega en Amsterdam el día 2 de mayo.

Es posible que si se decide el aplazamiento, éste sea acordado en la reunión del Comité Directivo de la Real Federación Española de Fútbol el próximo viernes, día 6.—PYRESA.

UN SACERDOTE SALTO AL CAMPO

GRANADA, 4.—Un sacerdote vestido de sotana saltó al terreno de juego en un partido de fútbol que se dilucidaba en el campo de la Federación granadina, correspondiente al Campeonato de Liga de Segunda Regional, entre el equipo del Granada "B" y el Urullena. Cuando el marcador estaba en 4-0 a favor del primero, el árbitro, señor Cazorla, señaló un penalty al perdedor, lo que motivó que un jugador de este equipo se insolentase, tanto que tuvo que ser expulsado. El jugador no conforme con la decisión del colegiado, se avalanzó hacia él, agrediéndole, lo que imitaron varios compañeros de su equipo y un grupo de seguidores, entre los que se necontraba un sacerdote, que no intervino activamente.

Intervino la Fuerza Pública para calmar a los exaltados hinchas, y pudo ser reanudado el partido. Al término del mismo, el señor Cazorla presentó la correspondiente denuncia. — PYRESA.

ARBITRO AGREDIDO

TARRAGONA, 4. — Al quedar físicamente imposibilitado para seguir el partido por las agresiones de que fue objeto por parte de un jugador, el árbitro del encuentro San Jaime-Gimnástico, perteneciente a la Segunda Categoría Regional, tuvo que suspenderlo cuando ganaba el equipo visitante por un gol a cero.

En el minuto cuarenta y uno de la primera parte, el jugador local Navarro arremetió contra el árbitro, propinándole una serie de fuertes golpes en el rostro, que le produjeron ligera conmoción cerebral, viéndose obligado a suspendar el encuentro. — PYRESA.

MONREAL, DEL MALAGA, BAJA ANTE EL ZARAGOZA POR SANCION

MADRID, 4.— El Comité Nacional de Competiciones, en su reunión de hoy, ha adoptado, entre otros, los siguientes acuerdos:

PRIMERA DIVISION. — Jugadores: Suspensión por los partidos, Monreal (Málaga), por agresión a un contrario, con las atenuantes específicas de escasa entidad de la mima ausencia de resultados dañosos o lesivos y carencia de antecedentes del autor por hechos de la misma naturaleza. Y por un partido, Escorihuela (Granada) por la misma causa, con idénticas atenuantes específicas y la genérica de existir provocación previa y Fernández (Granada) y Rojo II (Athlétic) por reincidir en falta estando advertidos.

Primera amonestación y multa a Vilanova (Málaga) y Rodríguez Roldán (Málaga) por juego peligroso; Búa (Málaga) y Fernández Alvarez (Burgos) por dirigirse al árbitro sin ser capitanes y Redondo (Gijón) por pérdida de tiempo.

Segunda amonestación y multa a Corral (Castellón), por dirigirse al árbitro sin ser capitán, y Rincón (Granada) y Búa (Málaga) por desconsideración mutua.

Tercera amonestación con advertencia de suspensión, y multa a Jaén (Granada), Bustillo (Málaga), Jacquet (Oviedo) y Babiloni (Castellón), por juego peligroso, y Ramos Vargas (Málaga) por desconsideración con un contrario.

CLUBS. — Multa a los clubs Oviedo y Burgos, por lanzarse almohadillas al terreno de juego.

SEGUNDA DIVISION. — Jugadores: Suspensión por cinco partidos, Vidal Planella (San Andrés) por agresión repetida a un contrario, y por un partido, Batalla (Tarragona) y Rodríguez Santos (Mallorca) por reincidir en falta estando advertidos.

PRIMERA AMONESTACION Y MULTA. — Ramos (Cádiz), Rodríguez (Elche) y Martín Clemente (Mallorca), por juego peligroso, y Cruz Ortega (Córdoba) y Herrera Lorenzo (Sabadell) por dirigirse al árbitro sin ser capitanes.

Segunda amonestación y multa a Sánchez Rubio (Osasuna), Medina Molina (Tenerife), Cenitagoyena (Logroñés), González de la Vieja (Rayo), y Bernat (Mestalla) por juego peligroso; Rosa Cabrera (Tenerife) por desatender las instrucciones del árbitro, Pérez García (Valladolid) por pérdida de tiempo, y Sabaté (Mallorca), por dirigirse al árbitro sin ser capitán.

Tercera amonestación, con advertencia de suspensión y multa a Mata García (Osasuna), Medina Molina (Tenerife) y Soriano (Cádiz), por juego peligroso, y Once Alcázar (Murcia) por pérdida de tiempo, por incidentes del público, y al Mallorca, por lanzarse almohadillas.

CLUBS. — Multas al Osasuna.

ENTRENADORES. — Primera amonestación y multa al entrenador del Tenerife, señor Núñez, por acceder al terreno de juego sin autorización arbitral.

OTROS ACUERDOS. — Advertir a los clubs Coruña y Castellón de que si sus jugadores reiteran actitudes de protesta colectiva se suspenderá a su entrenador y capitán en la forma ue determina el vigente Reglamento. — ALFIL.

SELECCION NACIONAL JUVENIL

MADRID, 4.— A propuesta del seleccionador-entrenador nacional, Héctor Rial, la Federación Española de Fútbol designó hoy a los jugadores que compondrán a la selección juvenil nacional que se enfrentará a la de Bélgica, el próximo miércoles, día 11, en el campo de "La Condimina", de Murcia, el partido correspondiente al Torneo Internacional de la U.E.F.A.

Los jugadores seleccionados son éstos:

Porteros: Amador y Cendolla.

Defensas: Nacho, Camacho, Baladejo, Domingo, Astarbe y Pulido.

Medios y centrocampistas: Moret, Ballester, Carlos Marcelino y Vitoria.

Delanteros: José Juan, Bermejo y Grabudua.

Los jugadores citados se concentrarán en Madrid, a lo largo de la mañana del lunes, día 9. Almorzarán en la capital y a las ocho menos veinte saldrán por vía aérea con dirección a Murcia.

El partido está señalado para las seis de la tarde.—ALFIL.

MOSAICO ZARAGOZANO

PESCA

CONCURSOS CLASIFICATORIOS

Se han celebrado los dos concursos clasificatorios para el Campeonato Nacional de Trucha, organizados por la Sociedad Deportiva de Pescadores de Zaragoza, en los que se consiguieron los siguientes resultados:

Día 25 de marzo. Río Cinca (Puente de las Pilas).—1, José Galindo, 4.175 puntos; 2, José Lozano, 1.625; 3, Fernando Rubio, 1.475.

Día 1 de abril. Río Aragón (Puente de la Reina). — 1, Bela Sarosy, 5.900 puntos; 2, Antonio Tenías, 4.160; 3, Ernesto Santolaria, 2.390.

CLASIFICACION FINAL. — 1, Bela Sarosy, 5.900 puntos; 2, José Galindo, 5.425; 3, Antonio Tenías, 5.005; 4, José Lozano, 3.750; 5, Ernesto Santolaria, 3.260; 6, Manuel Alcolea, 2.470, y así hasta 12 clasificados.

Los tres primeros pasan a participar en la siguiente fase provincial a celebrar el próximo día 15, en el río Esca.

HOCKEY EN SALA

PRIMERA CATEGORIA

Todos los resultados de la jornada pasada pueden ser tomados como esperados, porque los pronósticos fueron ratificados por los resultados.

Salvador se volvió a imponer por un abultado resultado. Venció al Zaragoza por 17 a 0. Una vez más Salvador demostró su potencia, es el equipo más posibilitado para alzarse con el campeonato, pues está demostrando numerosas dianas.

Monebro se impuso a S.P.S. por el resultado de 3 a 2, este fue el partido más vistoso aunque ambos equipos no tienen una técnica muy depurada pelearon con muchas ansias, el resultado fue en todo momento incierto aunque al final fue Monebro quien aguantó el ritmo que se impuso desde el primer momento, mientras que S.P.S. quedaba desfondado físicamente.

Boscos venció al Aragón por el resultado de 7 a 4. El partido en líneas generales fue bueno aunque las jugadas vistosas fueron sólo realizada en pocos momentos del partido. El Boscos no ha logrado encontrar su juego más característico, sus jugadores están faltos de forma y en todos los partidos se les ve como inseguros.

JUVENILES

Jornada sin transcendencia, de puro trámite, registrándose estos resultados: Salvador, 12; Aragón, 0. Salesianos B, 10; Montearagón, 5. Salesiano A, 2; Salvador B, 1.—STICK.

TIRO DE PICHON

COPA PRIMAVERA

El próximo domingo, a las once de la mañana, se disputará la Copa Primavera, dotada con 25.000 pesetas en premios, a seis pichones, tres distancias, entrada: 750 pesetas.

DISTRIBUCION DE PREMIOS: 1, 7.000 pesetas y Copa; 2, 5.000 peseta; 3, 4.000 pesetas; 4, 3.000 pesetas; 5, 3.000 pesetas y 6, 3.000 pesetas.

Será puntuable para el premio de la regularidad. El cierre de inscripción, al finalizar la segunda vuelta.

TIRO OLIMPICO

CLUB DE TIRO ZARAGOZA

El pasado día 1 se celebraron los campeonatos de pistola libre y pistola velocidad a siluetas, clasificadores para la asistencia a los Campeonatos Nacionales primera fase, a celebrarse en Alicante, entre el 28 de abril y 1 de mayo. El resutlado de los mismos fue el siguiente:

Pistola libre: 1, Antonio González Chinarro; 2, Miguel Angel Zabalegui; 3, Manuel Miranda; 4, Juan García Vergel; 5, José Antonio Ciria; 6, Javier Arlegui; 7, Mariano Miranda, y 8, Enrique Ariño. Pistola velocidad: 1, José Peirona; 2, José Bañeres; 3, Jesús Ochoa; 4, Emilio Gil, y 5, Jesús Cortés.

El próximo domingo se celebrará una tirada social al plato. La hora de comienzo será a las once de la mañana.

TENIS DE MESA

CAMPEONATO PROVINCIAL DE DOBLES

Se celebrará la prueba de dobles absoluta, es decir, comprendiendo todas las categorías masculinas de la provincia.

El plazo de inscripción será durante los días 6 y 10 de abril, de 20 a 21 horas, en la Federación Provincial (Alfonso I, 16).

MONTAÑISMO

EXCURSION ALTA MONTAÑA

Montañeros de Aragón organiza para el próximo puente de Semana Santa, una salida al Macizo de Monte Perdido.

La salida se realizará el próximo día 19, a las dos de la madrugada, de la Facultad de Medicina. El regreso se efectuará el día 22.

Información e inscripciones en la Secretaría del Club (Calvo Sotelo, 11 bajos).

JUEVES MONTAÑEROS

Hoy jueves, Jesús González Laguens, socio de Montañeros de Aragón, proyectará unas diapositivas de su estupenda colección.

Se invita a dicho acto, que se celebrará en el local social (Calvo Sotelo, 11, bajos), a todos los socios y simpatizantes que lo deseen.

BILLAR

CAMPEONATO DE ARAGON A TRES BANDAS

Siguen con gran animación, en los salones del Centro Mercantil, Industrial y Agrícola, los partidos correspondientes al Campeonato de Aragón a tres bandas, segunda categoría. Los resultados de la segunda jornada han sido los siguientes:

Martín, 40 carambolas, en 84 entradas, 0'476 de promedio y 3 entradas mayor, gana a Alcañiz, 25-84-0'297-3; Lezcano, 40-97-0'412-4 a Gracia, 31-97-0'319-3; Aznar, 40-48-0'833 a Ibarbuen, 20-48-0'416-3 y Cascallar, 40-72-0'555-4 a Moreno, 26-72-0'361-5.

La clasificación, después de la segunda jornada, la sigue encabezando Aznar, con 4 puntos y 0'701 de promedio general, siguen con la misma puntuación, Lezcano y Cascallar; con 2 puntos, Martín y Alcañiz y con 0 puntos, Moreno, Gracia e Ibarbuen.

Tercera jornada

Los resultados de la tercera jornada han sido los siguientes:

Aznar, 40 carambolas en 48 entradas, 0'833 de promedio y 5 de tacada mayor, gana a Moreno, 14-48-0'291-2; Alcañiz, 40-79-0'506-3, a Gracia, 31-79-0'392-4; Lezcano, 40-87-0'469-5, a Martín, 31-87-0'356-3, y Cascallar, 40-106-0'376-5, a Ibarbuen, 36-106-0'333-3.

La clasificación, después de la tercera jornada, sigue encabezándola Aznar, con 6 puntos y 0'740 de promedio general; con la misma puntuación, Lezcano y Cascallar; cuarto, Alcañiz, 4 puntos; quinto, Martín, 2 puntos, y con 0, Moreno, Gracia e Ibarbuen.

IV Campeonato "Padre Valentín Aísa"

Ex Alumnos, de nuevo líder

Los resultados registrados en la duodécima jornada del Campeonato de Fútbol "Padre Valentín Aísa", fueron los siguientes:

SPORTING, 6; ESTUDIANTES, 1. Superioridad del Sporting en el partido de los penaltys, pues se pitaron tres, algo que pocas veces se ve en un campo de fútbol, dado que los árbitros no quieren saber nada dentro de las áreas; en la primera mitad ya se puso de manifiesto la diferencia que había entre los dos equipos, llegando al descanso con clara ventaja del Sporting, la cual aumentaría en la continuación con goles de calidad logrados por Mario (3), dos de penalty; Velillas, tras una gran jugada, marcaría el cuarto gol de su equipo de fuerte tiro de izquierda, y Agustín (2); pudieron ser más los tantos marcados, como por ejemplo, si entra un remate espléndido de Jorge, de cabeza, a centro de Velillas que dio en el poste y otras oportunidades desbaratadas por los defensores o la precipitación en el disparo; y el único tanto del Estudiantes fue conseguido, de penalty, por Jesús. El árbitro, señor Fernández, bien.

C.O.U., 1; ALMOZARA, 1. — Partido muy nivelado con mejor juego del C.O.U. en la primera parte, y ligero dominio de este equipo, llegando al descanso con el resultado de 1-0 marcado por Julio en propia puerta al intentar despejar un centro de Sáenz; para en la continuación buscar el Almozara el empate con más entusiasmo que acierto; empate que lograría hacia la mitad de esta parte con un tiro desde muy lejos de Calvera, que el portero falló estrepitosamente. Con este tropiezo, el Almozara pierde posibilidades de cara al título, ya que tendría que ganar los dos partidos que le quedan y perder el Universitario el domingo. De esta forma quedarían los tres equipos empatados, decidiendo el gol average. El señor Serrano, juez del encuentro, bien.

AMISTAD, 1; EX ALUMNOS, 3.—Sensacional encuentro de los dos equipos, sin duda alguna el mejor que han realizado en la presente temporada, jugando de poder a poder, con fuerza y buen juego, entregados por completo a la lucha por el triunfo, brindaron un extraordinario partido; se adelantó en el marcador el Amistad por medio de José Luis, logrando el gol de cabeza anticipándose a la salida del portero Marcón, terminando la primera parte con el 1 a 0 favorable al Amistad.

En la reanudación, Ex Alumnos acosando constantemente la meta contraria buscaba el gol con ahínco, salvando en última instancia el portero dos o tres goles cantados; a este acoso, el Amistad respondió con contraataques muy peligrosos, estando en varias ocasiones a punto de aumentar la ventaja; faltaban ocho minutos y parecía que la sorpresa iba a saltar perdiendo el Ex Alumnos, cuando Ferrer, de un gran disparo a la media vuelta, lograba el tanto del empate y esto desmoralizó un poco al Amistad; minutos más tarde, José Antonio, el mejor jugador sobre el campo, marcaba el 2 a 1 de espléndido tiro desde fuera del área, gol que fue acogido con gran júbilo por parte de sus compañeros, y a punto de finalizar el partido nuevo gol de fuerte tiro cruzado de Soler, terminando el encuentro con el inesperado 3 a 1. El árbitro señor Serrano, en líneas generales, bien, quizá demasiado meticuloso.

Descansó el Universitario.

Después de la duodécima jornada, la clasificación es la siguiente:

	J.	G.	E.	P.	F.	C.	P.
Ex Alumnos	10	7	2	1	24	5	16
Universitario	10	8	0	2	25	13	16
Almozara	10	6	2	2	28	13	14
Sporting	10	2	4	4	15	18	8
C. O. U.	10	2	3	5	13	28	7
Estudiantes	11	2	2	7	22	35	6
Amistad	11	2	1	8	22	36	5

Dará la vuelta al Mundo a caballo

WYCOMBE (Inglaterra), 4. — Jack Bailey dará la vuelta al mundo en cuanto tenga terminados los preparativos del viaje. El vehículo que usará es singular: el caballo galés, de siete años, «Jason».

Jack y «Jason» son los actuales poseedores del record británico de distancia a caballo, ya que el pasado septiembre terminaron un viaje de 900 millas (1.350 kilómetros).

Según ha declarado Jack, la mayor dificultad de su vuelta al mundo es evitar las temperaturas extremas, por lo que está dedicado a profundos estudios meteorológicos para determinar la ruta.

Piensa mantener una marcha de 760 kilómetros al mes y confía, ciegamente, en su resistencia y en la del caballo. — ALFIL.

Acuerdos del Comité de Competición

Doce encuentros a Salvatierra Pérez

Jugador del Pradilla, que agredió al árbitro

Acuerdos del Comité de Competición en su reunión última:

Por haber acumulado cuatro amonestaciones, se inhabilita durante un partido a los jugadores: José L. González Rodríguez (Valdefierro); Jesús Moliner Pina (Alfajarín); Miguel A. Quintín Hurtado Quinto); José María San José Villagrasa (Optica Jena), y José San Juan Carillas (Casablanca).

CALATAYUD - CALATORAO: Sanción de cuatro partidos a Rubén Crespo Lorente del Calatorao, por intentar agredir al árbitro.

BOSCOS - TORRES: Suspensión de siete partidos a Guillermo Legaz Ferrer, del Boscos, por insultar, agarrar e intentar agredir al árbitro. El Club Boscos deberá abonar el importe de los desperfectos causados por el citado jugador en el uniforme del árbitro.

Se inhabilita durante cuatro partidos a José María Trébol Bartos, del Torres, por amenazar al árbitro.

ALCAÑIZ - AT. HUESCA: Sanción de tres partidos a Tomás Aznar Jiménez, del At. Huesca, por insultar al árbitro.

ALFAJARIN - ROBRES: Se impone multa al Club Alfajarín por invadir el público el terreno de juego en actitud hostil hacia el árbitro.

Se inhabilita durante un mes al delegado de campo, por insultar al árbitro.

CALAMOCHA-LUCENI: Se impone multa al Club Calamocha, por arrojar el público una piedra contra el árbitro.

NOVALLAS - ALAGON: Sanción de cuatro partidos a José Vela Navarro, del Alagón, por insultar al árbitro, siendo reincidente.

También se inhabilita durante cuatro partidos a los jugadores, Amable Blanco Aira, del Alagón y Santiago Campos Asensio, del Novallas, por agresión mutua.

Se abre información sobre el escrito presentado por el Club Alagón.

PRADILLA-BREA: Sanción de doce partidos a José F. Salvatierra Pérez, del Pradilla, por agredir al árbitro.

LUNA-MALON: Suspensión de diez partidos a José M. Torrero Belloso, del Malón, por agredir al árbitro. Sanción de tres partidos a Manuel Ramírez Sánchez, del mismo equipo, por insultar al árbitro. Se abre información sobre incidentes ocurridos.

DAROCA-QUINTO: Sanción de tres partidos a Luis Aparicio Ruiz, del Daroca, por insultar al árbitro.

HERRERA-LA MUELA: Se inhabilita durante tres partidos al jugador de La Muela Angel Gracia Lahoz, por público menosprecio al árbitro, siendo reincidente.

PEÑAFLOR - CARIÑENA: Sanción de cuatro partidos a Jesús M. Jiménez Benavente del Peñaflor, por agredir a un contrario.

AT. SPAR-AT. BOZADA: Sanción de cuatro partidos a Domingo Crespo Angoy del Spar, por intentar agredir al árbitro.

ALMUDENA-TERMINILLO: Suspensión durante tres partidos al jugador del Terminillo Alfredo Velilla San Ambrosio, por insultar al árbitro.

MONTAÑANA- SALVADOR del 25-3-73: Se ha comprobado que durante los 61 minutos disputados el árbitro sufrió una indisposición, cuyos síntomas ya sentía al iniciar el juego y que se le fue agravando durante su transcurso, sin poderse precisar en qué momento dejó el colegiado de actuar de una forma normal.

Por otro lado, ha quedado constancia de que el desarrollo del juego también fue anormal, con decisiones arbitrales erróneas acatadas por ambos clubs con ejemplar deportividad, pero tan notorias y decisivas que aconsejan invalidar los 61 minutos jugados.

En su consecuencia, se considera el partido suspendido, debiendo jugarse por entero en la fecha que oportunamente se designará.

AMONESTACIONES A JUGADORES: Por diferentes causas, se hace objeto de amonestación federativa a los siguientes: Moisés Laborda Casajús (Tauste); José González Hernández (Utebo); Fernando Pardo García (Sariñena); Rafael Urroz Larrea y Fernando Javier Barrachina Martín (Torres); Antonio Coronas Orus (Boscos); Mariano L. Sánchez Lizano e Hilario Lacambra Ascaso (Tardienta); Fernando Javier Sanz Melero y Jesús Magallón Morés (El Gancho); José Ramón Gabasa (Fuentes); Ciriaco Soler Sánchez (Calamocha); José L. Vázquez Baigorri y José M. Chueca Echáuz (Novallas); Manuel Blasco Arduña (Pradilla); José A. Pérez Guillén (Herrera); J. M. Macía García (Remolinos); Antonio Tena Fauro (Boscos B); Alfredo Aladrén Gracia (Rayo Cascajo); José Nicoláu Lamana (San Antonio); Alfredo Van Grieken Palacio (Gran Vía); Luis Lample Lacasa (La Salle); José A. Rubio Gargallo (Ciclón); Ignacio Bruna González (Spar); Luis Marco Latorre (Oliver B); Juan López Tapia (Salvador); Fernando Sebastián Auría (Arenas B) y Antonio Jordán Pemán (Torrero).

SEGUNDA AMONESTACION: Adolfo Fondón Gonzalvo (Calatorao); Fernando Pallarés Nebra (Casetas); Segundo Navas de Pinto (At. Huesca); Teófilo Blasco Valero (Teruel); Javier Riverola Ramírez (Almudévar); Miguel Murillo Hernando y Pedro Murillo Murillo (Perdiguera); Jesús Violeta Lajusticia (Rompeolas); Pedro Bados Acebes (Sánders); Atanasio Fernández Díez (Cariñena); Daniel Bellido Gomera (Cariñena); Carlos Fraguas Moreno (Santo Domingo); Miguel Baselga Baselga (Ebro); Carlos Lorente Bandrés (Salvador), y José L. Lahuerta Miñez (Estreqas Verdes).

TERCERA AMONESTACION CON APERCIBIMIENTO DE SUSPENSION A: Emiliano Mateo Francés (Cariñena); Zacarías Ortega Millán (Colón); Mario Campos Guerra (Santo Domingo); Manuel Laviña Langa (Cuber); Arsenio Encinas Fernández (Optica Jena), y Carlos Mozota Vera (Santo Domingo).

Se reciben esquelas hasta las dos de la madrugada

LOS DEPORTES

1 3 Desastre de la Real Sociedad ante el Orense

SAN SEBASTIAN, 4. — El partido de Copa jugado esta tarde en «Atocha» entre los equipos de la Real Sociedad y el Orense, finalizó con el inesperado triunfo del conjunto orensano por tres goles a uno.

ORENSE: Santamaría (3); José Luis (3), Mantecón (3), Fuertes (3); Tomé (3), Birichinaga (2); V. Pérez (2), Ceijas (3), Crúe (3), Montenegro (3) y García (2).

REAL SOCIEDAD: Esnaola (2); Gorriti (0), Martínez (0), Murillo (0); Gaztelu (0), Cortabarría (1); Araquistain (0), Arzac (0), Murguzábal (0), Urtiaga (0) y Boronat (1).

SUSTITUCIONES: En el Orense, a los ochenta minutos de juego, Huerta salió en lugar de V. Pérez; en la Real Sociedad, al iniciarse el segundo tiempo, quedó en la caseta Urtiaga, que fue reemplazado por Corcuera (0); en el minuto treinta y dos de este tiempo, se retiró Cortabarría, saliendo Urtiaga (1).

ARBITRO: Dirigió el encuentro el colegiado señor Soto Montesinos, con una actuación sobresaliente.

GOLES: 0-1, diecisiete minutos. — Ataque del Orense con centro de V. Pérez, despeja la defensa donostiarra en corto, recoge fuera del área Tomé, que tira con fuerza y el balón es desviado por Ceijas dentro del área pequeña, fuera del alcance de Esnaola.

0-2, cincuenta y tres minutos. — Martínez pierde el balón casi en el centro del campo, lo recoge Ceijas, quien, perseguido por Cortabarría, se presenta ante Esnaola, al que bate de tiro por bajo.

0-3, sesenta y seis minutos. — Nuevo contraataque del Orense Ceijas, al llegar al área se detiene, cede retrasado a V. Pérez, que llega lanzado y remata sobre la marcha al fondo de la red.

1-3, setenta y seis minutos. — En pleno acoso de la Real Sociedad, se produce una «melée» sobre el área orensana, el balón pega en el brazo de un defensa. Penalty que lanza Corcuera, marcando el tanto donostiarra, aunque faltó muy poco para que Santamaría neutralizase el disparo.

INCIDENCIAS: Casi lleno total en «Atocha», en tarde de buen tiempo, y terreno de juego en magníficas condiciones. El partido fue jugado con una gran deportividad, con miles de aficionados gallegos en las graderías, portando pancartas de aliento al conjunto orensano.

JUICIO CRITICO: La Real Sociedad, que por lo visto menospreció al adversario de salida por aquello de ser un equipo de Tercera División, dominó con gran intensidad en los primeros minutos, mientras que el Orense se replegaba para lanzarse en rápidos contraataques sobre el área donostiarra. A raíz del primer gol del Orense, la Real Sociedad desapareció por completo del terreno de juego. Ha jugado el peor encuentro que recuerdan los aficionados desde hace muchísimos años. Por el contrario, el Orense, crecido con su ventaja en el marcador, se lanzaba una y otra vez al contraataque.

En la segunda parte se confiaba en la reacción de la Real Sociedad, pero fueron los orensanos los que, jugando de forma sensacional, con contraataques magníficamente ligados, se anotaban dos nuevos tantos.

Nada que oponer a la victoria del Orense, que incluso pudo ser más abultada.—PYRESA.

Falleció Meyer, el más antiguo campeón olímpico

GINEBRA, 4. — A la edad de noventa y cinco años, ha fallecido en esta capital Marcel Meyer de Stadelhifen, el más antiguo campeón olímpico. Meyer, de nacionalidad Suiza, obtuvo la medalla de oro de tiro con carabina en los Juegos Olímpicos de Atenas de 1906.

Por otra parte, presidió el Comité Olímpico de Suiza de 1915 a 1921 y la Unión Ciclista Suiza de 1906 a 1909.—ALFIL.

I Campeonato de Aragón Universitario de Tenis

Margarita Colomer y José María Mateo, vencedores

Finalizaron los I Campeonatos Universitarios de Aragón, que han venido disputándose durante el mes de marzo en las instalaciones del Club de Tiro de Pichón, en las modalidades de individuales masculinos y femeninos.

En la prueba de individual, damas, se registró una participación de dieciséis jugadores, procedentes de los distintos clubs de nuestra Universidad. Hay que destacar la gran inscripción de Ciencias Empresariales, que aportó seis jugadores (Cira, Blanco, Lahoz, Hernández, Frutos y Apilluelos) y Filosofía, con tres (Borrás, Martínez y Galve).

En semifinales, Toña Borrás, que anteriormente había vencido a la segunda cabeza de serie, Belén Galve, derrotó a su compañera de club, Monse Martínez, por 6-2 y 6-2. Por su parte, Margarita Colomer derrotaba, en un entretenido partido, a Teresa Barril, de Derecho, por 6-3 y 6-4.

En la final, Margarita Colomer se proclamó campeona al vencer a Toña Borrás por 6-1 y 6-4. El segundo «set» fue muy reñido teniendo que remontar Margarita un 3-1 adverso, para después de igualar a 4, ganar el «set» y el partido.

En individual, caballeros, se registró una inscripción de más del centenar de jugadores. Por ese motivo se celebró primero una fase previa por clubs, cuyos vencedores fueron los siguientes:

Facultad de Medicina. — Final: Frank Lavernia a Luis Guadalfajara por 6-1 y 6-3.

Facultad de Ciencias. — Final: Pedro Manuel Aguado a José Luis Jiménez por 6-3 y 6-1.

Facultad de Derecho. — Finalista: Fernando Saldaña e Ignacio Sáez de Buruaga.

E. Ingenieros Técnico I. — Final: Jesús Lafuente a Francisco J. Bueno por 6-0 y 6-1.

E. U. Ciencias Empresariales. — Final: José María Mateo a Jesús Ramón Sánchez por 6-3 y 8-6.

C.R.E.E.R. — Finalistas: Antonio Saún y José Bandrés.

Colegio M. Carmelitas — Final: Carlos Jiménez a Octavio Orte por 6-3 y 6-2

Colegio M. La Salle. — Final: Joaquín Brufau a Jesús Torres por 6-4 y 6-2.

Colegio M. Pignatelli. — Final: Ramón Torrente a Miguel Angel Blasco por 6-4, 3-6 y 6-3.

Colegio M. Cerbuna. — Final: José Matute a Miguel Blasco por 8-6 y 6-3.

El cuadro se confeccionó integrando en él a los campeones, finalistas y semifinalistas de los clubs citados, alcanzando una inscripción de cuarenta jugadores. Cabezas de serie fueron los siguientes: F. Lavernia, J. Brufau, J. R. Sánchez, F. Saldaña, P. M. Aguado, L. Guadalfajara, J. M. Geli y J. M. Mateo.

Los partidos se han celebrado con la máxima deportividad y los resutlados de los cuartos de final fueron: Lavernia vence a Sáez de B. por 6-1 y 6-1; Saldaña a Sánchez por 6-1, 4-6 y 6-3; Geli a Guadalfajara por 8-6 y 6-3, y Mateo a Gimeno por 6-3 y 6-3.

En semifinales, Frank Lavernia gana a Fernando Saldaña por W. O., y José María Mateo a José Miguel Geli por 6-3 y 6-4.

En el partido final José María Mateo, de Ciencias Empresariales, se proclamaría vencedor al derrotar, en un emocionante partido, a Frank Lavernia, de Medicina, en cinco «sets».

Frank salió a la pista arrollador, y fruto de ello son los dos «sets» que se anota a su favor, por 6-2 y 6-1. Mateo lucha todos los puntos y consigue equilibrar el «match», ganando las dos mangas siguientes por 6-1 y 6-2. En el «set» definitivo, Mateo consigue anotarse los dos primeros «games», y manteniendo esta ventaja durante todo el «set» logra adjudicárselo por 6-4.

Así, pues, el equipo que saldrá hoy para Valencia, y que representará a nuestra Universidad en los Campeonatos de España Universitarios de Tenis, que se disputarán los días 5, 6 y 7 en el Club Español de Tenis, de Valencia, es el siguiente:

En individuales: Margarita Colomer, de Ciencias, y José María Mateo, de Ciencias Empresariales.

En dobles: Frank Lavernia, de Medicina, y Fernando Saldaña, de Derecho.

Jugador suplente: José Miguel Geli, de Medicina, al perder con Saldaña por 3-6, 7-5 y 4-6.

VUELTA CICLISTA A ARAGON 1973

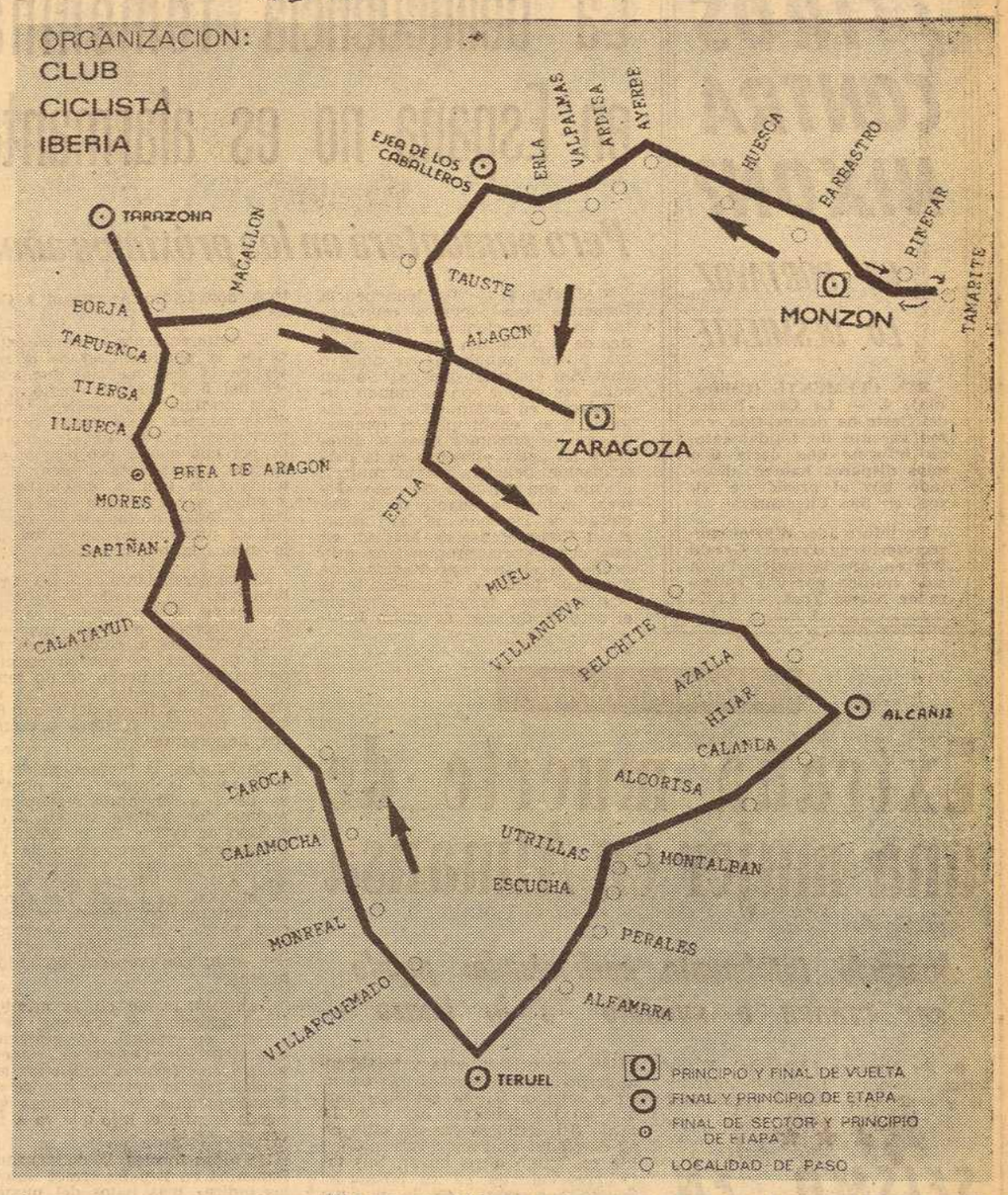

La Vuelta Ciclista a Aragón —cuyo itinerario se refleja en el grabado— en la fase decisiva de captación de firmas comerciales, está anotándose puntos de gran valor.

La organización ha adjudicado el premio por etapas a Basculantes Pepín.

Como es ya habitual en todas grandes pruebas de profesionales —y como la nuestra, no va a ser menos— también existirá prólogo. Monzón, la industriosa ciudad oscense, que crece día a día en afición, será este año prólogo y salida de la ronda aragonesa.

El prólogo tendrá lugar el día 15 de mayo en un circuito urbano. De allí saldrá el corredor que luzca el "maillot" amarillo a la salida de Monzón, ciudad que ha comenzado los extraordinarios preparativos para dar una presentación a la altura que merece nuestra ronda, dirigidos por las hábiles manos del Ayuntamiento y delegadas en las de una persona de gran solvencia y entusiasta afición, el señor Tosan, delegado de Deportes, el cual quiere llevar a la práctica la estupenda idea que está comenzando en Zaragoza: la formación de una escuela de ciclismo, donde acudirán los alumnos desde la edad escolar para formarse físicamente y tener una nutrida cantera que pueda, el día de mañana, engrosar las filas de los equipos nacionales de profesionales, y emular las hazañas de los grandes ciclistas españoles, muchos de los cuales participarán en X Vuelta Ciclista a Aragón.

Ya se llevan adelantadas gestiones y el Club Ciclista Iberia está haciendo lo posible por conseguir que Televisión esté presente en la ronda aragonesa. Siendo el ciclismo un espectáculo que recorre kilómetros y kilómetros, sería una oportunidad estupenda para que toda España pudiera contemplar todos los rincones de Aragón. Ultimamente son bastantes las Vueltas que se transmiten y muchas de menor importancia que la nuestra. Por esa razón, el Club Ciclista Iberia tiene grandes esperanzas de conseguir ese objetivo.

El Gran Premio de la Vuelta es patrocinación de "La Zaragozana", y el cronometraje oficial, de reloj "Edox".

EN LA PUEBLA DE HIJAR

Primer trofeo comarcal de pedestrismo "Pedro Sierra"

LA PUEBLA DE HIJAR. (De nuestro corresponsal, VICENTE MESEGUER.) — Conforme se había anunciado, en la mañana del pasado domingo se celebró el homenaje al que fue campeón de España de marathón los tres años que participó, y plusmarquista durante mucho tiempo, internacional en campo a través. Fue un éxito rotundo, tanto en participación en las cinco pruebas realizadas, como de público de los pueblos comarcanos, e incluso de Zaragoza, que con su presencia se adhirieron al homenaje que se rendía a Pedro Sierra.

Los participantes en las cinco pruebas fueron los siguientes:

700 metros, benjamines: Azaila, 6; Escatrón, 2; La Puebla, 13; Samper, 6; Zaragoza, 1; Total, 28.

1.300 metros, alevines: Azaila, 3; Escatrón, 2; Híjar, 2; La Puebla, 11; Samper, 3; Zaragoza, 1. Total, 22.

400 metros, infantiles: Escatrón, 1; La Puebla, 6; Samper, 3. Total, 10.

400 metros, prejuveniles femeninas: Escatrón, 1; Híjar, 1; La Puebla, 7; Samper, 6; Jatiel, 1. Total, 16.

2.200 metros, infantiles: Escatrón, 1;La Puebla, 5. Total, 6.

La prueba juvenil femenina de 700 metros anunciada, fue suspendida por falta de participantes, y en su lugar se celebró una infantil de 400 metros, velocidad, para chicos.

Los triunfadores en las distintas pruebas fueron los siguientes:

BENJAMINES: Medalla de oro, José C. Espés Peralta, de Samper de Calanda; medalla de plata, José A. Solsona Artal, de Azaila, y medalla de bronce, Alfonso Tesán Calvo, de Azaila.

INFANTILES, velocidad 400 metros: Medalla de oro, José A. Aguerri Casas, de Escatrón; medalla de plata, José M. Calvo Génova, de La Puebla de Híjar, y medalla de bronce, Cristóbal Estrada Esteban, también de La Puebla.

ALEVINES: Medalla de oro, Severiano Gómez Jordán, de Escatrón; medalla de plata, Marcelino Fuertes Fortea, de Zaragoza, y medalla de bronce, José M. Suñer Amigó, de La Puebla, y José A. Adrio Martín, de Escatrón. (El Jurado otorgó medalla de bronce a ambos, por llegar juntos a la meta.)

JUVENILES FEMENINAS: Medalla de oro, María Ascensión Pellicena Tort, de La Puebla; medalla de plata, Adoración Asión Gracia, de Samper, y medalla de bronce, Pilarín Asión Esteban, de La Puebla.

INFANTILES, 2.200 metros: Medalla de oro, Cristóbal Estrada Esteban, de La Puebla; medalla de plata, Juan A. Laguna Suñer, de La Puebla, y medalla de bronce, Pedro J. Molina Izquierdo, de La Puebla.

Al final de las pruebas, el homenajeado, Pedro Sierra, impuso las medallas a los vencedores, en el balcón principal del Ayuntamiento, felicitándoles y deseándoles muchos éxitos y que continúen practicando este deporte.

Por último fue entregada al equipo vencedor de La Puebla, que conquistó dos medallas de oro, dos de plata y cuatro de bronce por el delegado de la Caja de Ahorros, don Roque Gálvez, la copa donada por dicha entidad, en medio de una atronadora ovación de los asistentes, que llenaban completamente la plaza de España.

Escatrón conquistó dos medallas de oro y una de bronce; Samper, una de oro y una de plata; Azaila, una de plata y una de bronce, y Zaragoza, una de plata.

La organización, cronometraje y Jurado estuvieron a cargo del homenajeado, Pedro Lasierra, el señor cura párroco, don Ismael Abizanda, y los señores maestros don José Bello, don Juan Faure y don Francisco Alcaine, presididos por el señor alcalde, don Vicente Plano.

BANCO DE MADRID

SOBRE EL SATISFACTORIO DESARROLLO DEL BANCO DURANTE EL EJERCICIO 1972, INFORMO EL CONSEJO DE ADMINISTRACION ANTE LA JUNTA GENERAL DE ACCIONISTAS

Con asistencia de numerosos accionistas, que ostentaban la representación del 93'60 por ciento del capital social, se celebró el pasado día 30 de marzo la Junta general de accionistas del BANCO DE MADRID, bajo la presidencia de don Jaime Castell Lastortras, quien después de saludar cordialmente a los asistentes, cuyo número aumenta de año en año, comentó las brillantes cifras que figuran en la Memoria, previamente leída por el secretario, e informó a los señores accionistas sobre el espectacular crecimiento que durante el ejercicio de 1972 ha conseguido el Banco Catalán de Desarrollo, banco industrial que, como es sabido, fue promocionado por el Banco de Madrid y en el que éste posee una importante participación.

A continuación comentó algunos de los aspectos más destacados del año 1972, dentro de los que señaló la disminución de la liquidez bancaria, que se ha situado en unos índices más lógicos de los que presetaba en 1971, con la consiguiente repercusión en un mayor crecimiento de la inversión, que a su vez produjo un incremento del producto nacional bruto superior al previsto en el Plan de Desarrollo, y que paulatinamente va acercándose al de los demás países europeos.

Seguidamente se refirió a la actual situación de la reserva de divisas de nuestro país, que —dijo— ha experimentado un importantísimo aumento sobre el ejercicio anterior, gracias al incremento de los ingresos por turismo, y también el incremento de nuestras exportaciones, de tal forma que la cobertura de nuestra balanza comercial se va aproximando a la de los países de la O. C. D. E.

En cuanto al turismo, demostró, con elocuentes cifras y porcentajes, que nuestro país es una gran potencia en este renglón de producción de divisas, y que el futuro que se augura para el mismo es sumamente prometedor.

Por último se refirió a las recientes disposiciones de nuestro Gobierno en materia de inversiones españolas en el extranjero, con lo que —manifestó el señor Castell— nuestras primeras autoridades vienen a reconocer la capacidad del sufrido empresario español, que ha sabido luchar, durante muchos años, preparándose para esta apertura al exterior, en la que, gracias a las importantes reservas de divisas de nuestro país, se le ofrecen ahora unas posibilidades de competencia con el empresario extranjero, que no podíamos soñar en épocas no muy lejanas. Manifestó a continuación, a este respecto, que el Banco de Madrid apoyará con todo entusiasmo esta inteligente y precursora política, por estar convencido de que internacionalizando nuestras empresas, internacionalizamos también nuestra moneda y contribuímos a fortalecer nuestra Patria.

Incremento de las principales partidas del balance en el año 1972

(En millones de pesetas)

	1972	1971	Incremento Importe	Incremento %
Capital	759	405	354	87'40
Reservas	180	147	33	22'44
Clientes	15.011	11.112	3.899	35'09
Fondos públicos	3.417	2.396	1.021	42'61
Cartera de Efectos	8.769	7.000	1.769	25'27
Créditos	1.982	1.361	621	45'62
Depósito de valores	7.666	5.689	1.977	25'78

EL RAPIDO CRECIMIENTO DEL PASIVO OBLIGA A NUEVAS AMPLIACIONES DEL CAPITAL SOCIAL

Entre los acuerdos adoptados por la Junta general de accionistas figura el de autorización al Consejo de Administración para que proceda a la ampliación del capital social, en uno o varios actos, hasta que éste alcance la cifra de 1.139.000.000 de pesetas.

Las nuevas acciones se emitirán al cambio de 150 % de su valor nominal, destinándose a incrementar las reservas voluntarias la totalidad de la prima de emisión.

Asimismo recayó acuerdo unánime sobre la aprobación de la Memoria, Balance, Cuenta de Resultados y distribución de beneficios del año 1972, así como de la gestión del Consejo de Administración en el citado ejercicio.

Referente a la renovación del Consejo, la asamblea ratificó el nombramiento a favor de don Francisco Salsas Sapera y reelegió como consejeros a los señores don Jaime Castell Lastortras, excelentísimo señor don Eustasio Villanueva Vadillo, don Juan Rosell Codinachs, excelentísimo señor don José Parra Lázaro, excelentísimo señor don Juan Antonio Samaranch Torelló, don Ramón Capdevila Zavala, don Juan Pujol Isern, doctor Herbert Batliner y don Raoul Oberson.

Resultados del Ejercicio 1972 y su distribución

Beneficio generado		561.626.553'27
GASTOS GENERALES:		
Personal	223.465.469'60	
Seguridad Social	30.823.473'—	
Otros conceptos	156.111.085'10	410.400.027'70
Beneficio neto		151.226.525'57
Remanente del ejercicio anterior		36.818'12
Repartible		151.263.343'69
Amortizaciones	38.979.940'—	
Asignación estatutaria	7.976.495'85	
Impuestos	32.481.627'—	
Reservas	32.200.000'—	
Dividendos	39.587.085'—	151.225.147'85
REMANENTE PARA EL PROXIMO EJERCICIO		38.195'84

SUCURSALES DE PROXIMA INAUGURACION

CORDOBA - VALLADOLID - VITORIA
MANISES - MONTCADA - REIXAC

SUCEDIÓ

¿TIROS CONTRA NIXON?

UN PORTAVOZ LO DESMIENTE

SAN CLEMENTE (California), 4. — La Casa Blanca del Oeste ha desmentido, como carente de fundamento, un informe que decía que unos disparos habían alcanzado hoy al presidente Nixon, en San Clemente.

Un informador dijo al subsecretario de Prensa, Gerald Warren, que la noticia había sido emitida por una emisora de Nueva York. — EFE.

La delincuencia femenina en España no es alarmante

Pero aumentará en los próximos años

MADRID, 4. — "La delincuencia femenina, que viene a representar un 5 por ciento de las condenas de la población penal, no plantea ningún problema en nuestro país. Sin embargo, por su relación cada vez mayor con el mundo circundante, su alejamiento de la familia y su emancipación temprana, en los próximos años se apreciará un ligero aumento en la participación delictiva de la mujer", afirmó don Alfonso Serrano Gómez, profesor ayudante de la Facultad de Derecho de la Universidad Complutense de Madrid, en una conferencia pronunciada esta noche en el Instituto Nacional de Estudios Jurídicos, sobre el tema "Criminología femenina". Presidió el acto el director de dicho Instituto, don Isidro Arcenegui y Carmona.

El conferenciante comenzó explicando la participación de la mujer en la delincuencia, que suele ser del 5 al 20 por ciento. Esta baja criminalidad obedece, entre otras razones, a su menor participación en la vida social —teniendo por ello menor provocación del mundo circundante—, estar más unida a la familia, emancipación a edad más avanzada que el varón y tener normalmente resueltos los problemas económicos, por lo menos la mujer casada.

El conferenciante afirmó también que, aun cuando la mujer se integre en la vida social en la misma proporción que los hombres, nunca llegará a cometer los delitos de éstos, ya que su posición de madre y el hecho de no tener vicios tan acusados como los varones son —a juicio del señor Serrano Gómez— factores preventivos importantes.

En España, la proporción de delitos entre la mujer y el hombre es de 1 a 20, aproximadamente, aunque los índices varían según el tipo de delito. En el homicidio se respeta esa proporción de 1 a 20; en el asesinato y parricidio es de 1 a 4; en lesiones, de 1 a 5, y en el robo, de 1 a 60. Las épocas de menstruación, periodo de gestación, parto y climaterio —agregó— pueden crear problemas propios del sexo, con repercusión criminógena.

También incide en la criminalidad femenina el problema de la soltera en periodo de gestación, que tiene el riesgo de cometer aborto, suicidarse o incluso ser asesinada por su amante que de esa forma elimina los problemas que pueda crearle el hijo que va a nacer.

De todas formas, la delincuencia femenina en España ofrece uno de los índices más bajos del mundo, aunque puede esperarse un ligero incremento de la misma por las razones anteriormente apuntadas. PYRESA.

SECUESTRAN A UN DECANO EN VENEZUELA

CARACAS, 4. — Un grupo de estudiantes ocupó anoche las dependencias de la Facultad de Medicina de la Universidad de los Andes y secuestró al decano de la misma, Néstor López Rodríguez. Portavoces estudiantiles dijeron que las medidas de fuerza adoptadas por las autoridades académicas son negarse a dialogar con ellos sobre aspectos relacionados con el estado del local y los cambios de profesores que proponen los alumnos. — EFE.

SUCEDIO EN ESPAÑA

Extraña muerte de una mujer en Almansa

Apareció totalmente carbonizada: puede ser crimen o suicidio "a lo bonzo"

● En Almansa (Albacete), Francisca Almendros Teruel, de cuarenta y siete años, casada y con tres hijos, apareció muerta y totalmente carbonizada a escasos metros de su domicilio. Se ha sabido ahora que en las primeras horas de la tarde del domingo pasado salió de su domicilio y al anochecer no había regresado a su hogar. Sus familiares salieron en su búsqueda, siendo encontrada en la mañana del lunes, muerta y carbonizada, en una ramba existente en las afueras de la ciudad. Dadas las extrañas circunstancias de su muerte, todo hace indicar que murió antes de ser quemada, por lo que el Juzgado lleva a cabo investigaciones para tratar de esclarecer esta interrogante que flota en los medios judiciales de crimen o suicidio.

● Ha sido atracada la sucursal de la Caja de Ahorros y Monte de Piedad de León en Armunia, sita en el cruce de la carretera de circunvalación con la de Zamora. Los atracadores se apropiaron de 650.000 peseta, huyendo después.

● Al salirse de la calzada y chocar contra un transformador el autobús en que viajaban, resultaron veintiuna persona heridas, de las que, afortunadamente, tan sólo seis padecen lesiones de consideración. El accidente se produjo a la altura de la curva de Las Roteras, en la carretera Vigo-Bayona.

● En un pueblo navarro ha sido detenido un individuo que, procedente de Barcelona, se dedicaba a vender cigarrillos de marihuana a 100 y 150 pesetas cada uno. Se sabe que, hace poco tiempo, otro individuo introdujo drogas en la región, y también se sigue la pista de otros dos, de los cuales se sospecha que pueden ser delincuentes habituales en este tipo de delitos.

● Un espectacular incendio se declaró en un garaje de Tarragona. El fuego, que al parecer se inició por un cortocircuito, afectó a varios vehículos. Dos de ellos quedaron totalmente destruídos y otros más sufrieron desperfectos de consideración.—PYRESA y CIFRA.

★ ★ ★

SEISMO, EN SUDAMERICA

VALPARAISO, 4. — Un seísmo de intensidad de cinco grados afectó a una extensa zona de la región central de Chile a las 5,40 (hora española) de hoy y produjo gran alarma en la población.

El fenómeno telúrico fue sentido también en la capital chilena, aunque con menos inutensidad. — EFE.

EL TEMBLOR, EN ARGENTINA

SAN JUAN (Argentina), 4. — Un movimiento sísmico de grado tres y medio de la escala de Mercalli, que no provocó daños ni víctimas, se registró esta madrugada en la zona de «Pie de Palo», a 110 kilómetros al este de esta capital. El movimiento pasó inadvertido para la mayoría de la población. — EFE

★ ★ ★

VEHICULOS SUSTRAIDOS Y RECUPERADOS

La Brigada de Investigación Criminal nos comunica que han sido sustraído el siguiente vehículo: "Mobylette", motor: 66071, rojo, y recuperados los siguientes: "Seat 1400-C", Z-98518; "Barreiris Saeta 65", Z-48664.

COMENZO A DISPARAR EN LA AUDIENCIA

Defendía a dos hombres acusados de llevar armas

DETROIT, 4. — Un abogado defensor, Gerald Dent, sacó ayer una pistola en plena sala de audiencias de un Juzgado local e intercambió varios disparos con un agente de Policía. El juez dijo que Dent, o sufrió un ataque de enajenación mental, o perdió el control, añadiendo que Dent, primeramente, puso el cañón del arma sobre su propia cabeza y después la volvió contra el juez, comenzando a disparar, pero el magistrado no fue alcanzado. El abogado defendía a dos hombres acusados de llevar armas.—EFE.

SUCEDIO EN EL MUNDO

El Mississippi, desbordado

Diecisiete ahogados

● Las últimas lluvias y las fuertes tormentas ha ocasionado la mayor crecida del río Mississippi desde 1844, inundando unas 2'8 millones de hectáreas de terreno y causando la muerte a 17 personas. Las 44 familias que componen la población de Montz tienen que salir del lugar antes del próximo viernes, ya que los ingenieros militares han informado que el dique de contención ya no ofrece garantías de seguridad. Igual orden ha sido dada a unas 500 personas de West Alton, ya que los diques de protección de la ciudad se están desmoronando.

● Una impresionante avalancha de rocas ha borrado del mapa a un caserío andino, en el Norte del Perú, en Cajamarca, sepultando a doce campesinos. Sólo siete personas lograron salvarse al poder subirse a las copas de los árboles. La tragedia se produjo en la madrugada de ayer, martes.

● En Copenhague, un muerto y varias personas más heridas han resultado al hacer explosión la sala de máquinas del transbordador belga "Stroemme Rex", amarrado al muelle del puerto de Skane, en Jutlandia del Norte.

● En Orvieto (Italia), el cadáver del camionero Antonio Filoni, de treinta y un años, ha sido hallado con un disparo de pistola en la cabeza, y de su vehículo faltaba una gran cantidad de carne holandesa que transportaba.

● En Glasgow, los niños Elizabeth Thomson, de cuatro años y su hermano Thomas, de seis meses, han perecido en un incendio registrado en el bloque de viviendas en que habitaban con sus familiares.

● Una mujer y sus cuatro hijos resultaron muertos al hacer explosión una bomba de mano encontrada en un arrozal, cerca de Bangkok.— EFE.

☆ ★ ☆

ANCIANO CORNEADO

GUADALAJARA, 4. — Don Buenaventura Ricote Martín, de setenta y cinco años, vecino de Condemios de Arriba, resultó gravísimamente herido al ser corneado por un toro semental de la vacada de dicho pueblo. Al parecer, jugueteando con la vara, la víctima molestó al toro, que, enfurecido, le atacó y le corneó repetidamente. Asistido en primera instancia por el médico de la localidad, fue trasladado a la Clínica de la Paz, de Madrid.—PYRESA.

★ ★ ★

Campeón de tiro al blanco herido de bala

Le acertó un ladrón al que disparó, sin éxito, seis veces

RIO DE JANEIRO, 4. — Durval Guimaraes, campeón brasileño sudamericano de tiro al blanco con pistola, resultó anoche herido de un tiro, que le produjo graves lesiones, cuando sorprendió a un ladrón dentro de su residencia. Guimaraes disparó un arma contra el ladrón, fallando los seis tiros, mientras que el ladrón acertó uno de cinco disparos. El ladrón, después de herir a Durval, huyó tranquilamente con varios valiosos objetos. — EFE.

PARECE MENTIRA

MARIHUANA A TODO PASTO EN ANN ARBOR

¡Parece mentira, pero es verdad! Tres mil jóvenes se congregaron en la localidad norteamericana de Ann Arbor (Michigan) para celebrar la llegada de la primavera. Y no se dedicaron a leer poesías, ¡no señor! ¡Ni mucho menos! Organizaron un festival «Hash» y se dedicaron a pasar el día escuchando música, bailando y fumando sus pipas y sus cigarrillos de marihuana, convirtiendo el «campus» de la Universidad en lo menos apto para menores que pueda conocerse. Claro que la culpa no es sólo de ellos, sino también de la suavidad y tolerancia de las ordenanzas de Ann Arbor, que castigan con sólo cinco dólares de multa el uso de la marihuana. ¡Así cualquiera se corre una juerga!

Amanecer

Zaragoza, jueves 5 de abril de 1973

MADRID, MADRID, MADRID...

La orquesta de la R.T.V.

• *"Ha logrado un nivel importante", dice Odón Alonso*

Acaso realice giras por Europa y las dos Américas

Odón Alonso

MADRID.—(Especial de "Pyresa", para AMANECER).— El Orfeón Vergarés está considerado como uno de los más destacados y sobresalientes de su especialidad, en el país. Durante el sábado y domingo este Orfeón intervendrá, en el Palacio de Exposiciones y Congresos del Ministerio de Información y Turismo, junto a la Orquesta Sinfónica de la Radio Televisión Española, dentro de la serie normal de conciertos de la misma. Se va a interpretar "El oratorio", de Haendel, para dos coros y orquesta, bajo la dirección de Odón Alonso.

En un descanso de los ensayos de la Orquesta Sinfónica, con el mencionado Orfeón, hemos dialogado, muy rápidamente, con el director, que muy amablemente satisfizo nuestro cuestionario de urgencia.

—El Orfeón Vergarés es uno de los más importantes —dice Odón Alonso— de su especie de cuantos existen en el país. En esta ocasión, como olistas, van a colaborar Isabel Penagos, Norma Lever y el tenor Von Kesteren.

—¿Es la primera vez que el Orfeón Vergarés interviene en un concierto de la Orquesta de la Radio Televisión?

—No; lo ha hecho en varias ocasiones. Concretamente, la primera vez que nuestra orquesta interpretó la Novena Sinfonía de Beethoven y "El Mesías", de Haendel, fue precisamente, con este Orfeón.

—¿Qué características principales encuentra usted en dicho conjunto?

—Bueno, ya le decía a usted antes que lo considero como uno de los que alcanzan mejor sonido. Indudablemente, como coro es de una eficacia y armonía notables. Personalmente, he hecho con ellos diversas otras: "El réquiem", de Verdi y "Carmina Burana". Siempre quedé igualmente satisfecho.

—Hablemos de otra cosa: ¿en qué etapa considera usted que se encuentra, actualmente, la Orquesta de Radio Televisión?

—Hemos trabajado con gran ilusión desde el principio Después de nuestra "tournée" americana, pienso que se ha conseguido un nivel importante. Por otra parte, es para estar muy satisfechos por haber conseguido que el público nos siga. Contamos con un número estimulante de abonados; tanto como para que se considere oportuno establecer un concierto más a la semana, dentro de nuestra programación.

—La Orquesta de Radio Televisión ¿posee, realmente, un nivel internacional?

—Considero que no soy la persona más idónea para responder a esa pregunta, ni a ninguna que se relacione con la actividad y el prestigio de la Orquesta de Radio Televisión; sin embargo, como aficionado pienso que, realmente, estamos capacitados para intervenir con decoro en cualquier país del mundo.

—¿Proyectos?

—La Orquesta de Radio Televisión intervendrá, personalmente, en la Semana de Música Religiosa de Cuenca, Toledo y Santander. Después, en el Festival de Opera de Madrid y luego realizaremos grabaciones para Radio Televisión. Más tarde, a casa, a descansar, que falta nos hace.

—¿No habrá, entonces, nuevas salidas al exterior.

—Tenemos tres proposiciones para actuar, respectivamente, en Europa, América del Norte y América del Sur. Pero todo esto se encuentra en embrión y en etapa de estudio, así es que no puedo contestarle de una manera categórica.

Odón Alonso, amable, simpático y preciso, como conversador, vuelve al ensayo.

JOSE CARLOS DE ANGUITA

☆ ★ ☆

TELEFONO DIRECTO, MADRID-PORTUGAL

MADRID, 4.— "Es para mí una gran satisfacción celebrar esta conversación que supone un paso más en las relaciones entre nuestros dos países, y que nos acerca más aún", ha dicho el ministro de la Gobernación, don Tomás Garicano Goñi, en la conversación telefónica que ha mantenido con el ministro portugués de Obras Públicas y Comunicación, ingeniero Rui Sánchez, al inaugurar oficialmente la comunicación telefónica directa entre los abonados de Madrid y los de la red automática telefónica portuguesa.

A las doce y media de la mañana, el ministro de la Gobernación llegó a la sede de la Compañía Telefónica Nacional de España acompañado del subsecretario de su Departamento, don Antonio Rueda y Sánchez-Malo, y fue recibido por el presidente de la Compañía señor Barrera de Irimo, el delegado del Gobierno en la Telefónica, general De la Puente, y altas jerarquías de la Compañía.

El ministro se dirigió a la planta sexta del edificio en la que está ubicado el servicio de tráfico internacional, donde conversó con las telefonistas que lo atienden y saludó en especial a la señorita que recoge directamente las llamadas que efectúa el señor Garicano Goñi.

A la una en punto de la tarde se establecía por vez primera la comunicación automática entre España y Portugal con la conversación mantenida entre ambos ministros, que fue muy cordial. El señor Garicano Goñi recordó sus vacaciones en Portugal el año pasado y manifestó que entonces se dio cuenta de la importancia y necesidad de este tipo de comunicación entre ambos países.

Posteriormente celebraron conversaciones telefónicas el embajador de Portugal, señor Rocheta que habló con nuestro embajador en el vecino país, señor Navascués y el director general de Correos y Telecomunicación, señor Herrera y el presidente de la Compañía Telefónica, lo hicieron con el correo mayor de Portugal, ingeniero Carlos Riveiro.

La comunicación automática entre las redes de España y Portugal, primera que se lleva a la práctica por razones entrañables y no sólo de facilidades técnicas, representan el comienzo de sucesivas automatizaciones con Europa. Esta mejoría es posible gracias a la central internacional de la calle de Don Ramón de la Cruz, con una capacidad inicial de 2.000 enlaces internacionales y que permite los servicios automáticos a los abonados de la red automática nacional que se inicia hoy en Madrid y que se irá extendiendo gradualmente al resto de las capitales y áreas turísticas importantes hasta alcanzar la totalidad de nuestra red automática.

Respecto a las comunicaciones con Portugal, los abonados de Madrid, para poder comunicarse con los portugueses, habrán de marcar el prefijo 07, a continuación el indicativo nacional de Portugal el 351 seguido del correspondiente provincial y finalmente el número del abonado deseado.

Los indicativos provinciales de las ciudades portuguesas más importantes son los siguientes:

Alcobaca y Nazare (12); Almada, Barreiro, Cascais, Costa de Caparica, Estoril y Lisboa (19); Aveiro (34); Braga y Guimaraes (23); Batalha y Leiria (44); Coimbra (39); Covilha (59); Faro (89); Fátima y Torres Novas (49); Figueira Da Foz (33); Motosinhos y Oporto (29); Mealhada (31); San Juan de Madeira (26); Santarem (43).

VII GALA DEL TURISMO

El ministro de Información y Turismo ha presidido la VII Gala del Turismo, que, promovida por la revista especializada "Spic", se celebró en un céntrico hotel.

Acompañaban al señor Sánchez Bella en la presidencia el almirante Nieto Antúnez, presidente de la Comisión organizadora de la gala; los directores generales de Correos y Telecomunicación y de Empresas y Actividades Turísticas, señores Herrera y Zaragoza, respectivamente, y el director de la revista organizadora, Lorenzo Herranz.

La presente edición de la cena de gala del turismo se presentó bajo el lema "El turismo y el mar", rindiéndose en la convocatoria un homenaje de las empresas del Turismo y del mundo de la Hotelería y Hostelería a las actividades marítimas, tan estrechamente vinculadas con el Turismo.

A los postres pronunció unas palabras, breves, el director de la revista "Spic", quien señaló el significado de la convocatoria y le siguió en el uso de la palabra el almirante Nieto Antúnez, quien en frases sentidas glosó la significación y trascendencia que en la historia española ha representado y representa la Marina y el mar.

Intervino seguidamente el ministro de Información y Turismo quien manifestó la significación que el incremento de nuestra flota mercante reviste para el turismo y la necesidad existente, hoy en camino de superación, de contar con unos medios marinos que evitasen que cayésemos en un colonialismo del transporte por mar. Señaló también el señor Sánchez Bella cómo a través de las comunicaciones marítimas cada año llegan a España millares de turistas.—PYRESA.