Amanecer

DIARIO ARAGONES DEL MOVIMIENTO

Año XXXVII.-N.º 11.422 | Zaragoza, viernes 6 de abril de 1973 | Redacción, Admón. y
Dpto. legal: Z-62-1958 | Director: Francisco Villalgordo Montalbán | Talleres: Porcell, n.º 1
Ejemplar: 6 pesetas | Editor: Prensa y Radio del Movimiento | Tels. 229340 y 222680

La Princesa, madrina del "Butrón"

EL FERROL DEL CAUDILLO. — La Princesa de España ha actuado de madrina en la ceremonia de botadura del superpetrolero «Butrón», de 325.000 toneladas de peso muerto. Presidió la ceremonia el Príncipe de España, don Juan Carlos de Borbón. En la fotografía, la princesa doña Sofía, en el momento de cortar la cinta.—(Foto CIFRA GRAFICA.)

HUELGA POR AMOR

LONDRES, 5. — Las azafatas y aeromozos de las líneas aéreas británicas «B. O. A. C.» comenzaron esta mañana una huelga de tres horas, porque el sistema de turnos de trabajo está arruinando sus vidas sentimentales, afirman los huelguistas, que se quejan de que la negativa de la «B.O.A.C» a comunicarles con un mes de anticipación sus turnos de trabajo les hace perder novios y novias. Una de las azafatas en paro dijo que había tenido tantos novios el pasado año que está segura de que la gente piensa ya mal de las chicas de la B. O. A. C. — EFE.

ESPAÑA y el MERCADO COMUN

Llegó a Madrid la Comisión negociadora

MADRID, 5. — «Quiero simplemente decir, al llegar aquí, el placer que tengo de venir a presidir esta Comisión mixta, que, por otra parte, creo es la primera Comisión mixta de este acuerdo que se reúne en Madrid y de la que espero que haga un trabajo fructífero que permitirá principalmente ver cuál ha sido el desarrollo del acuerdo, cuáles han sido los resultados a que se ha llegado y lo que esperamos poder hacer en los años venideros», ha dicho el conde Roland de Kergorlay, director general adjunto de Relaciones Exteriores de la Comunidad Económica Europea, a su llegada a Madrid, por vía aérea, a las nueve menos cuarto de esta noche.

El señor Kergorlay, que viaja al frente de una delegación comunitaria de veintiocho miembros, que mañana participarán en la tercera reunión de la Comisión mixta España - Mercado Común, añadió que «es igualmente un placer encontrar aquí al embajador Ullastres, a quien veo frecuentemente en Bruselas al frente de la delegación española y con el cual espe-

(Pasa a la pág. 2.)

NO DIMITIO LANUSSE

Aunque los rumores así lo decían

Se habla de un vasto plan norteamericano, de tipo económico, contra el justicialismo

BUENOS AIRES, 5. (Del enviado especial de AMANECER y Pyresa, DIEGO CARCEDO.) — Lanusse no ha renunciado ni parece que tenga intenciones de hacerlo. Anoche circularon insistentes rumores sobre un inminente cambio en la Presidencia. La voz de la calle aseguraba que el jefe del Estado pondría hoy sus cargos a disposición de los altos jefes del Ejército. Caso de ser aceptada la dimisión, la máxima magistratura del país pasaría a ser desempeñada, hasta el 25 de mayo, por el comandante de la Armada. Pero, insistimos, por el momento nada hay de cierto. Antes al contrario, un examen de los últimos acontecimientos lleva a pensar que el presidente continuará en su puesto hasta el último momento. El hecho de que haya suspendido todas las actividades que tenía programadas para ayer y hoy queda explicado por su dedicación al estudio de un plan contra el terrorismo y también por el viaje que hará a Córdoba para asistir al entierro del jefe del Servicio de Inteligencia, recientemente asesinado.

El ministro del Interior, el catalán Mor Roig, cuya intervención en el proceso institucional está siendo decisiva, visitó en su despacho a Cámpora para comunicarle de forma oficial que ya es presidente electo. Los dos políticos conversaron por espacio de treinta minutos, y aunque no ha trascendido nada de lo tratado, se sospecha que el representante del Gobierno ha estado intentando arrancarle al líder justicialista una condena para la ola de violencia que agita a la República. Algunos partidos, como la Unión Cívica Radical e incluso el socialismo, ya han repudiado la campaña de terror desencadenada, en tanto que los peronistas —a primera vista, los primeros posibles perjudicados— se resisten a emitir un juicio hasta tanto no vean claro el origen y los objetivos de los atentados. La posición del régimen ahora mismo es muy difícil, pero tampoco las autoridades que en breve asumirán el Poder tienen un panorama despejado.

SUPUESTO PLAN NORTEAMERICANO CONTRA EL JUSTICIALISMO

Mientras tanto, en los círculos económicos ha surgido otro importante tema de preocupación. Bajo titulares que hablan de agresión contra el país y de reacción yanqui contra el triunfo del «Frejuli», «Mayoría» ha revelado algo que los peronistas consideran como la respuesta de la Casa Blanca a los planes de independencia que prepara el próximo Gobierno. Se trata de un programa de colaboración en materia agrícola y ganadera con los nueve países del Mercado Común Europeo. Quizá apresuradamente, el diario ve en las medidas a adoptar «el propósito de frenar las ansias de independencia del Gobierno constitucional (justicialista) y obtener por ese medio que no pueda (Argentina) formar un bloque adverso a la política de Wáshington con los

(Pasa a la pág. 2.)

ESTA TARDE SE INAUGURA LA "FIMA-73"

Presidirá el acto el ministro de Comercio

Esta tarde, a las seis, tendrá lugar la inauguración de la VII Feria Internacional de Maquinaria Agrícola, acto que presidirá el ministro de Comercio, don Enrique Fontana Codina, acompañado por altos cargos de su Departamento y nuestras primeras autoridades.

La presencia del señor Fontana Codina viene a subrayar la extraordinaria importancia adquirida por esta muestra zaragozana internacional, en línea de continua superación.

Nuestra cordial bienvenida al ministro de Comercio, con el mejor deseo de una feliz estancia entre nosotros.

Los estudiantes franceses, hacia otro mayo 68

Encuentran en los comunistas pleno apoyo

PARIS, 5. (Del corresponsal de AMANECER y Pyresa, ENRIQUE LABORDE.) — Pese a la existencia de algunos focos de huelga o agitación en la Segunda Enseñanza, la realidad es que la tensión ha cedido después que el ministro de Educación, Joseph Fontanet, en el curso de un debate televisado, en el que se enfrentó a representantes de asociaciones familiares y estudiantiles, prometió la revisión de la «ley Debré». Es más: esta tarde, en la Asamblea Nacional, y por medio de una astucia política, la oposición ha logrado plantear el problema. El encargado de la operación ha sido el comunista Pierre Juquin, que soltó de entrada una frase que era una improvisación de por lo menos veinticuatro horas: «Aquí estamos en una casa que no tiene ventanas, pero en una casa donde se nos ve, se nos observa; en una casa desde la que debemos ver lo que pasa en nuestro pueblo». Y a renglón seguido, la petición de que se inscriba en el orden del día un debate sobre al «ley Debré», aprobada hace poco más de tres años por una aplastante mayoría.

DIPLOMAS DE ESTUDIOS

Todo este movimeinto y estas posiciones políticas han calmado el espíritu de «democracia directa» de los estudiantes. Pero a las huelgas y manifestaciones de la Segunda Enseñanza ha seguido una violenta agitación en el medio universitario. Las Facultades de Letras, Derecho y Ciencias Políticas de Marsella, Montpellier, Toulouse, Burdeos, Nancy, Caen y, especialmente, Estrasburgo, han entrado en ebullición. Los daños materiales van a la par con los balances de heridos, y los enfrentamientos con la Policía se suceden a una serie de intentos de levantamiento de barricadas o de intentos de asalto a centros universitarios. En París, la situación es más tranquila y sólo se manifiesta a través de huelgas y asambleas generales. Pero en todas partes la intención aparece clara: prolongar la acción hasta mayo, para conmemorar la primavera de 1968. Ahora, el pretexto ha dejado de ser, al menos en apariencia, la «ley Debré». El tema central es la reforma de los «diplomas de estudios universitarios generales».

UN NUEVO MAYO

Estos diplomas, que sustituyen a los de estudios literarios y científicos, afectan a los estudiantes de Derecho y de Ciencias Económicas, pero no a los de Medicina y Farmacia. De lo que se trata es de que el estudiante que ha sido eliminado y que no puede llegar al término de su carrera, pueda tener un diploma que le permita la obtención de un empleo. El diploma de estudios universitarios generales beneficiará a los que hayan realizado los dos primeros años de estudios superiores, pero entrará en vigor el próximo año. Los estudiantes estiman que esos diplomas están destinados «a seleccionar, es decir, a eliminar». Para ellos es una solución al «numerus clausus». Y de nuevo se ha levantado la marejada de protesta, con la suma de

(Pasa a la pág. 2.)

NUEVO GOBIERNO FRANCES

Importante presencia de los "giscardianos"

PARIS, 5. (Del corresponsal de AMANECER y «Pyresa».) — Sorpresas, confirmaciones y, sobre todo, fracaso de casi todos los augures que habían publicado las posibles listas del nuevo Gobierno. A las siete y cinco de la tarde, después de una audiencia de dos horas de duración del presidente Pompidou al primer ministro designado, Pierre Messmer, el secretario general de la Presidencia de la República dio lectura a la lista del segundo Gobierno Messmer, el que desde ahora se llama el «Gabinete Messmer bis». Las tres familias de la mayoría —U.D.R., republicanos independientes y Unión Centrista— se encuentran representadas en el Gobierno, con una presencia importante de los «giscardianos».

He aquí el nuevo Gobierno francés:
Primer ministro: Pierre Messmer.
Ministro de Justicia: Jean Taittinger.
Ministro de Asuntos Exteriores: Michel Jaubert.
Ministro del Interior: Raymond Marcellin.
Ministro de los Ejércitos: Robert Galley.
Ministro de Economía y Hacienda: Valery Giscard D'Estaing.
Ministro de Educación Nacional: Joseph Fontanet.
Ministro de Ordenación Territorial, Equipo, Vivienda y Turismo: Oliver Guichard.
Ministro encargado de Reformas Administrativas: Alain Peyrefitte.
Ministro de la Protección de la Naturaleza y del Medio Ambiente: Robert Poujade.
Ministro de Asuntos Culturales: Maurice Druon.
Ministro de Agricultura y Desarrollo Rural: Jacques Chirac.
Ministro de Desarrollo Industrial y Científico: Jean Charbonel.
Ministro del Comercio y la Artesanía: Jean Royer.
Ministro encargado de Relaciones con el Parlamento: Joseph Comiti.
Ministro de Trabajo, Empleo y Población: Georges Gorse.
Ministro de Sanidad y Seguridad Social: Michel Poniatowski.
Ministro de Transportes: Yves Guena.
Ministro de Información: Philippe Malaud.
Ministro de Correos y Telecomunicaciones: Hubert Germain.
Ministro de Departamentos y Territorios de Ultramar: Bernard Stassi.
Ministro de Ex Combatientes y Víctimas de Guerra: Andre Bore.

La lista de secretarios de Estado se publicará el miércoles próximo.

Como se puede observar, en el nuevo Gobierno hay muchas caras nuevas, pero también numerosos departamentos nuevos. Así, desaparece el Ministerio de Asuntos Sociales y se crea el de Información y aparecen ministerios con su antigua denominación, como el de los Ejércitos, hasta ahora de Defensa Nacional. Por lo que se refiere al ministro de Exteriores, Michel Jaubert, su nombramiento ha sido una gran sorpresa. Michel Jaubert ha sido hasta ahora el colaborador más directo del presidente Pompidou. Otra sorpresa ha sido el nombramiento del académico Maurice Druon como ministro de Asuntos Culturales.

QUIEN ES MICHEL JOBERT

PARIS, 5. — El nuevo ministro francés de Asuntos Exteriores, Michel Jobert, ocupaba hasta hoy las

(Pasa a la pág. 2.)

LA BELLA ARADORA

En el Campeonato Nacional de Arada, que en su fase provincial se celebró ayer en la finca «El Llano», de Alfajarín, participó, causando admiración en competidores y público, por ser la única mujer que toma parte en esta competición, la señorita María Luisa Aznar Aznar, de 20 años, de Morata de Jalón, que no sólo puso de manifiesto su belleza, sino también su capacitación, al clasificarse y obtener dos premios: uno de mil pesetas y otro especial, de la Caja Rural Provincial, de cinco mil. ¡Enhorabuena, guapa, y a seguir practicando hasta llegar a «campeonísima»! — (Foto MONGE.)

UN BORRACHO EVITO UNA CATASTROFE

☆ Porque dio tiempo a retirar una bomba de un autobús

NUEVA YORK, 5. — La Policía pudo retirar una bomba de un autobús, tras recibir una llamada telefónica anónima en la que se pedían 200.000 dólares. El comunicante añadió que se habían colocado otras dos.

El autobús debía salir de la terminal de Nueva York, con destino a Massachusetts. La Policía llegó minutos antes de la hora de la salida del autobús porque éste se había retrasado debido a que un pasajero embriagado había promovido un escándalo y tuvo que ser expulsado del mismo. A toda prisa fue evacuado el autobús, y poco después la Policía encontró el artefacto y lo desmontó.—EFE.

INCENDIAN UNA COMISARIA EN NICOSIA

NICOSIA, 5. — Una comisaría de Policía de esta capital fue incendiada hoy por elementos armados, que atacaron por sorpresa, en lo que ha supuesto el tercer atentado de este tipo en los últimos dos días.

Se atribuye esta campaña a los simpatizantes del movimiento Enosis (Unión con Grecia), que dirige el ex líder de la «Eoka» George Grivas.

NUEVO EMBAJADOR DE MARRUECOS

MADRID. — El nuevo embajador de Marruecos en Madrid, Abdel Latif Jatib, llegó anteayer tarde a Barajas, procedente de Rabat, a bordo de un avión «Mystere» con los emblemas de la Casa Real marroquí. El señor Jatib presentó ayer sus cartas credenciales al Jefe del Estado.—(Foto CIFRA.)

Dos iraníes detenidos en Roma

CADA UNO LLEVABA TRES BOMBAS Y UNA PISTOLA

ROMA, 5. — Dos hombres detenidos ayer en el aeropuerto romano de Fiumicino, en posesión de granadas de mano y pistolas, se encuentran en una prisión de la Ciudad Eterna, donde están sometidos a varios interrogatorios para averiguar si su intención era atacar el aeropuerto o alguno de los aviones que había en él.

Los dos individuos, Shirazi Bahrami Kisa, nacido en 1945, y Mirzaqa Ghoulan Akbar, nacido en 1948, son vecinos de Teherán y dicen ser de nacionalidad iraní. La Policía dice que al ser interrogados, los detenidos contestaron que su trabajo consistía en transportar armas encargadas (cada uno llevaba tres granadas de mano y una pistola, disimuladas bajo gruesos cinturones) y que debían entregarlas en una ciudad europea no revelada por la Policía.—EFE.

¿La "Ford" en Zaragoza?

Bajo este título, la revista de política económica «Balance» publica un artículo que, por su interés, recogemos y publicamos en 3.ª página.)

NO DIMITIO LANUSSE

• Aunque los rumores así lo decían

(Viene de la 1.ª pág.)

países descontentos del hemisferio». El viaje del general Creighton Abrams por el continente estaría, siempre según el periódico peronista, relacionado con estos proyectos.

La denuncia se basa en un informe que obra en poder de la Cancillería de Buenos Aires. Fue redactado por el Departamento de Estado, con la colaboración de las Secretarías de Comercio y Agricultura. Consta de dos partes: una que contempla un programa relacionado con el campo, y otra de carácter exclusivamente financiero.

Los Estados Unidos se ofrecen para financiar al Mercado Común para que cada país se pueda subvencionar la producción de carne dentro de sus fronteras. Como condición se impondría el tener que ofrecer en toda el área la carne al consumidor al precio que actualmente rige en Gran Bretaña, considerado como el más bajo de «los Nueve». Con esta ayuda, Europa se aproximaría bastante al autoabastecimiento cárnico, pero algunos países latinoamericanos, como Uruguay y Argentina principalmente, verían derrumbarse su fuente principal de divisas, sobre todo si se tiene en cuenta que los proyectos de Wáshington van aún más lejos.

Los Gobiernos comunitarios se comprometerían a adquirir los excedentes de cereales y carne de los Estados Unidos, y Norteamérica, en contrapartida, accedería a la preparación de un plan conjunto por un período de cinco a diez años para controlar y restringir las actividades de las empresas privadas y yanquis que en la actualidad provocan las conmociones especulativas en el mercado financiero mundial.

«De esta manera —afirma «Mayoría»—, el Gobierno norteamericano quedaría asociado nuevamente al desarrollo económico de los países de Europa occidental con obligaciones y lazos más permanentes que los que se concertaron al término de la segunda guerra mundial, cuando se aplicó el "Plan Marshall".»

El articulista prosigue: «Aunque la economía europea está en declinacion desde hace algunos años, primordialmente por la inestabilidad de las adquisiciones norteamericanas en el continente, los Estados Unidos comienzan a preocuparse después del 11 de marzo, día en el cual el pueblo argentino eligió su destino separado del que apetece al Gobierno de Washington.»

ALARMA ANTE EVENTUALES MEDIDAS FINANCIERAS

En cuanto a las medidas financieras, el peronismo se muestra particularmente alarmado por la pretensión yanqui de abrir las fuentes de provisión de capitales del Banco Interamericano de Desarrollo a los inversores europeos, lo cual «persigue el propósito de separar a esa entidad de las inversiones en el sector latinoamericano, con el señuelo de lograr mercados más amplios en Asia y Africa». «Al aportar capitales y ejecutivos europeos en la Dirección del Banco Interamericano de Desarrollo —concluye el trabajo—, impide que esta institución financie los proyectos de liberación económica hacia los que mostró preferencias en los útimos años. El Banco Interamericano de Desarrollo pasará de ser financiador de América latina a constituirse en el sostén del brazo armado del Brasil, cuya política futura no parece traducir un acercamiento hacia ninguno de los estados hermanos que lo rodean.»

La conclusión a que llega «Mayoría» —el escrito no aparece firmado, pero detrás puede entreverse a alguno de los grupos que elaboran los planes económicos del futuro Gobierno— es que «la Argentina perdería paulatinamente sus importantes mercados para el maíz en Italia y para las carnes en Italia, Inglaterra, Francia y España.» El desastre económico que ello significaría para el país podrá comprenderse, si se recuerda que los cereales y las carnes constituyen el 85 por ciento de las exportaciones.» — PYRESA.

LIBERAN A UNOS DETENIDOS

LA PLATA (Argentina), 5. — Cuatro jóvenes armados redujeron hoy a la guardia del Instituto de Menores «Víctor Mercantes» de la vecina localidad de Mercedes, y liberaron a tres detenidos.

El grupo y los liberados se fugaron en un automóvil que los esperaba en las cercanías del Instituto. EFE.

SEPELIO DE IRIBARREN

CORDOBA (Argentina), 5. — «No hay argucia de ningún tipo que explique y menos justifique este juicio sin defensa, en ausencia del acusado y con jueces desde el principio convertidos en fiscales y verdugos», dijo el general de división Jorge Raúl Orfila, en el sepelio de los restos del general de brigada Héctor Alberto Iribarren, cuyo ascenso fue decretado «port mortem».

La ceremonia, que contó con la presencia del teniente general Lanusse, su esposa y comitiva, se llevó a cabo hoy en la capilla de la necrópolis de San Jerónimo, en esta ciudad.

Habló también el coronel Julio González de la Vega, en nombre de sus compañeros de armas, testimoniando la condolencia de todos los miembros del Colegio Militar en la promoción de 1943, a la que perteneció el militar asesinado ayer. — EFE.

ESPAÑA y el MERCADO COMUN

(Viene de la 1.ª página)

ro, en el curso de esta reunión, que podamos continuar el trabajo fructífero que ya hemos hecho en Bruselas».

La reunión de la tercera Comisión mixta España-Mercado Común, que se celebrará mañana en el Palacio de Exposiciones y Congresos de Madrid, estudiará el balance de los tres años de vigencia del acuerdo de 1970 y el estado de las relaciones comunitarias.

La delegación española estará presidida por el embajador español ante la C.E.E., don Alberto Ullastres, y su vicepresidente será don José Luis Cerón, director general de Relaciones Económicas Internacionales. La delegación estará compuesta por representantes de los Ministerios de Asuntos Exteriores, Hacienda, Trabajo, Agricultura, Industria, Comercio y Plan de Desarrollo.

Se espera que esta reunión sirva además para que la representación española presente sus puntos de vista acerca de las próximas negociaciones, que se espera comiencen en breve, para el establecimiento de un nuevo acuerdo, necesario tras la ampliación del Mercado Común a nueve miembros, acuerdo que debería entrar en vigor el 1 de enero del año próximo.

El conde de Kergorlay y los otros miembros de la delegación comunitaria fueron recibidos en el aeropuerto de Madrid-Barajas por el embajador de España ante el Mercado Común, don Alberto Ullastres; el director general de Relaciones Económicas Internacionales, don José Luis Cerón, y otras personalidades.—PYRESA.

LOS ESTUDIANTES FRANCESES, HACIA OTRO MAYO 68

(Viene de la 1.ª pág.)

la «ley Debré» a este asunto de los diplomas de estudios universitarios generales. Para los autores de esa reforma universitaria, se trata de transformar las relaciones entre la Universidad y el mundo del trabajo. Para los estudiantes, se trata de un procedimiento hábil destinado a la eliminación por medio de una coacción.

Queda por saber si se cederá en esto, como se va a ceder en orden a la «ley Debré». Pero, sea como sea, la realidad es que las condiciones de un segundo mayo 68 se están elaborando con una precisión inquietante. ¿Anticiparse a la explosión? He aquí una buena tarea para la Asamblea Nacional, en la que está presente un determinado espíritu de reforma. Pero esa reforma debe manifestarse en la sinceridad por parte de todos, sin concesiones a la demagogia.—PYRESA.

INFORMACION GENERAL

COOPERACION ENTRE LA UNIVERSIDAD Y EL INSTITUTO DE INVESTIGACIONES AGRARIAS

• Ayer se firmó el correspondiente acuerdo

MADRID, 5. — En el edificio central del Instituto Nacional de Investigaciones Agrarias y en presencia del ministro de Agricultura, señor Allende García - Baxter, y de Educación y Ciencia, señor Villar Palasí, se ha procedido, a primeras horas de la tarde de hoy, a la firma de un acuerdo de cooperación para realizar trabajos entre la Universidad Politécnica de Madrid y dicho Instituto.

El acuerdo, ratificado por los ministros, y afirmado por don José Lostao Camón, presidente del Instituto, y don Luis Ramos Figueras, rector de la Universidad Politécnica, sienta las bases de colaboración entre el I. N. I. A. y las Esuelas Técnicas Superiores integradas en la Universidad Politécnica de Madrid, en orden a la coordinación de programas de investigación en general y en su rama agraria en particular, poniendo en común determinados medios de trabajo y proyecto específicos.

La puesta en práctica de este acuerdo que entra en vigor inmediatamente después de su firma, se realizará mediante el establecimiento de convenios y consultas específicas entre el Instituto Nacional de Investigaciones Agrarias y la Universidad Politécnica de Madrid, a través de sus Escuelas Técnicas Superiores.

El I. N. I. A. facilitará a la Universidad Politécnica, entre otras cosas, el uso de sus instalaciones para apoyo de su labor docente, y, asimismo, facilitará, en sus diferentes departamentos de investigación, la realización de tesis doctorales, las cuales podrán ser dirigidas por investigadores doctores de dicho organismo.

El presidente del Instituto, señor Lostao, en breve intervención, destacó la identidad de puntos de vista que existen entre la Universidad Politécnica y el Instituto de Investigaciones Agrarias, lo que indudablemente ha facilitado la consecución del acuerdo que hoy se firmaba.

En adelante, en el aspecto científico, la investigación ambientada y dinámica que el I. N. I. A. pretende hacer se verá apoyada por una importante investigación de Cátedra que permitirá, en buen número de casos, actuar con más rapidez e incluso hace posible la resolución de ciertos problemas que de otra forma llevarían a resultados negativos.

Por su parte, la Universidad podrá compaginar su trabajo especulativo y docente con la consideración de aquellas cuestiones que puedan estar conectadas con los problemas reales que presenta o haya de presentar el sector agrario.

El señor Lostao, por último, pidió a los ministros de Agricultura y Educación y Ciencia que hicieran todo lo posible para que el incremento sustancial de los recursos en torno a la investigación recibieran el empuje necesario y por conseguir una importante ayuda al personal investigador, y, al mismo tiempo, que se emprendiera una acción de prestigio y reconocimiento para este sector de la sociedad española.

Por su parte, el rector de la Universidad Politécnica mostró su satisfacción por el acuerdo que se firmaba, acuerdo que, dijo: «No viene más que a establecer oficialmente lo que antes ya de hecho estaba iniciado».

Se encontraban también presentes en el acto los directores generales de Capacitación y Extensión Agraria y de Universidades e Investigación, don José García Gutiérrez y don Luis Suárez Fernández, respectivamente, y el secretario general técnico del Ministerio de Educación y Ciencia, señor Aragoneses. PYRESA.

INCIDENTES EN MADRID

MADRID, 5. — Estudiantes de las Facultades de Filosofía y Derecho de la Universidad Autónoma desalojaron al mediodía sus respectivos Centros y se concentraron en el «campus» de Canto Blanco. Acudieron las fuerzas de orden público, que dispensaron a los manifestantes sin que se registrasen enfrentamientos. — CIFRA.

MANIFESTACION FALLIDA

MADRID, 5. — Grupos de estudiantes de la Universidad Complutense abandonaron hacia mediodía de hoy sus respectivos Centros docentes e intentaron manifestarse a lo largo de la avenida principal de la Ciudad Universitaria.

En algún momento obstaculizaron la circulación de vehículos por lo que la fuerza pública hubo de intervenir para restablecer el orden, sin que se llegaran a producir violencias. — CIFRA.

VIOLENCIA Y OBSCENIDAD EN VALENCIA

VALENCIA, 5. — El Rectorado ordenó la pasada madrugada, después de una reunión de la Junta de Gobierno de la Universidad, el cierre oficial de la Facultad de Medicina, la cual, no obstante, ya no funcionaba desde hace varias jornadas, por ausencia de los alumnos.

En las paredes del Centro y en la nueva Facultad de Ciencias Económicas aparecieron carteles y dibujos obscenos y en los últimos días se sucedieron varios incidentes, tales como arrancar las puertas de acceso al aula magna, para celebrar una asamblea no autorizada, y posteriormente arrancar también las puertas de acceso a la propia Facultad.

Mientras tanto, en las demás Facultades continúa la actividad docente mermada, y en la Facultad de Ciencias Económicas, cuyo nuevo local se abrió por primera vez el 26 de marzo, la asistencia es nula. El día de su apertura sus muros aparecieron cubiertos con carteles y dibujos obscenos del peor gusto. — CIFRA.

NOTA DE LA UNIVERSIDAD DE BARCELONA

BARCELONA, 5.— La Secretaría de la Universidad de Barcelona ha facilitado a "Cifra" la siguiente nota informativa:

"En las últimas horas de la tarde del pasado martes, se inició la falta de asistencia a las clases por parte de los alumnos, en las secciones de las Facultades de Filosofía y Letras y de Ciencias, que tienen su sede en el edificio central de la Universidad. La intervención de elementos extraños produjo tensiones que determinaron la suspensión de las clases y el cierre del edificio en cuanto los alumnos lo abandonaron, sin incidentes.

Reanudadas las clases en la mañana del miércoles, se desarrollaron normalmente en las Facultades de Medicina y Farmacia. En la Facultad de Derecho se produjo inasistencia a clase en los primeros cursos, con normalidad en los últimos. En las Facultades de Ciencias, Filosofía y Letras y Económicas, la normalidad se vio alterada por asambleas en que se incitaba al alumnado a la inasistencia a clase y a la perturbación del orden público. Los decanos de las Facultades de Filosofía y Letras y Ciencias, previa consulta con el Rectorado, acordaron suspender nuevamente las clases por todo el día, y cerrar las puertas de los edificios, al objeto de evitar incidentes, dado que la inasistencia de alumnado era general. En la Facultad de Ciencias Económicas los alumnos abandonaron el edificio, por lo que se procedió a su cierre.

En la mañana de hoy, reanudadas las actividades académicas, la situación ha sido análoga, registrándose normalidad en Medicina, Farmacia y en las secciones de la Facultad de Ciencias, sitas en Pedralbes. En Derecho han seguido dándose las clases en los cursos superiores. En la Facultad de Filosofía y Letras, y las secciones de Ciencias, sitas en el edificio central, la inasistencia ha sido general a partir de las doce, por lo que los decanos han ordenado nuevamente el cierre. En la Facultad de Económicas, por celebrarse hoy la fiesta patronal, se han suspendido las actividades académicas.

El Rectorado lamenta profundamente que la normalidad académica haya sido alterada en algunos centros por elementos perturbadores, que si bien no han conseguido provocar incidentes y enfrentamientos por la sensatez del alumnado, han causado no obstante una situación de inasistencia a clase que ha determinado los cierres de centros.

En el día de mañana se abrirán nuevamente todas las Facultades, pues es decisión de las autoridades académicas posibilitar la realización normal de las actividades docentes en todos los centros. El cierre sólo se acordará en aquellos en que la inasistencia sea general, y sólo para los días en que se produzca.

Firmado: Rectorado de la Universidad de Barcelona".— CIFRA.

Acuerdos pesqueros

MALAGA, 5.— "Estoy realmente desconcertado. No sé qué decir", estas han sido las primeras palabras del presidente del Sindicato Provincial de la Pesca y patrón mayor de la Cofradía de Pescadores de Málaga.

"Ayer por la tarde —ha manifestado el corresponsal de "Cifra"— me enteré de que los armadores marroquíes habían decidido cancelar el viaje a España y me quedé de una pieza. Mi reacción no podía ser otra que la sorpresa. Esto no lo esperaba. Bien es verdad que respecto a aquellas primeras conversaciones que se anunciaron el 20 y 25 de marzo, tenía mis dudas de que los marroquíes viniesen. Ahora, cuando ya se lo habían prometido al ministro de Asuntos Exteriores, no albergaba la menor duda. Incluso me dedicaba a preparar los alojamientos de los negociadores que tenían que llegar. Esto ha sido un jarro de agua fría. Bien es verdad que se han producido unos incidentes con barcos marroquíes y barcos españoles, pero esos incidentes son hasta cierto punto normales cuando se presenta una situación como la actual. Para acabar con eso no queda otro camino que el de la negociación.

El señor Villalta ha terminado así sus manifestaciones al corresponsal de "Cifra": "Yo tenía fe en estas negociaciones, esperaba que por ahí llegase la solución... pero quiero insistir en que nuestra buena voluntad para lograr un entendimiento no ha decaído. El próximo día 11 marcharé nuevamente a Madrid y a ver si puedo regresar con noticias más esperanzadoras".— CIFRA.

ACUERDOS PESQUEROS

MADRID, 5.— Han sido concertados convenios bilaterales con Mauritania y Senegal para explotar conjuntamente los caladeros adyacentes a dichos países, afirma el director general de Pesca, don Fernando Marcillatch, en unas declaraciones que publica el "Boletín" del Sindicato Nacional de Pesca.

España en menos de un decenio se ha situado en el tercer puesto mundial —después de Rusia y Japón— en buques pesqueros de casco de acero mayores de 100 TRB., con un volumen próximo a las 450.000 toneladas.

Señala el director general de Pesca no obstante, que a la expansión de nuestra flota pesquera se contrapone la actitud de ciertos países africanos y americanos, que han tomado la determinación unilateral de ampliar sus aguas territoriales pesqueras hasta límites realmente desorbitantes, excluyendo a los demás países de la utilización de los caladeros situados en esas amplias zonas marítimas adyacentes a dichos países ribereños.

"Ante tal situación —añade— habrá que estar a la expectativa de lo que en definitiva resuelva la Tercera Conferencia sobre el Derecho del Mar, cuya convocatoria está programada para 1973, y se espera que en la misma se adopte de una vez y para siempre un "status" que armonice las posturas antagónicas de los países ribereños".

Declara más adelante que mientras tanto, y ante la actitud pasiva de las principales potencias eludiendo cualquier enfrentamiento con este problema, a España solamente le cabe "realizar convenios bilaterales con aquellos países ribereños ricos en pesca que ya han extendido sus aguas territoriales, y fomentar las asociaciones multinacionales de armadores de buques de pesca de capital mixto, para conjuntamente explotar los caladeros adyacentes a estos países".

En este sentido se han concertado los convenios con Mauritania y Senegal".— CIFRA.

La agricultura española se siente perjudicada por el proteccionismo

• Nuestro ministro expondrá la situación en la próxima reunión de la O. C. D. E.

PARIS, 5. — En el Chateau de la Muette, sede de la Organización de Cooperación y Desarrollo Económicos, se efectúan los oportunos preparativos para la reunión del Comité de Agricultura, que se celebrará entre el 11 y el 13 próximos, que tendrá un carácter excepcional y de cuya importancia habla la participación en los trabajos de veintiún ministros de Agricultura, el representante de la C. E. E., que será una alta personalidad de la "Europa Verde" así como los directores generales de la F. A. O. y del G.A.T. por España asistirá el ministro señor Allende y García - Baxter, al frente de una importante delegación.

Las actividades de la O.C.D.E. en el sector agrícola tienen un destacado valor, como lo demuestran sus estudios y realizaciones en materia de ajuste de la oferta y la demanda, la mejora de las estructuras agrícolas y la mejora de las condiciones para la mejora de las y los mercados internacionales. En materia de política agrícola conviene recordar el informe sobre agricultura de grupo, que trata de las formas más completas de asociación de explotaciones agrícolas orientadas a una producción en común. Esto ha sido objeto de experiencias en España y Francia, particularmente con resultados magníficos. En fin, los expertos en la materia tendrán presentes los trabajos efectuadso por el Comité de Agricultura, cuyas aplicaciones han armonizado los intercambios y favorecido las relaciones entre los países miembros de la O.C.D.E.

La posición española se circunscribe a una realidad que puede resumirse como sigue: en el curso de los últimos años, las exportaciones agrícolas de España han acusado una sensible disminución en sus suministros a los países europeos miembros de la O.C.D.E., no compensadas por unos avances importantes de los intercambios con los Estados Unidos y otros países exteriores de la zona O.C.D.E., consecuencia del proteccionismo agrario que se está desarrollando en las Los expertos agrícolas no dudan organizaciones de ámbito regional. de que, si no fuera por la acción de este proteccionismo agrícola creciente, las exportaciones españolas manifestarían su capacidad de expansión, no sólo por sus precios, sino por la calidad de sus productos. Todo ello lleva a la conclusión de que esta próxima reunión ministerial en la O.C.D.E. constituirá una excelente oportunidad para que el ministro español explique las dificultades por las que atraviesa la agricultura española en el ámbito internacional y la posibilidad de establecimiento de las adecuadas soluciones a los problemas planteados.

Entre los problemas que figuran en primer lugar en el orden del día se encuentran el mantenimiento de precios, los ingresos del medio agrícola y las perspectivas de re a este último capítulo, se concederá una atención especial a los cereales, productos lácteos, carne bovina y frutos, tanto en su comercialización como en el aspecto de los intercambios internacionales. Asimismo se estudiarán las relaciones entre la agricultura, la industria de productos alimenticios y la distribución. — PYRESA.

Habrá "pipa de la paz"

Los indios y EE. UU. llegan a un acuerdo

WASHINGTON, 5. -El Gobierno norteamericano y los indios encerrados desde hace más un mes en el histórico lugar de Wounded Knee (Dakota del Sur), llegaron hoy a un acuerdo que posibilitará la salida de los 300 indios que permanecían allí.

Un portavoz del Ministerio del Interior informó que los negociadores gubernamentales habían aceptado los diez puntos de negociaciones propuestos por los indios.

Estos diez puntos, no facilitados públicamente, permitirán, según parece, el final de la «última batalla» entre indios y federales.

El acuerdo, pendiente aún de la firma de ambas partes, ratificaría ciertas modificaciones al Tratado de 1868 que puso fin al enfrentamiento de los indios sioux con el Gobierno Federal de Washington. EFE.

VIETNAM

WASHINGTON, 5.— El Senado norteamericano prohibió hoy al presidente Nixon que entregue cualquier clase de ayuda a Vietnam del Norte, pese al compromiso del Gobierno al firmar los acuerdos de París.— EFE.

INTENSIFICACION DE LOS COMBATES EN VIETNAM DEL SUR

SAIGON, 5.— Se ha intensificado fuertemente la lucha por todo el territorio del Vietnam del Sur en la jornada de hoy, y en medios militares de Saigón se dice que, al parecer, se halla a punto de producirse una ofensiva comunista, según una fuente militar de Saigón.

"Creo que estos ataques de prueba son una preparación para una nueva ofensiva", añade la citada fuente.

Ayer resultaron muertos dieciséis soldados gubernamentales y veintitrés comunistas durante uno de los más intensos combates que se han entablado desde el 28 de enero de este año, fecha de la implantación del alto el fuego.— EFE.

Nuevo Gobierno francés

(Viene de la 1.ª pág.)

funciones de secretario general de la Presidencia de la República. Es considerado como el más allegado colaborador del presidente Pompidou.

Con anterioridad a su nombramiento en la Presidencia de la República, Michel Jobert ocupó diversos cargos técnicos en los Gabinetes del Ministerio de Trabajo y del Ministerio de Finanzas, en la época del Gobierno que presidía el radical socialista Pierre Mendes France, de 1952 a 1954.

De 1956 a 1961, Michel Jobert fue director del Gabinete del alto comisario de la República Francesa en Africa oriental y del ministro de Estado Robert Lecourt, entrando a formar parte del Gabinete del entonces primer ministro, Georges Pompidou, en 1963. Más tarde, el designado ministro de Asuntos Exteriores ocupó cargos en la agencia de publicidad Havas y en la ORTF (organismo de Radiotelevisión francesa).

Michel Jobert nació en Marruecos, en la ciudad de Mequínez, el 11 de septiembre de 1921.

El nombramiento de Michel Jobert para sustituir a Maurice Schumann en el Ministerio de Asuntos Exteriores ha causado gran sorpresa en los medios políticos franceses, donde se barajaban diversos nombres. — EFE.

†

DON DANIEL ORTIZ DE LANDAZURI Y ARBAIZA

EX PRESIDENTE DE LA HERMANDAD SINDICAL DE LABRADORES Y GANADEROS DE ZARAGOZA

FALLECIO EL DIA 23 DE MARZO DE 1973

R. I. P.

LA HERMANDAD SINDICAL DE LABRADORES Y GANADEROS DE ZARAGOZA

INVITA a todas las autoridades, a los agricultores y ganaderos, y al público en general, al funeral que por el eterno descanso de su alma se celebrará el próximo sábado, día 7, a las seis de la tarde, en el altar de la parroquia del Santo Templo Metropolitano de la Seo, por cuya asistencia les quedará muy agradecida.

Zaragoza, 6 de abril de 1973

CRONICA DEL MUNDO

ESTOCOLMO Kosyguin, agresivo

✶ Violencia en la rueda de Prensa

ESTOCOLMO. (Del corresponsal de AMANECER y «Pyresa», MODESTO DE LA IGLESIA.) Esta tarde ha tenido lugar la tan esperada conferencia de Prensa de Alexei Kosyguin. Abrió el fuego una tanda de preguntas presentadas «a priori» y por escrito por los reporteros de la Televisión soviética, en las que se dió ocasión al «premier» para hacer el resumen de sus conversaciones bilaterales con el Gobierno sueco. Kosyguin no añadió nada nuevo a lo que poco después aparecía impreso en el comunicado oficial. Se refirió a la identidad de puntos de vista político-exteriores y bilaterales que había sido puesta de manifiesto a lo largo de las conversaciones y destacó la importancia del desarrollo de los intercambios comerciales a escala mundial.

El «premier» ruso, que no sonrió ni una sola vez en la hora y media de coloquio con la Prensa, empezó a incomodarse cuando un redactor sueco quiso saber si la U.R.S.S. tenía mucho que aprender, tecnológicamente, de los países industrializados. «Por ejemplo, de Suecia.» Kosyguin respondió: «Suecia también tiene mucho que aprender de la U.R.S.S.» Con todo, pareció animarse cuando a continuación se tocó el tema de las tensas relaciones chino-soviéticas. «Tenemos tensión en China, pero no es culpa nuestra. Nuestra delegación ha discutido en Pekín durante dos años, pero hasta ahora sin resultado. No tenemos, pues, motivos para afirmar que se haya podido producir un avance. Por alguna razón, los líderes chinos hablan de la amenaza soviética, pero no son sino mentiras. Estas alegaciones quizá se deban a razones de política interna. Seguiremos discutiendo con los chinos. Estamos seguros de que el pueblo obrero chino desea una normalización de relaciones con la U.R.S.S. y confían en que pronto será así.

Kosyguin entró de lleno en el segundo tema de la conferencia de Prensa: Oriente Medio. Calificó la situación actual como «muy grave», y añadió: «Haremos lo que podamos para solucionar el problema. Favorecer la liberación de los territorios ocupados y dar fin a la agresión israelí.» Pocos minutos después, Oriente Medio volvió a la palestra al preguntar el corresponsal de «Maariv» si no creía Kosyguin que la U.R.S.S. debería mantener relaciones diplomáticas con ambas partes —Israel y mundo árabe—. «Si los árabes también fueran agresores podríamos mantener similar actitud para con ambos bandos. No podemos tratar por igual a los agresores y a sus víctimas», afirmó el «premier» ruso, y añadió: «¿Han pensado ustedes alguna vez que decenas de miles de árabes han sido expulsados al desierto, sin agua, sin nada, a una vida miserable?» Otras preguntas distrajeron la atención por un instante y no tardó el corresponsal israelí en volver a la carga, esta vez muy excitado, dando lectura a largos párrafos contrarios a las tesis soviéticas, llegando a recordar que también la U.R.S.S. actuó como agresor al invadir Checoslovaquia en 1968. Kosyguin, profundamente contrariado, con el rostro crispado pero sin alzar la voz ni un decibelio, contestó duramente recordando al periodista israelí la conveniencia de que leyera algunas cartas de los emigrados a Israel, de todos esos judíos que en Viena hacían cola para regresar a la U.R.S.S. «Existen en la Unión Soviética unos cuatro millones de judíos, y como presidente del Gobierno de la U.R.S.S., les estoy representando. Me sorprende que alguien, por dinero o por cualquier razón, quiera representar a los judíos soviéticos.» Ante el embarazoso silencio en la sala, Kosyguin añadió a título explicativo: «Estoy indignado por la desfachatez e insolencia expuesta en esta conferencia por ese corresponsal de no sé qué periódico.» Kosyguin cerró su cartapacio sin esperar a más, dando a entender que no contestaría otras preguntas.

NUEVA YORK LLEGO EL "AÑO DE EUROPA"

López Bravo, primer invitado al diálogo con Nixon

NUEVA YORK. (Del corresponsal de AMANECER y Pyresa, GUY BUENO.) — La «cumbre» Nixon-Thieu debería constituir —y ésta es la esperanza de la Casa Blanca— la última escena en el acto «el Sudeste asiático», el drama de la política extranjera de la Administración Nixon. Drama porque toda política exterior está hecha de éxitos y de fracasos, de desarrollos que afectan a la vida de los pueblos y el destino de los hombres. El nuevo acto sobre el que ahora debería alzarse el telón lleva oficialmente por nombre «El año de Europa». No deja de tener muy particular interés para nosotros el que el primer personaje en aparecer en escena sea el ministro de Asuntos Exteriores español, don Gregorio López Bravo, quien el domingo llegará a Nueva York camino de la capital federal, donde le espera no sólo su colega William Rogers, sino también el propio presidente Nixon.

En su origen, el «Año de Europa» hubiera debido desarrollarse en el Viejo y no en el Nuevo Continente. En este acto, el presidente Nixon hubiera debido ser quien visitara Europa y no los europeos quienes iban a estar llamados a acudir a Wáshington. El «escenario» —según la fraseología local— fue destruido por las bombas que cayeron sobre Hanoi y Haiphong en diciembre pasado y que aconsejaron a un número de cancillerías europeas a sugerir a Richard Nixon que demorara la jira prevista para principios de este año, por temor a que ésta pudiera producir marejadas de protestas populares. No parece caber duda de que esta actitud europea ha herido lo suficientemente al presidente Nixon como para insistir ahora no sólo en que los líderes europeos hagan la peregrinación a Wáshington, sino también para tratar de reducir en cierta medida el papel que algunos de ellos confiaban en poder desempeñar aquí.

A nuestro ministro de Asuntos Exteriores le ha tocado el honor de aparecer el primero en el escenario washingtoniano, al inicio de este gran acto «El año de Europa». El 1 de mayo llegará a la capital federal el canciller Willy Brandt, quien permanecerá en Wáshington durante dos días, diez días antes de que Leónidas Breznev llegue a su vez a Bonn. Brandt esperaba poder servir en cierto modo de «puente» entre Wáshington y Moscú, a la luz del resultado de su propia política de apertura al Este, y veía su papel en términos parecidos al desempeñado por Metternich (papel que el doctor Kissinger también ha querido emular), confiando en poder afianzar la seguridad de la República Federal Alemana explotando hábilmente el equilibrio actual de la delicada balanza del poder, creada por las relaciones entre los Estados Unidos y la Unión Soviética, sin llegar jamás en realidad a ser un auténtico mediador, como lo fuera Metternich.

Estas esperanzas parecen haberse desvanecido algo a la luz del hecho de que el presidente Nixon —quien a su vez equipara su papel histórico al desempeñado por Disraeli— ha invitado también al primer ministro italiano, Giulio Andreotti; al presidente Pompidou, de Francia; al presidente de la Comisión de la Comunidad Económica Europea, Ortoli, y a buen número de otras personalidades europeas, todo ello precediendo a la visita a Wáshington de Leónidas Breznev, ahora esperado aquí para principios de junio. En esferas alemanas se asegura que Willy Brandt ha reaccionado con irritación, preguntándose: «¿Es ésta la manera de tratar a Europa?... ¿Por qué no viene Nixon aquí?... ¿Por qué deberíamos ponernos todos en fila para besar la estera colocada ante su puerta?»

Todo ello parece sugerir que por poco que estos sentimientos sean compartidos por otros líderes europeos, el acto «El año de Europa» se abre en un clima poco propicio a la armonía y a la cooperación.—PYRESA.

LONDRES Historia a lo «James Bond»

◆ Demasiadas incógnitas en el caso del buque pirata

LONDRES. (Del corresponsal de AMANECER y Pyresa, ANTONIO PARRA.) — El «affaire» del barco alemán aprehendido en aguas territoriales irlandesas con un cargamento de cinco toneladas de armas, incautadas por la Policía de aquel país, amén de otras noventa y cinco que los propios marinos del carguero echaron por la borda, según declaraciones del propietario del barco, Gunther Leinhauser, en una conferencia de Prensa en Hamburgo, va a seguir dando bastante que hablar. Las circunstancias que acompañan al suceso siguen envueltas en una polvareda de confusión; se desconoce si a propio intento, para que resulte más ardua la tarea a los esclarecedores de la verdad. Han surgido al respecto informaciones contradictorias. Ayer, por ejemplo, dimanaron noticias de Hamburgo afirmando que «herr» Leinhauser había traicionado a sus clientes del Ejército republicano irlandés, haciendo las veces de «soplón» del Gobierno de Dublín, al que tuvo informado, según tales referencias, de la llegada del «Claudia» con su alijo prohibido a las costas irlandesas.

UNA HISTORIA A LO «JAMES BOND»

El hombre de negocios alemán ha sabido en este caso nadar y guardar la ropa. Al parecer, la embarcación transportaba cincuenta toneladas de munición, como se ha pretendido, y ni un solo cartucho ni una sola escopeta fueron lanzados al mar cuando la tripulación del «Claudia» se vio en la boca del lobo y acorralada por los dragaminas de la «Irish Navy». ¿Ha dicho entonces —cabrá preguntarse— toda la verdad el portavoz del Ministerio de Defensa del Gobierno de Dublín, al evaluar el volumen del alijo? ¿No infunde sospechas, mirando las cosas desde otro ángulo, la franqueza y la claridad con que habló Gunther Leinhauser en aquella rueda de Prensa, en la que se declaraba poco menos que contrabandista internacional?

Otros detalles de la travesía, contados por uno de los miembros de la tripulación del «Claudia», que no quiso decir su nombre, al corresponsal del «Daily Mail», delatan que el valor del cargamento estaba tasado en 60.000 libras (alrededor de ocho millones de pesetas), aunque en ello no hay unanimidad de criterio entre los autores. Unos dicen que 60, otros que 80 y otros que 700.000 libras. Los tripulantes, de haber coronado con éxito su operación, iban a percibir una gratificación de 200.000 pesetas cada uno. El buque se hizo a la mar, desde el puerto de Trípoli, hacia mediados del pasado mes, tras haber recogido allí su cargamento de armas para el Ulster. Las operaciones de carga habían sido realizadas a medianoche, por fuerzas del Ejército libio. A bordo del buque viajaban también dos agentes del I. R. A., un tal John y un tal Mac, que iban armados. La tripulación debió de pasar algunos apuros, pues los dos provisionales llegaron a amenazar de muerte a los marineros si no cumplían órdenes. La operación resultó, en suma, una odisea digna de un film a lo «James Bond» y de merecer la atención de algún autor irlandés. Acción debió de haber mucha, pero tiros, pocos. Los cinco tripulantes, más los dos pasajeros, debieron quedarse de una pieza al verse cercados por varios navíos de la Marina de Guerra, ya al final de su periplo.—PYRESA.

INFORMACION GENERAL

Presentación de credenciales a S. E. el Jefe del Estado

Por los nuevos embajadores de la República Dominicana y Marruecos

MADRID, 5. — En la mañana de hoy se celebró en el palacio de Oriente la ceremonia de presentación de cartas credenciales a Su Excelencia el Jefe del Estado, de los señores don Anselmo Paulino Alvarez y Abdel Latif Lakhtib, embajadores extraordinarios y plenipotenciarios de la República Dominicana y de Marruecos, respectivamente.

Los representantes de ambos países llegaron en carroza, escoltados por el escuadrón del Regimiento de la Guardia, penetrando por la plaza de la Armería, en donde les fueron rendidos honores por fuerzas del citado Regimiento, mientras la banda militar interpretaba los correspondientes himnos nacionales.

Al pie de la escalera de honor, los embajadores fueron recibidos por alto personal de la Casa Civil y de protocolo del Ministerio de Asuntos Exteriores. Los señores Paulino Alvarez y Abdel Latif Lakhtib llegaron a palacio con el personal de sus Embajadas.

Durante la celebración de los actos, S. E. estaba acompañado por el ministro de Asuntos Exteriores, teniente general jefe de la Casa Militar, jefe de la Casa Civil, general segundo jefe de la Casa Militar, segundo jefe e intendente general de la Casa Civil, jefes de protocolo y del Gabinete Diplomático del Ministerio de Asuntos Exteriores y ayudante de campo del Caudillo, quien recibió a los embajadores en el salón de costumbre.

Tras de hacer entrega de sus cartas credenciales, los embajadores pasaron a conversar con S. E. a una saleta inmediata, en cuya entrevista estuvo presente el ministro de Asuntos Exteriores.

Terminados los actos, y acompañados, como a su llegada, por el primer introductor de embajadores, don Emilio Pan de Soraluce y por el segundo introductor de embajadores, marqués de Villafranca de Ebro, los señores Paulino Alvarez y Abdel Latif Lakhtib abandonaron palacio con el mismo ceremonial que a su llegada. — PYRESA.

FONTANA CODINA INAUGURO EL VI SALON DEL AUTOMOVIL

La coyuntura española sigue firme

BARCELONA, 5. — «El tren de la economía española se encuentra en plena marcha y sin ningún indicio de frenado», ha dicho el ministro de Comercio, don Enrique Fontana Codina, al inaugurar esta mañana el VI Salón Internacional del Automóvil, de Barcelona.

El señor Fontana Codina, en su discurso de inauguración del Salón ha examinado detenidamente el estado actual de la economía española y ha hecho unas predicciones sobre el próximo futuro.

«Los "stocks" de productos terminados —señaló el ministro— registran niveles muy bajos, la capacidad productiva está, en general, casi a tope; las expectativas empresariales reflejan, particularmente en las regiones muy industrializadas, como la catalana, unánimes signos alentadores. Todo permie sospechar que 1973 va a repetir los excelentes resultados de 1972.»

Refiriéndose a la exportación, señaló el señor Fontana Codina que había sido, junto con la inversión, el componente más dinámico de la demanda global, lo que ha llevado a concluir a los analistas económicos que hay factores radicalmente nuevos y firmes en la dinámica exportadora de la producción española. El crecimiento de la inversión —que en 1972 fue de un 16 por ciento— se explica por el estímulo de la inversión pública y por una tasa de crecimiento muy débil en 1971.

El ministro añadió que en los últimos doce meses el paro había disminuido en unas 75.000 personas y que en los próximos meses disminuiría más, tanto por la marcha general de la economía como por factores estacionales.

En cuanto a los salarios, el crecimiento ha sido importante para un conjunto de actividades que engloba la industria y el sector de servicios.

Respecto a la situación monetaria mundial, el ministro de Comercio señaló que «se ha tornado más tranquilizadora, la coyuntura española sigue manteniéndose firme y el problema de los precios subsiste. Finalmente, existen esperanzas de importantes negociaciones a escala mundial, de las cuales podría surgir un sistema de comercio más abierto, más libre, que beneficiaría grandemente a los intercambios a escala mundial. Ante estas condiciones, parece oportuno que se dé un nuevo paso más en esta senda de apertura, por la cual nuestra economía es ya caminante de cierta habitualidad, con indudables efectos beneficiosos para su propia salud».

Terminado el acto, que tuvo lugar en el Palacio de Congresos del recinto ferial de Montjuich, el ministro y demás autoridades giraron una visita al Salón, tras la cual, el señor Fontana Codina firmó en el libro de honor del Certamen.

Seguidamente, el ministro emprendió viaje de regreso a Madrid, por vía aérea.—CIFRA.

Un concejal, procurador en Cortes, condenado por el Tribunal Supremo

Desobedeció y agredió a unos agentes de Tráfico de Madrid

MADRID, 5. — La Sala Segunda del Supremo ha dictado sentencia en la que condena a don Julio Llantada Castaño, concejal del Ayuntamiento de Madrid y procurador en Cortes, como autor de un delito de desobediencia grave a agentes de la autoridad y una falta de lesiones, a un mes y un día de arresto y cinco mil pesetas de multa y a cinco días de arresto y a indemnizar con tres mil pesetas al lesionado.

El señor Llantada Castaño ha sido juzgado por la Sala Segunda del Supremo, dado su derecho a fuero, por ser procurador en Cortes.

Dice el texto judicial que el procesado, en su doble calidad de concejal del Ayuntamiento y de procurador en Cortes, venía más obligado que el ciudadano común a proceder con la mayor discreción y ejemplaridad en el cumplimiento de las órdenes que los agentes de la propia Corporación municipal por él representada pudieran darle dentro de la específica esfera de su competencia, mas cuando tales mandatos se producían en una situación de emergencia circulatoria que habían de acatar, sin excepción, todos los conductores implicados en ella y a los que, igual que al procesado, podían resultar onerosos y molestos, de modo que al comportarse el procesado de manera brusca, intemperante y hasta violenta para la integridad física de uno de los policías intervinientes, buscando ampararse en su condición jerárquica, sólo podía dar lugar, en plena calle y ante las personas que presenciaban el incidente, a una penosa impresión de prepotencia autoritaria en beneficio propio y con relativo desprecio del bien común.

Hacia las ocho y media de la tarde del 18 de diciembre de 1971, en Madrid, era muy denso el tráfico que se dirigía a la avenida de José Antonio por la calle de la Princesa. En el cruce con ésta de las calles de Serrano Jover y Quintana, don José Hita Martín, cabo, y don Leoncio Ruiz Cuesta, guardia, de la Policía Municipal, desviaban la circulación por la calle de Quintana. El señor Llantada Castaño, que procedía de la calle de Serrano Jover, en su coche, éste conducido por Angel Martín Martín, al servicio del señor Llantada, no obedeció la orden de los agentes de Tráfico, y el vehículo, manejado por Angel, pero cumpliendo órdenes del señor Llantada, trató de desplazar a Ruiz Cuesta, situado en el centro de la calzada, con pequeñas arrancadas. El agente fue alcanzado en las rodillas y obligado a retroceder. Hita Martín se acercó al coche e hizo ademán de sacar la defensa de goma. El señor Llantada se apeó, llamó a grandes voces a los funcionarios municipales y, en forma destemplada, se dio a conocer como concejal del Ayuntamiento, despidió al vehículo y manifestó que daría cuenta de lo ocurrido al delegado de Circulación del Ayuntamiento y que aquello «iba a costar caro» a los agentes.

Resultó Ruiz Cuesta con contusiones en rodillas y artritis traumática, por lo que estuvo sometido a tratamiento facultativo durante quince días. — CIFRA.

DELEGACION DE EE.UU. EN PEKIN

PEKIN, 5. — Han llegado a la capital china un equipo de funcionarios del servicio diplomático, encabezados por Alfred Jenkins, con el fin de montar la oficina de enlace y establecer el primer Centro oficial norteamericano en Pekín, desde que los comunistas ascendieron al Poder, en 1949.

Los siete componentes del grupo fueron recibidos en el aeropuerto por el jefe de Protocolo, Han Hsu, que ha sido nombrado jefe de la oficina de enlace china en Washington, y por Chen Da Gung, jefe del Departamento Oceánico del Ministerio de Asuntos Exteriores.—EFE-REUTER.

¿LA «FORD», EN ZARAGOZA?

La revista de política económica «Balance», publica en su último número, correspondiente al primero de abril actual, el siguiente artículo, que por su interés reproducimos:

«Más de quince días han estado por Zaragoza los «hombres de la "Ford"». La capital aragonesa ha pasado así a ocupar —con bastantes posibilidades— un puesto de honor en ese reducido conjunto de candidatos a la instalación de la gran fábrica de automóviles, y que hasta la fecha estaba limitado a Valencia-Castellón y Navarra.

Hay más: parece que en Zaragoza los representantes de la «Ford» ya tienen localizados terrenos en donde asentar la factoría (unos dos millones de metros cuadrados). Estos terrenos están fuera del polo de desarrollo.

Por lo que se conoce, la localización de la planta «Ford» lleva —más o menos— este proceso:

— El Gobierno dio a la empresa norteamericana libertad de emplazamiento, con la única condición de que la fábrica no estuviera ni en Madrid ni en Barcelona (hay también quien indica que Bilbao era otro punto vetado), con el fin de evitar una excesiva concentración industrial y cumplir así las directrices al respecto del Plan de Desarrollo.

— El Gobierno «aconsejó» dos posibles emplazamientos, pero no fueron considerados idóneos por la empresa norteamericana (las conversaciones las lleva su representante en Inglaterra).

— La «Ford» puso sus ojos en la «costa oriental española» (en una primera documentación entregada al Gobierno se habla de localizar la fábrica en un punto de la misma, pero en los nuevos papeles está suprimida tal referencia). El caso es que los representantes de la «Ford» recorrieron el litoral mediterráneo, principalmente entre Valencia y Tarragona, y estudiaron terrenos, puertos, posibilidades de mano de obra.

— No debieron encontrar el punto idóneo, y, aunque especificaron varios emplazamientos en sus estudios, posteriormente dieron el salto a Navarra. Precisamente la llegada de los negociadores de la «Ford» se produjo —inoportunamente— el mismo día del secuestro de don Felipe Huarte.

— Se dice que a la solución navarra se han opuesto —con argumentos muy estimables, aunque de escaso valor técnico— diversos miembros del Gobierno, principalmente por las áreas de Serrano, 35. El resultado es que se aconsejó la derivación de la «Ford» hacia Zaragoza, donde también se reúnen bastantes de las ventajas del emplazamiento navarro.

ALGUNOS PUNTOS A TENER EN CUENTA

El largo periplo de la «Ford» ha llevado a comentar diversos aspectos que influirán en la decisión final y que tienen, en sí, cierto interés informativo. Son los «argumentos» que hoy se manejan, y que sin tratar de ser exhaustivos, son los siguientes:

EL PUERTO. — Al principio se dijo que éste era importantísimo, al ser la «Ford» una fábrica de cara al mercado exterior (se traerían muchas cosas —menos neumáticos, chapa, equipo eléctrico...— para construir los coches, y se exportaría gran parte de la producción). ¿Tan indispensable era el puerto de Valencia? Ahora se dice que no tanto. Por una parte, porque gran parte de las exportaciones de «Ford» se dirigirían a Francia e Italia, que están cerca, y no a otros países más lejanos a los que sólo se llega por barco. Además, parece que hay miedo a depender de un solo puerto, pues con la autonomía financiera de los mismos las tarifas pueden dar —ya están dando— algún que otro disgusto. También se dice que el puerto de Sagunto no sirve para compensar (es siderúrgico), y se habla de cierta congestión en el de Valencia. En resumen, que lo que al principio parecía que apoyaba a Valencia (puerto y futura siderurgia) no es hoy tanto apoyo.

LOS TERRENOS. — Este es otro punto importante, ya que se necesitan unos dos millones de metros cuadrados. En la costa mediterránea oriental el terreno bien situado es caro y no es fácil de conseguir bajo una sola propiedad, lo que lleva a dificultosas expropiaciones (ver los casos de Autopistas del Mare Nostrum y Altos Hornos del Mediterráneo). En Levante, bien situado, no existe el gran terreno necesario en una linde, y es preciso retirarse de la costa y de las grandes poblaciones, lo que es una desventaja. En Navarra había terreno localizado a menos de 20 kilómetros de Pamplona, y en Zaragoza también lo hay.

INDUSTRIA AUXILIAR. — Este era uno de los grandes activos del emplazamiento navarro, pues Pamplona está en el centro neurálgico de la industria auxiliar del automóvil española. A este respecto, el emplazamiento de Zaragoza también es bueno, y peor el de Valencia-Castellón. Sin embargo, la situación cambia para el abastecimiento de chapa siderúrgica para las carrocerías.

MANO DE OBRA. — Otro punto muy importante. En la zona levantina falta tradición industrial, pero hay abundancia de mano de obra e importantes núcleos de obreros especializados. En Navarra se está creando ya una tradición industrial, pero, en cambio, hay menos disponibilidades de mano de obra. En Zaragoza la situación parece más equilibrada que en los otros dos puntos. En cualquier caso será necesario realizar la preparación de esta mano de obra (8.000 empleados en la fábrica de coches y otro tanto de industrias complementarias). La Diputación de Navarra ya se había comprometido a implantar los cursillos laborales precisos, pero quizá la plantilla del complejo «Ford» sea excesiva para Navarra y vaya mejor para provincias como Valencia y Zaragoza.

ASPECTOS SOCIO-POLITICOS. — ¿Puede ir la «Ford» a Soria? En el caso de que pudiera sería muy peligroso, pues con la fábrica en Soria toda la provincia dependería prácticamente de la «Ford» casi se podría decir que la compañía tendría posibilidades de manejar la política provincial a su gusto. Este argumento (considerado en un ejemplo límite) parece que se ha tenido en cuenta, y se ha empleado en círculos de la Administración para derivar la fábrica de Navarra a Zaragoza.

La «Ford» no puede ir a las grandes ciudad (Madrid, Barcelona...) por problemas de congestión, pero tampoco puede ir a provincias donde se pueda «atragantar» la nueva fábrica. Por eso en Madrid se piensa que el emplazamiento debe ser una provincia importante, con un núcleo de población medio-grande, y aquí Zaragoza y Valencia son ejemplos idóneos (fuera sólo queda Sevilla y pocos puntos más).

ASPECTOS FISCALES. — No hay duda que cuando la «Ford» pensó en Navarra éste tuvo que ser un argumento importante. ¿Cambiar el puerto por los impuestos? Hasta hay quien ha dicho que la opción navarra ha tenido bastante de estratégica, con el fin de lograr más ventajas de la Administración. ¿Tan pocas ventajas dio la Diputación Foral de Navarra para que su opción esté perdiendo puestos? ¿Compensará la Administración a la «Ford» en Zaragoza?»

UN PERIODICO AUTOMATICO

Se intenta publicar en Nueva York

NUEVA YORK, .. — John Shaheen, un acaudalado amigo del presidente Nixon, lanzará próximamente un periódico vespertino en Nueva York, según se comenta en círculos periodísticos de la ciudad. Se cree que Shaheen ha adquirido ya maquinaria por valor de 800.000 dólares y que se halla en tratos para comprar el edificio en el que el difunto «Norning Telegraph» se imprimía.

Se señala que el nuevo periódico aparecería cinco días a la semana y se produciría de forma totalmente automática, reduciendo de este modo los costes, siempre crecientes, de la mano de obra, que están llevando a la ruina al resto de los periódicos neoyorquinos.

Shaheen es propietario de refinerías de petróleo y compañías químicas. Se cree que el nuevo periódico estaría dirigido por Bruce Mair, antiguo presidente del desaparecido «Newark Times». — PYRESA.
EFE.

TUMULTUOSA MANIFESTACION EN BEIRUT

BEIRUT, 5. — Una serie de manifestantes han lanzado hoy piedras contra la Policía, hiriendo a ocho agentes, y han bloqueado varias calles y asaltado a los automóviles en diversas partes de Beirut, según ha señalado un comunicado del Ministerio del Interior.

Añade el comunicado que la manifestación, cuyo fin era pedir mejoras en la educación, había sido permitida por el Gobierno y que en su principio fue pacífica.—EFE.

INFORMACION GENERAL

CORTES ESPAÑOLAS

LIGERO AVANCE EN EL ESTUDIO DEL PROYECTO DE LEY DE MINAS

▪ EL MINISTRO DE AGRICULTURA INFORMARA A LA CAMARA EL PROXIMO DIA 25

MADRID, 5. — Durante tercer día consecutivo se ha reunido la Comisión de Industria de las Cortes para proseguir el dictamen del proyecto de Ley de Minas. La sesión duró cuatro horas y media y, al final de las cuales, se aprobaron tan sólo los dos párrafos iniciales del artículo tercero del mencionado proyecto.

Al comienzo de la sesión, el señor Pedrosa Latas solicitó que el establecimiento del régimen jurídico de los recursos minerales, así como su clasificación, fueran fijados mediante ley, es decir, por las propias Cortes, en lugar de dejarse al arbitrio administrativo. Este fue el tema sobre el que giró la discusión, aduciendo los oradores distintas razones de tipo técnico y jurídico.

La Ponencia reconoció que la redacción del dictamen del artículo tercero había sido la que más le había preocupado, junto a las de los artículos 112 y 114 del proyecto. Para su elaboración, indicó el ponente, señor Gómez Angulo, se ha tenido en cuenta el Derecho Comparado Minero, con objeto de establecer la valoración y clasificación de los recursos mineros.

Los textos aprobados fueron los siguientes:

"ARTICULO TERCERO.—1. Los yacimientos minerales y demás recursos geológicos se clasifican, a los efectos de esta ley, en las siguientes secciones:

A) Pertenecen a la misma los de escaso valor económico y comercialización geográficamente restringida, así como aquellos cuyo aprovechamiento único sea el de obtener fragmentos de tamaño y forma apropiados para su utilización directa en obras de infraestructura, construcción y otros usos que no exijan más operaciones que las de arranque, quebrantado y calibrado."

Las deliberaciones continuarán mañana viernes a partir de las cinco de la tarde.

PREGUNTAS DE LOS PROCURADORES

MADRID, 5. — Pilar Primo de Rivera y Sáenz de Heredia pide al Gobierno que se tenga muy en cuenta, a la hora de ordenar el suelo español, el respeto, la conservación y la mejora de cuanto en el orden del paisaje y del interés histórico o artístico constituye su entorno, según un ruego que publica el "Boletín Oficial de las Cortes Españolas" correspondiente al día de hoy.

El mismo boletín publica también los siguientes ruegos: De don Juan María Roger Galles, en relación con el aeropuerto de Villanubla, en Valladolid; de don Antonio Pedrosa Latas, sobre el derecho de las Cortes a recibir información de la Administración; de doña María Belén Landaburu González, relativo a los funcionarios de los Cuerpos auxiliares de instituciones penitenciarias, y de don Eduardo Tarragona Corbellá, en el sentido de que el Gobierno preste asistencia social a quienes perdieron parte de su integridad física o intelectual en el período comprendido entre el 17 de julio de 1936 y el 1 de abril de 1939 y no se encuentren acogidos a otro régimen de protección o ayuda.

CONTESTACIONES DEL GOBIERNO

El "Boletín Oficial de las Cortes Españolas" correspondiente al día de hoy publica diversas contestaciones del Gobierno a diferentes ruegos de procuradores.

En respuesta a la petición de don Fernando Fugardo Sanz, sobre la desaparecida Caja de Seguros de Guinea, el Ministerio de Trabajo informa que una representación del Instituto Nacional de Previsión se trasladará próximamente a Santa Isabel para tratar de establecer bilateralmente la forma de pago de las pensiones causadas por trabajadores españoles.

En cuanto a lapetición de don Enrique Villoria Martínez, en el sentido de que se extreme la vigilancia de los precios en establecimientos hoteleros, el Gobierno contesta que el Ministerio de Información y Turismo ejerce una adecuada y constante vigilancia sobre las empresas turísticas sometidas a su competencia, así como la debida inspección sobre los establecimientos hoteleros y, en general sobre el sector, y que se ha conseguido frenar la tendencia alcista.

Al ruego de don Juan Antonio Samaranch, relativo a la inclusión, entre las prestaciones de la Seguridad Social, de la creación y mantenimiento de guarderías infantiles, jardines de infancia y parvularios, el Ministerio de Trabajo contesta que no parece posible la consideración de tales servicios como prestaciones de la Seguridad Social, dada su no inclusión legal como tal; la necesidad de afrontar decisiones más urgentes y el elevado costo que, además, ello supondría.

Por último, en contestación al ruego de don Santiago López González, en relación con el abastecimiento de agua de Medina del Campo y su comarca, el Ministerio de Obras Públicas contesta que está en estrecho contacto con otros departamentos interesados, así como con las autoridades de Valladolid, para la eventualidad de montar una azucarera y un polígono industrial en la citada comarca.

COMISION DE LAS CORTES, A COLOMBIA

En la tarde de hoy ha salido con destino a Colombia, por vía aérea, una comisión de las Cortes Españolas que, invitada por el presidente de Colombia y el del Congreso de dicho país, asistirá al foro parlamentario hispanoamericano, al que los procuradores españoles presentarán un trabajo sobre «el Parlamento en los Estados modernos».

La delegación española, presidida por don José García Hernández está integrada por don Antonio Romeu de Armas, don Salvador Serrats Urquiza y don Joaquín Viola Suaret.

LA COMISION DE AGRICULTURA, CONVOCADA

Se convoca a la Comisión de Agricultura para el miércoles 25 de abril, a las cinco de la tarde, para celebrar sesión informativa, a la que asistirá el ministro de Agricultura, don Tomás Allende y García-Baxter. El tema de la citada sesión será la política de producciones.

De acuerdo con la mencionada convocatoria, todos los procuradores podrán presentar en la Secretaría de las Cortes el texto de las preguntas o de los ruegos a que se refieren los artículos 121 a 124 del Reglamento de las Cortes. — PYRESA.

En San Adrián se cogieron varias banderas comunistas

Seis detenidos, a disposición del T. O. P.

Ayer, manifestación agresiva en Barcelona

BARCELONA, 5.—Dos jóvenes y una muchacha, al parecer estudiantes, han sido detenidos por la Policía en el transcurso de una manifestación, efectuada sobre las diez y media de esta mañana, en la calle Capitán Arenas, durante la cual los activistas lanzaron piedras sobre las dotaciones de la Policía del Departamento de Orden Público que intentaban dispersarlos.

Por otra parte, se sabe que la Brigada Social de la Jefatura Superior de Policía ha puesto esta mañana a disposición del juez de guardia, a cuatro detenidos, acusados de haber participado en los incidentes del pasado martes en San Adrián, en los que fue agredida la Fuerza Pública por los huelguistas.

Los detenidos son: Fernando Lozano Revuelta, Ramón Safontt Bonet, Moreno Rider y Pedro Antonio Martínez Arenaga.

También se han puesto a disposición del Juzgado algunas banderas rojas que fueron halladas en aquél lugar.

El juez de guardia, después de haber recibido la ampliación de las declaraciones que constan en el atestado, ordenó el ingreso de los seis detenidos en la Prisión Provincial, poniendo las diligencias y los detenidos a disposición del Juzgado Especial de Orden Público de Madrid. — CIFRA.

REINCORPORACION AL TRABAJO

BARCELONA, 5.—Hoy se ha normalizado, casi por completo, la situación laboral al cesar los paros registrados en algunas empresas.

En todos los centros de trabajo en donde ayer hubo paros se trabaja hoy normalmente, con la única excepción de la factoría «Seat». Sólo 67 de los 3.900 que pararon ayer por la mañana, han continuado en esta postura. A ellos se han sumado 1.011 trabajadores que ayer no interrumpieron su labor. El paro se inició a las diez y media, hora del bocadillo y en el transcurso de la mañana se fueron reintegrando al trabajo. A las trece horas, sólo quedaban en paro 720. — CIFRA.

NORMALIZACION DE LOS TRANSPORTES

BARCELONA, 5.—Se ha normalizado la situación de los transportes de áridos por camión que durante los tres primeros días de esta semana había sufrido un paro parcial, como consecuencia de la puesta en vigor del decreto sobre sanciones en materia de exceso de carga por carreteras secundarias de la provincia.

Para conseguir la reanudación de los transportes, cuyo paro había afectado también al funcionamiento de las plantas de áridos y de hormigón, ha mediado el Sindicato Provincial de Transportes de Barcelona, que ha hallado una solución momentánea para el caso.—CIFRA.

FIRMA DE CONVENIOS COLECTIVOS

TARRAGONA, 5.—Ha sido firmado el convenio colectivo del Sindicato Provincial de la Construcción, que afecta a más de quince mil trabajadores. Se establece un salario mínimo anual de 95.000 pesetas para los peones, llegando a 133.000 para el oficial primero, lo que representa un incremento superior al treinta por ciento en relación a los salarios que venían percibiendo.

Este convenio ha sido elevado a la Comisión Delegada para Asuntos Económicos del Gobierno para su definitiva aprobación. — PYRESA.

ACUERDOS ECONOMICOS Y CULTURALES CON ECUADOR

Se firmaron por la Comisión mixta

MADRID, 5.—Al término de las reuniones de la Comisión Mixta Hispano-Ecuatoriana, se ha hecho público el siguiente comunicado conjunto:

«Entre los días 2 y 5 de abril, se ha reunido por primera vez en Madrid la Comisión Mixta Hispano-Ecuatoriana creada por los ministros de Asuntos Exteriores de ambos países con motivo de la visita oficial a Quito del señor López Bravo en 1971.

Ambas delegaciones han sido presididas por los subsecretarios de Relaciones Exteriores del Ecuador y de Asuntos Exteriores de España don Jaime Moncayo y don Gabriel Fernández de Valderrama, respectivamente.

Con participación de representantes de los diversos departamentos ministeriales de ambos Gobiernos y con el asesoramiento de expertos ecuatorianos y españoles, la Comisión Mixta ha examinado cuestiones relativas a la cooperación cultural, la cooperación técnica y la cooperación económica y social entre ambos países.

En el orden cultural se ha convenido en negociar un nuevo convenio que sustituya al vigente desde mayo de 1953, marcando orientaciones para su posible texto cuyo borrador estará elaborado antes del próximo día 1 de junio. Además, ha sido redactado el programa ejecutivo que prevé el actual convenio cultural y que establece un plan de acción para el próximo trienio. El plan de acción se refiere especialmente a cooperación en materia editorial, a intercambio de becas, a exposiciones del libro, a conservación y restauración de monumentos artísticos, actividades teatrales y canje de profesores.

En materia de cooperación técnica han sido negociados y rubricados sendos acuerdos en materia de recursos hidráulicos ecuatorianos y en relación con la riqueza geológica y minera de este país, complementarios del convenio básico de cooperación técnica firmado en 1971. La Comisión se ha ocupado también de cooperación en materia de turismo, de formación profesional de la negociación de un convenio aéreo, habiendo igualmente sido rubricado un convenio adicional de seguridad social de abril de 1960.

También ha sido elaborado y rubricado un convenio de cooperación económica que podrá sustituir al vigente acuerdo comercial de 1954. Ha sido realizado un examen profundo de conjunto de los actuales intercambios comerciales, de la cooperación industrial, de la colaboración en materia de hidrocarburos, en los planes pesqueros ecuatorianos y, en general en el desarrollo económico de ambos países. Además, se ha intercambiado información sobre las respectivas políticas regionales de integración y sobre las próximas jornadas hispanoandinas de cooperación económica y técnica.

El acta final de esta I reunión fue firmada hoy en el Ministerio de Asuntos Exteriores por los presidentes de ambas delegaciones. La Comisión Mixta, expresando su satisfacción por el resultado de este trabajo, acordó que su segunda reunión se celebrará en Quito, en el primer trimestre de 1974.— PYRESA.

EL PROBLEMA DE GIBRALTAR

Tiempo, paciencia y buena voluntad, pide el embajador inglés

BARCELONA, 5. — "Entre España y Gran Bretaña no existe más que un solo problema real, que se llama Gibraltar", declara el embajador de Su Majestad británica en Madrid, sir John Russell, en unas manifestaciones que publica hoy "El Noticiero Universal".

"Los otros problemas, si es que los hay, son reducidísimos y apenas tienen entidad —continúa diciendo el diplomático británico—. Pero hay muchos asuntos que requieren atención y tratamiento enérgico por ambas partes de éstos, el más importante que tenemos en este momento es el de las relaciones comerciales a la luz de la incorporación del Reino Unido en la Comunidad Económica Europea. Su solución definitiva dependerá finalmente de las decisiones que haya de adoptar conjuntamente la Comunidad Europea ampliada, pero esto ya ha sido objeto de consultas bilaterales entre nuestros dos Gobiernos. Además de ésta, espero ver pronto que se progrese en lo que respecta a asuntos concretos y mutuamente beneficiosos, tales como un acuerdo sobre la doble imposición y un acuerdo sobre la Seguridad Social".

Insistiendo sobre el tema de Gibraltar, sir John Russell dice en sus declaraciones: "El diálogo sobre Gibraltar continuará cuando el señor López Bravo visite a sir Alec Douglas-Home nuevamente en Londres a primeros de mayo".

"Necesitamos tiempo, paciencia y buena voluntad por parte de todos si queremos hallar medios para lograr que se progrese a satisfacción de todas partes interesadas. Para este fin, el diálogo ministerial es un procedimiento fundamental".

Especial interés merecen al embajador británico las relaciones hispano-británicas, y afirma que en este "año de Europa", "deben verse como parte integrante del panorama europeo, en el cual compartimos muchos intereses que son comunes a ambos. Dentro de este amplio marco, me complace pensar que las relaciones de mi país con el de usted, son buenas, mejores, en realidad, de lo que lo han sido durante largos años. Como ejemplo de esto, sólo se tiene que fijar en los contactos ministeriales y oficiales que vienen realizándose con creciente frecuencia y regularidad entre ambos países. Mi ministro de Asuntos Exteriores, sir Alec Douglas-Home, ha celebrado tres reuniones de trabajo con su colega español, Gregorio López Bravo, en el curso de 1972".

"En el mismo año realizaron también visitas al Reino Unido los ministros españoles de Agricultura y Obras Públicas, invitados por sus colegas británicos; en el mes de julio visitó España Mr. Geoffrey Rippon, entonces canciller del Ducado de Lancaster, y una delegación de alto nivel compuesta por funcionarios del Ministerio británico de Agricultura visitó España en ese año también. Nuestros contactos de trabajo son buenos en todos los niveles y se vienen intensificando con regularidad".

Por último, sir John Russell afronta el tema del conocimiento mutuo entre los dos pueblos, afirmando que "aunque el año pasado visitaron este país unos tres millones de compatriotas míos como turistas, pocas personas en Gran Bretaña tienen una idea verdaderamente al día del gran desarrollo alcanzado por España en los últimos años, o de los grandes cambios que se han operado por todo el país desde el final de la guerra civil".

"Por otra parte, tengo la certeza de que muchos españoles se sorprenderían favorablemente con las realidades de la vida británica de hoy si sólo pudieran vivirlas personalmente. Nunca es bastante el contacto directo y la relación personal entre los pueblos". — CIFRA.

EE. UU. NO SE SEPARARA DE LA O. E. A.

Presidente de ésta, el ministro venezolano

WASHINGTON, 5. — El presidente Nixon dio hoy un mentís formal a las especulaciones de que Estados Unidos podrían separarse de la Organización de Estados Americanos (O. E. A.).

El presidente norteamericano, que declaró rotundamente en su mensaje que «los días del paternalismo han llegado a su fin», alentó los esfuerzos que la O. E. A. ha iniciado en esta Asamblea para su reestructuración.

Para algunos observadores, otro de los párrafos del mensaje del presidente Nixon pareció una sugerencia de que su país no se opondría resueltamente al levantamiento de las sanciones contra Cuba.—EFE.

INGLATERRA, RECHAZADA

WASHINGTON, 5. — La Organización de Estados Americanos decidió rechazar la solicitud de Inglaterra para que se le concediera el «status» de observador permanente.

DELEGACION DEL PACTO ANDINO A ESPAÑA

LA PAZ, 5. — Cinco expertos del Pacto Andino viajarán a Madrid el próximo mes de junio, con el objeto de estudiar con las autoridades españolas la participación de España en la creación de empresas binacionales dentro del área subregional, según ha declarado el representante boliviano ante la Comisión del Acuerdo de Cartagena, Juan Pereira Fiorilo. Con los expertos españoles se estudiará la posibilidad de que se realicen inversiones para crear empresas binacionales en el área metalmecánica.—EFE.

GUERRA CONTRA LA DROGA Y LA VIOLENCIA EN EE. UU.

sión y venta de tan sólo tres gramos, bastará para que se imponga este castigo mínimo obligatorio.

— Sentencias mínimas obligatorias entre 5 y 15 años, a toda persona que lleve un arma de fuego, al realizar otro delito.

Estas enmiendas, que todavía deben ser ratificadas por la Cámara de Representantes, establecen estas penas mínimas en primera instancia. Se duplicarán, automáticamente, en caso de reincidencia.— EFE.

WASHINGTON, 4.— El Senado de los Estados Unidos, dispuesto a acabar con dos de los mayores problemas de la sociedad norteamericana —la violencia y las drogas—, ha dado un paso que podría transformar el sistema judicial del país.

Por 94 votos contra uno, la Cámara Alta ha aprobado varias enmiendas a un proyecto de Ley penal, según las cuales todo juez federal no tendrá más remedio que imponer fuertes sanciones a cierto tipo de delincuentes:

— Sentencias mínimas entre 10 y 30 años de prisión a toda persona convicta de traficar con heroína u otro narcótico. La pose-

EL "CONCORDE", A CANARIAS

Viajará un equipo de observadores de eclipses

PARIS, 5. — El "Concorde-001", prototipo francés del aparato supersónico comercial franco-británico, realizará un vuelo de ochenta minutos entre Las Palmas de Gran Canaria y Fort Lamy (Tchad), con objeto de observar el eclipse solar previsto para el próximo 30 de junio, según declaró hoy el delegado general de la Investigación Científica y Técnica, Pierre Aigrain, en rueda de Prensa. A bordo del "Concorde-001" viajará un equipo internacional de investigadores. — EFE.

INFORMACION FINANCIERA

BOLSA DE MADRID: Otra jornada de euforia

MADRID, 5. — Continúa el mercado de valores con la tónica alcista con que se inició la semana. Predominio de alzas en todos los sectores, menos en construcción, químicas y textiles, a cuyos valores no presta demasiada atención la demanda. Abundan las operaciones de realización de beneficios, tanto en los dos mencionados sectores como en eléctricas, que vuelve a presentar un aspecto desdibujado. La jornada ha sido animada, más tranquila que la precedente, si bien algunos corros, como industrias del automóvil y minerosiderúrgicas, se han desarrollado con gran euforia, acaparando especial atención del público, que, como de costumbre, ha sido muy numeroso. El negocio ha sido bueno, y la presión del dinero, acentuada. Quedaba al cierre dinero para bancos y siderúrgicas, principalmente.

En los bancos continúa la firmeza y el predominio de alzas, tanto en los comerciales como en los industriales. Se señalan algunas bajas: Popular e Hispano pierden 10 puntos, que, con los 20 que se dejó sobre el parquet el Occidental, son las más importantes, aunque lógicas, dadas las alzas del comienzo de la semana. Entre las alzas de la jornada destacan Exterior, Central y Santander, con 35, 15 y 20 enteros cada una. Algunas entidades publican dinero.

En el sector eléctrico hubo abundantes pérdidas, debidas a realizaciones de beneficios, con algunas alzas, como los 4 enteros de Iberduero y los 3 de Saltos del Nansa. A pesar de todo, el grupo está en alza.

El resto del mercado presenta una situación similar a su precedente. Destaca la fuerte presión que ha ejercido el dinero sobre los valores siderúrgicos, que han subido la mayoría al límite permitido.

Los derechos de suscripción no presentan cambios notables, siguiendo a sus respectivas acciones. Hoy cotizan por primera vez los cupones de Tubacex y Banco Mercantil, que amplían capital en esta jornada. — PYRESA.

CUADRO DE VALORES

BANCOS.—Atlántico, 1.019; Exterior, 770 (+35); Bilbao, 1.165 (+16); Bankunión, 882; Central, 1.323 (+15); Banesto, 1.075 (+10); Eurobanco, 800; Indubán, 920 (dinero); Fomento, 1.152 (+10); General del Comercio, 820 (dinero); Granada, 756 (—13); Herrero, 1.348; Hispano, 1.042 (—10); Ibérico, 1.289 (—2); Cataluña, 980 (+5); Industrial de León, 898 (+10); López Quesada, 1.210 (—3); Noroeste, 1.015; Occidental, 1.355 (—20); Popular, 1.020 (—0); Rural y Mediterráneo 790 (+10); Urquijo, 1.180; Valencia, 1.600 (+5); Santander, 1.305 (+20); Vizcaya, 1.082 (+5).

AGUA, GAS Y ELECTRICIDAD. Langreo, 307 (+5); Catalana de Gas, 193 (+5); Eléctricas Reunidas, 1'50 (—2); Fecsa pequeñas, 284 (—4); Fecsa grandes, 278 (+1); Fenosa, 187 (+1); Hidroeléctrica del Cantábrico 300; Hidroeléctrica de Cataluña, 230 (—1); Hidroeléctrica Española, 297; Iberduero, 369 (+4); Nansa, 203 (+3); Sevillana, 306 (—3); Unión Eléctrica, 301'50 (—1'50).

ALIMENTACION. — Aguila, 267 (—3); Azucarera, 159'75 (+0'75); Cervezas Santander, 135; Ebro, 667 (+1).

COMERCIO. — Cic, 517; Finanzauto, 757 (—3); Finanzauto y Servicios, 730 (dinero); Galerías Preciados, 568 (+10).

CONSTRUCCION. — Alba, 422 (+4); Dragados, 970 (—15); El Encinar, 264; Est. Urbanos, 116 (—1); Vallehermoso, 377 (—0'50); Ceisa, 262 (+7); Hispana preferentes, 146; Metropolitana, 397; Simane, 303 (dinero); Urbis, 415.

INVERSION MOBILIARIA.—Fibansa 1.205 (+25); Cartinbao, 400 (dinero); Cartisa, 625 (+10); Celvasa, 780 (+10); Finsa, 397; Fiponsa, 462 (+10); Insa, 344 (—1); Pátrisa grandes, 335 (+5); Popularinsa, 825 (+35); Invatisa, 340 (+10); Vamosa, 295 (—3).

MINERAS. — Duro Felguera, 183 (+7); Los Guindos, 194 (dinero); Ponferrada, 190 (+4).

MONOPOLIOS. — Campsa, 507 (+7); Tabacalera, 560 (+25).

NAVEGACION Y PESCA. — Transmediterránea, 213 (+2).

PAPEL Y ARTES GRAFICAS.—Papelera Española, 138 (+1); Papeleras Reunidas, 124 (+1); Sarrió, 139 (+4).

QUIMICAS. — Cros, 325 (—7); Energías, 230 (—6); Española del Oxígeno, 585 (+15); Explosivos, 464 (—1'50); Insular del Nitrógeno, 178 (dinero); Petróleos, 467 (—3); Hidro-Nitro, 312 (—3).

SEGUROS. — Fénix, 722.

SIDERURGICAS Y DE CONSTRUCCIONES METALICAS. — Altos Hornos, 287 (dinero); Auxiliar, 163 (dinero); Babcock y Wilcox, 236 (dinero); Santa Bárbara, 180 (+6); Material, 165 (+5); Nueva Montaña, 183; Tubacex, 310 (dinero, s/d.); Española del Zinc, 215 (dinero); Citroën, 242 (+17); Fasa, 315 (+5); Femsa, 306 (+1); Santa Ana, 117 (+3).

TELEFONIA Y RADIO. — Telefónica, 431 (+7).

TEXTILES. — Sniace, 190 (+7).

TRANSPORTES. — Metropolitano, 250 (+10).

FONDOS DE INVERSION.—Nuvofondo, 2.775'47; Inrenta, 1.921'31; Eurovalor I, 1.206'24, Eurovalor II, 613'78; Ahorrofondo, 1.779'25; Mediterráneo, 734'98; Suma, 1.657'53; Fondiberia, 1.496'15; Rentfondo, 734'42; Fontisa, 1.257'93; Fondonorte, 140'74; Gesta, 1.187'64; Gesteval, 119'45; Planinver, 138'83; Banserfond, 126'78; Crecinco, 262'08; Inespa, 766'57; Inverfondo, 112'21.

CUPONES. — Finanzauto, 516 (—4); Dragados, 2.050; Banco de Bilbao, 873 (+8); Banco de Granada, 1.078; Cic, 315 (—5); Vallehermoso, 129 (—1); Banco Industrial de Cataluña, 1.660 (+10); Banco del Noroeste, 1.510 (+10); Altos Hornos, 92 (+5); Tubacex, 123 (dinero).

INDICE DE COTIZACION DE ACCIONES. — Bancos comerciales, 129'99; bancos industriales, 135'48; eléctricas, 114'07; inversión, 142'11; alimentación, 113'49; construcción, 134'81; monopolios, 118'13; minerosiderúrgicas, 136'74; químicas y textiles, 134'24; varias, 118'41; general, 124'15.—PYRESA.

BOLSA DE BARCELONA

BARCELONA, 5 — Ha persistido la tendencia positiva del mercado en la sesión de Bolsa de Barcelona, si bien su fuerza haya carecido del tono espectacular de ayer. Las plusvalías han sido franca mayoría, y salvo la irregularidad de las eléctricas, del arbitraje y la desgana del sector químico, el resto de la contratación se ha desarrollado con dominio del dinero. El cierre parecía bien dispuesto cara al próximo futuro.

De las 100 clases de acciones cotizadas, 56 lo han hecho en alza, 26 en baja y 18 repiten cambio. El índice gana 62 centésimas, quedando a 134'42.—CIFRA.

CUADRO DE VALORES
(Facilitado por el Banco Central)

Banco Central, 1.327 (+15); Tabacos Filipinas, 210 (+10); Aguas de Barcelona, 308 (=); Hullera Española, 214 (+2); Motor Ibérica, 270 (+2); Cementos y Portland, 580 (—1); Cros, 325 (+10); Telefónica, 426 (+9); Española de Petróleos, 470 (—2); Explosivos, 467 (+2); Maquinista Terrestre, 200 (—8); Sansón, 256 (=); Industrias Agrícolas, 298 (—2); Transmediterránea, 215 (+5); Carburos Metálicos, 623 (—7); Ferrocarriles de Cataluña, 133 (—2); Catalana de Gas, 198 (+10); Sevillana, 308 (—3); Sniace, 188 (+3); Dragados y Construcciones, 955 (—20); Fecsa de 5.000 pesetas, 284 (+2); Fecsa de 1.000 pesetas, 288 (+1).

BOLSA DE BILBAO

BILBAO, 5. — La contratación en esta tercera jornada de la tanda semanal de la Bolsa bilbaína ha tenido lugar en medio de una euforia desbordante. El dinero ha presionado insistentemente en todos los corros y, en algunos con fuerza inusitada, lo que ha motivado alzas estrepitosas que afectan especialmente al corro bancario, donde el Central, que no cotiza, se pone en posición de dinero con 67 enteros por encima del cambio precedente. También hay que destacar la fuerte subida del Banco Exterior. Muy bien el Santander, Vizcaya, Indubán y, en menor escala, Banesto.

Actividad briosa en el sector siderúrgico, con alzas tremendas. Algún valor, como Tubacex, recupera todo el cupón con ampliación de capital casi de un golpe.

En el corro industrial, Telefónica, Bodegas Bilbaínas, Sniace, Vacesa (con un más 30) y Cartinbao (con subida de 15) cierran el abanico de una jornada pletórica de optimismo.

Finalizada la contratación, el dinero insistía, por lo que se espera para mañana un cierre totalmente alcista.—CIFRA.

CUADRO DE VALORES
(Facilitado por el Banco Central)

Naviera Aznar, 138 (—2); Altos Hornos, 285 (+2); Unión Resinera, 615 (=); Hidroeléctrica Española, 294'50 (—2'50); Iberduero ordinarias, 368'50 (+0'50); Eléctricas Reunidas, 150 (—3); Electra de Viesgo, 304 (+4); Explosivos, 462 (—8); Banco Central, 1.312 (=); Banco de Bilbao, 1.165 (+10); Banco de Vizcaya, 1.085 (+20); Mineras ordinarias, 200 (=); Unión Química del Norte de España, 325 (+15); Gral. Azucarera, 160 (+7); Sniace, 197 (+14); Nitratos de Castilla, 150 (=); Santa Bárbara, 180 (+8); Babcock Wilcox 256 (—10); Sefanitro, 153 (+1).

BOLSIN DE ZARAGOZA

ACCIONES. — Banco Zaragozano, 1.175 por ciento; Compañía Telefónica, 424 por ciento; Hidroeléctrica de Cataluña, 231 por ciento.

Cambios después del cierre del día 4. — Banco Central, 1.308 por ciento; Compañía Telefónica, 424 por ciento; Hidrola, 297 por ciento; Iberduero, 365 por ciento; Eléctricas Reunidas de Zaragoza, 152'50 por ciento.

OBLIGACIONES.—Eléctricas Reunidas de Zaragoza, emisión 1953, 70 por ciento.

ANUNCIOS FINANCIEROS

BC BANCO CENTRAL, S. A.

JUNTA GENERAL ORDINARIA

El Consejo de Administración de esta entidad, en cumplimiento de lo dispuesto en el artículo 28 de los Estatutos sociales, ha acordado convocar Junta general ordinaria de accionistas para el miércoles día 25 de abril de 1973, a las doce y media de la mañana, en primera convocatoria, en el edificio del Palacio de los Deportes de Madrid (avenida de Felipe II), o para el 28 de abril de 1973, sábado, en el mismo lugar y hora, en segunda convocatoria, si no se hubieran alcanzado en aquélla los «quórum» necesarios, para someter a examen y aprobación de la asamblea los asuntos comprendidos en el siguiente orden del día:

1.º Gestión social, Memoria, Balance y Cuenta de Pérdidas y Ganancias, correspondientes al ejercicio de 1972.
2.º Distribución de beneficios.
3.º Autorizar al Consejo de Administración para aumentar el capital social hasta un 50 por ciento, de acuerdo con lo previsto en el artículo 96 de la vigente Ley de Sociedades Anónimas, dejando sin efecto la otorgada en la Junta general de accionistas de 6 de mayo de 1972, en la parte todavía no utilizada.
4.º Nombramiento de accionistas censores para el ejercicio de 1973.

Tendrán derecho a concurrir a la Junta los señores accionistas que posean 20 o más acciones, inscritas con cinco días de antelación, por lo menos, a la fecha en que ha de celebrarse, y obtengan tarjeta de asistencia. Los titulares de menos de 20 acciones podrán agruparse hasta reunir este número y confiar su representación a uno de ellos. También podrán delegar en otro accionista con derecho personal de asistencia.

Las correspondientes tarjetas de asistencia podrán solicitarse en la Secretaría General del Banco, la que, para facilitar el cumplimiento del trámite, se dirige directamente a todos los señores accionistas.

En el caso de que hubiera de celebrarse en segunda convocatoria, se pondrá oportunamente en conocimiento de los señores accionistas, por medio de anuncios en la Prensa diaria nacional.

Madrid, 2 de abril de 1973
EL VICESECRETARIO GENERAL,
JUAN BULE HOMBRE

Quinta página

Zaragoza, viernes 6 de abril de 1973

TEMAS ESPAÑOLES

A EUROPA POR LAS REALIDADES

Resulta anacrónica la afirmación que a veces se hace por determinados sectores, de que no vale la pena abordar obras eficaces, si no se acompañan por un determinado desarrollo político. Entiéndose bien, que quienes así hablan no se suelen referir al perfeccionamiento de las instituciones, idea en la que todos estamos, para que se garantice la continuidad sin fisuras ni traumas. Lo que ellos pretenden es la disquisición retórica, la pérdida del tiempo y de las energías en debates parlamentarios que derriben gobiernos, el enfrentamiento de los españoles a través de la dispersión ideológica. Deberían avergonzarse de no estimar que valen la pena los gigantescos esfuerzos que se han hecho para trazar una infraestructura a tono con las exigencias de una época en la que caminamos hacia el pleno desarrollo económico-social y recibimos a millones de visitantes. Porque no es solamente ese hecho, sino que olvidan algo fundamental: esas magnas realizaciones son posibles porque las fomentan e impulsan unas instituciones que, aparte de promover la pacífica convivencia de los españoles, aspiran a que su Patria ocupe por sí misma un puesto digno entre las naciones civilizadas y adelantadas en presas, en pantanos, en carreteras, en puertos, en autopistas, en edificaciones y servicios de toda índole. ¿Acaso no es política dárselos al ciudadano para que viva mejor?

Sí que lo es; uno política clara y muy concreta, puesto que se basa en los postulados del 18 de Julio y por ello lleva a los españoles hacia unos mayores niveles de bienestar. Sin olvidar que también hay que servir al espíritu, mediante unos ideales que propugnan la libertad y la dignidad del hombre. Porque tampoco se desdeñan ni la cultura, ni la promoción en todos los campos, de manera que todo eso pueda ser espléndida realidad. Como también un reparto más equitativo de la riqueza nacional. Las obras, como logro del Estado forman parte de ese entramado de acciones políticas diarias, que se efectúan sin perderse en verbalismos exteriores. De ahí que la infraestructura haya sufrido —lo acaba de asegurar el ministro de Obras Públicas— una transformación tan radical como asombrosa. Algunos datos hablan por sí solos, frente a los especuladores de turno y a los que negarían la evidencia con tal de conseguir sus objetivos: derribar lo que se ha levantado con sacrificio constante y gracias al tesón de un pueblo que con Franco, como ejemplo y guía, se reconcentró a sí mismo.

En los últimos treinta años se ha embalsado más agua que desde la primera presa construida en Mérida por los romanos, en la misma proporción se multiplicó el tráfico marítimo, merced a unas mejores instalaciones portuarias; mucho más que desde la creación del espigón de Ampurias por los griegos, hasta la contienda civil. En siete lustros se cuadriplicaron los regadíos, y el cálculo sobre las autopistas, es que cuando corra 1975 se habrá construído en veinte años treinta veces más de lo que había. Por las mismas o parecidas cifras cabe multiplicar también lo logrado en la R.E.N.F.E., con el nuevo material y la electrificación de vías. ¿Qué hizo la República —para la que parecen surgir ahora algunos solapados exégetas— en estos aspectos? Nada. Tenía bastante con las luchas intestinas del país y con las persecuciones y la elucubración parlamentaria, el revisionismo y la venganza.

Fernández de la Mora puntualiza cómo nuestro Estado de Obras convierte rápidamente a un país que figuraba entre los más pobres de Europa, en uno que se empareja con los más avanzados de Occidente. Todos los expertos que nos vigilan coinciden en apreciar el brillante ritmo expansivo de nuestra economía. España es un país potencialmente rico y en plena ebullición. Sus problemas —y en buena hora— son los del crecimiento. No sirven ya, señala, «las inscripciones nominales, las palabras altisonantes, los bonísimos deseos. Lo que importa es crear más ciencia y riqueza, administrando bien los recursos nacionales». Esto es europeizar, y lo demás, literatura. Ya se puede hablar de «la otra España», la que soñaba Ramiro de Maeztu. La forja un Estado Social de Derecho, que es el más fecundo Estado de obras conocido por nosotros. No intentemos derribarlo por rencillas o egoísmos particulares. Aumentamos en un porcentaje del cincuenta por ciento más, en relación con los países de la Comunidad Económica Europea. Esto no es más que el fruto de un sistema que lleva a cabo una política eficaz al servicio de todos.

LA HORA DEL DESARROLLO EN LA REPUBLICA DOMINICANA

• ESPAÑA, SEGUNDO CLIENTE DE LA REPUBLICA Y PRIMER COMPRADOR DE TABACO • NUESTRA TECNICA COOPERA AL DESARROLLO DEL PAIS • LA COLONIA ESPAÑOLA, LA MAS IMPORTANTE Y NUMEROSA

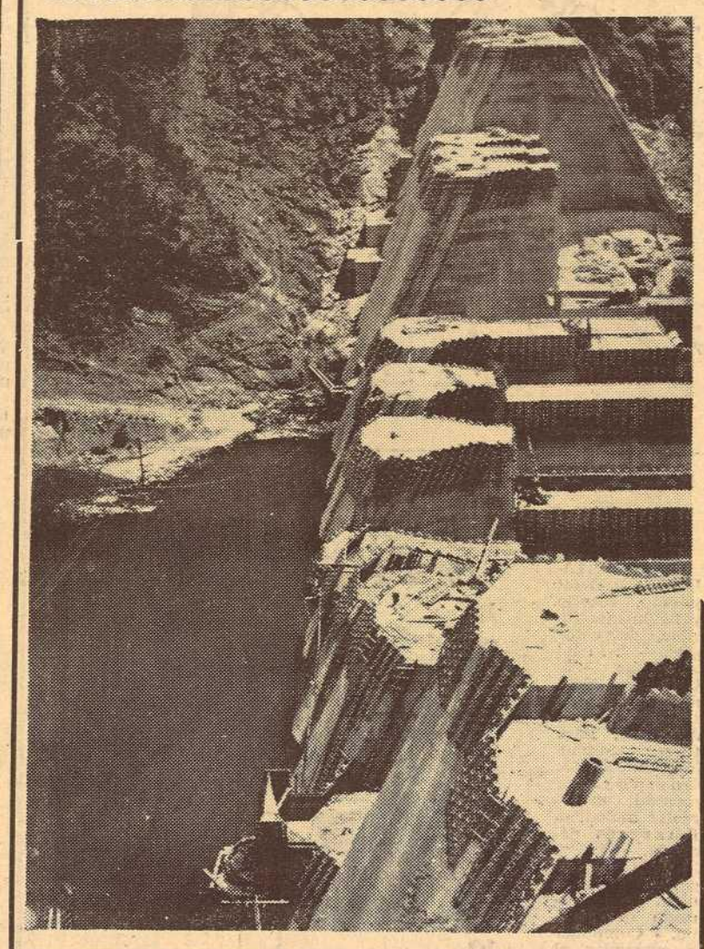

Vista parcial de la presa de Valdesia, en el río Nizao, que construye una empresa española con técnica y material españoles

3

"Nuestra cooperación con empresas españolas es considerable. ¿Ha visitado usted Valdesia?", me decía en la mañana del pasado domingo el presidente Joaquín Balaguer, tras serme presentado por el director general de Prensa de la República, don César A. Herrera, en los jardines del palacio presidencial. La presa de Valdesia, que ha sido visitada en repetidas ocasiones por el doctor Balaguer, es el más significativo ejemplo en estos momentos de la cooperación española al desarrollo dominicano.

Situada en las proximidades de la ciudad de Valdesia, unos veinte kilómetros al este de San Cristóbal, cuna del generalísimo Trujillo, la presa regulará el curso del Nizao, un río de apariencia modesta pero peligroso en extremo, como todos los del trópico, que en las riadas aumenta cien veces su caudal, arrasando cuanto encuentra a su paso. Los 95 técnicos españoles de la empresa Agromán, que construye la presa, saben ya por experiencia de las crecidas del Nizao, que se suelen producir cada quince años, pero que se sucedieron por dos veces consecutivas en mayo y junio del pasado año, destruyendo tal cantidad de obra ya realizada que retrasaron los trabajos en más de nueve meses, ocasionando pérdidas por valor de más de sesenta millones de pesetas.

La presa de Valdesia, que costará unos 45 millones de dólares y estará terminada este mismo año, forma parte de un complejo de obras hidráulicas en el Nizao que será completado con otras tres presas, las de Aguacate, Jiguey y Rancho Arriba. Sus finalidades son controlar las crecidas del río, producir energía eléctrica por medio de una central con capacidad instalada de 50.000 kilovatios y una generación de 110.000.000 de kilovatios hora al año, irrigar 11.000 hectáreas de tierras de cultivo y abastecer de agua potable a un buen número de poblaciones cercanas. Para España, la importancia de esta presa es evidente, ya que tanto la empresa constructora como las suministradoras del equipo utilizado son nacionales, así como la mayor parte de los ingenieros, ayudantes de ingeniero y técnicos altamente especializados.

PRESENCIA ESPAÑOLA EN LA REPUBLICA

La cooperación económica hispano-dominicana abarca otra amplia gama de sectores, entre los que destaca el turístico, cuyo desarrollo se está basando en gran parte en un informe realizado por el señor Arespacochaga y en el asesoramiento de expertos del Ministerio de Información y Turismo, cuya colaboración ha sido trascendental para la restauración de numerosos monumentos artísticos de Santo Domingo. También es de destacar la construcción de la industria metalúrgica "Metaldon" y la labor de grupos de técnicos españoles en la construcción de grupos escolares y otros proyectos en curso.

Parte de la colonia española esparcida por las zonas rurales está compuesta por familias de agricultores que llegaron al país a raíz del viaje a España del presidente Trujillo y que viven en las proximidades de Constanza, Baoba del Piñal y San Juan de la Managua. Tras la muerte del dictador, muchas de ellas sufrieron daños en sus propiedades y recibieron promesa de indemnización por parte del Gobierno al rescindir sus contratos como colonos. Actualmente se dedica una cantidad mensual de 5.000 dólares al pago de indemnizaciones a unos 150 españoles y se espera que la deuda sea saldada en cinco años.

MAYORIA DE ASTURIANOS Y GALLEGOS

Entre los dominicanos gozan de gran prestigio los dos centenares de religiosos españoles, encuadrados en diversas órdenes, que cumplen una magnífica labor en el campo del apostolado, de la enseñanza y la asistencia social en hospitales, leprocomios, sanatorios y orfelinatos. Sólo entre la capital y Santiago hay quince colegios dirigidos por sacerdotes españoles, alguno de ellos de la importancia del Instituto Politécnico Loyola.

Santo Domingo cuenta con una magnífica Casa de España, con un número de miembros que se acerca al millar. Periódicamente se celebran actos sociales y diariamente es centro de reunión para muchos que juegan sus partidas de cartas o comentan los resultados de los encuentros de fútbol. Tras unas horas pasadas en la Casa de España, uno sale con la grata sensación de comprobar una encomiable unión entre sus miembros que planean ya la construcción de un nuevo local aún más amplio y con mejores instalaciones, a pesar de las excelentes del actual.

COMERCIO HISPANO-DOMINICANO

España es, después de los Estados Unidos, el segundo cliente de la República Dominicana y el principal en cuanto se refiere a importaciones de tabaco, ya que adquiere más del 48 por ciento del valor total de las exportaciones de tabaco dominicano que es de excelente calidad.

Durante los nueve primeros meses del pasado año, nuestra balanza comercial con la República Dominicana era deficitaria para España, aunque menos que en años anteriores, suponiendo nuestras importaciones la cantidad de 740.000.000 pesetas, y las exportaciones, 544.548.000 pesetas. Por partidas, nuestras compras más importantes en el citado periodo fueron: 10.065 toneladas de tabaco en rama o sin elaborar y desperdicios de tabaco, por un valor de pesetas 688.219.000, y 500 toneladas de café y sucedáneos de café, por un importe de 42.774.000 pesetas. En cuanto a nuestras exportaciones a la República, destacan vehículos automóviles (51.265 millones de peseteas), libros y folletos (42.982 millones), medicamentos (26.543 millones), estructuras metálicas (28.773 millones) y una amplia gama de productos en pequeñas cantidades.

Aunque el volumen de nuestros intercambios es reducido, las perspectivas no pueden ser mejores y todo hace pensar en un rápido incremento del comercio entre España y la República Dominicana, favorecido por el constante desarrollo del país hermano del Caribe, con el que nos unen tantos lazos históricos y culturales.

FRANCISCO MARTOS ROBLES.

(Pyresa.)

EL TENIENTE SANTAMARIA -DE LA GUARDIA CIVIL- HEROE DE ALCUBIERRE

Mandaba la Centuria de falangistas y cayó con ellos el 9 de abril de 1937

Otra vez el eco glorioso de la gesta de la posición «San Simón» en la sierra de Alcubierre suena a rebato en los corazones de quienes son capaces de comprender lo que la Cruzada de Liberación supuso para la propia Historia de nuestro país en circunstancias difíciles y trascendentales.

Otra vez se aviva el recuerdo imperecedero de quienes, con el sacrificio de sus vidas, lo máximo que podían ofrendar, contribuyeron de modo decisivo a la Paz alumbrada el 1 de abril de 1939.

En esta misma línea de recuerdo y gratitud para nuestros Caídos, queremos subrayar algunos datos biográficos del teniente de la Guardia Civil don Eugenio Hernández Santamaría, que en las milicias de Falange y al mando de la centuria que guarnecía la posición de «San Simón», supo mantener al frente de sus hombres y hasta el último momento, el dominio sobre ella para morir finalmente con todos ellos. La hoja de servicios del teniente don Eugenio Hernández Santamaría muestra de modo elocuente su amor a España y su entrega al servicio vocacionalmente elegido.

Este valiente caballero español, destinado en la Comandancia de Zaragoza, a la que había llegado procedente de la de Jaén, protagonizó de modo ejemplar una destacada serie de hechos de armas.

Los primeros días del Alzamiento fueron críticos, como es sabido, en la capital y provincia zaragozanas. Los puestos de la Guardia Civil eran atacados y cercados en Zuera, Alagón, Pedrola, Luceni, Gallur, etcétera, de donde se recibían angustiosas llamadas de auxilio. Pero en aquel ambiente de crítica opresión, Santamaría, como jefe de línea en Ejea de los Caballeros, centro de las Cinco Villas, al serle ordenado desde Zaragoza que concentrase toda su fuerza en Sádaba para una mejor defensa y efectividad, contestó con serenidad y ánimo extraordinarios que «creía respetuosamente que no había motivo para ello y que le sobraba fuerza para sostener los puestos de aquella demarcación en su línea y mantener a raya a los miles de obreros y campesinos de las Cinco Villas, dirigidos por agitadores marxistas de la zona». Añadió que tenía a todos los puestos con órdenes de resistir, en la seguridad de que cada veinticuatro horas serían recorridos por él mismo «al mando del grupo armado que tenía a sus órdenes».

Efectivamente, en aquel mar agitado de pasiones y odios, el teniente don Eugenio Hernández Santamaría fue capaz de evitar el desastre, no sólo manteniendo la situación, sino evitando con su gallarda actitud que cuarenta y cinco mil hombres de las Cinco Villas abandonaran su propósito de dirigirse contra la capital de la provincia, sede —por otra parte— del sindicalismo marxista, donde la situación en los primeros momentos del Alzamiento era, asimismo, inquietante. Desde Sos del Rey Católico a Tauste, desde Alagón a Zuera y El Castellar, la fuerza capitaneada por este hombre extraordinario logró comunicar su entusiasmo a otros grupos, llegando a constituir una agrupación de paisanos simpatizantes del Movimiento que, en número de trescientos, se juramentaron para seguirle hasta la muerte.

Cabe destacar, entre otros hechos, su acción decisiva en favor del puesto de Uncastillo, a punto de sucumbir en dos ocasiones; limpió los montes de El Castellar de enemigos y, finalmente, después de una inumerable serie de actuaciones, pudo comunicar a la Comandancia de Zaragoza: «Sin novedad en las Cinco Villas; todo está tranquilo; aquí estamos por si somos necesarios.» Zaragoza y Navarra tenían así aseguradas sus comunicaciones por Mallén hacia Tudela y por Sos del Rey Católico hacia Sangüesa, lo que fue decisivo para el futuro de la contienda.

Sin embargo, el teniente Hernández Santamaría no quedó tranquilo al quedar estabilizada la situación y sucesivamente pidió y obtuvo del Mando ser destinado al frente. Así, operó con los tercios de Requetés en el sector de Molina de Aragón, distinguiéndose especialmente en una audaz incursión sobre Zaorejas, donde sorprendió al enemigo, ocupando el cuartel de la Guardia Civil y haciendo numerosos prisioneros.

Posteriormente pasó a las milicias de Falange. Se le dio el mando de una centuria y se le encomendó la posición llamada de «San Simón», en recuerdo del sargento legionario que la había tomado precisamente el día del Pilar.

Lo que allí ocurrió posteriormente es algo que está escrito en la Historia, y que se repite muchas veces para que las jóvenes generaciones españolas sepan hasta qué punto la paz de que disfrutan es resultado de la entrega y del sacrificio de otros españoles que fueron capaces de los mayores heroísmos y sacrificios.

El enemigo atacó duramente en la primavera de 1937 en todo el frente de Aragón. La sierra de Alcubierre ardía en toda su longitud. En la posición «San Simón», incomunicados del resto de las posiciones, los falangistas que la guarnecían soportaron horas y horas de incesante y sangriento acoso. El oficial que mandaba aquel puñado de valientes les arengaba constantemente. Fueron cayendo uno tras otro. Una granada de metralla destrozó las piernas del teniente Hernández Santamaría, quien, como un nuevo Churruca en aquel Trafalgar terrestre, ordenó le colocaran encima del parapeto con una caja de bombas de mano a cada lado y las fue lanzando con serenidad contra los atacantes, hasta que una bala puso final a su vida. Tenía, al morir, treinta y tres años. A su llegada a la posición, el enemigo no tuvo otro botín que los sesenta cuerpos de aquellos bravos soldados, con el de su teniente, Hernández Santamaría.

Vaya nuestro emocionado recuerdo hacia la figura del teniente de la Guardia Civil don Eugenio Hernández Santamaría y los falangistas que con él murieron en aquella inolvidable jornada, cuando el próximo domingo, las oraciones y los cantos se mezclen y suban hacia lo alto, junto al monumento elevado en su memoria, en el mismo lugar donde hace ya treinta y seis años tuvo lugar la gloriosa gesta.

EL DRAMA POLITICO DE LA FALTA DE ETIQUETAS NUEVAS

Por ISMAEL MEDINA

Está de moda achacar a las generaciones pasadas la culpa de todas las cosas que nos amargan o nos desazonan desde el hoy más perentorio. Gracias a esa evasión inculpatoria, las nuevas generaciones de todos los tiempos han podido afirmar sus tres fundamentales y lineales virtudes: la confianza en sí mismas, la osadía y la esperanza. Sería necio el intento de cambiar un comportamiento que es consustancial con la andadura del hombre por la existencia. El drama de la juventud es la madurez, de la misma manera que el dolor de la madurez es haber perdido la juventud. O sea, haber aprendido la terrible y sugestiva asignatura de la duda.

Cuando Prometeo clama aquello de «yo curé a los hombres de la obsesión de la muerte», el coro le reclama imperioso: «¿Y cómo lo hiciste?» Prometeo tiene pronta la respuesta: «Instalando en sus corazones la esperanza ciega.» La esperanza ciega de las multitudes en las épocas de tinieblas ha sido a través de la Historia el campo propicio para la cosecha de los políticos escépticos. La esperanza ciega de las generaciones jóvenes ha construído también a través de la Historia el más favorable banderín de enganche para las invitaciones mesiánicas. Mucho más, cuando, como sucede ahora en el mundo, las ideologías tradicionales, agostadas en su propio fracaso, no ofrecen a los hombres apenas otra cosa que la obsesión del vacío, equivalente a la muerte irritante del poder ser.

Un gran periodista italiano, a quien sigo con devoción desde hace años, acaba de reprender a un lector que le escribe con tono acusatorio sobre «Las generaciones pasadas». No le recrimina con acidez. Se limita a advertirle: «¿Pero se recuerda que esas generaciones pasadas inmediatas han hecho dos guerras, acaso las dos guerras más terribles de la Historia? ¡Cuántos queridos amigos desaparecidos, sin saber siquiera cómo terminaron! A unas generaciones que han sufrido tanto, se les deben perdonar muchas cosas. Pero, sobre todo, no se le deben atribuir culpas que no les corresponden. Si yo me drogo, la culpa es mía; no de mi padre.»

A los jóvenes, no obstante, se les debe perdonar incluso esa tremenda injusticia de cargar sobre los mayores la culpa de sus propios pecados. En el instante mismo en que tuvieran conciencia de sus culpas, habrían dimitido de la ciega esperanza sobre la que avanzan con tan sobrecogedora seguridad. Y no conviene a una sociedad una juventud prematuramente madurada en la duda de sí misma, puesto que entonces las generaciones pasadas dejarían de sentirse hostigadas y perderían uno de los principales acicates que las estimulan a cumplir su función ordenadora. Un joven pragmático es, a la postre, tan dañino para la sociedad como un político arrasado de ciega esperanza.

La diferencia sustancial entre el fervor político y la etiqueta política debe buscarse las más de las veces en esa frontera, no siempre demasiado clara, que separa a la juventud de la madurez. O a la esperanza ciega de la esperanza consciente. Yo comprendo que un joven repugne de las etiquetas, por cuanto la etiqueta tiene de clasificación formal, referida a usos políticos acuñados por las generaciones pasadas. Y entiendo, asimismo, que el político maduro propenda a simular, tras de una etiqueta ideológica o de partido, aquella convicción lineal de la que puede nacer el proselitismo. Lo inconcebible es un político que repugne de las etiquetas. Incluso en el caso extremo de los políticos que ya no creen ni tan siquiera en sí mismos, es admisible la renuncia a la etiqueta. Un político puede cambiar de etiqueta cuantas veces crea que conviene a sus intereses o a su servicio a la comunidad, siempre que acierte a demostrar el desplazamiento como un proceso de fervorosa autentificación. La etiqueta, a la postre, es el adjetivo del político. Y un político sin adjetivo se convierte automáticamente a los ojos del pueblo en un cínico o en un lobo solitario.

Pero también el político puede quedar reducido a inservible esperpento cuando no sabe encontrar el adjetivo, o la etiqueta, que el pueblo necesita. En la elección de la etiqueta se denuncia el olfato del buen político. El mejor político, en definitiva, es aquel que acierta a vestirse la etiqueta acorde con la esperanza ciega de la mayoría resolutiva. La cual, por cierto, sólo coincide excepcionalmente con la esperanza ciega de la juventud.

Para los que de manera estúpida repugnan de las etiquetas políticas, sobre las que han lanzado su notoriedad, lo mismo que para quienes con torpeza confunden lo sustantivo (el servicio político a la comunidad) con lo adjetivo (la forma de presentar ese servicio), el dramático problema que les plantea la actual coyuntura histórica es precisamente el de intuir la etiqueta que anda buscando el hombre de nuestro tiempo. Si hay algo de lo que está penetrado el hombre de hoy hasta los tuétanos eso es la inseguridad respecto del futuro. Tras la fachada complaciente del bienestar material que caracteriza a la sociedad de consumo en masa, no es difícil descubrir una angustiosa inestabilidad espiritual. Los políticos inteligentes conocen de sobra que el hombre de nuestro tiempo ha perdido su antigua confianza en las etiquetas vencedoras de dos guerras. Lo contrario de los políticos mochos, que creen posible mantenerlas o restaurarlas.

El gran problema político del mundo actual reside en la necesidad apremiante, yo diría que trágica, de inventar nuevos adjetivos o nuevas etiquetas. Si la democracia no logra encontrar nuevos adjetivos para suplantar a las viejas y degradadas etiquetas de hoy, de ayer y de anteayer, la democracia morirá en manos de quien, como Prometeo, acierte a encender en los hombres una nueva esperanza ciega. Y el mesianismo del orden es la más fácil y contagiosa de las ciegas esperanzas, cuando el hombre, como hoy sucede, se siente inseguro.—PYRESA.

PASATIEMPOS

EL JUEGO DE LOS OCHO ERRORES

Entre uno y otro dibujo hay ocho motivos que los diferencian

BUEN HUMOR AJENO

(De Ebín en «Arriba»)

HOROSCOPO PARA HOY

ARIES

Del 21 de marzo al 20 de abril

SALUD: Acuéstese temprano y se sentirá mejor. TRABAJO: No malgaste de ese modo sus horas libres; dedíquelas al estudio. AMOR: Sus parientes políticos se mostrarán un tanto difíciles.

TAURO

Del 21 de abril al 20 de mayo

SALUD: Regular. TRABAJO: Tenga más cuidado con las personas extrañas y no confíe demasiado en ellas. AMOR: No trate de forzar las cosas.

GEMINIS

Del 21 de mayo al 20 de junio

SALUD: Buena. TRABAJO: Buen día para sus proyectos de tipo profesional. AMOR: Domine sus emociones y no se traicione a sí mismo.

CANCER

Del 21 de junio al 22 de julio

SALUD: Buena. TRABAJO: Su energía será hoy grande y su trabajo se beneficiará extraordinariamente con ello. AMOR: Jornada difícil en el plano sentimental.

LEO

Del 23 de julio al 22 de agosto

SALUD: Regular. TRABAJO: Cierta persona influyente provocará un cambio drástico que le afectará a usted negativamente. AMOR: El idilio será hoy excitante.

VIRGO

Del 23 de agosto al 22 de septiembre

SALUD: Cansancio y depresión. TRABAJO: Busque nuevos estímulos en su carrera y sacuda su aburrimiento. AMOR: Obre con tacto.

LIBRA

Del 23 de septiembre al 22 de octubre

SALUD: Excelente. TRABAJO: Se sentirá atraído por algo realmente peligroso, que pudiera hundirle en la ruina más grande. AMOR: Su línea de conducta deja mucho que desear; no se sorprenda, pues, que la persona amada se sienta ofendida y humillada.

ESCORPION

Del 23 de octubre al 21 de noviembre

SALUD: Dolor de estómago. TRABAJO: Sus finanzas mejorarán sensiblemente. AMOR: Muy bueno.

SAGITARIO

Del 22 de noviembre al 21 de diciembre

SALUD: Realmente buena. TRABAJO: Domine sus ansias de aventura y piense que tiene una familia detrás de usted. AMOR: Esfuércese por complacer a la persona amada.

CAPRICORNIO

Del 22 de diciembre al 20 de enero

SALUD: Regular. TRABAJO: No sea tan soberbio y no adopte esa actitud tan altiva. AMOR: Tenga paciencia con los cambios de humor de la persona amada.

ACUARIO

Del 21 de enero al 19 de febrero

SALUD. Excelente. TRABAJO: Muéstrese firme, pero sea razonable. AMOR: La atracción que siente hacia esa persona no le dará la felicidad.

PISCIS

Del 20 de febrero al 20 de marzo

SALUD: Buena. TRABAJO: No siga adelante con ese proyecto; su empeño es realmente suicida. AMOR: Pida perdón a la persona amada y trate de enmendarse de veras.

LOS NIÑOS NACIDOS HOY

Serán dominantes, fuertes y muy decididos. Muchas veces pecarán de extremistas y su apasionamiento les llevará a cometer errores de los que más tarde se arrepentirán. Dotados de un valor extraordinario, permanecerán serenos en cualquier situación de peligro, dando unas muestras de sangre fría que dejarán asombrados a todo el mundo.

PALABRAS CRUZADAS

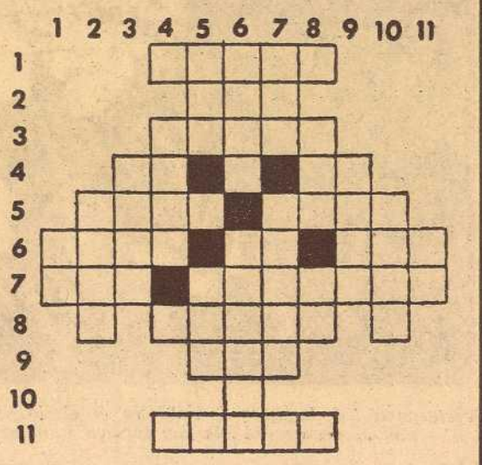

HORIZONTALES. — 1: Metal pesado, blando y fácilmente fusible, de color gris. — 2: Al revés, onda. — 3: Cueva que sirve de cubil a cierta fiera. — 4: Al revés, letra turca. - Símbolo químico. — 5: Composición musical con carácter melódico. Ensenada pequeña. — 6: Pulo. - Letra griega. - Interjección. — 7: Período de tiempo. - Componer o enmendar el menoscabo que ha padecido una cosa. — 8: Coger con la mano una cosa. — 9: Título inglés. — 11: Plata quemada.

VERTICALES. — 1: Pronombre. — 2: Mezcla de gases, principalmente nitrógeno y oxígeno, que forma la atmósfera terrestre. — 3: Instrumento destinado a ofender o defenderse. — 4: Sustancia oscura, de propiedades narcóticas, que se emplea en Medicina. — 5: Pronombre. - Prenda militar. — 6: Aceite. - Envía una cosa de un lugar a otro. — 7: Aféresis de amor. - Hacer en los juegos de azar una puesta equivalente a todo el dinero de la banca. — 8: Nombre femenino. - Terminación verbal. — 9: Acera de la calle. — 10: Deslucir o deteriorar. — 11: Terminación verbal.

Problemas de ajedrez

Por Harry Smith

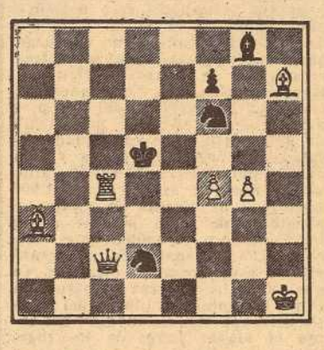

1. D3D+ R3R
2. D6D mate.

JEROGLIFICO

L
Taton
KNOTA

¿QUE HUBO DESPUES DE LA DISCREPANCIA?

HOY Y MAÑANA

CAJA DE AHORROS
Y MONTE DE PIEDAD DE
ZARAGOZA, ARAGÓN Y RIOJA

SALON: D. JAIME I, 18 — A LAS 7'30

COMPAÑIA "LOPE DE RUEDA"

"SE LLAMABA GINES... seguramente"

Escenificación de una selección de cuentos premiados con «Hucha de Oro», de la Confederación de Cajas de Ahorro

★ **PRIMER PROGRAMA** — **Día 6 de abril**
- PROLOGO
- UNA NUEVA LUZ (de José María Sanjuán)
- EL ARMARIO (de José Luis Acquaroni)
- LA SONRISA QUE TE LLEGABA (de José Luis Fernández Roces)
- SE LLAMABA GINES... SEGURAMENTE (de Alfonso Martínez Mena)

★ **SEGUNDO PROGRAMA** — **Día 7 de abril**
- JONAS (de Angelina Lamelas Olarán)
- EL MAR (de Medardo Fraile)
- INFORME A LA SUPERIORIDAD (de Angel Palomino)

ACTORES:
Joaquín Dicenta — Alberto Alonso
Gloria Lafuente — Gonzalo Cañas

Dirección: GONZALO CAÑAS

(Autorizado para mayores de 18 años)

TELEVISION

«AUTOS SACRAMENTALES»

Los días 16, 17 y 18 de abril, la Primera Cadena de Televisión Española ofrecerá dentro del espacio destinado a "Novela" tres guiones gramáticos que bajo el título de "Autos Sacramentales", ha escrito para televisión, José Julio Perlado.

El día 16 se emitirá "El desconocido", realizado por Francisco Montolío. El día 17, "Jerusalén", con realización de Domingo Almendros. Y el miércoles 18 de abril, se ofrecerá "El silencio", que ha sido realizada por Miguel Picazo.

"EL DESCONOCIDO"

El señor Klaus es un hombre de cerca de cincuenta años, con un despacho cargado de teléfonos, audífonos, secretarias, telegramas, citas, conferencias de Prensa, almuerzos de trabajo, cócteles, viajes en avión, visitas importantes y reuniones de Consejos de Administración. El señor Klaus puede ser un hombre de hoy, cierto tipo de hombre de hoy. Y, claro, también ha de tener su sofá listo para tumbarse en él unos minutos y contarle su "vida" al psicoanalista...

"El guión de Perlado tiene un arranque muy bonito, propio de una historia de ciencia-ficción, es un asunto bastante insólito, casi terrorífico. Me ha gustado. La tesis o moraleja, que parece propugnar el autor, me parece que queda clara; aunque sea utópica e irrealizable. Se trata de buscar en uno mismo, la paz, el descanso, la tranquilidad, el contacto con lo sencillo, lo puro, la vuelta a la naturaleza, el olvidarse de los teléfonos, de las prisas, del ritmo endiablado de la vida moderna...".

"Lo difícil era —dice Montolío, que ha grabado el programa en dos jornadas a finales de marzo— lograr que este diálogo entre Klaus y el médico no se hiciera pesado. Pero el buen guión de Perlado me ha permitido una planificación pausada y tranquila, en la que no he querido jugar con la baza del suspense. El espectador irá observando la transformación de Klaus el tipo agitado e inquieto, el hombre de citas y teléfonos, en un señor tranquilo y apacible. Este papel lo ha hecho José María Escuer, mientras que el de "desconocido", bueno el de los cinco desconocidos, lo hace Ramón Durán".

"JERUSALEN"

El autor del guión —José Julio Perlado, treinta y seis años, periodista y licenciado en Filosofía y Letras— no había estado nunca en Jerusalén ni en ninguna otra localidad israelita. Lo escribió, a base de imaginación y con los datos geográficos precisos tomados de manuales y planos, hace ya bastante tiempo y resulta que ahora —a mediados de marzo— unos días antes de su programación y emisión, el guionista ha hecho su viaje a Israel por motivos profesionales. Perlado ha sido sucesivamente corresponsal de dos diarios madrileños en Roma y París y ahora trabaja como jefe de Prensa en un Ministerio. Ha escrito y publicado numerosos cuentos y relatos cortos y la novela "El viento que atraviesa". En Televisión Española, aunque tiene escritos varios guiones, es ahora cuando debuta por "triplicado" con "El desconocido", "Jerusalén" y "El silencio".

Este programa, que protagonizarán Francisco Pierra y Aurora Redondo —con Pablo Sanz, Asunción Villamil, Enrique Rincón y Antonio Soto, completando el reparto— lo realizará Domingo Almendros.

"EL SILENCIO"

El tercer espacio dramático escrito por Perlado se emitirá el miércoles, 18 de abril, su título es "El silencio" y lo va a realizar Miguel Picazo.

Yanor, Egor, Karta, Alzias, Vinto son, con otros muchos, trabajadores en la hacienda. Son segadores, herreros, pastores, molineros, leñadores, jornaleros. Toda su vida ha sido el trabajo en la hacienda, con sus mujeres y sus hijos. Pero un día, un capataz anuncia que el amo ha venido y que la hacienda va a ser vendida. El amo quiere saldar cuentas y pagar salarios a todos, y al día siguiente, en la gran explanada del patio frente a la casa del amo, éste los irá llamando uno a uno, con sus familias para hablar con ellos y despedirse. Vinto, es un campesino de rostro serio y ojos agudos que recibe la noticia sereno e imperturbable, fumándose un cigarrillo. Vinto es hombre trabajador, no ha conocido la holganza, ni el vicio. Vinto no ha ido a beber a la taberna como otros, no ha faltado nunca a su jornada bajo el sol. Vinto espera que el amo haga justicia. Y Vinto critica a sus compañeros que no fueron como él, rectos cumplidores.

RADIO

PROGRAMAS PARA HOY DE LAS EMISORAS LOCALES

RADIO NACIONAL

A las 5'55, Apertura. 5'58, Oración de madrugada. 6'05, Alborada. 7'05, Buenos días. 8, España a las ocho. 8'40, Así canta mi tierra. 9, «La mujer». Incluye novelas famosas «La niña de Luzmela», de Concha Espina. 10'05, Aprenda cantando. 10'20, Protagonistas: nosotros. 12, Angelus. Oración del siglo XX. 12'10, Concierto del mediodía. 13'05, Páginas de una vida: «Jacinto Quincoces». 13'30, Aragón al día. Diario hablado local. 14, España y Aragón. 14'30 Segundo diario hablado. 15, Alta fidelidad. 16'05, Ronda de España y América: Carta de Colombia. 16'30, Radionovela: «Doctor Zhivago», de Boris Pasternak. 17'08, En torno a la ópera. 18'05, Para vosotros, jóvenes. 19'30, Vuestra tertulia. 20'05, Música sin pausa. 20'30, Cartas boca arriba. 21'10, Pulso de la ciudad. 21'15, Antorcha deportiva. 21'30, Radiogaceta de los deportes. 21'50, Tiempo fin de semana. 22, Tercer diario hablado. 22'30, El mundo del espectáculo. 24, El escritor y su obra. 0'30, «24 horas». 0'57, Meditación religiosa. 1, Nocturno español. Incluye: «Buenas noches, Europa». 3, Boletín informativo y cierre de la estación.

RADIO JUVENTUD

A las 7, Apertura. 7'30, Buenos días, Zaragoza. 7'32, Al aire de la Jota. 7'45, Canciones de hoy. 8'01, En pie con voces y orquestas. 9'01, Alegramos su trabajo. 10'01, Cosas. 10'30, Vuelo musical de España. 11'45, El cantante y su noticia. 12'01, Angelus. 12'03, Zaragoza y sus caminos. 12'15, Antena indiscreta. 12'30, «Fantasía». 13'01, Micrófono informativo. 13'06, Aperitivo musical. 13'50, Graderío. 14'01, Poetas de Aragón. 14'15, Zaragoza: informaciones. 14'30, Radio Nacional de España. 15'01, Comentario de actualidad. 15'10, Radio Club (dedicados). 16'01, Confidencias. 16'30, «Simplemente María». Capítulo 336. 17'30, Super ding dong. 18'01, Musical. 18'30, Tiempo de tranquilidad. 19'01, Disco «boom». 19'30, Ronda hispánica. 20'01, El rosario en familia. 20'20, Coros famosos. 20'30, Cita en París. 21'01, La jornada deportiva. 21'15, Cine musical. 21'30, La voz de la ciudad. 21'40, Panorama de la música nueva. 22, Radio Nacional de España. 22'30, Nocturno de estrellas. 23'01, Voces de oro. 0'45, Notas de despedida. 1, Cierre.

RADIO ZARAGOZA

A las 7, Apertura: «Buenos días». 7'58, Matinal Cadena SER. 8'30, «Fémina 20». 10, «Radio Alegría». 11'55, Primer boletín informativo. 12, Mediodía Cadena SER. 12'3, Espejo musical. 13'30, Estudio siete. 14'30, Radio Nacional de España. 15, El deporte al día. 15'05, «Compás». 15'30, «Aldaba». 16, Cuarto de estar. 19'30, Tiempo de tranquilidad. 19'45, Felicidades. 20, «Me gustaría enseñar al mundo a cantar». 20'10, De paseo por las ondas. 20'55, El tiempo en Zaragoza. 21, «Pentagrama deportivo». 21'30, «Edición 21'30» («Ondas de Arte», por Miguel Angel Albareda, y Comentario). 22, Radio Nacional de España. 22'30, Radio-Deporte. 22'45, Cantan «Mocedades». 23, «¡Ustedes son formidables!» 24, «Hora 25». 3, Cierre de la estación.

RADIO POPULAR

A las 7, Presentación. 7'05, Feliz día, buen Dios. 7'10, El día es joven: ¡Música! 8, Calidoscopio. 8'30, Popular en directo. 10'30, Turista en directo. 10'50, Atril selecto. 11, Presentación de «Edición mediodía». 11'01, Te habla una mujer. 11'30, Sinfonola. 11'40, Recordando. 12, Angelus. 12'05, Meridiano Zaragoza. 12'10, Cada día un nombre. 12'25, Frase célebre. 12'30, Hispanoamérica. 12'40, La cocina y sus secretos. 12'50, El mundo de los niños. 13, «Top 50 de España». 13'30, Ibérica Exprés. 14, Onda deportiva. 14'10, Sobremesa musical. 14'30, Conexión con Radio Nacional». 15, El mundo de la música. 15'55, Cartelera. 16, Alrededor del reloj. 17, Documento. 17'01, Tertulia. 18, La eterna palabra. 18'01, Tiempo de tranquilidad. 18'20, Buzón de pérdidas. 18'30, Embajada de la alegría. 19, La hora Francis. 20, Santo Rosario. 20'20, Con la zarzuela. 21, Actualidad deportiva. 21'10, Zaragoza, hoy. Servicio informativo. 22, Conexión con Radio Nacional. 22'30, Buenas noches. Ahora... «Estamos más con usted». 23, Un paso hacia la paz. 23'55, Palabras para el silencio. 24, Cierre.

SI NO ES HISTORIA, ES ANECDOTA

¡NARICES!

Los psicólogos han afirmado con la mayor formalidad posible que la nariz indica claramente el carácter de una persona. Y así:

La nariz, cuanto más larga mejor, es señal de genio. Fíjense en César y Napoleón, que poseían espléndidas antenas narigudas.

Nariz recta: Revela seriedad de carácter, espíritu recto y justo.

Nariz de pico de águila: Carácter aventurero.

Nariz partida: Carácter bondadoso.

Nariz arqueada y carnosa: Carácter dominante y cruel.

Nariz arqueada y fina: Talento, predisposición a la ironía.

Nariz pálida: Egoísmo.

Nariz Colorada: Comprensión sanguínea. Algo de empinar el codo.

Nariz chata o agarbanzada: Valentía, decisión.

—¡Y ahora mirémonos todos a las narices y a ver qué pasa!

HOY

PRIMERA CADENA

- **13'45** Carta de ajuste. Margarita Sánchez. Cuplés.
- **14'00** Apertura y presentación.
- **14'01** Almanaque. Datos del día.
- **14'30** Primera edición. Información general.
- **15'00** Noticias. España y extranjero.
- **15'35** Ronda familiar. Programa del padre Sobrino sobre y para la familia.
- **16'00** Embrujada. "Serena y la pastilla de la juventud".
- **16'30** Despedida y cierre.
- **17'45** Carta de ajuste. Hits - Party - España.
- **18'00** Apertura y presentación.
- **18'01** Avance informativo.
- **18'05** La casa del reloj. Número 227. "Arboles" (II.) Repetición.
- **18'25** Con vosotros. Libro: "Hina en los mares del Sur". Dibujos animados: "Cantante a go-gó".
- **18'45** Camino del record.
- **19'30** Los Chiripitifláuticos.
- **19'40** Buenas tardes. Revista de cine.
- **20'30** Novela. (Capítulo XV y último.) "La dama vestida de blanco", de W. Collins.
- **21'00** Telediario. Información nacional e internacional.
- **21'35** Tenis. Circuito Europeo. Barcelona.
- **21'45** Crónicas de un pueblo.
- **22'15** Estudio 1. "Llama un inspector", de J. B. Priestley. Guión: Félix Ros. Realización: Cayetano Luca de Tena. Reparto: "El inspector", Narciso Ibáñez Menta; "Berling", Tomás Blanco; "Sheila", Amparo Pamplona; "Gerard", Manuel Gallardo; "señora Birling", Ana Mariscal; "Eric Birling", Manuel Galiana; "Edna", Maruja Recio. El autor, J. B. Priestley, se muestra en esta comedia muy hábil en la graduación de los efectos y por medio de pequeños sucesos que van siendo recordados por los personajes, la posible culpabilidad se consolida progresivamente, hasta llegar a ser como un llamamiento a la rectificación de conductas triviales y a la solidaridad humana.
- **00'05** Veinticuatro horas. Final de los servicios informativos.
- **00'25** Música para ver. "Carmen". Versión moderna, con ballet y orquesta de la Opera de Bizet. Bailarines solistas: Gabriela Zahradnikova, Zoltan Nagy y Jan Halama.
- **00'55** Oración, despedida y cierre.

SEGUNDA CADENA

- **20'00** Carta de ajuste. "Cascanueces".
- **20'25** Presentación y avances.
- **20'30** Dibujos animados europeos. "El friolero". "La pequeña mariquita". "El hada de tinta".
- **21'00** Suegras. "La Opera de Wagner".
- **21'30** Telediario 2. Información nacional e internacional.
- **22'00** Galería. Número 103. Revista de Artes.
- **22'30** Hawai 5-0. "El dinamitero y la señora Moroney".
- **23'30** Oficios para el recuerdo. "El noble arte de la platería".
- **24'00** Ultima imagen.

FIESTA BRAVA

Las reses de "Torrestrella" para la novillada del domingo

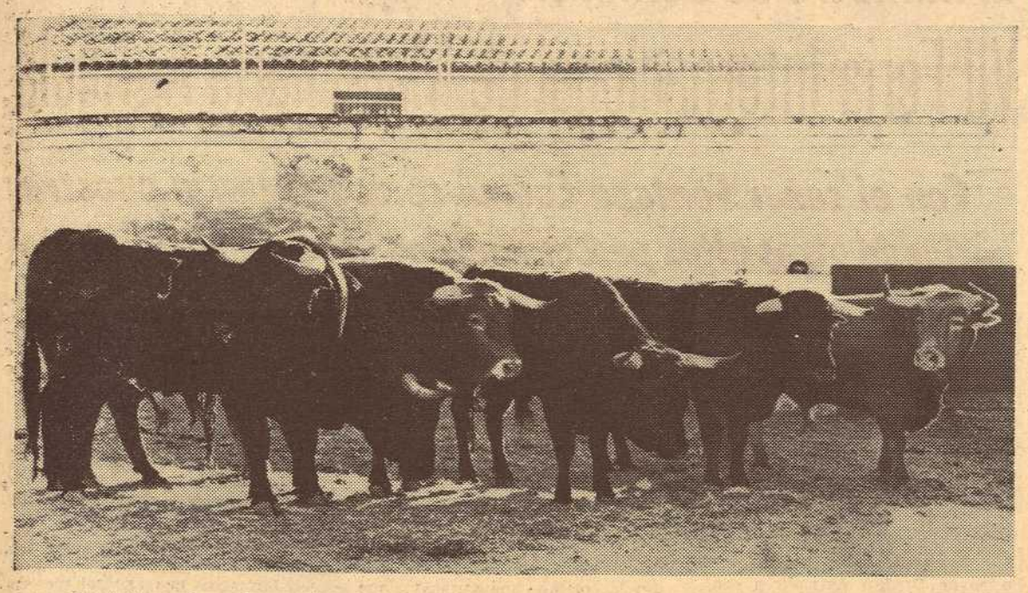

Aquí tienen los seis novillos de la ganadería de «Torrestrella», de don Alvaro Domecq, que el domingo serán lidiados en la novillada inaugural de la temporada. Como puede verse, hay trapío y bonitas estampas, reses que poseen ese difícil vocablo que dice «tipo zootécnico», que en cristiano quiere decir eso: presencia y signos de reses bien encastadas.

Si las reses a lidiar constituyen una garantía, otro tanto ocurre con los tres novilleros que las lidiarán, pues los debutantes «El Estudiante» y «Currillo» vienen precedidos de éxitos clamorosos en cosos de categoría, y nada digamos de José Antonio Campuzano, ese chaval sevillano que hizo sus primeros pinitos toreros en el ruedo de nuestra plaza, donde ya dejó recuerdo de su toreo grande, clásico y poderoso.

Un cartel en el que todo es de la máxima categoría, toreros y toros. Una combinación que merece un lleno completo.

ANGELA, UNA REJONEADORA QUE QUIERE TOREAR A PIE

☆ En plazas americanas ha obtenido señalados triunfos

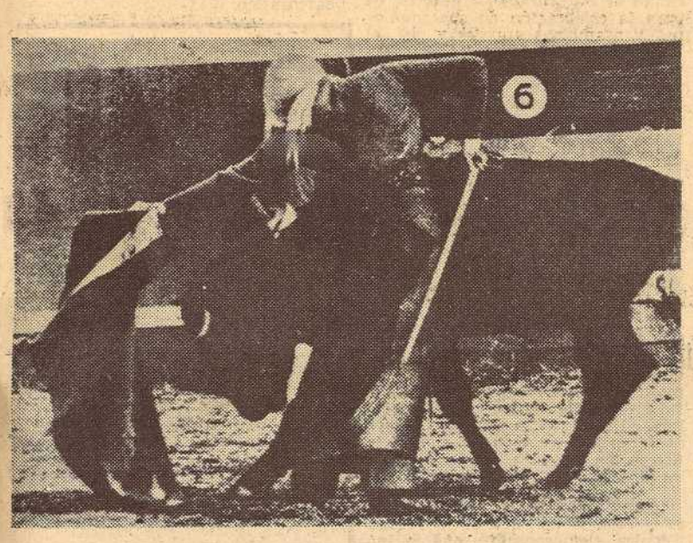

Angela, toreando por naturales en una plaza venezolana

En "A B C" apareció una entrevista de Emilia Bodao con "Angela", de la que sacamos algunos párrafos:

"Desde aquellos tiempos de "La Reverte", una torera que posteriormente resultó un tío con toda la barba, pasando por Juanita de la Cruz, la torera que lacanzó mayor categoría, pues llegó a tomar la alternativa en una plaza mejicana, sin olvidar a las hermanas "Palmeño", ninguna armó tanto ruido como esta "Angela", una alicantina que ha ganado su batalla para torear a pie en nuestros ruedos, pues va a obligar a que sea modificado el artículo 49 del Reglamento Taurino, que prohíbe la actuación de las féminas como toreras.

Su historia y aspiraciones son como sigue:

—A los trece años murió mi madre y a los quince mi padre, quedándome con seis hermanos mayores que yo. Durante unos años trabajé en el campo. Mi padre, que era guardia civil, me llevó varias veces a las plazas de toros y así nació mi afición.

—¿En qué plazas has toreado a pie?

—En este momento no recuerdo las plazas, pero en ruedos españoles han sido muchas las que he toreado a caballo. A pie he actuado en Francia, Venezuela y Méjico. A Venezuela fui contratada para dos corridas y toreé cuarenta.

—¿Cuáles son las causas de no torear en los ruedos españoles?

—Sin contar con el Reglamento, hay quien opina que en un mal momento puedo quedar desnuda en el ruedo. Casi desnudas vamos por la calle y nadie se asusta.

—¿Qué trofeos llevas obtenidos?

—No los llevo en la memoria, pero sí conservo el primer rabo que corté, fue como rejoneadora y en la plaza de Orihuela. En Méjico me otorgaron el "Estoque de Oro", y en Mérida, la "Feria del Sol" y el de la "Virgen de Coromoto".

—¿Cuándo actuarás en Madrid?

—No tengo prisas, pues antes quiero torear en distintas plazas y venir a la Monumental madrileña con la debida preparación.

—¿Has sufrido algún percance?

—Varios; la mayoría entrenándome en el campo y tres cornadas, una en La Orotava, otra en Marinas (Venezuela) y una última en Méjico.

—¿Otras actividades?

—Ahora trabajo como doble en una película que se rueda cerca de Madrid, siendo Robert Mitchum (hijo) el protagonista.

—¿Te interesa el cine?

—Como medio de obtener ingresos sí, pues mi auténtica afición es la fiesta taurina.

—¿No te impondrá salir a los ruedos con toreros?

—En absoluto; pues tengo la convicción de que saldré airosa del trance.

Y así están las cosas, "Angela" espera que las autoridades españolas le permitan pisar los ruedos como torera a pie, pues según ella, ahí está su fuerte, manejando capote y muleta".

ADRIAN ROMERO, UN MEJICANO QUE VIENE A CONFIRMAR SU ALTERNATIVA

MADRID. — El matador de toros mejicano Adrián Romero, confirmará la alternativa en la plaza de toros de Las Ventas, el día 9 de mayo, dentro de la feria de San Isidro, que este año, según todos los indicios, va a reunir veintiún carteles consecutivos.

Romero matará toros de Alonso Moreno, que pastan en campos conquenses y tendrá como compañeros en la corrida a los diestros españoles Gabriel de la Casa y Antonio José Galán.

El torero azteca será apoderado en su primera campaña española por el ex matador de toros hispano Manuel del Pozo ("Rayito"), quien le ha firmado la presentación en Palma de Mallorca el día 29 de abril. El domingo siguiente, 6 de mayo, hará el paseíllo Adrián Romero en la corrida de feria de Figueras, con Gabriel de la Casa y Curro Fuentes.

Romero llegará el día 15 a Madrid, procedente de Méjico. Será uno de los tres matadores de toros mejicanos que, hasta el momento, han anunciado su participación en la temporada española. Los otros son Curro Rivera y Mariano Ramos. Ya es conocida la firme decisión de Manolo Martínez, Antonio Lomelín y Eloy Cavazos de no torear este año en los cosos hispanos. — CIFRA.

¿VUELVE "EL CORDOBES"?

En los corrillos taurinos madrileños se comenta los numerosos viajes a Madrid de Paco Ruiz, el que fue apoderado de "El Cordobés" hasta su retirada y sus entrevistas con destacados empresarios. Por su parte, "El Cordobés" no cesa en sus entrenamientos diarios.

Bueno.

Angela es así de guapa

La temporada en Colombia

MADRID. — "Lo más importante de la temporada taurina de Colombia ha sido la reapertura de la plaza de toros Santamaría, de Bogotá. Sin ella, parece que a todas las demás les falta algo y el público no termina de centrarse. Los hermanos Lozano, nuevos empresarios de esta plaza, han conseguido aunar así a toda la afición colombiana", ha declarado a "Cifra" el matador de toros colombiano Manolo Zúñiga, que se encuentra recién llegado a Madrid, después de actuar en la temporada colombiana.

El hermano de "Joselillo de Colombia" actuó en cinco corridas, repartidas en Cartagena de Indias, Cali y Bogotá y piensa ahora confirmar su alternativa en la plaza de Las Ventas, durante la actual temporada española.

"En Colombia no hay novilleros porque no se dan novilladas. Así de clara es la cosa —agrega el torero de Cali—, y así está todo. Los jóvenes colombianos que quieren ser toreros han de venir a España, sin hacerse, sin oficio alguno. Torean aquí unas cuantas novilladas que a veces les cuesta dinero incluso, y toman una alternativa rápida para cobrar algún dólar en su tierra. Y luego, cuando allí se enfrentan a las figuras españolas, se comprueba gue los muchachitos no pueden con los toros porque les falta técnica, y sus ilusiones y sus oportunidades se vienen al suelo". CIFRA.

EL HIJO DE ARRUZA SE PRESENTA EL DOMINGO EN BARCELONA

El próximo domingo hará su presentación en la plaza Monumental de Barcelona, el hijo de Carlos Arruza, Manolo Arruza, que pisará el ruedo en el que su padre obtuvo señalados triunfos. Formará terna con "Frascuelo", que el pasado domingo logró un éxito de clamor en aquella plaza y Julio González hermano del matador de toros Dámaso González.

DOS QUE NO REAPARECEN

Julio Aparicio y "Mondeño" tenían prevista su reaparición en los ruedos para la temporada que ha dado comienzo, pero no sabemos por qué causas, ambos han dado marcha atrás a su proyecto y han decidido continuar en su categoría de jubilados.

¡Será la causa el número nueve!

PEONAJE MARROQUI

BAÑOLAS (Gerona), 4.—El problema de la falta de peonaje para los trabajadores de construcción que venían agravándose paulatinamente, ha quedado paliado en gran parte gracias a la presencia en esta zona de una gran abundancia de trabajadores marroquíes.

Desde hace unos tres meses vienen llegando a toda esta zona gran número de marroquíes en busca de trabajo, y en su mayoría se han ido incorporando a las tareas de la construcción.—CIFRA.

PACO CAMINO IRA A MEJICO

El sevillano Paco Camino no teme a ese sector de exaltados aficionados mejicanos y este año, concretamente en octubre, se desplazará a Méjico. Tiene contratos para actuar en Monterrey, Tijuana, Guadalajara y San Luis de Potosí.

Lamentaríamos que por causa de estos contratos no venga Paco Camino a nuestra feria del Pilar.

NUEVA PLAZA DE TOROS EN FRANCIA

No cabe la menor duda sobre el aumento de afición a la fiesta taurina en la vecina Francia, pues ya anuncian para este año la inauguración de un nuevo coso taurómaco. Ha sido construido en Aire-Sur-Adour y tiene una capacidad para seis mil espectadores. La inauguración será el 17 de junio, y el cartel de ese día estará formado por Dámaso González, José Mari Manzanares y Curro Fuentes.

TEATRO CINE MUSICA

SANCHEZ BELLA ENTREGO LOS PREMIOS DE TEATRO

MADRID, 5.— "Cualquiera que, desde dentro o fuera de nuestro país, haya contemplado el rumbo del teatro español de treinta años a esta parte, habrá podido comprobar el desarrollo de una línea ascendente que, si en ciertas etapas concernía de forma muy marcada al mero perfeccionamiento de las técnicas de dirección, a la grandeza y categoría del montaje, en otras se distinguía por la aparición y consagración de grandes actores, y en otras destacaba por el estreno de obras singulares y, por ende, a la entrada de altos autores dramáticos en las listas de los mejores de nuestra escena nacional", ha dicho el ministro de Información y Turismo, don Alfredo Sánchez Bella, en el acto de entrega de los premios nacionales de Teatro, que se ha celebrado a primera hora de esta tarde en el palacio de Congresos y Exposiciones.

Presidían, con el ministro, entre otras personalidades, los directores generales de Espectáculos y Cultura Popular, don Pedro Segu y don Jaime Delgado, respectivamente; el delegado nacional de Prensa y Radio del Movimiento, don Julio Gutiérrez Rubio; el alcalde de Oviedo, señor Alvarez Buylla; el subdirector general de Teatro, don Mario Antolín; presidente del Sindicato Nacional del Espectáculo, señor Roson; el gobernador civil de Madrid, señor López Cancio; el presidente de la Sociedad General de Autores de España, don Víctor Ruiz Iriarte y el presidente del Círculo de Bellas Artes, don Joaquín Calvo Sotelo.

Tras el acto de entrega de premios a actores, autores, conjuntos y críticos, dio las gracias en nombre de los galardonados el actor Carlos Lemos, que pronunció unas breves y elocuentes palabras.—PYRESA.

CINE - NOTICIAS

"SUPERFLY 2"

ROMA. — William Berger será el protagonista central de una película de aventuras que se rodará próximamente en el Senegal, bajo la dirección de Ron O'Neill. Narra las andanzas de un bohemio aventurero, enfrentado a una banda de contrabandistas. — PYRESA.

PELICULA SOBRE "ROMEO Y JULIETA"

ROMA. — El realizador cinematográfico Enzo Barboni esta trabajando actualmente en su proyecto de dirigir una película humorística paradójica sobre "Romeo y Julieta". Los probables intérpretes de este film serán Lando Buzanca y Stefanía Sandrelli. — PYRESA.

"TERESA, LA LADRONA"

ROMA. — Mónica Vitti será la protagonista principal de la película "Teresa, la ladrona", un film que va a dirigir Carlo di Palma. El guión se inspira en la novela de Dacia Marianai titulada "Memorias de una ladrona". — YRRESA.

PELICULA SOBRE MUSSOLINI

ROMA. — Rod Steiger será, muy posiblemente, el actor encargado de personificar a Benito Mussolini, en una película italiana que se rodará el próximo verano. Este film, que aún no tiene título definitivo, será realizado por Carlo Lizzani, autor, entre otras películas, de "El proceso de Verona", "La amante de Gramigna" y "Roma bien". — PYRESA.

"CORRE QUE CORREN"

PARIS. — Mylene Demongeot, Jean Lefevbre y Francis Blancre, serán los tres protagonistas de la próxima película de Denis Heroux que se rodará íntegramente en Canadá. Es una historia satírica, burlesca, protagonizada por un hombre de clase media y dos nuevos ricos al que las circunstancias hacen atravesar el país de Este a Oeste sin contar con los medios adecuados. — PYRESA.

"LOS PERROS"

PARIS. — Michel Lemoine es el director de la película "Los perros", historia dramática de acción e intriga que se desarrolla en los alrededores de París. Los portagonistas principales del nuevo largometraje son Janine Reynaud, Jean Berger, Latana Decaux, François Dammien y el propio Michel Lemoine que se ha reservado uno de los personajes centrales de la acción. — PYRESA

PETER FINCH: BODA A LA VISTA

LONDRES. — El actor británico Peter Finch ha declarado que piensa contraer matrimonio con la jamaicana Eletha Barett a finales de este año. Ambos se conocen desde hace ocho años y han vivido juntos durante algún tiempo. Tienen una hija de tres años llamada Diana.

Este será el tercer matrimonio de Finch, que cuenta cincuenta y seis años de edad. — PYRESA.

VUELVE KIN NOVAK

LONDRES. — La actriz norteamericana Kin Novak se ha incorporado al rodaje de "La chica de enfrente", una comedia qque dirige Robert Thrist, con destino a la televisión. Kin Novak ha permanecido inactiva casi tres años, en su residencia de Carmel, en California.—PYRESA.

"EL CAMBIO"

LONDRES. — La noruega Julie Egge, que alcanzara el título de "Miss Mundo", hace unos años, se ha incorporado al cine como protagonista principal de una comedia que se titula "El cambio". Posteriormente, Julie Egge trabajará al lado de Albert Finney, en una comedia policíaca que va a dirigir Richard Atenborough. — PYRESA.

"CRONICA VIOLENTA"

ROMA. — La actriz sueca Eva Awlin ha terminado el rodaje de la película dramática "Crónica violenta", dirigida por Vittorio de Sisti. En esta narración policíaca participan también Mónica Monet, Agostina, Belli Gianni Machai y Françoise Prevost. — PYRESA.

"MILAN, AL ROJO VIVO"

ROMA.—La austríaca Marisa Mell y el francés Philippe Leroy volverán a reunirse en un film. Recientemente han coincidido en una comedia policíaca titulada "Milán, al rojo vivo", dirigidos por Umberto Lenzy. Anteriormente coincidieron en otras coproducciones italo-españolas como "¡Qué noche, muchachos!" y "Las fotos de una mujer decente". PYRESA.

Hoy se presenta la Compañía "Lope de Rueda" en el salón de la Caja de Ahorros

EEsta tarde, a las siete y media, y mañana sábado, a la misma hora se presenta en nuestra ciudad, la compañía «Lope de Rueda», en la que figuran artistas de la categoría de Joaquín Dicente, Gloria Lafuente, Alberto Alonso y Gozalo Cañas.

Esta prestigiosa compañía escenificará una selección de cuentos premiados con «Hucha de Oro» por la Confederación de Cajas de Ahorro. Actuará en el local de la calle Don Jaime I, número 18, según los siguientes programas:

Día 6 de abril.

«Una nueva luz», de José María Sanjuán.

«El armario», de José Luis Acquaroni.

«La sonrisa que te llegaba», de José Luis Fernández Roces.

«Se llamaba Gines... seguramente», de Alfonso Martínez Mena.

Día 7 de abril.

«Jonas», de Angelina Lamelas Olarán.

«El mar», de Medardo Fraile.

«Informe a la superioridad», de Angel Palomino.

AMANECER
se vende en
TARAZONA
PAPELERIA MARQUETA
Visconti 10
CONCEPCION GIMENEZ
(Quiosco)

Clasificación moral de espectáculos

CINE

2.— "El candidato". "El hombre de la Mancha". "Sígueme". "Goldface" (P.) "La aventura del Poseidón" (P.) "Siete minutos para morir". "Tarzán y el arco iris". "Eldorado". "Los cañones de Navarone". "Las aventuras de Jermiah Johnson". "La brigada de los condenados".

3.— "Sola frente a la violencia". "Como el viento". "Bajo cualquier bandera". "La diligencia de los condenados". "La esfinge de cristal".

3.R.— "Una mujer sin amor". "Vanina Vanini". "La carne y el demonio". "La aventura es la aventura". "La semana del asesino" (P.) "Borsalino". "Un marido infiel". "La jungla humana". "Hasta la última gota de sangre".

4.— "La gata sobre el tejado de zinc". "La casa de cristal". "Alguien detrás de la puerta".

LATINO
Sesiones: 5 - 7 - 9 - 11
(Mayores de 18 años)
HASTA LA ULTIMA GOTA DE SANGRE
Montgomery Ford — Fernando Sancho — Dana Ghia

TEATRO ARGENSOLA

Estreno de "Una casa de... líos"

▪ VODEVIL DE ALVARO PORTES

Compañía Paquito de Osca, presenta: «¡Una casa de... líos!», equívoco-vo-devilesco en dos actos, de Alvaro Portés. Dirección: Francisco de Osca, Jr. Decorados: Barreto. Intérpretes (por orden de aparición): Emilio D. Beut (Jorge), Mary Cremades (Leo), Mercedes Llofriú (Pura), Paquito de Osca (Jacinto), Yiyi Fernández (María), Enrique Espinosa (Toribio), Ramón de Oteyza (Don Justo), J. Antonio Frigols (Inspector).

Ayer hizo su presentación en el Teatro Argensola, la Compañía Paquito de Osca, con un vodevil ligero, de ribetes policíacos, titulado «¡Una casa de... líos!», en el que hacía su presentación en la comedia sin música, la popular vedette de revista Mercedes Llofriú. La comedia se adorna con un gracioso enredo fundamentado en el equívoco y está dirigida con soltura por Francisco de Osca, Jr., bien ambientada con decorados de Barreto. Desde que se alza el telón, hasta el final del vodevil, la serie de equívocos picarescos-policiales, mantienen el interés y la risa.

Jorge y Leo es un matrimonio bien avenido, aunque el marido se distinga por sus celos y resquemores. Un ramo de flores recibido en la casa le pone la mosca en la oreja. En realidad, el florido obsequio no es para Leo, sino para Pura, la doncella, que se lo envía su novio Jacinto. Jacinto, que se cuela con frecuencia en la casa de los señores, se ve obligado a ocultarse dentro de un arcón hasta que se despeje el horizonte. Frente a la casa, una mujer fisgonea desde su terraza, con unos gemelos, todo lo que pasa en la casa de Jorge y Leo, que, a juzgar por su interés, debe ser muy gordo. Se trata de María, una escritora de folletines detectivescos que busca en la realidad sus argumentos e intuye que en esta casa se va a cometer un crimen. De aquí parte el equívoco, puesto que ha visto colarse al novio de la chacha y cree que es el amante de la señora... En fin, un verdadero lío.

Dentro de su elementalidad, la obrita entretiene y las complicadas situaciones cuelan entre un público no demasiado exigente, que va a pasar un rato agradable. Este público rió largamente los parlamentos más graciosos y las situaciones más complicadas, premiando con aplausos la labor de los intérpretes, entre los que destacan Mercedes Llofriú y Paquito de Osca.

SIPARIO

El acuerdo cinematográfico entre España y Francia

Reunión de la Comisión mixta

MADRID, 5.—Ayer y hoy se reunió en Madrid la Comisión Mixta que cada año examina las condiciones en que se va aplicando el acuerdo cinematográfico entre España y Francia, firmado el 17 de julio de 1962.

Presidió la Delegación española el subdirector general de Relaciones Económicas Bilaterales del Ministerio de Asuntos Exteriores, don Eduardo Peña Abizanda, acompañado del subdirector general de Cinematografía, del Ministerio de Información y Turismo, don Marciano de la Fuente.

El presidente de la Delegación francesa fue monsieur André L. Astoux, director general del Centro Nacional de la Cinematografía.

El director general de Espectáculos, don Pedro Segú, que estuvo también presente en la iniciación de las conversaciones, recibió y saludó a los componentes de la Comisión Mixta, expresando sus mejores deseos por la prosperidad de las industrias cinematográficas de ambos países.

Las conversaciones se mantuvieron en una atmósfera de mutua comprensión y en el tono de cordialidad que le es habitual. En conjunto, la cooperación y los intercambios previstos por el acuerdo se desarrollan normalmente, lo cual no quiere decir que no existan algunos motivos de discrepancia en determinadas cuestiones. Ambas partes estiman conveniente negociar un nuevo acuerdo, para cuya preparación habrá que esperar a que se haya promulgado en España la regulación cinematográfica actualmente en vías de elaboración. — PYRESA.

CARTELERA

TEATROS

ARGENSOLA. — Compañía Paquito de Osca, con Mercedes Llofriú. Tarde, 7; noche, 11. El vodevil de estreno: **¡UNA CASA DE... LIOS!** (Mayores 18.) ¡3 únicos días de actuación!

PRINCIPAL. — Compañía de vodevil Tony Martín. 7'15 y 11. **NO QUIERO SER TORERO..., SEÑORA.** ¡El vodevil más divertido del año! ¡Tres últimos días! (Mayores 18.)

CINES DE ESTRENO

AVENIDA. — 5, 7, 9 y 11. (Mayores 18.) Segunda semana. **UNA MUJER SIN AMOR.** Metrocolor. Janet Leigh, Trits Van Devere.

COLISEO. — 5, 7, 9 y 11. (Mayores 18.) **SOLA FRENTE A LA VIOLENCIA.** Ornella Mutti, Alessio Orano. Film de Damiano Damiani.

COSO. — 5, 7, 9 y 11. (Mayores 14.) **EL CANDIDATO.** Technicolor. Robert Redford, Peter Boyle.

DORADO. — 5, 7, 9 y 11. (Mayores 18.) Cuarta semana. **LA GATA SOBRE EL TEJADO DE ZINC.** Elizabeth Taylor, Paul Newman.

FLETA. — 4'45, 7'15 y 10'45. (Mayores 14 y menores acompañados.) **EL HOMBRE DE LA MANCHA.** Todd-Ao-Color y sonido estereofónico. Sofía Loren, Peter O'Toole.

GOYA. — 5, 7, 9 y 11. (Mayores 14 y menores acompañados.) Segunda semana. **SIGUEME.** Film de Carol Reed, con Topol y Mia Farrow.

MOLA. — 5, 7, 9 y 11. (Mayores 14.) **GOLDFACE.** Technicolor. Robert Anthony, Evy Marandi. Mañana, 5 tarde. (Todos públicos.) **MACISTE CONTRA LOS MONSTRUOS.** Technicolor.

PALACIO. — 5, 7, 9 y 11. (Mayores 18.) Tercera semana. **LA CASA DE CRISTAL.** El best seller de Truman Capote.

PALAFOX. — 5, 7, 9 y 11. (Todos públicos.) **LAS AVENTURAS DE JERMIAH JOHNSON.** Cinemascope. Technicolor. Robert Redfor, Will Geer.

REX. — 5, 7'15 y 10'45. (Mayores 14 y menores acompañados.) Cuarta semana. **LA AVENTURA DEL POSEIDON.** Panavisión. Color de Luxe y sonido estereofónico. Gene Hackman, Ernest Borgnine, Carol Lynley.

VICTORIA. — 5, 7, 9 y 11. (Mayores 18.) **ALGUIEN DETRAS DE LA PUERTA.** Eastmancolor. Charles Bronson, Anthony Perkins.

CINES DE ARTE Y ENSAYO

ACTUALIDADES. — 5, 7, 9 y 11. (Mayores 18.) Segunda semana. **VANINA VANINI.** Color. Film de Rosellini, con Sandra Milo, Martine Carol.

ELISEOS. — 5, 7, 9 y 11. (Mayores 18.) **LA CARNE Y EL DEMONIO.** Un film de John Gilling, con Peter Cushing, June Laverick.

CINES DE REESTRENO

ARLEQUIN. — 5, 7, 9 y 11. (Mayores 18.) **UN MARIDO INFIEL.** Eastmancolor. Jean Yanne, Francoise Fabián.

DELICIAS. — 5, 7, 9 y 11. (Mayores 18.) **COMO EL VIENTO.** Technicolor. Rossana Podestá, Philippe Leroy.

GRAN VIA. — 5, 7, 9 y 11. (Todos públicos.) **TARZAN Y EL ARCO IRIS.** Cinemascope. Eastmancolor. Steve Hawkes, Peter Lee Lawrence.

MADRID. — **Sala 1:** Desde las 4'45. (Todos públicos.) **ELDORADO.** Technicolor. John Wayne, Robert Mitchum. **Sala 2:** Desde las 4'45. (Mayores 18.) **BORSALINO.** Eastmancolor. Jean Paul Belmondo, Alain Delon.

NORTE. — 5, 7, 9 y 11. (Mayores 14 y menores acompañados.) **UNA MONJA Y UN DON JUAN.** Lina Morgan, «Saza».

PARIS. — 5, 7, 9 y 11. (Mayores 14.) **BAJO CUALQUIER BANDERA.** Cinemascope. Technicolor. Tony Curtis, Charles Bronson.

PAX. — 4'30. Continua. (Mayores 14 y menores acompañados.) **LOS CAÑONES DE NAVARONE.** Technicolor. Gregory Peck, David Niven, Anthony Quinn.

RIALTO. — 5, 7, 9 y 11. (Todos públicos.) **MACISTE EL INVENCIBLE.** Mark Fores, Moira Orfei.

ROXY. — 5, 7, 9 y 11. (Apta menores acompañados.) **EL HOMBRE DE RIO MALO.** Eastmancolor. Lee Van Cleif, Gina Lollobrígida.

SALAMANCA. — 4'45, 7, 9 y 11. (Mayores 18.) **LA AVENTURA ES LA AVENTURA.** Lino Ventura, Jacquez Brel, Johnny Hallyday.

TORRERO. — 5, 7, 9 y 11. (Mayores 14.) **LA MUERTE LLEGA ARRASTRANDOSE.** Eastmancolor. Robert Wood, Susan Scott.

PELOTA

FRONTON JAI ALAI. — 5,30. **PARTIDOS DE PELOTA A CESTA PUNTA. QUINIELAS.**

EN LA INMORTAL CIVDAD DE ZARAGOZA

Será el tercero en importancia en España

El próximo año se inaugurará el Parque municipal de Atracciones

☆ Declaraciones del alcalde de la ciudad

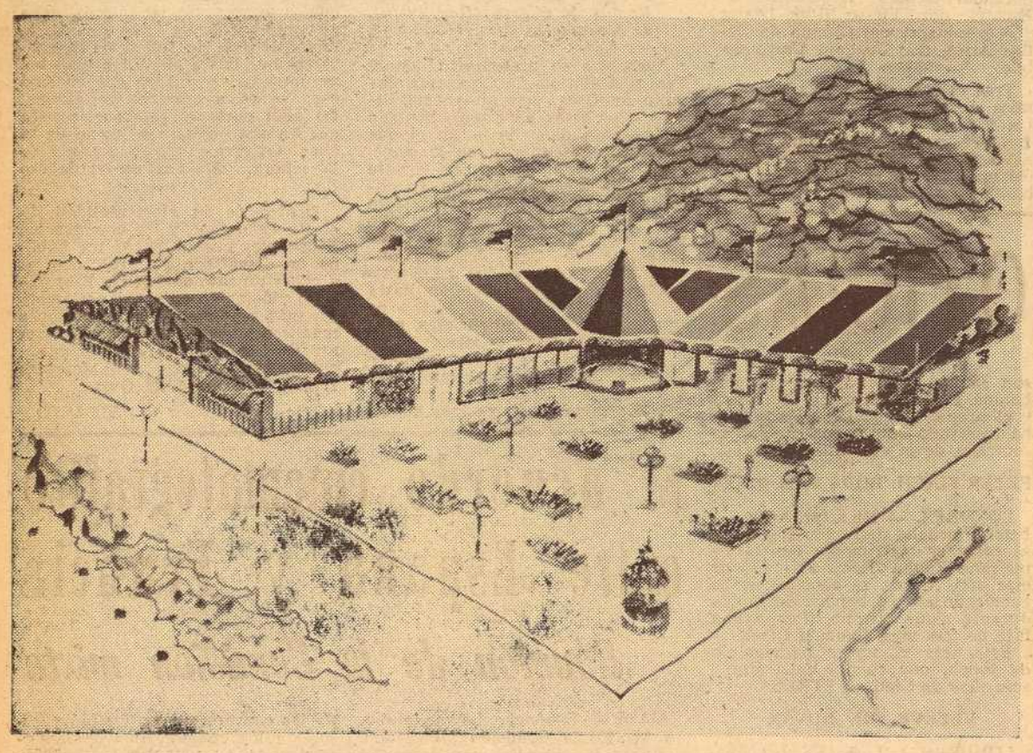

Un aspecto de lo que será el futuro Parque de Atracciones

Ayer, a la una menos cuarto de la tarde, el alcalde reunió a los informadores locales en el Palacio Municipal en rueda de Prensa, que se refirió principalmente al proyecto de construcción del Parque de Atracciones en los pinares de Venecia.

En el salón donde el doctor Horno Liria recibió a los informadores figuraban planos y diseños de lo que será el mencionado parque, que tanto precisa la ciudad como expansión y recreo.

—Creo que podremos inaugurarlo, en su primera fase, para las Fiestas de Primavera del año 1974.

Acompañaban al alcalde el teniente de alcalde jefe de la Sección de Parques y Jardines, señor García Muniesa, y el ingeniero jefe de dicha sección, señor Barnolas.

—El proyecto —se nos dijo— parte de una propuesta del Servicio de Parques y Jardines en el año 1971, acogida favorablemente por el Pleno, que tras los trámites legales administrativos adjudicó la construcción de dicho parque en 1972. Las obras comenzarán dentro de unos días y seguirán a ritmo acelerado para terminarse en la fecha prevista.

El parque se ha situado en el punto más elevado de los Pinares de Venecia y abarcará, una vez terminada su construcción total, una superficie de más de cien mil metros cuadrados. La primera fase ocupará 60.000 metros cuadrados y en ella se instalarán las instalaciones siguientes: "karts" para adultos y juniors, pista de tráfico infantil, laberinto, espejos grotescos, casa loca, montaña rusa, noria, ola rápida, autos de choque, canoas, campamento indio, camas elásticas, tranvía infantil, tómbolas y otras atracciones. En fases posteriores se estudia una pista de patinaje en hielo, recorrido fantástico y otras instalaciones.

Habrá una zona de niños, otra de distracciones medias y una tercera de grandes atracciones. Entrelazados con los aparatos se encuentran los servicios de aseos, restaurante, piscinas, botiquín y dependencias administrativas. Todo el entorno va ornamentado con fuentes luminosas y jardinería. El 60 por ciento de su superficie quedará cubierta de arbolado. Puede considerarse que en esta primera fase, el parque de Zaragoza será el tercero de España en su importancia.

El "auditorium" del parque de Zaragoza tiene una peculiaridad: el escenario será giratorio, lo que permitirá en los días cálidos dar espectáculos al aire libre, y en los de viento o lluvia, dentro de un amplio pabellón cubierto. Se proyecta también una piscina olímpica y otras varias de recreo, estando prevista para fase ulterior, una cubierta.

El alcalde, después de dar cuenta de esta información, comentó que ésta es una de las acciones que el Ayuntamiento ha iniciado en la zona del otro lado del Canal Imperial, en la que, como es lógico, se van a realizar las obras de pavimentación, urbanización e iluminación de los accesos.

El señor García Muniesa añadió que junto a este parque se instalarán en el futuro las ferias de atracciones, tanto la de abril como la de octubre. A continuación se extenderá un gran parque forestal en toda la zona de los pinares de Venecia, debidamente ajardinados y ordenados. Hay trescientas cincuenta hectáreas donde se puede realizar esta función, que unidas con las cuarenta y cinco del actual "cabezo" formarán un auténtico pulmón vegetal de Zaragoza.

El alcalde añadió que está prevista la construcción de un teleférico entre el Parque de Primo de Rivera y los pinares de Venecia.

En otro orden de cosas, el señor Horno Liria se refirió a las distintas obras que se están realizando en la ciudad. La Comisión de Urbanismo ha acordado elevar al Pleno el proyecto de remodelación de la avenida Imperial. Habló luego de la buena marcha de las obras de la avenida de Clavé y paseo de María Agustín, así como las del paseo de Echegaray y Caballero, plaza del Portillo y Delicias. Consideró que el vecindario ha de sufrir muchas molestias con estas obras, que son absolutamente necesarias y de urgente ejecución y que no puede en modo alguno demorarse. "Tendré la piqueta levantada —dijo— y abriremos zanjas donde sea necesario para bien de Zaragoza y su desarrollo. Sólo pido al vecindario que tenga paciencia, porque todo esto lo hacemos en bien de nuestra ciudad."

El señor García Muniesa anunció que todos los setos del paseo de la Independencia, entre las vías de circulación, van a ser plantados con macizos florales, lo que les dará un aspecto mucho más agradable. También en la plaza del Pilar se han modificado los jardines, cambiando los rosales por otras plantas más variadas y vistosas.

Finalmente, el alcalde dio lectura a una carta del presidente del Consejo de Administración de la compañía de líneas aéreas "Iberia", en la que contesta a una solicitud que en virtud de una moción del teniente de alcalde señor Solans le dirigiera el Ayuntamiento para ampliar los servicios de transporte aéreo de viajeros en Zaragoza.

"Iberia" contesta en el sentido de que en su programa de verano de 1973 se han ampliado los servicios regulares entre Madrid, Zaragoza y Barcelona, pero que no es posible establecer otros nuevos con otras capitales españolas o extranjeras por el escaso volumen de tráfico que pudiera existir. No obstante, con los actuales servicios, en Madrid o en Barcelona, los viajeros de Zaragoza pueden enlazar perfectamente con las principales líneas nacionales e internacionales.

El alcalde terminó la rueda de Prensa reafirmando su confianza en que vivimos momentos muy importantes para Zaragoza, que será en un plazo muy breve una ciudad que nosotros mismos admiraremos.

ACUERDOS DE LA PERMANENTE MUNICIPAL

El pasado miércoles, y bajo la presidencia del alcalde de la ciudad, doctor Horno Liria, celebró sesión ordinaria la Comisión Permanente municipal. Figuraban en orden del día diversos dictámenes de las distintas comisiones, todos los cuales fueron aprobados.

Entre ellos destacan los siguientes:

PROPIEDADES. — Declarar válida la subasta para contratar las obras relativas al proyecto de variante de tubería en calle de Ginés Lalana y Cía., de Cuarte.

Declarar válida la subasta celebrada para instalación de alumbrado en calles del General Capaz y otras adjudicadas a Zarba, S. A.

Autorizar a don Pedro Esponera Pascual y Hnos. para construcción de acceso a nave agrícola en carretera de Merca-Zaragoza.

Autorizar la devolución de la fianza complementaria constituida por Construcciones Colomina, para responder de las obras de urbanización, abastecimiento de agua y alcantarillado en Grupo «Francisco Franco».

Conceder a don Indalecio Gutiérrez Sainz plazo improrrogable de un mes para desalojar vaquería sita en calle de Alcañiz.

Aprobar el acta de replanteo de las obras de señalización semafórica en intersecciones entre plaza de España - plaza de Nuestra Señora del Portillo.

Devolver la garantía definitiva a don José Galve Hernández, para responder de las obras en Grupo Escolar «Santo Domingo».

Devolver a don Cremencio Narvaiza Zueco obras de pavimentación del camino de Garrapinillos.

Aprobar acta de replanteo de las obras de señalización semafórica en distintas intersecciones de la ciudad.

URBANISMO. — Conceder las licencias de obras para construcción de edificio de 151 viviendas, tres porterías y locales en calle de Sarasate, angular a Blanca de Navarra, a petición de don Pablo Tabuenca Muñoz; para legalizar la construcción de nave en carretera de Logroño, kilómetro 2'3, a petición de Azulejos Monzó, S. A.; para construcción de vivienda unifamiliar en carretera de Montañana, 89, a petición de don Antonio Ortiz González; para construcción de un edificio de 37 viviendas y locales en el paseo de Teruel, 7 al 11, a petición de don Angel Ibáñez Pinilla y otro.

Conceder licencia de obras para construcción de un edificio en Vía San Fernando y calle de Lapuyade, a petición de Inmobiliaria Anjo, S. A.; para modificaciones consistentes en construcción de galería en calle de San Juan de la Peña, Somport, Monte Perdido y General Yagüe, a petición de Unipresa, S. A.; para modificaciones consistentes en variaciones de tabiquería en calle Santa Teresa, número 39, angular a Bruno Solano, a petición de Promur, S. L.; para modificaciones consistentes en variaciones de tabiquería en carretera de Logroño, kilómetro 5, del barrio de Monzalbarba, a petición de don Jesús López Aured; para modificaciones consistentes en variaciones de tabiquería en calle Castellví, números 7 y 9, a petición de don Miguel Casao Abuelo; desestimar el recurso de reposición interpuesto contra acuerdo de demolición de la nave construida en carretera de Barcelona, kilómetro 378'700, por don Ramón Pascual Fontana.

Seguidamente, el alcalde, don Mariano Horno Liria, dio cuenta del reciente fallecimiento de don Daniel Ortiz de Landázuri (q. e. p. d.), que fue teniente de alcalde de este Ayuntamiento desde julio de 1936 a enero de 1939, con noble e inteligente servicio a la ciudad, y siguió muy vinculado a nuestra vida local, a través de los Sindicatos de Riegos y del sector agrícola, granjeándose sinceros afectos y amistades. Ante la irreparable pérdida de tan buen amigo, el señor alcalde solicitó constase en acta el sentimiento corporativo y se exprese a las hijas del finado el más sentido pésame, y así se acordó unánimemente.

UNA PRIMA ESPECIAL PARA LA REMOLACHA

La aporta a fondo perdido la Caja de Ahorros

A solicitud de la Agrupación Remolachera y con el fin de mantener la riqueza azucarera tradicional en nuestra provincia, la Caja de Ahorros de Zaragoza, Aragón y Rioja ha acordado subvencionar toda la remolacha producida en la provincia a los efectos que resulte para el cultivador, juntamente con la prima de distancia, a un precio medio mínimo de 1.500 pesetas por tonelada, según nos dijo ayer el secretario del Sindicato Provincial del Azúcar y de la Agrupación de Remolacheros, don José María Mir Vicente, quien calcula que la Caja de Ahorros, en esta operación, favorece a los agricultores con más de nueve millones de pesetas a fondo perdido.

—Tiende esta operación a mantener este cultivo en Aragón, que se está perdiendo por falta de rentabilidad. Ya ampliaré datos en el momento oportuno, pero creo que esta noticia llenará de alegría a los agricultores remolacheros.

El ministro de Comercio inaugura esta tarde la VII Feria Internacional de Maquinaria Agrícola

Con el señor Fontana Codina se desplazan a nuestra ciudad otras altas personalidades de su Departamento

Hoy, a las seis de la tarde, el ministro de Comercio, don Enrique Fontana Codina, inaugurará la VII Feria Técnica Internacional de la Maquinaria Agrícola, FIMA-73. Como anunciábamos ayer, acompañando al señor ministro vendrán destacadas personalidades de su departamento encabezadas por el jefe de su Gabinete Técnico, don Manuel Guasch Molins y el comisario general de Ferias, don Carlos Díaz Monis.

Han anunciado su presencia en el solemne acto inaugural don Santiago Pardo Canalís, presidente del Banco de Crédito Agrícola y consejero nacional por Zaragoza; don Javier Rico Gambarte, presidente del Sindicato Nacional del Metal; doctor Eiche, director general del Ministerio de Agricultura de la República Federal Alemana; señor De Vries, agregado agrónomo de la Embajada de Holanda en España; señores Ion Juganaru y Marín Marinica, de la representación consular de Rumania en España; don Domingo Nistal Bedia, en representación del presidente de la Cámara de Comercio de Santander; don Eladio Morales y Fraile, presidente de la Asociación de Publicistas Agrarios Españoles y otras personalidades, así como todas nuestras primeras autoridades civiles y militares.

En la solemne inauguración, que tendrá lugar en el salón de actos del Palacio Ferial, habrá intervenciones del presidente de FIMA, Eduardo Blanchard; del alcalde de la ciudad, don Mariano Horno Liria y del ministro de Comercio.

Una vez finalizado el acto, el ministro y personalidades asistentes al acto girarán una visita al recinto ferial donde harán entrega de los trofeos y diplomas a las firmas expositoras galardonadas en los concursos de «Seguridad en las máquinas agrícolas» y «Máquinas nuevas», convocados por FIMA.

ACTOS PARA MAÑANA SABADO

La celebración de FIMA es oportunidad señalada para el encuentro de personalidades relacionadas con actividades agrarias. Muchas asociaciones de este carácter eligen FIMA para la celebración de sus reuniones y asambleas anuales y, así, el programa de la Feria Técnica Internacional de la Maquinaria Agrícola se hace denso de actos, numerosos en su frecuencia e importantes en su contenido, como los que van a tener lugar en el recinto ferial mañana sábado, día 7.

En este día celebrará su Jornada la Asociación de Publicistas Agrarios Españoles, A.P.A.E. que en FIMA tendrá su asamblea general anual. Asimismo, en el salón de actos, el señor ingeniero agrónomo don Antonio Larrea Redondo, intervendrá dictando una conferencia sobre el tema «Estudio de la región vinícola aragonesa y sus comarcas», corriendo a cargo del economista-enólogo don José Noguera Pujol la segunda conferencia sobre «Estudio sistemático de los vinos españoles». Una vez finalizadas ambas conferencias, los miembros de la Asociación efectuarán una visita a los «stands» de FIMA-73.

Igualmente, en esta misma fecha se celebra la Jornada de la Prensa Técnica Agropecuaria, que se iniciará con un recorrido al Certamen por la mañana celebrando bajo la presidencia de don José López del Arco la Junta extraordinaria de la Asociación Española de la Prensa Técnica. Por la tarde tendrá lugar la Asamblea general de la Agrupación de Publicaciones Agropecuarias, presidida por don Raul María Ragué siguiéndole la conferencia coloquio sobre «La introducción al Márketing en la maquinaria agrícola», a cargo de don Fernando Graven-Bartle.

EL DIA DE FRANCIA

La visita a FIMA-73 del embajador de Francia en España, señor Robert Gillet y la nutrida presencia de expositores franceses en el Certamen son motivo para la celebración de esta grata jornada, ya tradicional en la Feria Técnica Internacional de la Maquinaria Agrícola. Los actos que con tal motivo se han de celebrar comenzarán al ser izada la bandera de Francia en el mástil de honor e interpretados los himnos francés y español. A continuación, todas las personalidades existentes a esta Jornada iniciarán la visita oficial a FIMA-73.

Además del señor embajador, han anunciado su presencia el Sr. Jacques Devinat, consejero comercial de la Embajada en Madrid; Mr. R. Hourcaillou, cónsul general de Francia en San Sebastián; Mr. Jean Paul Abadie, consejero comercial del Consulado francés en Barcelona; don Ignacio Lope Sáenz de Tejada, cónsul de Francia en Zaragoza; Mr. Wladimir Sollohub y Mr. Jean Huard, presidente y vicepresidente, respectivamente de A.C.F.E.T.M.A.; don Félix Cambón, director del Instituto Francés en Zaragoza y don Carlos Albiñana, catedrático.

ARTE

JOSE MARIA LANZAROTE, EN LA "SALA GAMBRINUS"

✶ Nuevos horizontes para un pintor que convence

La exposición de pintura que presenta el artista de Huesca José María Lanzarote, desde el día 2, en la Sala "Gambrinus" de nuestra ciudad, nos ha convencido, porque su temática paisajista, de indudable garra, camina por nuevos derroteros. Es una muestra agradable; el colorido de los cuadros que cuelga el artista tienen el sello característico de los acabados de los pintores aragoneses, con limpieza de cielo, y la luz proyectada en las viejas callejuelas y edificios de los pueblos del país. Le gusta también pintar a Lanzarote marinas mediterráneas, como contrapartida a las aficiones de todo aquel que nace en tierra adentro y quiere buscar nuevos horizontes para sus realizaciones.

Su experiencia como expositor en individuales y colectivas se remonta al año 1960, preocupándose desde entonces de evolucionar hacia soluciones más concretas, y por eso, por ese deseo cambiante, la exposición de la Sala "Gambrinus" es sobre todo una exposición estudiada, en la que se muestran trabajos para el gusto actual, considerándose esta nueva presentación del pintor aragonés como la etapa madre hacia la meta de la abstracción pictórica, meta que con seguridad se ha planteado definitivamente este expositor.

En algunos cuadros vemos masas coloras superpuestas; emplea muchas veces arenillas y barros para las perspectivas y para los mates de sus realizaciones. En ocasiones, con la ayuda de la espátula realiza los contornos sin dibujar previamente, pero en otros trabajos más tradicionales emplea procedimientos más nobles, con resultados verdaderamente muy aceptables. La preocupación de Lanzarote, la gran preocupación del artista, es sin duda el color, pero resuelve también problemas de luz con acierto y sinceridad. Por lo anteriormente dicho, es necesario destacar el colorido y la luz de los cuadros de este artista aragonés, con efectos coloros y lumínicos que sosiegan el ánimo del observador, como si en esas pinturas hubiera paz, como si de los paisajes saliera la tranquilidad escondida en las tierras de Aragón y las aguas del mar Mediterráneo se hubieran aplacado ante los pinceles de Lanzarote.

Entre las obras más destacadas reseñamos las siguientes: "Calle del Palacio (Huesca), "Sallent de Gállego", "Montearagón", "Ainsa", "Castilsabas", y la serie mediterránea con los yates, motoras, remolcador y pesqueras de Barcelona y Tarragona. La muestra finalizará el próximo día 14. — MARIO RAMOS.

CORTE DE AGUA

Con motivo de llevarse a cabo diversas reparaciones en la red de abastecimiento de agua de la ciudad en el sector de Torrero, nos vemos obligados a efectuar un corte en el suministro normal de agua potable.

Dicho corte se realizará en la mañana del sábado día 7 y su duración está prevista desde las nueve de la mañana hasta las doce del mediodía, salvo causas imprevitsas o de fuerza mayor, afectando a los sectores que se relacionan a continuación.

Vía Pignatelli.

—Maestro Estremiana.

—Paseo de Cuéllar entre Lapuyade y plaza de Torrero.

Zaragoza, 5 de abril de 1973.

SOLUCIONES

CRUCIGRAMA

HORIZONTALES. — 1: Plomo. — 2: alO. — 3: Osera. — 4: aP. - Na. 5: Aria. - Cala. — 6: Limo. - Ro. - Ajá. — 7: Era. - Reparar. — 8: Tomar. — 9: Sir. — 11: Trena.

VERTICALES. — 1: Le. — 2: Aire. — 3: Arma. — 4: Opio. — 5: Las. Ros. — 6: Oleo. - Remite. — 7: Mor. Copar. — 8: Ana. - Ar. — 9: Alar. 10: Ajar. — 11: Ar.

AJEDREZ

Juegan blancas y dan mate en dos. ¿Cómo?

JEROGLIFICO

Un altercado.

OCHO ERRORES

1, corbata; 2, cinta de la cabeza; 3, patilla; 4, rama; 5, flecha; 6, chimenea; 7, piedra, y 8, tacón.

Socorrismo en carretera

El doctor Rosel Sáez disertó sobre el tema "Recogida y liberación de accidentados"

Ayer, día 5, continuaron las sesiones de este interesante cursillo que sigue una metódica formación del socorrista. El tema «Recogida y liberación de accidentados. Ubicación en una ambulancia. Transporte» fue expuesto por el ilustrísimo señor inspector provincial de la 49 Brigada de Tropas de Socorro, doctor don Emilio José Rosel Sáez, y los diversos casos expuestos fueron desarrollados prácticamente por los monitores de esta Brigada, tan conocida del público zaragozano por sus constantes intervenciones en toda clase de calamidades y desastres. Fueron mostrados los últimos adelantos en material de recogida y transporte, algunos de ellos fruto de las enseñanzas del II Congreso Nacional de Transporte Sanitario, recientemente celebrado en nuestra ciudad bajo la organización de la Asamblea Provincial de la Cruz Roja Española.

Del tema se sacaron importantes conclusiones: Que en el socorrismo en Carretera toda improvisación ha de evitarse; que todo transporte de heridos y accidentados ha de hacerse obligatoriamente en ambulancias adecuadamente dispuestas para este tipo de transporte; que el transporte ha de ser regulado, controlado y asesorado por un Departamento de Informática de Transporte Sanitario; que los centros asistenciales han de estar preparados para la recepción de esta clase de accidentados, y para su alerta y prevención deberán estar permanentemente conectados con este Departamento de Informática.

Hoy, día 6, a las ocho de la tarde, continuará el ciclo de este cursillo, correspondiendo al doctor Rosel Sáez versar sobre el tema «Organización de los socorros. Papel de los primeros testigos. Personal y material».

PUBLICACIONES

BOLETIN DE LA DIPUTACION TUROLENSE

La Diputación Provincial de Teruel ha publicado el número 28 de su boletín informativo correspondiente al cuarto trimestre del pasado año. En su portada, a todo color, reproduce una bella calle del maravilloso pueblo del Maestrazgo turolense Peñarroya de Tanstavins, de cuya historia y características escribe en las páginas interiores Clemente Barberán. Inserta la revista una recopilación de los acontecimientos provinciales más señalados durante aquel trimestre, entre ellos un emocionado recuerdo a la memoria del obispo de la diócesis, doctor don Juan Ricote, fallecido el mes de octubre del pasado año y que firma el vicario general don César Tomás Laguía. El rector del Seminario, don Andrés Estrada, describe la personalidad de don Victorio Oliver Domingo, que en estos meses fue nombrado obispo auxiliar de Madrid.

Las efemérides turolenses están reflejadas en la revista, desde la visita del ministro de Obras Públicas, señor Fernández de la Mora a Calanda, hasta la celebración del "Día de la Provincia" en Manzanera. Un estudio del escudo de armas de Alcañiz y otro trabajo de Carlos Luis de la Vega y de Luque, respecto al establecimiento de la primera imprenta turolense, dan rango a esta magnífica publicación de la Diputación Provincial turolense.

¿Cosechar sin perder una espiga, sin dañar un solo grano y limpiandolo al cien por cien?

Con CLAAS, eso está hecho

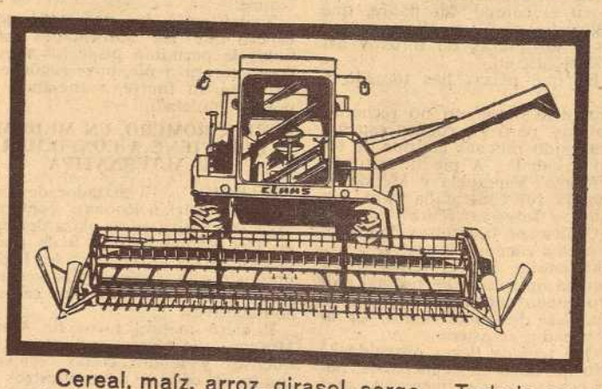

Cereal, maíz, arroz, girasol, sorgo... Todo lo cosecha la CLAAS. Por los terrenos más difíciles, y salvando los desniveles del suelo. La CLAAS sabe cosechar en las condiciones que sean... y lo que sea.

No importa que la mies esté encamada. Ni que usted exija elevado rendimiento. La mecánica de la CLAAS puede con todo. Y, por si fuera poco, la CLAAS también tiene una segunda limpia.

Coseche recogiendo todas las espigas, cuidando el grano y limpiándolo al cien por cien. Y no se preocupe si es mucha la faena, porque con CLAAS, eso está hecho.

CLAAS racionaliza el campo.

CLAAS Ibérica S.A.
López de Hoyos, 196 · Madrid, 2

SOLICITE FOLLETO Y OFERTA SIN COMPROMISO

EN ZARAGOZA
Alvira Lasierra, 2 (junto Parque Bruil)
Teléfonos 29-89-08/09

PASEO DE LA INDEPENDENCIA

En la FIMA-73 se expone la mejor maquinaria del mundo

Impresiones del presidente del Comité Ejecutivo, don Eduardo Blanchard

Hoy, a las seis de esta tarde, FI.M.A.. 73, abrirá sus puertas para que el ministro de Comercio, señor Fontana Codina inaugure esta séptima edición en solemne acto. Lógicamente hay actividad en el recinto ferial, donde se están dando los últimos toques a las diversas instalaciones, pero a don Eduardo Blanchard, presidente del Comité Ejecutivo de la Feria, no le falta nunca tiempo para atender a los medios informativos locales.

—¿Sus últimas impresiones con respecto al certamen?

—Son inmejorables; como ya les indiqué en la reciente rueda de Prensa, han sido ocupados todos los "stand" y fue preciso ocupar los alrededores del palacio de la Feria, cedidos por la ciudad con el fin de que varios cientos de expositores nacionales y extranjeros puedan venir a Zaragoza y presentar interesantísimas muestras de su producción de maquinaria. Hemos de agradecer este sacrifico de la ciudad en las vías urbanas que circundan a la Feria, puesto que gracias a ello Zaragoza será más conocida por los muchos expositores nacionales y extranjeros y los agricultores de la región y de España entera podrán admirar mayor cantidad de modelos para la mecanización de sus campos.

—Los "stands" ya están prácticamente montados ¿cuál es su juicio sobre la maquinaria expuesta?

—De una gran calidad, tanto la nacional como la extranjera. Creo que está, en el recinto de la Feria, lo más interesante y actual de la maquinaria agrícola que se produce hoy en Europa, en América y en el Japón.

—Por primera vez participa en la Feria la Unión Soviética ¿Qué aportación nos trae?

—Una importante muestra de su producción bastante desarrollada y que puede tener una cierta aplicación en algunas zonas españolas. Por otra parte, una misión comercial rusa nos visitará para conocer marcas de maquinaria español la que a ellos puede interesarles.

—¿Cuántos expositores concurren?

—Exactamente 567, de los cuales son españoles 369 y 198 extranjeros.

—¿"Stands" ocupados?

—Mil novecientos veinticuatro, de ellos 1.204 por firmas españolas y 720 por extranjeras.

—¿De qué poblaciones procede la mercancía?

—De 114 españoles y de 177 extranjeras.

—¿En cuánto está valorado todo el material expuesto?

—En novecientos millones de pesetas.

—¿Qué afluencia de visitantes se espera?

—Puedo darle cifras del pasado año, fueron exactamente 224.737; como cada año nos superamos, creo que este año se alcanzará una cifra mucho más elevada.

La F.I.M.A., 73, está a punto de izar su bandera. Cada año un paso adelante para prestigio de la ciudad, de Aragón y de España.

L. C.

FESTEJOS PARA TODOS EN LAS FIESTAS DE LA PRIMAVERA

Se está ultimando un extraordinario programa

Ayer celebró sesión ordinaria la Comisión Municipal de Festejos y aunque el proyecto de lo programado lo es a título provisional, mientras no sea aprobado por el Ayuntamiento pleno, sí podemos adelantar que está previsto que todo el mundo tenga amplias y múltiples ocasiones de diversión, con motixo de las próximas Fiestas de Primavera.

Habrá festival de ópera («Manón», «Aida», «Don Pasquale», «Cavalleria Rusticana», «Payasos» y «El trovador», con la actuación de Alfredo Kraus, María Fleta, Montserrat Caballé, Bernabé Martí y otras grandes figuras), representaciones de la Compañía lírica que dirige José Tamayo («El carnaval de Venecia», «La tabernera del puerto», «El huésped del sevillano»); actuación de las Compañías de Ballet Mexicano de Amalia Hernández y de Teatro de Niza, con «L'Ecole de Femmes», de Moliére..

En el aspecto deportivo, habrá Torneo Internacional de Rugby; el Trofeo «Ciudad de Zaragoza» de fútbol; Criterium Nacional de Tenis de Mesa, de hockey en sala; de aeromodelismo; Hípico Nacional; de Aeromodelismo y Paracaidismo Civil y Militar; de Piragüismo y Motonáutica; Campeonato Nacional de baloncesto juvenil; etapa contra reloj de la Vuelta Ciclista a España; «II Día de Ajedrez Aragonés», con exhibición de 200 partidas en el palacio de la Lonja; Concurso Nacional de carreras de «karts»...

En la faceta folklórica, la «Maza del Pilar será sede de una fabulosa sucesión de exhibiciones de canto y baile aragoneses, totalmente gratuitos; y habrá también una serie de actuaciones de teatro guiñol para niños.

El certamen de la «Maja Internacional» tendrá este año singular relieve, con la incorporación al mismo de representantes de nuevos países, como Haití, Honduras y otros. Por otra parte, el «Coso Blanco» tendrá como escenario el paseo de Pamplona y el de María Agustín, hasta el edificio de la Delegación Provincial de Trabajo.

El concurso de escaparates, el «Día de la Flor», el «Día de Navarra» y el «Día Mundial de las Letras Gallegas», organizado éste por el Centro Gallego en nuestra ciudad y para el que se quiere traer a relevantes figuras nacionales políticas y literarias, serán también motivo para la celebración de actos de singular relieve.

Quedan aún por señalar los festejos taurinos, cuyo detalle no se conoce y también una serie extraordinaria de fuegos artificiales, con escenario preferente en la arboleda de Macanaz, aunque se llevarán también a otros lugares de nuestra ciudad y barrios.

Un ambicioso y amplísimo programa, en fin, que se espera llevar pronto, posiblemente, al Pleno previsto para el próximo día 12, y que supera al de años anteriores. Lógica satisfacción, pues, para los zaragozanos y a generar que todo cristalice como se está preparando. — A.

A su regreso de Londres, Manolo Galván, en Zaragoza

◆ *Ha presentado su disco "Chocolate blanco y negro"*

Hace un tiempo, Manolo Galván pasó por Zaragoza. Hablamos largamente de sus muchos proyectos. No entraban en éstos actuar en nuestra ciudad, pero aquí lo tenemos, dispuesto a presentar su disco en «Parsifal» y, desde luego, dispuesto a gustar.

Manolo viste un traje de pana celeste, muy deportivo, y luce su barba, la barba que es su distintivo desde que actúa en solitario.

—¿Por qué, Manolo?

—Bueno, al comenzar como solista, quise romper con muchas cosas anteriores, quería dar una imagen distinta como intérprete y, ¿por qué no una imagen física? Es por esto que lo hice.

Manolo es un chico inquieto, con espíritu de superación constante y con una gran insatisfacción.

—¿Es cierto?

—No es que esté constantemente insatisfecho, lo que ocurre es que busco nuevos caminos en todo. Ciertamente, no me gusta la comodidad.

—¿Es por esto [illegible] a «Los Gritos» y «Zarzamora»?

—Posiblemente [illegible] por esto. De todas formas, no quiero dar la imagen de una persona insegura, creo que no lo soy. Hay veces que tienes que dejar muchas cosas si quieres encontrarte. Yo creo que mi labor con los anteriores grupos la hice, necesitaba algo más y lo busqué actuando como solista.

Su grupo está preparando los instrumentos, intentando que los micrófonos funcionen a la perfección, preparándolo todo para su actuación.

Manolo nos habla sin parar, tiene prisa porque nos enteramos de cosas. Ha ido a Londres a grabar...

—¿Por qué Londres?

—Ciertamente, no es una forma de hacerme importante. En Londres han conseguido algo importante (y esto no lo descubro yo): han conseguido ecualizar mi voz perfectamente. Han conseguido sacarle todos los matices a ella, cosa que en los estudios españoles, pese a tener los mismos aparatos, no se ha llegado a conseguir. Es por esto

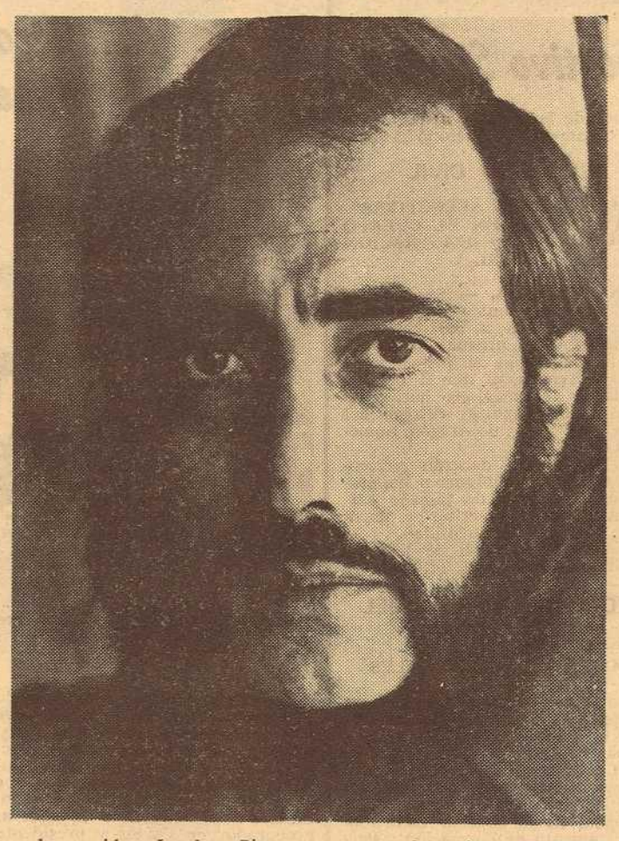

que hemos ido a Londres. Pienso que es importante conocer a músicos de la categoría de los que graban en los estudios londinenses, siempre se aprende algo de la gente importante, y yo no he dejado, ni creo que lo haga nunca, de aprender.

Manolo ha venido a presentar su último disco, llamado «Chocolate blanco y negro».

—¿Qué esperas de este título?

—Siempre que se graba algo, se espera lo mejor, ¡no sé qué puede ocurrir!

—¿Ocurrió con «Gorrión» lo que esperabas?

—¡Ni mucho menos! De «Gorrión», todos los que trabajamos en él, esperábamos el máximo. No ha dado el resultado previsto pero está al margen de su calidad. De «Gorrión» he recibido las mejores críticas y, desde luego, es del trabajo que me siento más satisfecho, al margen de que haya triunfado o no.

—¿Cuál es la línea de Manolo Galván?

—Tú me conoces perfectamente. Creo que mi línea está en la del tema «Porque te quiero tanto».

—¿Algún tema que nos pueda recordar éste?

—Creo que «Te quise, te quiero y te querré», que es otro de los títulos que he grabado en Londres.

Su grupo continúa ensayando y Manolo continua charlando con nosotros, cosa que agradecemos.

—Manolo, si hablamos contigo dentro de doce meses, dentro de trescientos sesenta y cinco días, ¿qué podrás decirnos? ¿Qué puede pasar hasta entonces?

—No sé qué podré decirte; sí sé lo que me gustaría decirte. Me encantaría poder contarte que, ¡por fin! he conseguido ese lugar importante dentro de la música, un lugar que busco hace tiempo.

—¿Cuál es la preparación de Manolo Galván para ser esta primer «fila» que pretende?

—Creo que esto avalado por una total y absoluta entrega a la música y por un deseo constante de superación. Mi viaje a Londres puede valer como prueba. He trabajado con músicos importantes (como te decía anteriormente) y pienso hacerlo más veces.

—¿Hay quien te haya ayudado de una forma especial?

—Creo que le debo un especial (como tú dices) agradecimiento a Juan Pardo. El ha sabido sacarle el máximo provecho a mi voz y a mi forma de interpretar. Quizás, yo no me diese cuenta de que cantar en un grupo no es lo mismo que hacerlo solo, él ha sabido hacérmelo ver y, desde luego, me ha ayudado mucho. Creo que me ha hecho menos agresivo.

Noto a Manolo entusiasmado con lo que hace, con lo que ha hecho, con lo que está haciendo en estos momentos. Manolo sabe qué busca y, desde luego, está luchando para encontrarlo.

Con Manolo saltamos de un tema a otro, recordamos sus comienzos y nuestra entrevista (mejor charla) se hace informal. Creo que lo importante es saber qué sienten ellos en todo momento, lo mejor es dejarlos hablar sin más, ¿no les parece?

—De un tiempo a esta parte se han puesto de moda los cantantes que, a su vez, son compositores de sus temas. ¿No es importante ser cantante sólo?

—Creo que, efectivamente, se está exagerando en esto de compaginar las dos cosas. Yo soy, ante todo, cantante; cuando compongo es porque tengo necesidad de decir algo. No soy compositor, soy cantante y, desde luego, prefiero una buena canción de otro cualquiera que una mala mía.

—¿Tienes tú canciones malas?

Manolo se ríe y, desde luego, nos hemos quedado sin contestación.

Es bueno hacer una entrevista a alguien que siente lo que hace. Creo que es una de las grandes satisfacciones que nos podemos permitir. El dar, de vez en vez, con personas que sean capaces de transmitirnos su entusiasmo por algo que hagan, que realicen.

Dejamos a Manolo con su grupo, sus micrófonos y su problema de «agudos» y «graves».

Dejamos a Manolo con su barba (de imagen «solista») y su traje de pana celeste.

¿Qué nos podrá contar dentro de trescientos sesenta y cinco días? ¡Esperemos!

PITY ALARCON

LOS AGENTES DE SEGUROS TENDRAN UNA PREVISION SOCIAL ADECUADA

Manifestaciones del presidente de su Colegio Sindical Nacional

Don José Mosquera, procurador en Cortes y presidente de la Diputación de Valladolid (Foto MONGE.)

Don José Luis Mosquera, presidente nacional de los Colegios Sindicales de Agentes de Seguros, llegó ayer a nuestra ciudad para presidir los actos que el Colegio Provincial ha organizado con motivo de la inauguración de sus nuevas oficinas en la calle del Coso, número 62.

Momentos antes de celebrarse la asamblea de colegiados, el señor Mosquera, presidente de la Diputación de Valladolid y procurador en Cortes, en su dedicación política y administrativa, nos recibe cordialmente en la Casa Sindical.

—¿Cuál es su juicio sobre el momento actual del Colegio Sindical de Agentes de Seguros?

—En virtud de la Ley de Producción de Seguros Privados, es la Corporación a la que obligatoriamente deben pertenecer quienes deseen ejercer la actividad de agentes de seguros. El Colegio, a consecuencia de ello ha pasado por una etapa de organización, incorporando a todos los miles de profesionales de la previsión y una prueba evidente de esta etapa de estructuración es el nuevo local que inauguramos en Zaragoza, para que los agentes dispongan de un lugar adecuado para sus contactos personales y actividades colegiales.

—¿Qué problemas tiene el agente de seguros?

—Uno muy importante; aunque parezca mentira, el agente de seguros carece de una previsión adecuada. Espero que tal vez en el Consejo de Ministros de mañana viernes, se de luz verde a un decreto por el que los agentes de seguros gozarán de los beneficios de la previsión o seguridad social.

—¿Sigue habiendo intrusismo en la profesión?

—Sigue habiendo actuaciones que no se ajustan a las normas legales, lo cual es lógico, hasta cierto punto, por la obligada etapa de puesta en marcha que requiere esta reestructuración de nuestra colegiación y profesionalización. El Colegio está preocupado actualmente en la formación profesional para que obtengan su titulación de acuerdo con la Ley que obliga a cuantos quieran ejercer la profesión como agentes libres o agentes representantes.

—¿Qué se requiere para ser agente de seguros?

—Depende de la clase de agente: para la actuación como agente libre, esto es, el que sin vinculación con una compañía determinada puede ofrecer seguros o todas las legalmente constituidas, se exige tener el título que concede el Ministerio de Hacienda después de superar las pruebas correspondientes, buenos antecedentes morales y capacidad mercantil acreditada, por informe de las Cámaras de Comercio e Industria, así como la imposición de una fianza. Los agentes representantes son los que actúan en una provincia o zona en representación de una determinada entidad y tienen que cubrir los mismos requisitos, y los agentes afectos, que actúan para una entidad pero sin representarla: no precisan el título, aunque sí acreditar las demás circunstancias de moralidad y solvencia, y según establece la Ley han de recibir una preparación adecuada.

—¿Cuántos colegiados hay en España?

—Unos 24.000 en números redondos.

—¿Considera usted excesivo este número?

—Dada la cantidad de entidades aseguradoras y los numerosos núcleos de población española, puede estimarse como un número adecuado de agentes, aunque también es posible que bastantes de los colegiados que en virtud de la Ley se han dado de alta y no son profesionales con plena dedicación, en un plazo más o menos próximo, abandonen la profesión que ejercen en forma ocasional.

Don José Luis Mosquera, pasa a ocupar la presidencia de la Asamblea interprovincial; temas vitales y candientes fueron tratados en ella.

LOPEZ CORDOBES

Vida católica

SANTORAL DE HOY

Santos: Guillermo, abad; Marcelino, Timoteo, Diógenes y Platónides, mártires.

Misa de feria. Día de abstinencia.

CULTOS Y NOTICIAS

BASILICA DEL PILAR. — A las seis, misa de infantes con salve al final. Desde las seis y media, misa cada media hora hasta la una inclusive, en la Santa Capilla.

El coro es sólo por la mañana, a las nueve, seguido por una misa conventual.

Por la tarde, misa a las cinco, seis y siete y media, en la Santa Capilla.

A las seis y media, rosario de infantes.

Rosario de devotos al finalizar la última misa.

El templo se cierra a las ocho y media de la tarde.

CUARENTA HORAS

Todos los días, en la iglesia de San Juan de los Panetes, desde las ocho y media de la mañana, hasta las seis y media de la tarde. La iglesia está cerrada de una y media a cuatro de la tarde.

CHARLAS CUARESMALES EN SANTA CATALINA

Organizadas por el Centro de Oficinistas O.M.A.C. se celebrarán los días 10, 11 y 12 del actual, a las ocho de la tarde, y en la iglesia de Santa Catalina (San Miguel, 24), unas charlas cuaresmales a cargo de don Antonio Sánchez. A estas charlas se invita a todos los oficinistas zaragozanos y a los fieles en general.

CULTOS CUARESMALES CONJUNTOS EN LAS PARROQUIAS DE LA MAGDALENA, SAN MIGUEL Y SAN GIL

Hoy, cuarto viernes de Cuaresma, en cada uno de estos templos, a las ocho de la tarde, habrá una celebración de la Eucaristía.

El tema de la Palabra es: "El cristiano convertido es siempre reproche vivo y rechazado por la maldad. Cristo, el Justo, sufre también el rechazo de los hombres; pero su Vida, es fuente de salvación. Comunión con la Palabra, con la Iglesia y con la Jerarquía"

Esta celebración será precedida de Vía Crucis, a las siete y media.

El viernes próximo —quinto de Cuaresma—, peregrinación al Pilar de las cuatro parroquias: Magdalena, San Miguel, la Seo y San Gil.

Con alegría, con amor, con gozo, porque es nuestra Madre, porque es la Reina de la Hispanidad, porque nos ama, nos cuida y es siempre "Faro esplendente de claridad" para nuestra fe.

Todos unidos peregrinaremos al Pilar el viernes, 13 de abril.

Actos: A las ocho menos cuarto de la tarde, concentración en la puerta alta de la basílica. A las ocho, entrada cantando "Benedita y alabada sea...": seguidamente, a las nueve menos cuarto, procesión a la Santa Capilla. Ofrenda-oración del Año del Pilar. Himno.

¡Que no falte ningún feligrés de estas cuatro parroquias! Nuestra Señora del Pilar nos espera. ¡Todos unidos a las plantas de María del Pilar!

LA PASION DEL SEÑOR EN LA CIUDAD SANTA

Torres, muros, puertas fortificadas, pavimentos enlosados, recintos estremecidos por las palpitaciones del dolor y del amor más sublimes, tales como el Cenáculo, Getsemaní, San Pedro in Gallicantu, etcétera, resaltan, en la Ciudad Santa, huellas y perfiles sobrecogedores de la máxima epopeya, protagonizada por el Unico, por ser Divino, Redentor del Mundo.

La arqueología y otras ciencias bíblicas nos están poniendo en contacto, a porfía, cada vez más íntima y expresivamente, con la trascendencia y profundidad de los relatos evangélicos.

De todo ello hablará el reverendo padre Braulio Manzano Martín, S.J., profesor que recientemente estuvo en Tierra Santa, en dos conferencias, organizadas por la Escuela Bíblica Parroquial "Santa Rita de Casia", afecta al Secretariado Diocesano de Fe Católica.

Se proyectarán numerosas y bellísimas diapositivas en color.

Días y hora: 9 y 10 de abril (lunes y martes próximos), a las ocho de la tarde.

Lugar: Salón "Santa Rita de Casia", camino de las Torres, 77 (debajo de la iglesia).

Pueden asistir todas las personas que lo deseen.

COFRADIA DE JESUS CAMINO DEL CALVARIO. PARROQUIA DE SANTA ENGRACIA

Conferencias cuaresmales. — Serán del 9 al 13 del corriente mes, organizadas por la parroquia de Santa Engracia, a las ocho de la tarde, y estarán a cargo del padre Jesús Moneo, S. J., de la Residencia de Santander.

Domingo de Ramos. — A las diez y media de la mañana, asistirá la Cofradía a la procesión de las Palmas de la parroquia, y a las once celebrará la Santa Misa en el altar mayor, que se aplicará por el eterno descanso de los hermanos don Severino Arruebo Mercier y don Agustín Giménez Esteban. A las doce, habrá capítulo general ordinario en el salón parroquial.

Miércoles Santo. — Será la fiesta principal de la Cofradía, a las ocho de la tarde, con misa de comunión general, e imposición de hábitos y medallas a los nuevos cofrades y camareras de "Jesús Camino del Calvario".

Seguidamente se organizará la procesión del Santo Encuentro hasta la plaza del Pilar, donde llegada la Cofradía de la Virgen de los Dolores y San Joaquín, sobre las diez de la noche, tendrá lugar el Santo Encuentro, estando la oración sagrada a cargo del padre Jesús Moneo, S. J., de la Residencia de Santander.

Jueves Santo. — Asistirá la Cofradía a los Santos Oficios de Santa Engracia, y a continuación hará guardia ante el monumento por turnos establecidos, hasta las cinco de la tarde del Viernes Santo, en cuyo día participará en la procesión general del Santo Entierro, organizada por la Sangre de Cristo.

Actividades culturales

Esta tarde, a las 18'30, don Julián Retortillo Paules, de Marketing, Promoción Sistemas Olivetti, pronunciará en los salones del Hotel "Corona de Aragón" una conferencia sobre el tema "MICS-200: sistema integrado de recogida de datos en la industria".

A las 8 de la tarde y también en el Hotel "Corona de Aragón", don José María Barceló y Espuis, Ingeniero Industrial, Secretario Técnico de la Caja de Ahorros y Monte de Piedad de Zaragoza, Aragón y Rioja, disertará sobre el tema "La introducción de los sistemas de teleproceso en real-time en la Empresa".

ANUNCIOS OFICIALES

COMUNIDAD DE REGANTES DEL TERMINO DE CANDECLAUS. — ZUERA

CONVOCATORIA

Por el presente se convoca a todos los partícipes de la expresada a la Junta general ordinaria que se ha de celebrar en el salón de sesiones del Ayuntamiento de esta villa, el día 18 del actual, miércoles, a las veinte horas treinta minutos, en primera convocatoria, y a las veintiuna horas, en segunda, llevándose al orden del día los siguientes asuntos:

1. — Lectura del acta anterior.
2. — Examen y aprobación del presupuesto de ingresos y gastos para el año siguiente.
3. — Examen de la Memoria.
4. — Ruegos y preguntas.

Zuera, a 4 de abril de 1973
EL PRESIDENTE,
MARIANO MARCEN

EDICTO

DON LUIS MARTIN TENIAS, Juez de Primera Instancia del Juzgado número CINCO de los de Zaragoza

HAGO CONSTAR: Que en este Juzgado se tramita expediente de fallecimiento de doña María Soledad Marqués Alejo, de 42 años de edad, casada, y de sus tres hijos María Isabel, Mariano y María Soledad Gazo Marques, que perecieron el día 10 de febrero de 1965, en accidente ferroviario en Grisén (Zaragoza), habiendo instado el expediente el procurador señor Ercilla, en nombre del esposo y padre de los causantes, don Francisco Gazo Sancerni.

Lo que se hace público en cumplimiento de lo dispuesto en el artículo 2.042 de la Ley de Enjuiciamiento Civil.

Dado en Zaragoza, a veintidós de abril de mil novecientos setenta y uno.

E. (Firma ilegible) — EL SECRETARIO (firma ilegible)

Ministerio de Trabajo

INSTITUTO NACIONAL DE PREVISION

Delegación Provincial ZARAGOZA

PLAZAS VACANTES

Con destino a la Ciudad Sanitaria de esta capital, se convoca la provisión de UNA PLAZA de BIBLIOTECARIO. Puede optar personal de ambos sexos, con título de licenciado en Filosofía y Letras. Solicitudes, hasta el día 14 del presente mes de abril. Convocatoria expuesta en tablones de anuncios de esta Delegación y en los de la Ciudad Sanitaria.

EL DIRECTOR PROVINCIAL

EN LA INMORTAL CIVDAD DE ZARAGOZA

Apertura de matrícula para la obtención del título de graduado escolar

Admisión de socios para el Parque Deportivo Sindical

UNIVERSIDAD LABORAL

BECAS DE MEDIA PENSION

Con el fin de abrir la Universidad Laboral a su zona de asentamiento y colaborar en la promoción cultural y técnica de ésta, la Dirección General de Promoción Social convoca doscientas becas de alumnos externos, en régimen de media pensión, para el próximo curso 1973-74. Estas becas se destinan para los hijos, hermanos o nietos de trabajadores que viven en la ciudad de Zaragoza, en sus barrios y en las localidades hasta donde sea conveniente establecer un sistema de transporte que permita la asistencia diaria del alumno a la Universidad Laboral y el mantenimiento de la convivencia familiar.

Las becas se convocan para los siguientes estudios:

Quinto curso de Bachillerato (Sección de Ciencias o de Letras), sólo para alumnas.

Primer curso de Formación Profesional de Primer Grado (auxiliar administrativo), sólo para alumnas.

Primer curso de Formación Profesional de Segundo Grado (Secretariado, Turismo y Diseño), sólo para alumnas.

Preparatorio de Oficiales Industriales para C. O. U. para alumnos y alumnas.

Primer curso de Asistentes Sociales, para alumnos y alumnas.

Primer curso de Idiomas, en régimen de Escuela Universitaria, para alumnos y alumnas.

Requisitos de edad y de estudios:

1.—Para quinto curso de Bachillerato:

Haber nacido en 1957, 1958, 1959 ó 1960.

Al hacer la solicitud se deben presentar las calificaciones obtenidas en segundo y tercero de Bachillerato Elemental.

Antes del 1 de julio se justificará que se ha aprobado la totalidad de las asignaturas de cuarto curso de Bachillerato Elemental, y también la prueba de conjunto si la alumna no siguiera el sistema de evaluación.

2.—Para primer curso de Formación Profesional de primer grado:

Haber nacido en 1958 ó 1959.

Al hacer la solicitud se deben presentar las calificaciones obtenidas en los dos últimos cursos académicos de Enseñanza Primaria o de Bachillerato Elemental que se hayan realizado.

En el momento de su incorporación a la Universidad Laboral en el mes de septiembre se debe justificar alguno de los siguientes documentos:

Certificado de escolaridad por haber superado el octavo grado de Enseñanza Primaria.

Certificado de Estudios Primarios.

Título de Bachillerato Elemental.

3.—Para primer curso de Formación Profesional de segundo grado:

Haber nacido en 1955, 1956, 1957 ó 1958.

Al hacer la solicitud se deben presentar las calificaciones de cuarto y quinto de Bachillerato General si estudia en la actualidad sexto de Bachillerato General, o las de quinto y sexto de Bachillerato Técnico si en la actuadidad estudia séptimo de este Bachillerato.

Antes del 10 de julio se justificará que se ha aprobado la totalidad de las asignaturas de sexto o séptimo de Bachillerato General o Técnico y también la reválida correspondiente del Bachillerato Superior.

4.—Para primer curso de Asistentes Sociales:

Haber nacido en 1955, 1956, 1957 ó 1958.

Al hacer la solicitud se deben presentar las calificaciones de cuarto y quinto de Bachillerato General si estudia en la actualidad sexto de Bachillerato General o las de quinto y sexto de Bachillerato Técnico si en la actualidad estudia séptimo de este Bachillerato.

Antes del 10 de julio se justificará que se ha aprobado la totalidad de las asignaturas de sexto o séptimo de Bachillerato General o Técnico, y también la reválida correspondiente del Bachillerato Superior.

5.—Para primer curso de Idiomas:

Haber nacido en 1953, 1954, 1955, 1956 ó 1957.

Al hacer la solicitud se deben presentar las calificaciones de quinto y sexto de Bachillerato General, o de sexto y séptimo de Bahillerato Técnico, si en la actualidad estudian C. O. U., y también las calificaciones de quinto y sexto de Bachillerato Técnico por quienes estudiando séptimo de Bachillerato Técnico, realicen la prueba de madurez de acceso a la Universidad.

Antes del 10 de julio se debe totalidad de asignaturas del C.O.U. o la prueba de madurez de acceso a la Universidad.

Los impresos de solicitud y de hoja de datos se proporcionan en Secretaría General de la Universidad Laboral de Zaragoza —Polígono de Malpica—. De la plaza de Salduba parten con regularidad y frecuencia autobuses de la empresa Agreda Automóvil, S. A., que llegan hasta las puertas de esta Universidad Laboral.

El plazo de admisión de solicitudes finaliza el día 30 de abril de 1973.

Cualquier información sobre estas becas: teléfono 297050.

ADMISION DE SOCIOS PARA EL PARQUE SINDICAL

Según el acuerdo tomado en la última reunión del Comité Ejecutivo del Consejo Sindical de Zaragoza ha quedado abierta la admisión de sosios, así como fijado el sistema de cuotas para el acceso al Parque Deportivo Sindical del Ebro, conforme a las siguientes formulas:

SOCIOS. — Socio individual masculino, 750 pesetas anuales; socio individual femenino, 500 pesetas al año.

SOCIOS FAMILIARES. — Cabeza de familia, 700 pesetas al año; madre, esposa o ascendientes, 400 pesetas anuales; hijos mayores de dieciséis años, 400 pesetas anuales; hijos menores de cinco a dieciséis años, 300 pesetas anuales. Los hijos menores de cinco años tendrán entrada libre, siempre que estén acompañados de una persona responsable.

ABONOS. — Masculinos, mayores de disciséis años, por 30 entradas, 450 pesetas; femeninos, mayores de dieciséis años, por 30 entradas, 300 pesetas; infantiles de cinco a dieciséis años, por 30 entradas, 200 pesetas.

ENTRADA DIARIA. — Individual masculina, mayores de dieciséis años, 20 pesetas; individual femenino, mayores de dieciséis años, 15 pesetas; infantil, de cinco a dieciséis años, 10 pesetas.

Se establece asimismo que las familias numerosas tendrán un descuento del 20 por 100 sobre el total y que los socios familiares, para mayor comodidad, podrán abonar las cuotas en dos plazos del 50 por ciento, el primero al darse de alta y el segundo en la segunda quincena de julio. Para el próximo año y sucesivos, el sistema para el pago de las cuotas se efectuará de la siguiente manera: pago de la cuota individual de socios antes del 31 de marzo y para el pago de la cuota familiar, dividida en dos plazos, el primero antes del 31 de marzo y el segundo en primero de mayo.

La única condición para obtener la condición de socio o abonado, para el uso de las instalaciones deportivas del Parque será la de estar afiliado a la Obra Sindical de «Educación y Descanso», pero no así para el acceso diario por medio de entrada.

La admisión de solicitudes para la condición de socio, socio familiar o el despacho de abonos se puede hacerse en la Omra Sindical de «Educación y Desanso» (calle de Costa, número 4).

FACULTAD DE DERECHO

MATRICULA GRATUITA

Hasta el 12 del actual ha quedado abierto el plazo de solicitudes de matrícula gratuita para enseñanza libre en esta Facultad.

DELEGACION PROVINCIAL DE INFORMACION Y TURISMO

EXAMENES PARA DIRECTORES DE EMPRESAS TURISTICAS

Se pone en conocimiento de todos los interesados, que los exámenes convocados para directores de Empresas Turísticas comenzarán a las 9,30 horas del próximo lunes, día 9 de abril, en el edificio de la Facultad de Fiolsofía y Letras (Sección de Psicología) de la Universidad Complutense de Madrid, situada en el Campo de Somosaguas.

Las instrucciones cursadas a quienes hayan de presentarse a los citados exámenes pueden ser consultadas en la Delegación Provincial de Información y Turismo (Alfonso I, número 6) durante horas de oficina.

CENTRO «GUIA»

SEMANA DE INFORMACION DE ESTUDIOS

El Centro Guía, en colaboración con Galerías Preciados, llevará a cabo del día 4 al 11 de abril una Semana de Información de Estudios Para ello Galerías Preciados monta un «stand» en sus locales, planta calle y el Centro Guía, a cuantas personas lo requieran informará sobre estudios, becas, salidas profesionales, matrículas, convalidaciones, previas admisiones, traslados, Colegios Mayores, Colegios Menores, servicio militar, salidas al extranpero, comedores universitarios y de cuanto precise en su vida estudiantil.

El horario que se llevará a cabo en esta Semana de Información será de once de la mañana a una de la tarde y de cinco a siete y media de la tarde.

PROGRAMA DE CATEDRAS Y AGREGADOS DE INSTITUTOS

El Centro Guía editará en breve los programas de las oposiciones a Cátedras y Agregados de Institutos, ya que recientemente el Ministerio de Educación y Ciencia prorroga por un año más los cuestionarios existentes.

ALBERGUE UNIVERSITARIO PUEYO DE JACA

Durante las vacaciones de Semana Santa se celebrará un turno en el Albergue Universitario del Pueyo de Jaca. Las fechas de duración del turno son del 15 al 22 de abril y la cuota de participación son 1.700 pesetas.

Para más información pueden dirigirse a Centro Guía del Patronato de Obras Docentes del Movimiento (Sanclemente, 4, primero) en horas de once de la mañana a dos de la tarde o llamando al teléfono 23-01-49.

GOBIERNO CIVIL

XVII PRUEBAS SELECTIVAS PARA INGRESO EN EL CUERPO AUXILIAR DE ADMINISTRACION CIVIL

CONVOCATORIA. — Se convoca en llamamiento único a los aspirantes admitidos a participar en las mencionadas pruebas selectivas para la realización del primer y segundo ejercicios, el día 11 del corriente, a las dieciséis horas, en la Institución Sindical «Virgen del Pilar», calle Reyes de Aragón, número 20.

Los aspirantes deberán presentarse provistos de pluma o bolígrafo, una fotografía de tamaño carnet, máquina de escribir y documento nacional de identidad.

Zaragoza, 5 de abril de 1973. — EL PRESIDENTE DEL TRIBUNAL.

SECCION FEMENINA DEL MOVIMIENTO

ESCUELAS PROFESIONALES

Recordamos a las interesadas en las Escuelas Profesionales de Peluquería y Estética de Zarauz (Guipúzcoa) y Corte y Confección de Alta Costura de Masnou (Barcelona), que pueden recoger la solicitud lo antes posible, en la Delegación Provincial de la Sección Femenina (Departamento de Formación y Participación de la Juventud, Costa, 8, tercero) para su tramitación.

La edad mínima de ingreso es de catorce años.

MUTUALIDAD LABORAL SIDEROMETALURGICA

Se pone en conocimiento de los pensionistas de esta Mutualidad que van a tener lugar dos turnos de vacaciones que a continuación se citan:

Primero. — Del 30 de abril al 15 de mayo, y segundo, del 16 de mayo al 31 de mayo, en el Hotel Triton, en Malgrat de Mar (Costa Brava, Barcelona). Se dispone de seiscientas plazas, de ellas trescientas plazas gratuitas, como en años anteriores, mediante sorteo.

Las otras trescientas plazas, de pago, a precios muy interesantes, en atención a peticiones formuladas por los propios pensionistas de la Mutualidad.

Requisitos e información más amplia, en las oficinas de la Mutualidad, sitas en calle de Canfranc, 22-24 (Edificio «Puerta del Carmen»).

DELEGACION PROVINCIAL DEL MINISTERIO DE EDUCACION Y CIENCIA

MATRICULA PARA OBTENCION DEL TITULO DE GRADUADO ESCOLAR. — De acuerdo con lo establecido por la Dirección General de Ordenación Educativa en resolución de fecha 26 de septiembre de 1972, que desarrolla la O. M. de 11-9 del mismo año, a partir del 15 de los corrientes, y hasta el día 30 de este mes, se abre plazo de matrícula, para tomar parte en las pruebas que se realizarán para la obtención del título de Graduado Escolar.

Será condición precisa para tomar parte en estos exámenes tener cumplidos catorce años en el momento de la inscripción.

Los interesados pueden pasar por esta Delegación Provincial (avenida de Isabel la Católica, 7, en horas de oficina, donde se les facilitarán los impresos de solicitud para tomar parte en estas pruebas, los cuales, una vez cumplimentados, deberán ser entregados en esta misma Delegación, en la planta primera.

CURSO DE AGENTES COMERCIALES

A las siete y media de la tarde de ayer, en el salón de actos de la Cámara de Comercio, tuvo lugar la clausura de los cursos primero y segundo de ventas "Comercial, 73", organizado por el Colegio de Agentes Comerciales de Zaragoza. Presidió el acto el titular del Colegio Nacional, señor Robledo, con el presidente provincial don Angel Vela, quienes destacaron en sendos discursos la necesidad de una intensa actualización en la formación de los colegiados para estar al día en las nuevas formas de venta y promoción comercial. Finalmente, hicieron entrega de sus títulos a cincuenta y tres alumnos.

SERVICIO ESPAÑOL DEL MAGISTERIO

Se convoca a los señores afiliados a la Asociación de Directores Escolares a una reunión que tendrá lugar en el domicilio social del S. E. M., calle Sanclemente, 4, tercero-izquierda, a las doce horas de mañana sábado, día 7 del corriente mes, con objeto de elegir a sus representantes en la Junta de la citada Asociación.

«LOS IGUALES»

Número premiado en el sorteo de ayer, con mil doscientas cincuenta pesetas, el 365 (trescientos sesenta y cinco, y con ciento veinticinco pesetas, todos los terminados en 65 (sesenta y cinto).

El Colegio Sindical de Agentes de Seguros inauguró su nueva sede

• *Asistieron al acto el presidente nacional y primeras autoridades zaragozanas*

Don Manuel del Cacho Enciso, presidente provincial del Colegio Sindical de Agentes de Seguros, en un momento de su intervención (Foto MONGE.)

El Colegio Sindical Provincial de Agentes de Seguros inauguró ayer los locales de sus nuevas oficinas, sitos en la calle del Coso, número 62, y celebró una Asamblea Interprovincial que fue presidida por el presidente nacional de dicha entidad, don José Luis Mosquera, procurador en Cortes y presidente de la Diputación de Valladolid.

A las once de la mañana, en el salón de actos de la Casa Sindical, se reunieron los colegiados de varias provincias y los de Zaragoza, deliberando sobre diversos aspectos profesionales. El señor Mosquera informó ampliamente respecto a la tramitación de aspiraciones del Colegio y recogió sugerencias de diversos asambleístas.

INAUGURACION DE LOS NUEVOS LOCALES

A la una y media de la tarde, fueron bendecidos e inaugurados los nuevos locales del Colegio. Asistieron el presidente de la Diputación, señor Baringo; el alcalde de la ciudad, doctor Horno Liria; el secretario provincial de la Organización Sindical, don Jesús Blesa, por ausencia del delegado; el presidente nacional de los Colegios Sindicales de Agentes de Seguros, señor Mosquera; el presidente provincial, don Manuel del Cacho Enciso; Junta Directiva y otras personalidades.

Bendijo los locales don Francisco Borraz, asesor religioso de la Organización Sindical, quien pronunció seguidamente unas palabras en las que puso de relieve la función social de los aseguradores.

Don Manuel del Cacho pronunció unas palabras de gratitud al presidente nacional y a las autoridades por su asistencia a este acto inaugural de la casa que debe ser el hogar de todos los aseguradores, y añadió que los que tienen que bendecirla diariamente con su labor y actividades deben ser los propios agentes de seguros.

Cerró el sencillo acto el señor Mosquera, quien destacó la labor que realizan los aseguradores y que sin duda será mucho más importante en el futuro ante el desarrollo de nuestra sociedad y elevación del nivel de vida. "El asegurador —afirmó— ha de ser un verdadero consejero y amigo de las familias por él aseguradas y que confían su futuro en su experiencia y en su honestidad".

Terminado el acto, las autoridades recorrieron las nuevas dependencias, que constan de una sala general de oficinas, otra de juntas, despacho de dirección y varias dependencias auxiliares.

COMIDA DE HERMANDAD

A las dos y media, en el hotel "Corona de Aragón", se celebró una comida con asistencia de todos los asambleístas y las autoridades mencionadas, acompañados de sus respectivas esposas.

A los postres, el señor Del Cacho Enciso pronunció unas palabras de gratitud a los señores Baringo y Horno Liria, así como a sus distinguidas esposas, por haberse dignado compartir este acto de hermandad de los agentes de seguros y que representaban, según dijo, a algo que tan querido es para los aseguradores: el asegurado.

Contestó a estas palabras el presidente de la Diputación, en nombre propio y en el del alcalde de la ciudad, agradeciendo esta deferencia del Colegio Provincial de Agentes de Seguros, y añadió que esta profesión merece un gran respeto y a la que en breve se le reconocerá el prestigio que en todos los órdenes merece como verdadera actividad social.

Saludó también a su colega, el señor Mosquera, presidente de la Diputación vallisoletana, deseándole una grata estancia en nuestra provincia, y terminó felicitando al Colegio Sindical Provincial de aseguradores por la inauguración de sus nuevos locales.

Tras el almuerzo, en la Casa Sindical tuvo lugar una reunión de la Comisión Permanente del Colegio Nacional.

AMANECER

se vende en

ALAGON

ORENCIO GONZALEZ

Mayor 16 (Libreria)

EJEA DE LOS CABALLEROS

HOY COMIENZA EL IV FESTIVAL DE MASAS CORALES

Hoy día 6, comienza en nuestra ciudad el IV Festival de Masas Corales «Canal de las Bardenas», nueva edición de lo que con tanto éxito se viene celebrando desde el año 1970, organizados por el C.I.T. y el P.S.C.

Año tras año, esta magna demostración artística se ha ido superando, mejorando su organización, el número y la calidad de concursantes y la adhesión del público, no sólo de nuestra villa, sino de toda la comarca y provincia.

Un festival que comenzó siendo comarcal y ya es nacional, habla bien claro de los afanes y entusiasmo de quienes se han preocupado de su constante superación, haciendo que los ejeanos puedan sentirse legítimamente orgullosos de este extraordinario acontecimiento que lleva por todo el ámbito nacional el nombre de nuestro pueblo.

PROGRAMA DEL FESTIVAL

6 DE ABRIL, VIERNES.—A las ocho y media de la tarde, en el salón de actos del M. I. Ayuntamiento, don José Omenat Sanesteban pronunciará el pregón del Festival, siendo la entrada libre.

7 DE ABRIL, SABADO.—A las doce de la mañana, una gran colección de cohetes y bombas reales anunciarán el comienzo de los actos del IV Festival de Canción Aragonesa para Masas Corales.

A las cinco de la tarde, en el Patronato Social Católico, recepción oficial a la Coral «Val de Garonne», de Marmande (Francia), invitada especial del Certamen.

A las diez de la noche, en la sala de fiestas del Casino España, apertura del Festival.

—Presentación por destacados locutores de Radio Zaragoza.

—Actuación, fuera de concurso, de la Coral Polifónica Ejea.

—Comienzo del concurso con la participación de las siguientes agrupaciones:

«Coral Pirineos», Zaragoza; «Coral Oscense, Huesca; «Coral Ondarreta», Las Arenas (Vizcaya); «Coral Filosofía y Letras», Zaragoza; «Coral Santa Cecilia», Villava (Navarra).

—Intervención de la Coral «Val de Garonne», como invitada.

—Cierre de la primera sesión por el grupo folklórico de Bardena del Caudillo.

8 DE ABRIL, DOMINGO. — A las ocho de la mañana, la Banda Municipal de Música recorrera las calles de la villa, interpretando alegres dianas.

A las nueve de la mañana, la rondalla del Patronato, en típica carroza, hará un recorrido por la localidad, amenizando los actos.

A la misma hora, el grupo folklórico «San Antonio», de La Llana, efectuará un recorrido por las calles de la localidad, interpretando alegres jotas de ronda.

A las once menos cuarto de la mañana, santa misa en la iglesia de la Oliva, para las corales que se encuentren en la localidad. La Coral de Marmande intervendrá en distintos momentos de la misma.

A continuación, la Banda Municipal de Música, Rondalla del Patronato, grupo folklórico «San Antonio» y agrupaciones corales se trasladarán desde la plaza de Goya por Ramón y Cajal al Casino de España.

A las once y media de la mañana, y en la sala de fiestas del Casino España, comienzo de la segunda sesión, interviniendo las corales que a continuación se indican:

Grupo Coros y Danzas S. F., Tauste (Zaragoza); Orfeón Alfareño, Alfaro (Logroño); Coral Bilbilitana, Calatayud (Zaragoza); Coral Virgen de la Paz, Cintruénigo (Navarra); Coral Santa Cecilia, San Sebastián; Coro Parroquial Echarri - Aranaz, Echarri-Aranaz (Navarra); Orfeón Arnedano, Arnedo (Logroño).

A las cinco de la tarde, tercera sesión y clausura, actuando:

Polifónica Airón Club, Monzón (Huesca); Sociedad Coral Basauri, Basauri (Vizcaya); Polifónica Miguel Fleta, Zaragoza; Coral Barbastrense, Barbastro (Huesca); Coral Mestre Tomás, Barcelona, y Coro San Ignacio de Loyola, San Sebastián.

Seguidamente, intervención como invitado de honor, del Orfeón Jacetano, ganador del certamen anterior.

A continuación se hará público el fallo del I Concurso de Composición de Canción Aragonesa para Masas Corales. La canción ganadora será la elegida como canción obligada para el V Certamen.

Posteriomente, el secretario del jurado dará a conocer el fallo del IV Festival de Masas Corales.

Actuación de las corales ganadoras.

Cierre del Festival.

VIDA CULTURAL

II CICLO DE CONFERENCIAS SOBRE "PROBLEMAS DE GRANDES CIUDADES"

Será inaugurada mañana por el doctor don Pedro Farias

Por iniciativa de la M. I. Comisión de Cultura del Excelentísimo Ayuntamiento y en colaboración de la Cátedra de Zaragoza, se ha organizado en nuestra ciudad el II Ciclo de conferencias sobre «Problemas de las grandes ciudades».

Coincidiendo con su inauguración el ilustrísimo señor don Pedro Farias García pronunciará una interesante conferencia, el próximo día 7, a las diecinueve horas, en el salón de sesiones de la Casa Consistorial, sobre el tema «La ciudad en el horizonte constitucional».

Don Pedro Farias, es doctor en Derecho, licenciado en Ciencias Políticas de la Facultad de Ciencias Políticas de Madrid, encargado de la Cátedra de Estructuras en la Facultad de Ciencias de la Información, miembro del Instituto de Estudios Políticos, y autor de numerosas publicaciones, destacando entre otras la «Historia constitucional de España». Ha sido delegado provincial de Asociaciones de la ciudad de Murcia, y delegado provincial de Sindicatos en Toledo. Actualmente es jefe del Gabinete Técnico de la Secretaría General del Movimiento.

La entrada será libre. Se ruega la puntual asistencia.

III CURSILLO DE ORIENTACION INFANTIL

Hoy día 6, siguiendo el programa de charlas de este cursillo que organiza la Bolsa Universitaria, de Trabajo del Centro «Guía» del Patronato de Obras Docentes del Movimiento, se desarrollará el tema sobre «El dolor», por el doctor don Antonio Baldellou Vázquez.

CIENCIA MEDICA

CURSILLO DE PERFECCIONAMIENTO OBSTETRICO PARA MEDICOS RURALES

El Centro Maternal de la Ciudad Sanitaria «José Antonio», de la Seguridad Social, ha programado un cursillo con el título siguiente:

«Cursillo de perfeccionamiento obstétrico para médicos rurales», dirigido a los médicos que actúan en primera instancia en los casos tocológicos que tienen que afrontar en sus respectivos partidos.

El cursillo se desarrollará según el programa siguiente, en sábados sucesivos, a partir del 7 de abril.

La concurrencia al mismo está asegurada por la gran cantidad de inscripciones que se han recibido hasta la fecha. Todos estos médicos, que en su respectivo puesto de trabajo constituyen el primero y más importante eslabon de la Medicina actual y que han de afrontar cada problema en solitario y a veces con extrema urgencia, podrán así actualizar sus conocimientos, conocer los medios que la Seguridad Social pone a su disposición para hacer más eficaz y duradera su labor y, sobre todo, adquirir conciencia de que no están solos, de que tras ellos y en todo momento la Seguridad Social ha puesto unos equipos jerarquizados de especialistas y unos procedimientos instrumentales modernos, con los que en todo momento pueden contar para colaborar con ellos en el cumplimiento de sus fines profesionales y humanos.

MAÑANA, CONFERENCIA DE LA DOCTORA ERICA WACHEL EN LA CIUDAD SANITARIA «JOSE ANTONIO»

«El próximo sábado día 7 de abril, a las once horas y en el salón de conferencias del Centro Maternal de la Ciudad Sanitaria «José Antonio», pronunciará una conferencia sobre «Citodiagnóstico del adenocarcinona uterino», la doctora Erica Wachee! M.D., F.J.A.C., presidente de la Sociedad Británica de Citología.

Este acto, está organizado conjuntamente por la Sociedad Ginecológica Española (Sección del Ebro), y el Centro Maternal de la Ciudad Sanitaria «José Antonio», de la Seguridad Social.

FACULTAD DE MEDICINA

CATEDRA DE PATOLOGIA Y CLINICA MEDICAS «A»

Esta Cátedra celebrará sesión clínica mañana sábado día 7 a las doce de la mañana, en el aula de clínicas de esta Facultad con arreglo al siguiente tema.

«Enfermedad de Takayasu incompleta».

Ponente: Doctor Sánchez Ripollés.

Podrán intervenir en dicha sesión cuantos médicos y alumnos lo deseen.

Amanecer

229340

Lea todos los días

MARCA

el diario deportivo de mayor tirada de nuestra

CADENA DE DIARIOS

Se reciben anuncios en la Administración de este diario

"Tengo el Barreiros hace 7 años. Y siempre será mi marca."

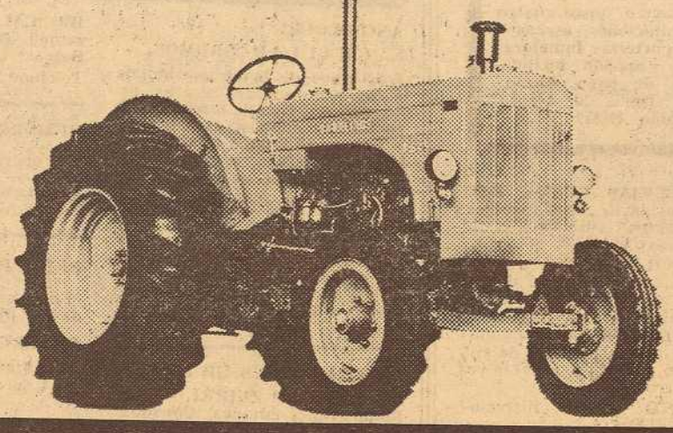

"Ahora hay tractores para pasear. Pero los Barreiros siguen siendo los duros."

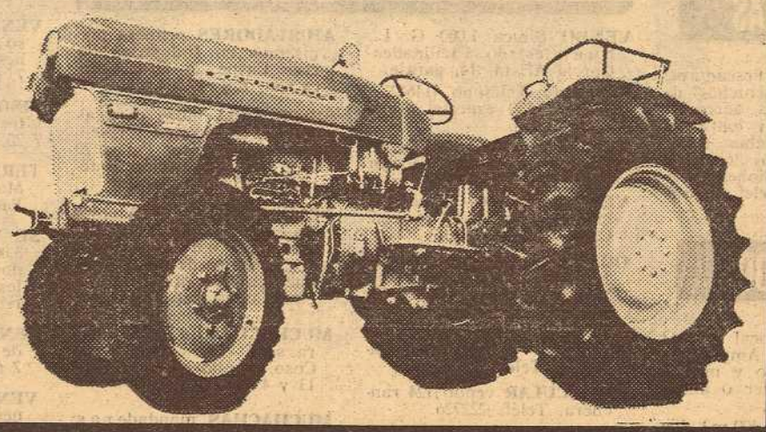

"Por San Juan hará 4 años que tengo el Barreiros. Y sigue trabajando como el primer día."

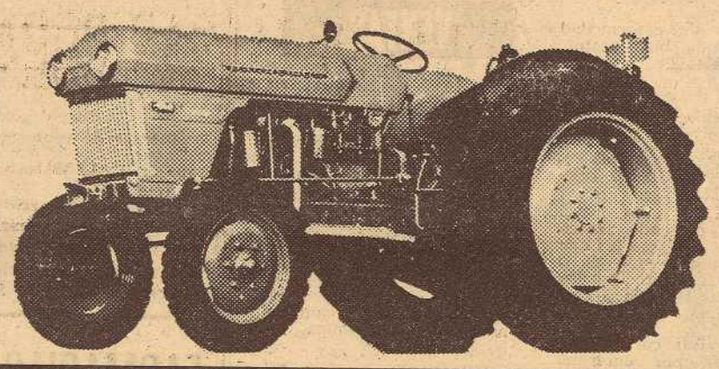

"El Barreiros me costó menos que los demás. Y no me ha fallado nunca."

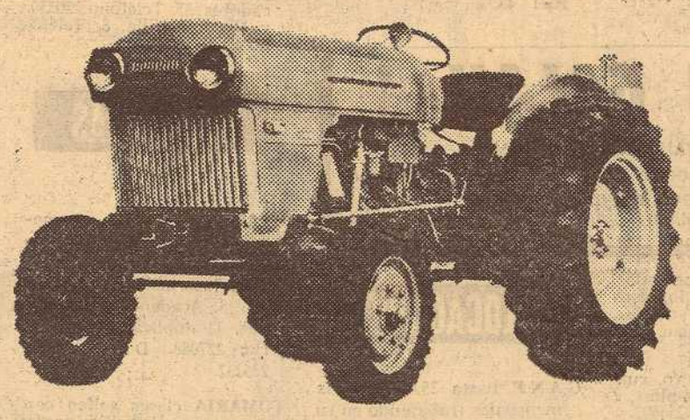

Barreiros, de 36 cv. a 77 cv.
Todas las potencias.
Todos los cultivos.

Tractores para toda la vida.

BARREIROS

CHRYSLER ESPAÑA S.A.

ANUNCIOS POR PALABRAS

PARA ANUNCIOS EN ESTA SECCION, EN SU AGENCIA DE PUBLICIDAD O EN ESTA ADMINISTRACION. PRECIO, 1 PTA. POR PALABRA; MINIMO 10 PALABRAS

Hasta las nueve de la noche del día anterior a su publicación se reciben anuncios, para esta sección, en la Administración de este diario. Por teléfono al 22-93-40

ACADEMIAS

ACADEMIA de conductores «Aragón» San Miguel 48 Independencia 14

ARMERIAS

¡CAZADORES! ¡Pescadores! Escopetas y cartuchos de las marcas más acreditadas nacionales y extranjeras. Cañas y cebos especiales para todos los estilos de pesca. «Globel» Mayor, 14 y 16. Teléf. 293648. Zaragoza.

ARRIENDOS

ARRIENDO local 135 m2 puerta camión. Amplia zona aparcamiento y maniobra. Propio taller o almacén. Tel. 233836.

ARRIENDO local, 400 m2, dos puertas camión, amplia zona aparcamiento y maniobra. Propio taller almacén o transportes. Tel. 233836.

TORRERO, local 96 metros 4.000; sector Miguel Servet, nave 500 metros. Piedrafita. Agentes colegiados. San Miguel, 27. Tel. 226041.

ALQUILO piso lujo, céntrico, calefacción y teléfono, 8.000 pesetas. Tel. 239363.

SE ARRIENDA huerta con casa. San Juan de Mozarrifar. Calle Comercio, 110.

CEDERIA habitación a dos o tres amigas con derecho cocina, independiente, televisión, baño. Verlo días de lunes. Teléfono 216855

CASA GALAN

RESTAURANTE ECONOMICO

Para comer noche y día, CASA GALAN le ofrece mayor economía

CASTA ALVAREZ, 90 TELEFONO 22-76-44

ARRIENDO puesto pescados, instalación nueva, ingresos netos, mil pesetas diarias, poca renta. También vendo Teléf. 338299.

ARRIENDO piso nuevo, cuatro habitaciones amplias, 2 baños, calefacción. 256803.

PISO amueblado, tres habitaciones; 3.000 pesetas. Teléfono 374742.

OFICINA alquilo, vendo, estrenar, particular. Teléfono 223399.

PUESTO mercado, sector Delicias. Tel. 253899.

SE ARRIENDAN dos pisos de siete y cinco habitaciones, junto plaza José Antonio, 4.000 y 3.000. Balmes, 1, portería. Tel. 215693

Optica Jarque

(Diplomado)

Especialidad en la preparación de fórmulas de los doctores oculistas. Siempre lo más moderno y precios más económicos

ZURITA, 4

Teléfono 22-16-84

ARRIENDO piso, calle Sevilla, número 11. Razón: portería.

ARRIENDO dos locales 140 metros, barrio Santa Isabel, carretera Barcelona, número 52, parada autobús Razón, primero izquierda Teléfono 228297, de 1 a 3 y 7 a 10 noche.

ARRIENDO piso. Boggiero, 41, primero. Mañanas.

ARRIENDO piso muy céntrico, teléfono, corriente industrial, amueblado. Teléfono 219189.

ARRIENDO piso con muebles, económico. Avenida Cataluña. Tel. 293543.

SE ARRIENDA piso seis habitaciones, calefacción central, entrada Miguel Servet, 6.500. Teléfono 414603.

ARRIENDO una habitación, dos camas. Calle Nicanor Villa, 18, tercero A.

AUTOMÓVILES

VENDO Simca 1.000 G. L., motor moderno. Facilidades. Ricardo del Arco, 24, local.

PARTICULAR a particular, 1.430, seminuevo, con muchos extras. Calle San Antonio, número 21. Bar «Castillo».

PARTICULAR, Seat 850 - N, radio Skreibson, impecable. Teléfono 210659.

Central de Corte y Confección ALFONSO

PROFESORA MUNICIPAL

SISTEMA PROPIO

Clases mensuales. Estudio para ser profesoras tituladas. Nocturnas para empleadas. Venta de patrones de modelos

PASEO INDEPENDENCIA, 9 (entrada: San Miguel, 2)

Teléfono 22-22-36

VENDO Simca 1.000 G. L., buen estado. Facilidades. García Arista, 14, garaje.

R-8 vendo. Teléfono 414642.

COMPRO 850 especial. Teléfono 218171.

VENDO Morris 1.300 Traveller. Buen estado. Doctor Rivas, 5. Tel. 257693.

VENDO Seat 600 - D, reparación general, toda prueba. Calle Cadena. Bar.

OCASION: Vendo 600-D impecable, daría facilidades. Mosén Domingo Agudo, 19, principal B (Arrabal). Tardes.

SEAT 600 - D, particular, garantía. Teléf. 239816.

PARTICULAR vendo 124 ranchera. Teléf. 222726.

PARTICULAR vende 850 extraordinario. Teléf. 211069. ¡Ocasión!

OCASION. Vendo coche Seat 1.500 motor gas-oil, grupo super largo. Llamar al teléfono 290748.

PARTICULAR vende Citroen 2 CV Berlina. Avila, 25.

CITROEN 2 CV buen estado, reparada, pocos kilómetros, particular. Teléf. 239816.

BODAS Y VIAJES

COCHES últimos modelos. Teléfono 223040. San Miguel 48.

COLOCACIONES

GANE hasta 25.000 pesetas mensuales trabajando en su propio domicilio durante sus horas libres, sin títulos ni conocimientos especiales, con las últimas actividades modernas, las más sencillas, originales y lucrativas del momento. Exito garantizado. Solicite información, incluyendo cuatro pesetas en sellos de Correo, a Labor Alba. Ref. 15. Calle Enamorados, 23. Barcelona-13.

NECESITO limpiadora para mañanas. Bar Tabernillas. Inocencio Jiménez, 5. Oficina Coloc. Ref. 17.568.

MUCHACHA tres familia, hay compañera. Marina Moreno, 14, primero izquierda.

CHOFER repartidor para farmacias y peluquerías. Necesita Comar. Royo, 9. Oficina Coloc. Ref. 17.577.

INGRESO Telefónica. Preparación: Baquero. Técnico de la empresa. 230019.

SE NECESITA limpiadora buen sueldo. Bar Teca. Calle Mártires, núm. 5. Oficina Coloc. Ref. 17.561.

ATENCION, jóvenes: Necesito cubrir dos plazas de vendedores de 18 a 28 años edad, para venta de electrodomésticos. Imprescindible con carnet de conducir, condiciones según valía. Presentarse en Don Pedro de Luna, 8, Electrodomésticos S.U.M. Horas de comercio.

MATRIMONIO con niño precisa chica o señora hasta media tarde. Camino las Torres, 95 y 97, quinto H. Tel. 378987.

FLOMAR, S. A.

Sastrería a medida

Confecciones para caballero, señora y niño

ALFONSO I, 13

TELEFONO 224788

EMPLEADA hogar, preferible 35 años en adelante, responsable casa, niños comen en colegio, hay interina. Teléfonos 236823 - 216624.

AJUSTADORES primera precisamos en Industrias Ferrer. Caspe, 25. Ofic. Colocación. Ref 17.584.

SE PRECISA mozo para almacén de aceites. Presentarse en Escultor Palau, 20 y 22. Ofic. Colocación. Referencia 15.416.

PELUQUERIA de señoras Amoros necesita aprendiza de tercer año peluquera. Compromiso de Caspe, bloque segundo, local 4. Oficina Coloc. Ref. 17.528.

MUCHACHA fija, para señora sola, condiciones extra. Coso, 87, noveno, de 10 a 13 y 4 a 7.

MUCHACHAS, mandaderas: Muchas casas, buenos sueldos. Agencia Pilar. Carrica, 9.

COMPRAS

COMPRO muebles y toda clase de objetos antiguos. Paquita Echeverría. Tienda. Contamina, 2. Tel. 227136.

SE COMPRAN abrillantadoras, en buen uso. 342719.

LANAS compramos, todas clases. Buen precio. Colchonería Casa Juanico. Predicadores, 35. Teléfono 220250, y Nicanor Villa, 8. Teléfono 217045.

ENSEÑANZAS

GRADUADO escolar. Preparación completa (incluído idioma). Cuatro turnos diarios; inscripciones hasta el día 5. Academia «Avance». Paz, 11 duplicado. Secretaría: 227088. Dirección: 226232.

TOMARIA clases solfeo con piano en domicilio profesor. Imprescindible sector Calvo Sotelo. Teléf. 237887 (2-3 tarde).

INGLES, nativo, grupos. Teléfono 353414.

PROFESOR nativo inglés da clases particulares y de cultura general. Llamar teléfono 344465.

NECESITAMOS profesor - profesora de alemán. Llamar 414170.

UNIVERSITARIA daría clases particulares bachiller. 255132. Llamar de 3 a 4.

MAESTRA prepara clases graduado escolar. Teléfono 337782.

FINCAS

ATENCION, novios, magnífica oportunidad, en punto céntrico, se vende piso exterior amueblado, todo confort, con aparcamiento, agua caliente y calefacción central, construcción de lujo, gastos de comunidad mínimos. Razón: Parque de Roma, F-11, portería. Ver de 13 a 16 horas.

VENDO piso, 4 habitaciones, sector Gran Vía. Llamar teléfono 298820.

VENTA de pisos exteriores, confortables y modernos en varios sectores. Espuelas, empresa constructora Benavente, 15.

VENDO piso cuatro habitaciones, puertas embero o poliester, empapelado, decorado, baño completo alicatado, cocina alicatada, armarios metálicos, galería cerrada, económico, céntrico. Teléfono 227301. De dos a cuatro.

VENDO piso nuevo, calefacción central, portero automático. Razón: Utrillllas, 3, tercero B.

VENDO piso acogido, calefacción central, todo exterior al pinar. Calle Cuarte, número 73. Informes: Portería y teléfono 378069.

VENDO piso seis habitaciones más servicios. Calle Mayor. Informarán: Teléfono 255745. Llamar de tres a ocho.

COMPRO piso cualquier sector, pago contado. General Sueiro, 9, primero.

PISITO mucho sol, Arrabal, precio total 95.000 pesetas. De 2 a 6, General Franco 81, principal izquierda.

VENDO local 200 m2. Calle La Coruña, 53, 55 y 57. Precio interesante. Tel. 214332.

OCASION, preciso local Las Fuentes. Tel. 221343.

VENDO piso en Compromiso Caspe, 84, tres habitaciones. Razón: Reina Fabiola, 7, portería.

PISO cuatro habitaciones, exterior, acogido. Luis Braille, 20, tercero A. Verlo, tardes.

TERRENO 100 pesetas metro. Montañana, propio chalet. Facilidades. 231134. Noche.

SE VENDE finca cercada 3.00 m2 con granja de cerdos, huerto, árboles frutales, vivienda, luz, agua corriente. Teléfono 231591.

VENDO casa con 400 metros de terreno en Cadrete, de 2 a 10. José Lázaro.

VENDO piso tres habitaciones. Juan Pablo Bonet, 17 y 19.

PARTICULAR, piso sector Gran Vía, sin gastos. Razón: Latassa, 24, entresuelo segunda P. Verlo de 12 a 3.

PARTICULAR vende local acogido, barato, 256 m2, sector Tenor Fleta con facilidades. Teléf 295653.

VENDO piso en calle Madre Sacramento, 32. llaves en portería. Información, llamar teléfono 295415.

VENDO terreno fachada carretera Madrid, 12.500 m2, también partiría. Teléfono 222932.

VENDO piso, tres habitaciones, sector Torrero. 295566.

MADRE Vedruna, piso 80 m2, inmejorable orientación, pocos gastos. Tel. 222995.

MOLA, 60. Piso 200 m2, magnífica conservación, luminoso. 238974.

PUNTO, S. L.

No lo dude. En cuestión de géneros de punto, nadie más a punto que

PUNTO, S. L.

Libertad, 16 - 18

Teléfono 23-65-75

PISO exento, 80 m2, cuatro habitaciones, calefacción central. Cervantes, 40. Teléfono 233836.

GESTORIAS

GESTORIA «Aragón» toda clase de tramitaciones Teléfono 223090. San Miguel número 48.

HUÉSPEDES

DOS señoritas dormir o con derecho a cocina, exterior, espléndida habitación. Teléfono 291468.

DOS CABALLEROS, sólo para dormir en casa particular. Palomar, 39 principal.

DESEO dos. señoritas, caballeros, convenir, céntrico. Teléfono 296130.

DORMIR dos, no importa sexo. Concepción Arenal, 16, principal.

DOS, completa. Calle Coimbra, número 1, escalera derecha, primero derecha.

COMPLETA o dormir. Duquesa Villahermosa, 4, primero B derecha.

SEÑORITA derecho cocina, junto Universidad. Teléfono 254744.

COMPLETA desde 80, muy bien de comer. Calle Alfonso 21, entrada por Torre Nueva, 32, cuarto derecha.

DORMIR. General Franco, número 41, primero izquierda

HUESPEDES, pensión completa, céntrico. Tel. 236640

DORMIR, dos amigos. Teléfono 376978.

HUESPEDES, pensión completa. Teléfono 372109. Razón: de 1 a 8 horas.

COMPLETA, trabajadores, Avenida Goya, 61, tercero izquierda.

PARTICULAR, una o dos señoritas fijas, dormir, cocina. Mola, 6, tercero izqda.

RESTAURANTES

Punto obligado a la hora del aperitivo. «La Maravilla».

TRANSPORTES

DE Zaragoza a Barcelona: Ciurana. Teléfono 230874. Calatayud: Ciurana. Teléfono 213648.

TRASPASOS

JARDIN de infancia se traspasa. Sector Gran Vía - San Juan de la Cruz. Con alumnado. Para solicitar entrevista telefonear 353222.

TRASPASO local para fábrica de bolsos o similar. Razón: teléfono 338305, tardes.

TRASPASO puesto mercado Gran Vía, poco alquier. Razón: Tel. 253816, mañanas.

TRASPASO extraordinario negocio de droguería, perfumería y artículos de limpieza. 300 metros de local, 280 sótanos. Teléf. 415500.

PELUQUERIA señoras, traspaso, alquilo o doy 50 % a buena oficiala. Tel. 343745.

SE TRASPASA puesto número 1 mercado Bozada. Teléfono 337312.

POR no poder atender traspaso perfumería, mercería, papelería, con facilidades. 276175.

MERCERIA - perfumería sector Tenor Fleta, muy acreditada. Igual cambiaría por piso. Teléfono 275837.

TRASPASO por enfermedad bonita tienda, buen sector. Teléfono 414482.

TRASPASO puesto doble, buen sector. Daría facilidades pago. Tel. 299979.

TRASPASO peluquería de señoras. Barrio Oliver. Teléfono 344822.

TRASPASO o vendo céntrica tienda perfumería, con local propio vivienda o cualquier negocio. Buenas condiciones. Bolonia, 6 Perfumes Dama.

URGE traspasar carnicería - charcutería por enfermedad. 333144.

TRASPASO futbolines por no poder atender. Tel. 291260.

ESCOPETAS

Compro, cambio y vendo con facilidades pago

Armería ESCOBEDO

Mayor, 47. Tel. 291273

VARIOS

MUEBLES Olimpia, liquidación por reformas. Paseo Cuéllar, 7.

PERRERAS Sankeli. Lujo caza y guarda. Director comercial: Santiago Cuenca López. Oficinas: Santiago Lapuente, 7. Teléf. 295173. Particular: Valle de Broto, 15, noveno D. Teléf. 292961.

REPARO y cambio cerraduras buzones domiciliarios. 256620.

ALBAÑILERIA, presupuestos generales, alicatados, terrazos, fachadas, tejados. Garantías. 332274.

PINTOR - Empapelador, oferta invierno. Comprando nuestros papeles los colocamos gratis. Todos los muestrarios. 216638.

EN TORRERO

Vendo piso, cuatro habitaciones, ascensor y portería inmejorable situación, facilidades de pago. Razón: C/. Torre, 20, 2.º; teléfono 298819.

TAPICERIAS Palafox. Restauración de todos muebles tapizados. Calle Palafox, 1. Teléfono 291333.

ALBAÑILERIA: Con responsabilidad, todos trabajos dentro y fuera de capital. Cosal, S. A. Tel. 228997.

BARNIZADOS, lacados, nuevo y usado, muebles de encargo a medida, puertas en embero. 236824.

ALBAÑIL urgente, filtraciones. 412963.

ALBAÑILERIA general con fontanero, electricista, decorador, pintor, absoluta garantía. Tel. 379122.

FONTANERO. Rápido. Teléfono 373901.

COLCHONERO, arregla, varea, confecciona toda clase colchones. Teléfono 214320.

PINTOR - Empapelador, económico, compre nuestros papeles pintados y se los colocaremos a 50 pesetas rollo. Teléf. 214056.

REFORMAS completas cocinas, baños, terrazos, Grandes facilidades. 230286.

ALBAÑIL: Especialidad tuberías, tejados. 412963.

COLCHON Someil cambia su colchón de lana por uno de muelles o espuma. Doctor Iranzo, 4. Tel. 415997.

VENTAS

SABORINA Soro.

SORO. Jabones detergentes.

EN CAMBRILS vendo apartamento amueblado, apto para siete personas, a doscientos metros playa 310.000 pesetas a convenir Razón: Teléf. 93-389-04-89

TIENDA camping, 4 camas y accesorios, económica. Teléfono 228402.

LIQUIDACION almacén. Facilidades. Información: Fernando Católico, 60, principal quinta.

SE VENDE mostrador frigorífico y estanterías. Teléfono 415630.

VENDO estanterías y mostrador, múltiples aplicaciones. Almagro, 4.

VENDO 84 ovejas con 90 corderos, 72 medio criar, resto, menores. Máximo Gazol. Lanaja (Huesca).

SE VENDE mesa comedor grande, nueva y cuna niño niquelada, seminueva. Teléfono 371087.

VENDO cafetera, molino, registradora, máquina asar pollos, poco uso. Teléfono 234770.

VENDESE secadora Crolls, automática, seminueva, muy barata, de 6 a 10. Teléfono 217615.

SE VENDE piso quinta planta, cuatro habitaciones y terraza, calle Concepción, junto Miguel Servet. Teléfono 414603.

VENDO terneros «Charolais» para reproducción. Llamar teléfono 17. Almudévar (Huesca).

VENDO vitrina frigorífica, toda en acero inoxidable, inmejorable estado. Razón: Batalla de Lepanto, s/n., junto Tapicerías Vidal (barrio las Fuentes).

TELEFONOS DE URGENCIA

BOMBEROS	22-22-22 y 23-77-00
CASAS DE SOCORRO: Paseo de la Mina	22-39-15
Clínica Facultad de Medicina	22-49-21
Sanatorio «San Jorge» (Delicias	33-10-77
Cruz Roja	22-48-84
GUARDIA CIVIL: Comandancia	29-20-80
Servicio de Tráfico	29-21-51
GUARDIA MUNICIPAL	22-81-23
GRUAS GARCIA	22-09-93
HOSPITAL DISPENSARIO PUBLICO. Ambulancias. Casa de Socorro. Cruz Roja	22-48-84
HOSPITAL MILITAR	25-08-07
HOSPITAL PROVINCIAL	22-19-65
POLICIA. Servicios muy urgentes	091
Jefatura Superior	22-67-21
Comisaría Arrabal	29-28-24
Comisaría Centro	21-78-86
Comisaría Delicias	33-28-37
Comisaría San José	22-69-85
Comisaría Estación Portillo	22-23-73
Comisaría Estación Arrabal	29-29-33
Policía Armada	23-83-00
PRACTICANTES DE URGENCIA	22-67-77
CIUDAD SANITARIA «JOSE ANTONIO», P. de R.	35-57-00

LLAMADAS UTILES

AGENCIAS DE VIAJES «WAGONS LITS»	22-61-41 y 22-69-16
TAXIS	22-27-02
TELEBEN (Telegramas por teléfono)	22-93 71
TELEX (Cabina pública 58077)	22-69-52

GUIA MEDICA DE ZARAGOZA

Julián Teixeira Palomar

CIRUGIA Y ENFERMEDADES DE LA MUJER

PARTO DIRIGIDO

Consulta desde las 11 y previa petición de hora

Calle del Doctor Cerrada, 24-26 Teléfono 235125

DOCTOR BERNAD

CIRUGIA ESTETICA

INDEPENDENCIA, 3, 4.º — De 5 a 7 — TELEFONO 22-10-60

ANGIOLOGIA

E. GUALLAR BRUMOS. — Trastornos de la circulación de la sangre: varices, úlceras de las piernas, flebitis lumbar. Calvo Sotelo, número 42. De doce a una y de cuatro a siete. Teléfono 22-76-50.

APARATO DIGESTIVO

(Medicina y cirugía)

DOCTOR MOLINER. — Estómago, hígado, intestinos, afecciones ano rectal. Consultas: de cuatro a siete. Calvo Sotelo, 36. Teléfono 22-88-96.

ENFERMEDADES DE LA PIEL

DR. ANTONIO ZUBIRI. — Piel. Radioterapia cutánea. Consulta: de 5 a 7 y previa petición de hora. General Franco, 94. Teléfono 22-65-42.

DR. MARRON GASCA. — Cancerología cutánea, radioterapia superficial. Consulta: de cuatro a siete. Teniente Coronel Valenzuela, núm. 5, segundo. Teléfonos 23-10-33 y 23-18-40.

REUMATISMO

M. FERRER. — Enfermedades de los huesos y articulaciones (reumatismos y ciática). Albareda, 6, escalera 1.ª planta 2.ª, letra C. Consultas: de 3'30 a 6'30. Teléfono 23-52-41.

ANGEL BUENO GARCIA. — Diplomado en Reumatología. San Vicente de Paúl, 1, principal B. Teléfono 23-31-30.

DR. CALATAYUD. — Parálisis, reuma, ciática. Consulta: Calvo Sotelo, 7, segundo A, derecha. Teléfono 29-01-42.

HEMORROIDES - FISURAS

Sin operación, L. MARTI CORNEL. — Consulta: de once a dos. General Franco, 43, entresuelo. Teléfono 22-65-43.

OFTALMOLOGIA

(Enfermedades y cirugía de los ojos)

R. PEREZ ARAMENDIA C. — Consulta: Alfonso I, 23. De 11 a 1 y de 5 a 7. Teléfono 23-65-59.

OTORRINOLARINGOLOGIA

RAMON MARTINEZ BERGANZA. — Avenida de Goya, 58. Teléfono 22-06-49. De 4 a 5, menos sábados y festivos. Horas convenidas.

PULMON Y CORAZON

DR. ENRIQUE NAVARRO SALAS. — Médico ex interno C. S. Valdecilla. Rayos X. Electrocardiografía. Pruebas alérgicas. Costa, 3, segundo derecha. Teléfono 22-38-08.

VENEREO - PIEL, ANALISIS

DR. BUSTAMANTE. — Urinarias, fimosis. Consultas: de 10 a 1 y de 6 a 8. Azoque, 4. Teléfono 23-08-69.

ORTOPEDIA ARAGONESA

Técnico ortopédico: EUSEBIO LUIS BUIL

Piernas de ventosa, en plástico, duraluminio y fibra sintética,

ALEMANAS y fabricadas en nuestros talleres

Brazos de ventosa, con mano rotatoria, ALEMANES

Férulas, corsés y collaretes cervicales, en plástico

Aparatos de parálisis, en duraluminio

Cumplimento toda clase de recetas médicas. Visito a domicilio.

Talleres y consulta: IBOR, 19 — Teléfono 29-39-13 — ZARAGOZA

FARMACIAS DE GUARDIA PARA HOY

FARMACIAS DE SERVICIO DIA Y NOCHE

Avenida de la Jota, 53-55; Aznar Molina, 13; Doña Blanca de Navarra, 35; Hernán Cortés, 17; Julián Sanz Ibáñez, 37; Moncasi, 15; plaza de Santo Domingo, 18; San Jorge, 9, y travesía Puente Virrey, 1-3.

FARMACIAS QUE POR LA TARDE CONTINUAN ABIERTAS HASTA LAS ONCE DE LA NOCHE

Avenida de la Jota, 53 y 55. — Valén. — Teléfono 290962.
Aznar Molina, 13 (Parcelación Tur). — Torres. — Teléfono 295959.
Bretón, 26-28 — Gómez — Teléfono 252907
Candalija, 4 (frente a la plaza de Sas). — Ruiz. — Teléfono 224058.
Castelar, 91 (San José). — Gimeno Pardo. — Teléfono 412065.
Doña Blanca de Navarra, 35. — Esteban. — Teléfono 333846.
El Castellar, 19 (Torrero). — Muñoz Alcalde. — Teléfono 377896.
García Arista, 14 (Arrabal). — Arribas. — Teléfono 291126.
Hernán Cortés, 17. — Sánchez. — Teléfono 222355.
Higuera, 46. — Frutos. — Teléfono 413879.
Julián Sanz Ibáñez, 37 (Delicias). — Burillo. — Teléfono 331378.
Moncasi, 15. — Tomeo. — Teléfono 276674.
Paseo de la Mina, 5. — Acebal. — Teléfono 230875.
Plaza de Santo Domingo, 18. — Jorge. — Teléfono 223068.
Quinto de Ebro, 19 (Delicias). — Oliver. — Teléfono 341509.
San Jorge, 9. — Mestre. — Teléfono 292184.
Travesía Puente Virrey, 1 y 3 (San José, 157). — Hernáiz. — Teléfono número 378048.

NOTA. — Los servicios de oxigenoterapia pueden solicitarse en todas las farmacias o avisando directamente al teléfono 257253.

BOLSA UNIVERSITARIA DE TRABAJO

DEMANDAS

CLASES PARTICULARES DE CIENCIAS

Estudiante de Ciencias Físicas de quinto curso. Ref. 720128.
Estudiante de Medicina de tercer curso. Ref. 720129.
Estudiante de Magisterio de tercer curso. Ref. 720130.

CLASES PARTICULARES DE LETRAS

Estudiante de Medicina de cuarto curso. Ref. 720455.
Estudiante de Filosofía y Letras de segundo curso. Ref. 720456.
Estudiante de Magisterio de segundo curso. Ref. 720457.

SECCION DE TRABAJOS DE EMPRESA

Estudiante de Filosofía y Letras de tercer curso. Ref. 721604.
Estudiante de Ciencias Empresariales de primer curso. Ref. 721605.
Estudiante de Filosofía y Letras de primer curso. Ref. 721606.

SECCION DE TRABAJOS DE ENCUESTAS

Estudiante de Ciencias de primer curso. Ref. 721453.
Estudiante de Filosofía y Letras de segundo curso. Ref. 721454.
Estudiante de Medicina de primer curso. Ref. 721455.

SECCION DE CUIDADO DE NIÑOS

Estudiante de Medicina de segundo curso. Ref. 721285.
Estudiante de Medicina de primer curso. Ref. 721286.
Estudiante de Veterinaria de segundo curso. Ref. 721287.

NOTA. — Se pone en conocimiento de todas las familias y universitarias interesadas en el cuidado de niños en el período estival que se ha abierto el plazo de solicitud e inscripción respectivamente.

SECCION DE CUIDADO DE NIÑOS (régimen de urgencia)

Teléfonos 340150, 376918 y 210431.

Dirigirse a: Centro Guía del Patronato de Obras Docentes del Movimiento. Sanclemente 4 primero; teléfono 230148.

GRAN ANIMACION EN EL III CAMPEONATO PROVINCIAL DE ARADA

Fue proclamado campeón don Pedro Lobaco Lázaro, de Cadrete

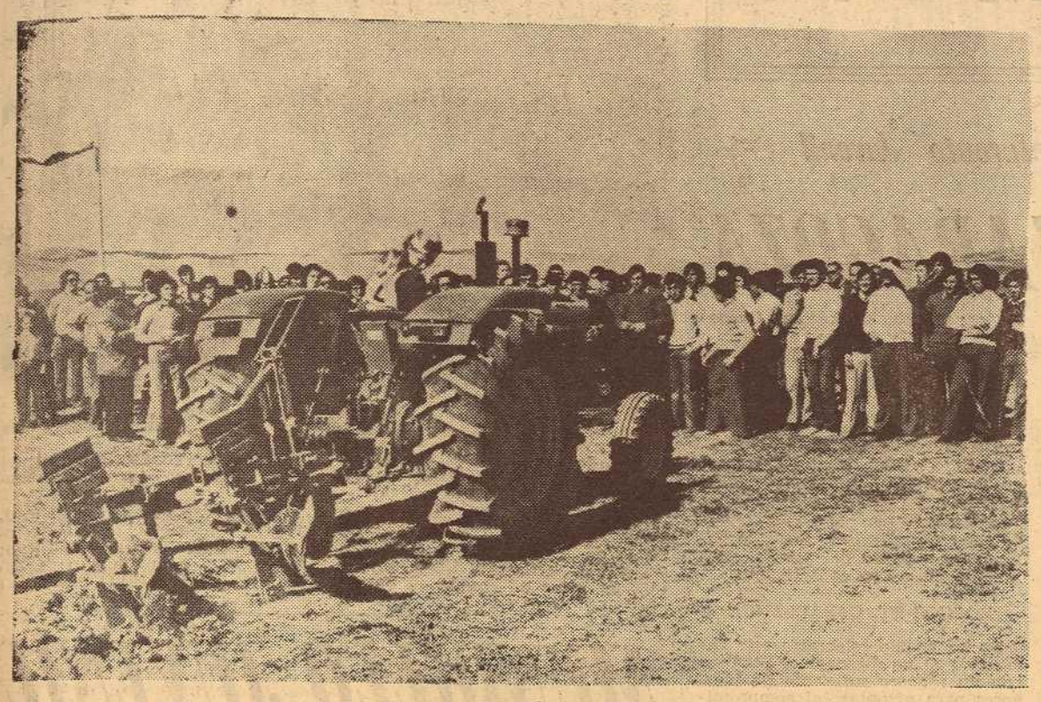

La concursante María Luisa Aznar, en un momento de su actuación.—(Foto MONGE.)

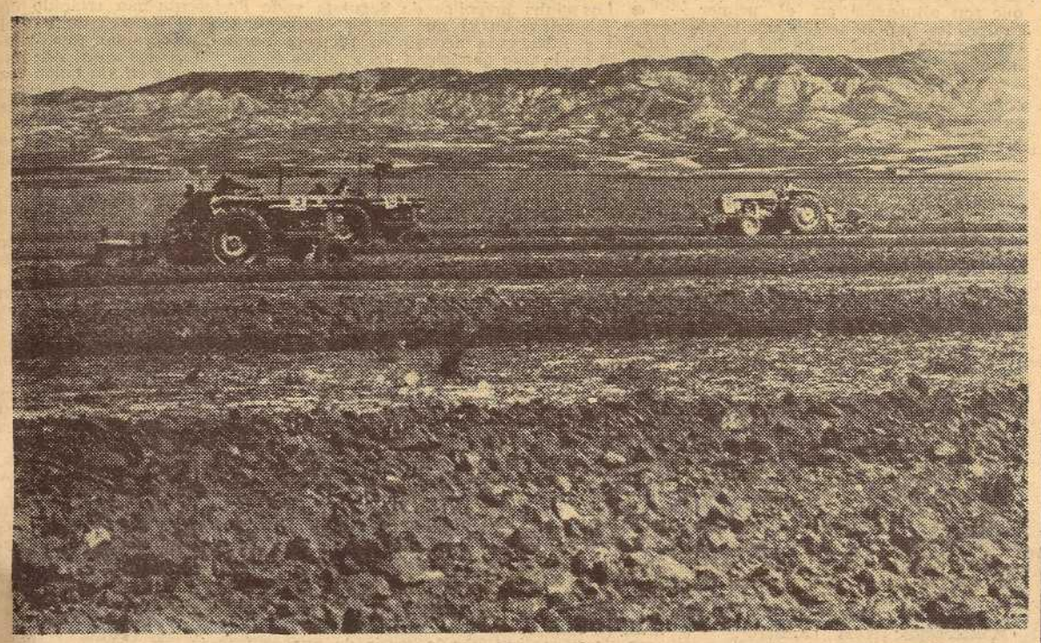

Un aspecto del III Campeonato Nacional de Arada, fase provincial.—(Foto MONGE.)

En la finca «El Llano», del término de Alfajarín, se celebró ayer por la mañana el III Campeonato Nacional de Arada, en su fase provincial, organizado por la Delegación Provincial del Ministerio de Agricultura y patrocinado por la firma comercial «Firestone» y la Caja Rural Provincial.

La prueba había despertado una gran expectación y fueron varios centenares de personas las que acudieron al lugar citado donde se había señalizado a la perfección y acotado las distintas zonas de actuación de los concursantes, así como las reservadas al público.

A las diez de la mañana comenzaron la tarea señalada los diez participantes inscritos, que prosiguieron hasta la una y cuarto de la tarde, en que fue dada por finalizada por el Jurado. Tras una larga deliberación, fue hecho público el fallo siguiente:

Campeón provincial, don Pedro Lobaco Lázaro, de veintinueve años, de Cadrete, a quien se adjudicó el trofeo donado por el excelentísimo señor gobernador civil de la provincia y un premio de 5.000 pesetas en metálico. Subcampeón provincial, don Ventura Mené Mené, de veinte años, de Zaragoza, trofeo del ilustrísimo señor presidente de la Diputación Provincial y 4.000 pesetas. Tercer clasificado, don Tomás Barraqueta Rosell, de veintisiete años, de Epila, trofeo del ilustrísimo señor delegado provincial de Agricultura y 3.000 pesetas. Cuarto, don Luis Lázaro Lázaro, de veinticuatro años, de Cadrete, trofeo del ilustrísimo señor delegado provincial de Sindicatos y 2.000 pesetas. Quinto, don Eliseo Catalán Cervera, de cuarenta y dos años, de Caspe, trofeo del ilustrísimo señor presidente de la C.O.S.A. y 1.500 pesetas.

Seguidamente se clasificaron por este orden: don Fernando Latorre Calleja, de treinta y cuatro años, de La Almunia de Doña Godina; señorita María Luisa Aznar Aznar, de veinte años, de Morata de Jalón; don Rafael Torres Domingo, de veintiocho años, de Tarazona; don Ismael Fillola Rabinad, de veintisiete años, de Caspe, y don Vicente Campoverde Aísa, de Alcalá de Moncayo. Todos ellos recibieron un premio de 1.000 pesetas en metálico, y por especial concesión de la Caja Rural Provincial, fue otorgado un premio de 5.000 pesetas a la participante señorita María Luisa Aznar Aznar.

La lectura del fallo del Jurado fue acogida con grandes aplausos que no cesaron durante la entrega de trofeos a los concursantes, efectuada por el delegado provincial de Agricultura, don Manuel Juste Trullén, a quien acompañaban los señores don Jaime Jordán de Urriés, ingeniero de Montes; don Gustavo Chozas Bueno, ingeniero agrónomo; don Cirilo Navarro Virgós, profesor del Centro de Capacitación Agraria de Movera; don Miguel Angel Sampedro, gerente provincial del P.P.O.; don Cristóbal Loriente Marcén, agricultor; don Jerónimo Marín Lorera, agricultor, y don Angel Córdoba, copropietario de la finca donde tenía lugar el concurso, todos ellos vocales del Jurado calificador.

Por último, el delegado provincial de Agricultura pronunció unas palabras, felicitando a los vencedores, así como a todos los participantes, por el entusiasmo aportado al desarrollo de la prueba.

Los dos primeros calificados participarán el próximo día 13 en la fase regional, que tendrá lugar en Caparroso (Navarra).

María Luisa Aznar, obtuvo un premio especial de la Caja Rural

"Conducir un tractor -nos dice- es menos difícil de lo que la gente cree"

El campeonato se lo llevó otro concursante, según informamos en otro lugar de este mismo número, pero indudablemente la mayor parte de las miradas, comentarios y aplausos fueron para María Luisa Aznar Aznar, de Morata de Jalón, participante ayer en el III Campeonato Nacional de Arada, fase provincial, celebrado en la finca "El Llano". de Alfajarín.

Con mano firme, buen pulso y serenidad a toda prueba, María Luisa abrió el surco inicial y pasada la media hora reglamentaria prosiguió su tarea hasta que el estampido del cohete final puso fin a su tarea.

—Iba todo muy bien —nos dice— pero una piedra surgida impensadamente a última hora y que se incrustó entre la reja del arado y el montante, me hizo perder bastante tiempo.

—¿Cómo se le ocurrió inscribirse en esta prueba?

—Ya había participado en otras pruebas de carácter local y como me animaron todos, decidí venir también al Campeonato provincial.

—¿Con esperanzas de victoria?

—¿Por qué no? Aunque en verdad —añade— los otros concursantes son excelentes profesionales todos.

—¿Cuándo comenzó a trabajar con el tractor?

—Hace tiempo que tengo el carnet de conducir y pensé que al fin y al cabo no iba a ser tan difícil como la gente cree. Así que cuando mi padre no se daba cuenta, cogía el tractor y fui entrenándome poco a poco hasta que un día se lo dije y pude ya llevarlo al campo, sin problemas, como algunos temían. En pocos días vencí todos los recelos familiares.

—¿No le han afectado los comentarios que habrá tenido que oír?

—En absoluto, es una cosa lógica que ayude a los míos y además, como le he dicho, no resulta tan difícil hacerlo de esta manera. Incluso, aún diría yo, que el tractor tiene la dirección más suave que un automóvil corriente.

—María Luisa ¿tiene usted novio?

—Sí.

—¿Qué piensa él de esta actividad suya como tractorista?

—Le parece, como a mí, muy digna. Pensando sobre todo que la hago en función familiar.

María Luisa Aznar habla tranquilamente, sin preocuparse por las muchas fotografías que les están tomando para diarios y agencias, y que llevarán su imagen por todo el país. No en balde es la primera mujer que ha tomado parte en un concurso oficial de arada. Le comunican ahora que la Caja Provincial Rural, a través de su presidente, don Jorge García Chueca, le concede un premio especial de 5.000 pesetas, cosa que como es lógico, sirve para poner una nota de satisfacción a esta jornada suya.

—¿Qué aficiones tiene usted para emplear el poco tiempo que suponemos le queda libre?

—Me gustan los deportes, todos, y la lectura, especialmente de autores clásicos; la vida en familia, en fin, me considero una chica como otras muchas.

Nosotros pensamos que dentro de su simpática y sencilla feminidad, es María Luisa una chica ejemplar y animosa, que merece toda admiración y cordialidad que se le ha demostrado a lo largo de esta prueba provincial de Arada y en que, indiscutiblemente ha sido figura destacada. ¡Enhorabuena!

AMIGUET

EN LA FIMA 73...

JOHN DEERE

RENDIMIENTO EN ACCION

NUEVA SERIE 30
DE TRACTORES JOHN DEERE

Aún más potentes
Aún más cómodos
Aún más rentables

John Deere presenta sus nuevos tractores en la 7.ª Feria Técnica Internacional de Maquinaria Agrícola. Siete nuevos modelos que reafirman a John Deere en la vanguardia del mercado. Conózcalos. Venga a la FIMA 73 para ver los nuevos tractores John Deere Serie 30. Y junto a ellos las nuevas cosechadoras Serie 900 y los más avanzados equipos para explotaciones forrajeras. Nuevas máquinas que son el más alto exponente del RENDIMIENTO EN ACCION

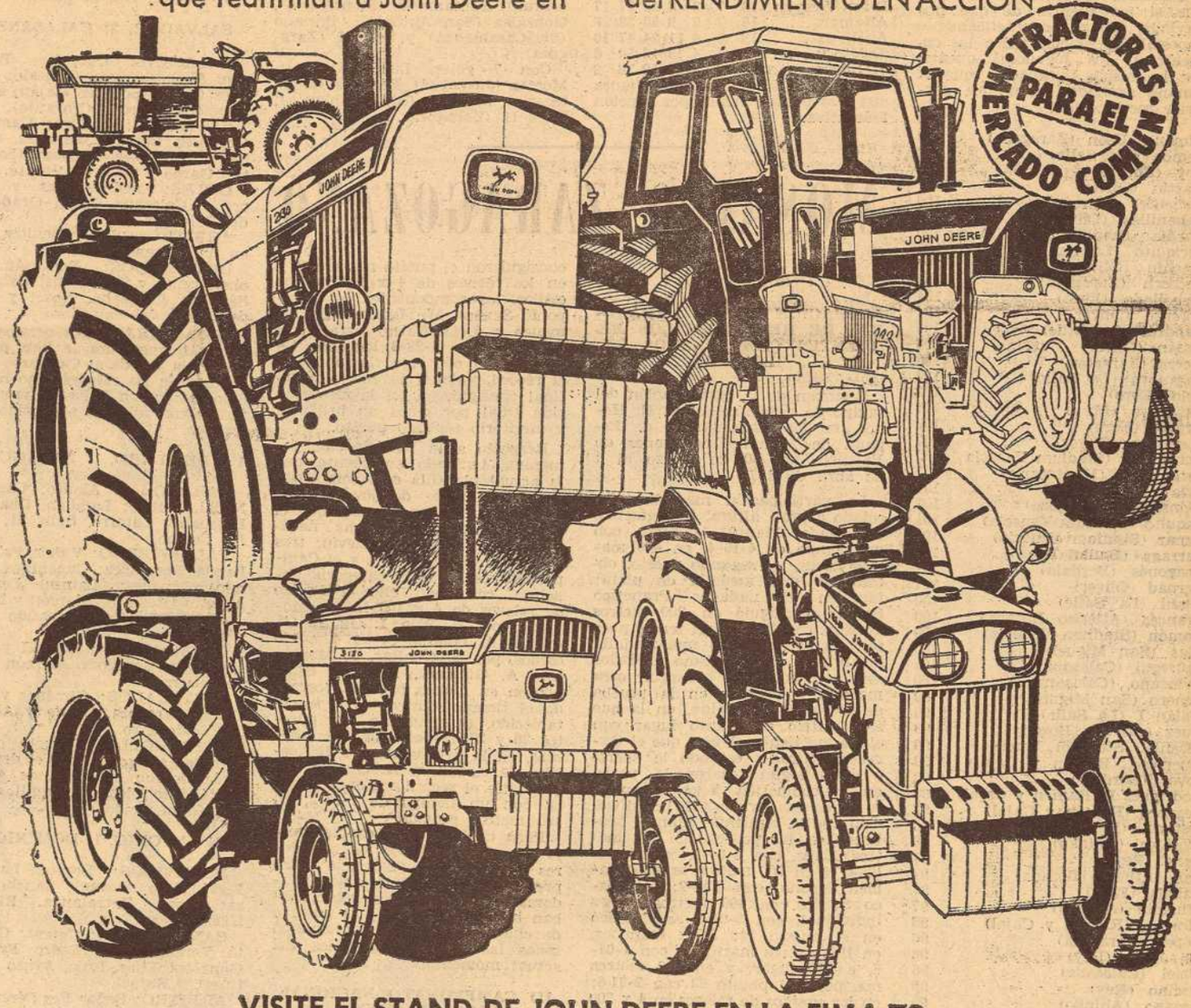

VISITE EL STAND DE JOHN DEERE EN LA FIMA 73
situado entre el Palacio del Ferial y el Estadio de la Romareda.
Entrada directa también por el nuevo acceso a la Feria.

¡LE ESPERAMOS!

JOHN DEERE

John Deere: Máquinas de acción para la agricultura de acción

Ayer se presentó la nueva Serie 30 de tractores "John Deere"

En la Escuela de Capataces Agrícolas de Cogullada

Ayer por la tarde tuvo lugar en la Escuela de Capataces Agrícolas de «Nuestra Señora de Cogullada» la presentación de la nueva Serie 30 de tractores «John Deere», con asistencia de las autoridades zaragozanas y de una nutrida representación de los medios informativos locales y de varias capitales españolas.

En el salón de esta Escuela de Capataces Agrícolas de la Caja de Ahorros y Monte de Piedad de Zaragoza, Aragón y Rioja, se celebró el acto de presentación de la nueva serie. Debemos destacar que ha sido Zaragoza la primera ciudad española que ha podido admirar los nuevos modelos.

Abrió el acto el director general de la Caja de Ahorros, don José Joaquín Sancho Dronda, quien se mostró muy complacido por poder ceder durante estos días las instalaciones de Cogullada para la presentación a los agricultores de los nuevos modelos

Intervinieron a continuación los señores Peralta, presidente de «John Deere Ibérica, S. A.». y el consejero delegado, señor Medem, quienes agradecieron la atención de la Caja de Ahorros y destacaron las principales características de la Serie 30 de tractores, que se sintetizan en una mayor potencia, mayor comodidad y mayor rentabilidad.

Después se proyectó la película en color titulada «Acción 73», y se ofreció a esta Escuela de Economía Rural de «Nuestra Señora de Cogullada» un tractor seccionado que será de gran utilidad para los alumnos .

Al salir del salón, el señor García Belenguer, presidente de la Caja de Ahorros de Zaragoza, descubrió el Monumento al Agricultor, obsequio a este Centro por la firma citada.

FUTBOL DE LOS MODESTOS

Por José María Ara y Juan José Hijazo

Segunda División juvenil

GRUPO I

Estrellas Verdes, 1; Focar, 3.
Balsas Ebro Viejo - Salvador (no presentado el Salvador).
NOTA. — Se le computa al Salvador como perdido el partido, descontándole a la vez tres puntos de la clasificación general.

	J.	G.	E.	P.	F.	C.	P.
Arenas	20	15	5	0	57	18	35
La Salle	20	12	7	1	40	22	31
Andrés V.	20	12	5	3	56	18	29
Focar	20	12	3	5	54	25	27
Minas	20	11	2	7	36	32	24
Villamayor	20	9	3	8	35	31	21
Salvador	20	10	1	9	40	29	18
B. Ebro V.	20	5	2	13	21	38	12
Sto. Domingo	20	3	5	12	20	41	11
G. Delicias	20	2	1	17	20	38	5
E. Verdes	20	1	2	17	13	80	4

NOTA. — El Salvador figura con tres puntos menos por sanción federativa.

GRUPO II

	J.	G.	E.	P.	F.	C.	P.
Kolbe	20	20	0	0	101	6	40
Santa Isabel	20	14	4	2	54	17	32
Aneto A	20	11	4	5	49	31	26
Deportivo 21	20	11	4	5	41	42	26
St. Casablan.	20	10	4	6	42	30	25
At. Spar	20	7	5	8	48	47	19
El Gancho	20	7	4	9	38	34	18
Rayo Delicias	20	7	3	10	25	42	17
Torrero	20	3	2	15	24	72	8
Tío Pepe	20	3	1	16	26	69	7
Cesaraugusta	20	1	1	18	15	76	1

NOTA. — El Cesaraugusta figura con dos puntos menos, por sanción federativa.

GRUPO III

Sodeto, 1; Química, 6
Universitario, 1; San Antonio, 2

	J.	G.	E.	P.	F.	C.	P.
Utebo	17	15	1	1	44	12	31
Alcubierre	18	13	3	2	46	16	29
Universitario	18	11	1	6	38	25	23
Química	17	9	4	4	35	28	22
San Antonio	17	7	6	4	42	29	20
Inter Aragón	18	7	3	8	43	37	17
Altamar	18	7	2	9	30	33	16
Aneto B	18	3	4	11	24	47	10
Sodeto	18	1	4	13	16	59	6
Wellintong	18	2	1	15	12	36	2

NOTA. — El Wellintong figura con tres puntos menos por sanción federativa.

"Selectronic"

(De Primera División)

Seguimos con nuestro servicio de enmarcar a los mejores según su alineación, resultado del partido y actuación.

Queremos hacer la salvedad de que si las fuentes de que nos servimos fallan (es prácticamente imposible presenciar todos los encuentros), los jugadores quedan con la misma puntuación que la semana anterior, sin posible posterior rectificación.

Giménez Usón (Zaragoza)	108
Bemba (La Salle)	108
Roy (Ebro)	107
Martín (Oliver)	107
Lucientes (Oliver)	106
Cabanillas (Oliver)	106
Abadía (Stadium Venecia)	106
Periquito (La Salle)	105
Machín (Oliver)	105
Perbech (Zaragoza)	104
Cebollada (Ebro)	104
Lorente (Oliver)	104
Bandrés (La Salle)	103
Julián (Oliver)	103
Sierra (Zaragoza)	103
Casanova (La Salle)	102
Polo (Ebro)	102
Casanova (Ebro)	102
Gracia (Ebro)	102
Marianín (Oliver)	102
Hernández (Stadium Venecia	102
Artamendi (Montecarlo)	101
Vela (Ahinko)	101
González (Zaragoza)	101
Paquito (Stadium Venecia)	101
Aznar (Stadium Venecia)	101
Larraga (Berdala)	101
Aragonés (Berdala)	101
Bernad (Oliver)	101
Juani (La Salle)	100
Francés (Atlético Bozada)	100
Ramón (Stadium Venecia)	100
Blas (San Miguel)	100
Jáuregui (Calasanz)	100
Avinzano (Calasanz)	100
Fenero (San Miguel)	99
Galán I (La Salle)	99
Nuez (Atlético Bozada)	99
Vicente (Stadium Venecia)	99
Guerrero (Ramón y Cajal)	99
Jover (Berdala)	99
Rodríguez I (Ramón y Cajal)	98
Peguero (Ramón y Cajal)	98
Ostáriz (Berdala)	98
Morales (Ahinko)	98
Lara (Rey)	97
Las (Atlético Bozada)	97
Zabala (Ebro)	97
Mingote (Ahinko)	97
Moreno (Ramón y Cajal)	96
López (Zaragoza)	96
De Jesús (Rey)	96
Uriel (Calasanz)	96
Pocino (Rey)	95
Lozano (Ahinko)	95
Miranda (Zaragoza)	95
Puente (Rey)	94
Ortega (Rey)	94

EL DIA 16 SE CERRARA LA GUIA TELEFONICA DE ZARAGOZA Y PROVINCIA

Antes de esa fecha, los interesados pueden comunicar las modificaciones o correcciones, mediante carta certificada dirigida a las Oficinas de la Compañía, Paseo de la Independencia, 35

Si no es Vd. titular de su teléfono
puede normalizar la situación con la Compañía dirigiéndose a nuestras Oficinas Comerciales, antes del cierre de la Guía, para que su nombre pueda figurar en ella.

Si Vd. quiere la suscripción a otras guías
puede recibirlas, en el momento de su publicación, comunicándolo a la Oficina Comercial correspondiente.

COMPAÑIA TELEFONICA NACIONAL DE ESPAÑA

Resultados y clasificación de la Preferente Juvenil

OTRA VEZ LIDER EL ZARAGOZA

RESULTADOS Y CLASIFICACION DE LA PREFERENTE JUVENIL

Salvador, 2; Calasanz, 2
San Antonio, 1; Dominicos, 2
Valdefierro, 1; Zaragoza, 3
Juventud, 0; Montecarlo, 2
Boscos-St. Casablanca (suspen.)

	J.	G.	E.	P.	F.	C.	P.
Zaragoza	17	13	2	2	46	20	28
Calasanz	17	13	2	2	60	21	28
Montecarlo	16	10	1	5	33	25	21
Dominicos	17	8	1	8	32	34	17
Juventud	17	7	3	7	35	27	17
Salvador	16	6	4	6	34	49	16
St. Casablanca	16	5	4	7	31	24	14
Boscos	16	5	4	7	36	37	14
Valdefierro	17	1	3	13	16	49	5
San Antonio	17	1	2	14	17	53	4

III TROFEO «BALON CLUB» AL MAXIMO GOLEADOR

Con 24 goles, Emilio (Calasanz).
Con 15 goles, Camacho (Salvador)
Con 14 goles, Tasao (Boscos) y Crespo (Zaragoza).
Con 12 goles, Ricardo (Dominicos).
Con 10 goles, Borque (Boscos) y Soteras (Calasanz).
Con 9 goles, Pascualín (Zaragoza)
Con 8 goles, Baeta y Pastor (Juventud), Santamaría (Montecarlo), González (San Antonio), Soriano (St. Casablanca) y Sanz I (Zaragoza).
Con 7 goles, Luis (Calasanz), Morata (Juventud), Bautista (Montecarlo), Mariano (St. Casablanca), Sanz II (Zaragoza).

II TROFEO «DONOSTI» A LA DEPORTIVIDAD

Con 3 puntos de penalización: Salvador.
Con 6 puntos de penalización: Calasanz.
Con 8 puntos de penalización: St. Casablanca.
Con 10 puntos de penalización: Valdefierro.
Con 13 puntos de penalización: Dominicos y Juventud.
Con 17 puntos de penalización: Montecarlo.
Con 21 puntos de penalización: Zaragoza.
Con 26 puntos de penalización: Boscos.
Con 29 puntos de penalización: San Antonio.

II TROFEO «ENRIQUE YARZA AL PORTERO MENOS GOLEADO

1. Minguillón (Zaragoza), con 19 goles encajados en 16 partidos.
2. Domínguez (Calasanz), con 18 goles encajados en 15 partidos.

II TROFEO «SEVERINO REIJA» AL EQUIPO MAS GOLEADOR

1. Calasanz, con 60 goles.
2. Zaragoza con 46 goles.
3. Boscos, con 36 goles.

SALVADOR, 2; CALASANZ, 2

CALASANZ: Cabrejas; Berdusán, Ancherlergues, Gonzalo; Rius, Díez (Luis); Soteras, Maján, Emilio Sopeséns, García (Naranjo).

SALVADOR: Padura; Camacho, González, Cartula; Sánchez, Agud; Novel, González, Balbino (Lafuente), Garde y Ortiz de Zárate.

GOLES: Ancherlergues y Rius por el Calasanz. Novel Grade, los del Salvador.

ARBITRO: Señor Benítez, bien en líneas generales.

DESTACADOS: Berdusán, Ancherlergues y Soteras del Calasanz. Sánchez, Camacho, Novel y Ortiz de Zárate del Salvador.

DESARROLLO: Los nervios y la fuerte temperatura le han pasado una mala jugada al Calasanz, quien a pesar de los esfuerzos no ha podido batir a un Salvador muy mejorado con relación a partidos anteriores.

VALDEFIERRO, 1; ZARAGOZA, 3

ZARAGOZA: Alonso; Giménez, Nadal, Blanco; Lambán, Cuartero; Pascualín, Latorre, Sanz II, Sanz I y Crespo.

VALDEFIERRO: Vidal; Pelegrín, Landa, Bermúdez; Cunchillos (Fermín), Sánchez; Laínez, Lezcano, Agustín (Román), Alarcón y Mateo.

ARBITRO: Don Armando Fernández, bien.

GOLES: Crespo, Sanz II y Latorre los del Zaragoza. Alarcón el del Valdefierro.

DESTACADOS: Giménez y Sanz II del Zaragoza. Landa y Alarcón del Valdefierro.

DESARROLLO: Discreta primera mitad sin goles. Tras el descanso ha mejorado el juego de ambos, anotándose los blanquillos un triunfo merecido.

SAN ANTONIO, 1; DOMINICOS, 2

DOMINICOS: Borao; Laguens, Elval, Haro (Sesma); Sancho, Maza; Royo, Zarralanga, Ricardo, Nuez y Pérez.

SAN ANTONIO: Carcas; Gracieta, Vergara, Rico; Pedro, Esparza; González, Elías, Rojo, Ayuso (Marturel) y Rafael.

ARBITRO: Señor Pes Pérez, bien y sin complicaciones.

GOLES: Ricardo (2), para Dominicos. González el del San Antonio.

DESTACADOS: Sancho, Maza, Royo, Ricardo, Nuez y Pérez del Dominicos. Vergara, Pedro, Esparza y González del San Antonio.

DESARROLLO: Merecido triunfo de Dominicos, que llegó al descanso con mínima ventaja. Superior en juego con excelentes jugadas, apretando los locales a última hora.

JUVENTUD, 0; MONTECARLO, 2

JUVENTUD: Guardingo; Tolosana, Bobed, Guillaumet; Monreal, Pastor; Baeta, Garbajosa, Gregorio, Algárate y Carazo.

MONTECARLO: Benito; Ariza, Aldea, Rafa; Andréu, Monzón; Pastor, Andréu I, Santamaría, Bautista y Sánchez.

GOLES: Santamaría y Sanz.

ARBITRO: Señor Ichaso, bien.

DESTACADOS: Pastor, Tolosana y Bobed del Juventud. Benito, Patsor, Ariza del Montecarlo.

DESARROLLO: Merecido triunfo del Montecarlo que ha sido superior a lo largo del mismo, anotándose un gol en cada tiempo.

BOSCOS-ST. CASABLANCA

No ha podido celebrarse este encuentro, al no disponer el Stadium con un número suficiente de jugagores para afrontar tal compromiso, dado que las ocupaciones laborales y de estudios de los jugadores que son alineados en el primer equipo, les han impedido acudir al compromiso deportivo de las instalaciones de Salesianos.

Mucho se ha hablado de esta incomparecencia, que nosotros particularmente la vemos justificada, ya que ambos equipos se jugaban mucho, y no hubiera sido elegante, participar en inferioridad. En fin, trabajo para el Comité, que tiene entre manos un asunto delicado, el cual es de no muy fácil solución.

MOSAICO ZARAGOZANO

NATACION

ACTUACION DE LOS NADADORES DE HELIOS EN LOS RECIENTES CAMPEONATOS DE ESPAÑA

Resumen de la participación del equipo de natación del C. N. Helios, en los Campeonatos de España de Invierno, celebrados en Valencia del 30 de marzo al 1 de abril de 1973.

La participación masculina ha estado a gran altura, consiguiendo el nadador Manuel Molinero, con un tiempo de 4-19-4, en 400 metros libres, un segundo puesto, obteniendo una medalla de plata; también el nadador Francisco Santos, consiguió en 200 metros espalda, con 2-17-8, un tercer puesto, con el que ganó una medalla de bronce. Este mismo nadador estuvo a punto de conseguir otra medalla de bronce en la prueba de 100 metros espalda, en la que se clasificó en quinto lugar con el mismo tiempo 1-04-0 que el tercer clasificado, estando la suerte o éxito según tocaron la pared en la competida llegada; en el resto de las pruebas la clasificación fue la siguiente: Manuel Molinero en las pruebas de 200 metros libres, con 2-04-9, en décimo lugar y en 200 metros braza, también décimo, con 2-43-9; Francisco Santos, en 400 metros estilos individual, con 5-04-5 se clasificó en el puesto 11; Félix Giménez, en 100 metros mariposa, con 1-05-6, en 15 lugar, y en 200 metros mariposa, el puesto 23 con 2-31-6; en los equipos de relevos en 4 x 200 metros libres, los nadadores M. Molinero, J. González, L. Usan, F. Santos, con un tiempo de 8-52-8, consiguieron el puesto número 8, y en los relevos de 4 x 100 metros estilos, los componentes del equipo F. Santos, M. Molinero, P. Giménez y J. González, lograron el puesto 11, con 4-28-8, logrando dicho equipo con este tiempo batir el récord regional juvenil, y como final consiguieron en la clasificación final por clubs un brillante y meritorio séptimo puesto.

Respecto a la participación femenina, teniendo en cuenta que la actual plantilla está compuesta casi totalmente de jovencísimas nadadoras, prueba de ello que el equipo lo componían una nadadora de la categoría alevín, tres infantiles y una juvenil, y el Campeonato es hasta la categoría absoluta, con todo ello el equipo de relevos de 4 x 100 libres compuesto por N. Polo, I. Gil, A. Giménez, A. Guallar, y el 4 x 100 estilos, por A. Guallar, C. Montañes, A. Giménez, N. Polo, cumplieron en ambas pruebas, logrando el tiempo dentro del tope establecido, consiguiendo los puestos 28 y 29, respectivamente; además, en la prueba de 4 x 100 estilos, la nadadora A. Guallar logró batir el record regional infantil con un tiempo de 1-23-2, en 100 metros espalda.

Para calibrar más exactamente lo logrado por todos los nadadores de este Club, hay que tener presente que el número de nadadores que participaron sobrepasaban bastante los 500, y el número de clubs más de 89, participando todas las figuras nacionales del actual momento.

III CAMPEONATO NACIONAL ESCOLAR MIXTO

Hoy, a las diecinueve horas, y mañana, a las catorce horas, en el Club Natación Helios, se celebrará el III Campeonato Escolar de Natación Mixto, en colaboración con el jefe de Actividades Deportivas de la Juventud.

Participan en las pruebas en las categorías de "alevines", infantiles y juveniles, los colegios que a continuación se detallan:

Universidad Laboral, Colegio de Jesús María, María Auxiliadora, El Carmelo, Santa Ana, Teresianas Santo Tomás, Instituto Pignatelli, Franciscanas y Sansueña.

ATLETISMO

V CAMPEONATOS ESCOLARES FEMENINOS

Se recuerda que la segunda jornada de los Campeonatos Escolares femeninos de Atletismo tendrá lugar mañana, sábado, a las diez y media de la mañana, con las pruebas siguientes:

INFANTILES: 60 metros lisos; 300 metros lisos; 60 metros vallas; salto de altura; triathlon.

JUVENILES: 80 metros lisos; 1.000 metros lisos; 80 metros vallas; longitud; lanzamiento de peso; lanzamiento de jabalina; tetrathlon.

Las inscripciones se cerrarán hoy viernes, a las 2 de la tarde, en la Delegación Provincial de la Sección Femenina (Costa, 8), y el sábado, a las nueve y media de la mañana, en las pistas de la Ciudad Universitaria.

Partido amistoso

Villamayor, 0; Santa Isabel, 1

SANTA ISABEL: Félix; Pomar, Lamana, Joaquín; Pellicena, Rodenas; Vifredo, Felipe, Sarroca (Duque), Laborda y Santos.

VILLAMAYOR: Sacacia; Remón, Alba, Sanjuán; Mayoral, Herrera; Biel, Solans, Guiral, Mayoral y Anado.

COMENTARIO: Partido de carácter amistoso el celebrado por estos dos equipos en la tarde del domingo en Villamayor, ante gran afluencia de público.

El Santa Isabel se ha adueñado del centro del campo desde los primeros minutos, por lo que su dominio ha sido constante a lo largo del partido.

El gol de la victoria lo marcó Duque, mediada la segunda parte.

Destacaron por el Santa Isabel su línea media, mientras que por los locales su portero y Mayoral.

Selección logarítmica

Según actuación en la última jornada quedan descartados todos los equipos no vencedores y se tiene en cuenta: actuación, resultado, categoría del contrario, goles encajados, etc.

PORTEROS: Ruedas (Montecarlo), Blas (San Miguel).

LATERAL DERECHO: Garín (Montecarlo); Vela (Ahinko).

DEFENSA CENTRAL: Mingote (Ahinko); Machín II (Oliver).

LATERAL IZQUIERDO: Aranda (La Salle).

MEDIO DERECHA: Gabriel (Ebro); Bernad (Oliver).

MEDIO IZQUIERDA: Bandrés (La Salle).

EXTERIOR DERECHA: Camacho (San Miguel); Carazo (Montecarlo).

INTERIOR DERECHA: Bemba (La Salle); Cajal (San Miguel).

DELANTERO CENTRO: Atarés (La Salle); Ferrero (San Miguel).

INTERIOR IZQUIERDA: Lucientes (Oliver); Periquito (La Salle).

EXTERIOR IZQUIERDA: Ayarza (San Miguel); Rafa (Ahinko).

GALERIA DE EQUIPOS

C. DE F. FOCAR

Nombre completo: Club Focar (La Cartuja Baja).
Junta Directiva: Mariano Estrada, Angel Murga, Jacinto Prades, Luis Prades, David Pérez y Fermín Martínez.
Plantilla de jugadores: Torices, Juan, Valdecara, Félix, Andréu, Miguel Angel, Tolón, Murillo, César, Delfín, Luis, Rodríguez y Sánchez. Entrenador: Mariano Estrada.
Color del equipaje: camisa azul con manga blanca y pantalón azul. Fecha de fundación: septiembre de 1969. Domicilio social: calle Refectorio, s/n. Número de socios: doscientos cincuenta. Terreno de juego: campo de La Cartuja Baja (terreno cedido por el Ayuntamiento de Zaragoza). Tiene un equipo en Tercera Regional.—(Foto CALVO PEDROS.)

MUNDILLO JUVENIL

● Los clubs juveniles de Segunda y de Preferente han recibido un aviso federativo en el que se les comunica que el Comité de Fútbol Juvenil y Aficionado acordó en reciente reunión programar una competición en la que participen los equipos de las categorías antes citadas.

● Se da la circunstancia de que, como los clubs siguen sin tener voz ni voto en ninguna de las decisiones que les atañen, van a ser inmersos en una competición sin que ni siquiera se haya tenido la delicadeza de escucharles. ¿O sí?

● ¿Será posible que los grandes y potentes clubs de categoría Preferente tengan que habérselas con los tiernos retoños de Segunda? Y conste que no queremos menospreciar entusiasmos y valores.

● Supongamos que el absurdo error en que ya se reincidió la temporada pasada, y la anterior, no vuelva a ser piedra en la que se vuelva a tropezar una vez más.

● Y si no, al menos debe escucharse a los clubs, que son los que participan, los que juegan, los que ponen sus mejores ilusiones y los que se merecen un respeto, y los que deben decidir.

● Y exponerlos a resultados de 12-0, 15-0 y 17-0, que se dieron en las dos últimas temporadas, no creemos que sea un aliciente para nadie, ni para vencedores ni para vencidos.

● Con treinta y dos clubs que hay en Segunda (aunque alguno no se inscriba) pueden hacerse las combinaciones precisas para que sean distintos los equipos que se enfrenten.

● Y en Preferente, que sigan los mismos, que lo que importa es no tener inactivos a los jugadores por lo que resta de temporada, si bien podrían incluirse los tres equipos que, por campeones de los tres grupos, han ascendido a Primera.

● ¿Qué aliciente puede haber si en un grupo «cayese» un Zaragoza, Calasanz, Montecarlo o Juventud? Y nombramos a éstos por ser los cuatro primeros de la tabla.

● Faltando escasos minutos para terminar, Jesús Cabrejas, portero del Calasanz, detuvo, en espectacular parada, un fortísimo tiro, con factura de gol, de uno de los delanteros del Stadium. La feliz intervención valió un punto y quién sabe si el título. Enhorabuena, chaval.

● Nuestra felicitación a todos los jugadores del «Balsas de Ebro Viejo», por el interés y superación que partido tras partido han ido demostrando. De una manera especial, desde que don Juan Pablo Martínez se hizo cargo del equipo.

● Hay equipos que, a pesar de nuesro interés, no ofrecen facilidades a la hora de comunicar resultados, alineaciones, destacados, etc. Y si los directivos no se preocupan, sinceramente creemos que, al menos, los jugadores se merecen el verse enjuiciados en un comentario imparcial, verse en la alineación, como goleadores, o como destacados.

Nota del Club de Fútbol La Salle

Teniendo que preparar un segundo equipo, ya que todos los jugadores del primero, excepto dos, cumplen la edad juvenil, se invita a todos los infantiles, a punto de cumplir los quince años, o bien con quince años cumplidos, con afición y disposiciones para la práctica del fútbol, pasen por los locales del club (calle de Sancho Lezcano, 18), los sábados, de ocho y media a nueve y media de la noche.

Igualmente pueden presentarse infantiles con trece o catorce años, ya que, en principio, es intención de este club formar esta temporada un conjunto infantil. Pueden llamar a los teléfonos 273586 y 272378.

7.ª FERIA TECNICA INTERNACIONAL DE LA MAQUINARIA AGRICOLA

F. I. M. A.

6 - 15 de abril de 1973

ZARAGOZA

HOY VIERNES, A LAS DIECIOCHO HORAS, SOLEMNE INAUGURACION OFICIAL

por el

Excmo. Sr. Ministro de Comercio,

Don Enrique Fontana Codina

(ENTRADA POR INVITACION PERSONAL)

HORARIO para el PUBLICO:

DESDE MAÑANA SABADO, de 10 a 19 horas, ININTERRUMPIDAMENTE

LONJA DE CONTRATACION DE LA MECANIZACION AGRARIA

MAQUINARIA PROCEDENTE DE 26 PAISES

LOS DEPORTES

DOS MINUTOS EN REQUETE ARAGONES, 12

García Castany, Royo y Villanova estarán ausentes en Málaga

Reaparece Vallejo, e Irazusta, novedad en el grupo

García Castany, Royo y Villanova estarán ausentes en «La Rosaleda», frente al Málaga. Tres novedades que surgieron ayer por diferentes motivos. El primero resultó lesionado —un tirón en un muslo— durante el partido de entrenamiento. Al segundo, que ya venía acusando molestias en la ingle, se le concede un pequeño descanso. Y en cuanto al tercero, aparte de que la esposa de Villanova está un poco delicada, se quiere dar una oportunidad a Irazusta, meta de la plantilla que todavía no ha tenido ocasión de viajar y tener una primera toma de contacto con el equipo en los desplazamientos.

Vallejo, que reaparece en su tierra

La jornada del jueves se dividió en dos sesiones. Por la mañana actuaron varios jugadores, precisamente los que no intervinieron en el partido de ensayo que se celebró por la tarde, teniendo al filial Aragón como «sparring». Carriega, de salida, formó este «once»: Irazusta; Rico, Ruiz Igartua, Vallejo; Duñabeitia, Lacruz; Miguel Pérez, Costa, Gómez Vila, Galdós y Totó. Luego hubo varios cambios, entrando Villanova por Irazusta; García Castany por Costa (al lesionarse aquél, volvió a salir Costa), y Leirós por Totó. El encuentro terminó con el resultado de once goles a cero, marcándose cinco tantos en la primera parte y seis en la segunda.

Hay lista de expedicionarios, pero no equipo completo. Faltan por decidir los dos interiores, cuyos nombres no se conocerán hasta que Carriega conozca los efectivos que utilizará el Málaga. El grupo de viajeros lo integran estos quince jugadores: Nieves, Irazusta, Rico, González, Ruiz Igartua, Vallejo, Molinos, Violeta, Lacruz, Duñabeitia, Rubial, Ocampos, Leirós, Gómez Vila y Costa. La salida está prevista para hoy por la mañana, a partir de las once y media —antes, a las diez, habrá una ligera sesión de trabajo—, para almorzar en Arcos de Jalón, y en Madrid cambiar el autocar por el expreso descendente a Andalucía. En Málaga se hospedarán en el hotel «Casa Curro» y al frente de la expedición figura como delegado el directivo don Manuel Aznárez, que vuelve a incorporarse a los desplazamientos después de una larga ausencia por compromiso matrimonial.

Carriega nos confirmó anoche nueve puestos del equipo: Nieves; Rico, González, Vallejo; Molinos, Violeta. Y en el ataque, el ariete y los dos extremos: Ocampos, Rubial y Leirós. Quedan, como ya está dicho, por decidir los interiores, contando cuatro hombres —Lacruz, Duñabeitia, Costa y Gómez Vila— para los dos puestos. Las incógnitas no se resolverán hasta llegar a Málaga.

ANGEL GIMENEZ

Europeos de judo

PRESIDENCIAS DE HONOR

MADRID, 5. — Su Excelencia el Jefe del Estado y Su Alteza Real el Príncipe de España han aceptado la presidencia y vicepresidencia de honor, respectivamente, de los XXII Campeonatos de Europa de Judo, que se celebrarán en Madrid, del 10 al 13 de mayo, organizados por la Federación Española de este deporte. — PYRESA.

Hasta final de temporada

BUSTAMANTE, CEDIDO AL TARRAGONA

Ayer quedó ultimada la cesión del medio de ataque zaragocista Bustamante al Gimnástico de Tarragona. El jugador permanecerá en dicho club hasta el final de temporada. Aparte de la cantidad que le entregará el equipo catalán por sus servicios, tiene prometido un premio si el Gimnástico se mantiene en Segunda División.

Bustamante podrá ser ya alineado el próximo domingo, frente al Sabadell.

Del 20 al 24, V Trofeo "Princesa Sofía", de vela

● PALMA DE MALLORCA, 5.—Con asistencia del Príncipe de España, que participará con su embarcación «Fortuna», se celebrará en Palma de Mallorca, del 20 al 24 del actual, el Quinto Trofeo Internacional «Princesa Sofía», de vela.

Al mismo tiempo, y en idéntico campo de regatas, se disputará un trofeo dedicado a la embarcación «Soling», que ha sustituído al «Dragón» como clase olímpica. Esta será la primera regata de dicha embarcación que se celebre en Palma.

● MADRID, 5. — «A Eder Jofre le voy a demostrar que yo soy el campeón del mundo. Y que soy campeón por algo. Le voy a tumbar, por mucho que haga o se esfuerce», ha declarado el campeón mundial de los pesos pluma, José Legrá.

● SAO PAULO (Brasil), 55. — «Eder Jofre será el nuevo campeón de los pesos plumas, pues va a derrotar a José Legrá», afirmó el ex púgil brasileño Pedro Galasso, que se dedica actualmente a entrenar boxeadores.

● MEJICO, 5.— El modesto pugil mejicano Raúl Bravo falleció a consecuencia de los golpes recibidos en un combate que tuvo lugar el pasado sábado en la localidad de Agua Prieta.

● BARCELONA, 5. — Orantes, Nastase, Panatta y Jaufret pasan a las semifinales del Concurso Internacional de Tenis correspondiente al Circuito Primavera, que se juega en el Real Club de Polo.

● PRA BOUP (Francia), 5.—El español Francisco Ochoa se ha clasificado en el segundo puesto del «slalom» especial de Pra Boup, que ganó el alemán occidental Christian Neureuther.

Aurelio García se clasificó en el puesto trece. Este «slalom», valedero para la Copa de Europa de esquí alpino, se disputó sobre nieve helada. El italiano Fausto Radici primero en la clasificación masculina de la Copa de Europa, no participó en esta prueba.

● JATIVA (Valencia), 5. — Ha suscrito contrato por el Granada el defensa izquierdo del Olímpico Fernando Sierra Fuster.

● MADRID, 5. — El jugador del Betis Luis del Sol, ha sufrido una fractura en el dedo meñique del pie derecho, lo que le descalifica para el encuentro del próximo sábado frente al Real Madrid.

● LAREDO, 5. — El Campeonato Mundial de vela, clase «Star», se celebrar áen Laredo, en 1974, según acuerdo tomado por el Comité Internacional de Vela, en Zurich.

MADRID, 5. — En el polideportivo «Magarinos» se ha celebrado el partido correspondiente a los dieciseisavos de final de la Copa del Generalísimo (vuelta) de baloncesto, entre el Estudiantes y el Marcol. El conjunto madrileño se impuso al valenciano por 100-45.

● VALENCIA, 5. — Comenzaron los Campeonatos de España de Deporte Universitario, que serán clausurados el sábado. Los reslutados de la primera jornada, correspondientes a los equipos zaragozaons, fueron los siguientes:

Pelota, mano individual: I.T.A. de Navarra, 22; Colegio Mayor «Virgen del Carmen», de Zaragoza, 17. En mano por parejas: I.T.A. de Navarra, 22; Colegio Mayor «Cerbuna», de Zaragoza, 10. En pala corta: Derecho, de Bilbao, 40; Medina, de Zaragoza, 18.

Tenis por parejas: Zaragoza batió a Valencia por 6-2 y 6-1.—Resumen de PYRESA y ALFIL.

ATLETISMO

Campeonato provincial e interregional de Gran Fondo en Carretera

Por F. BERNAL

Tal y como prometimos, vamos a ampliar detalles de esta importantísima prueba que, simultáneamente con las realizadas en Madrid y Oviedo, servirá para la selección de los atletas que participen en el campeonato nacional, el próximo mes, en Besares (Valencia). La organización de este campeonato provincial corre a cargo de la Federación Zaragozana, que se está esforzando para que su realización resulte impecable. El recorrido tendrá una longitud de 20 kilómetros y la citada prueba dará comienzo a las diez horas, desde la plaza de Nuestra Señora del Rosario (Montañana), y su paso lo realizará por la carretera que va a Peñaflor, y en esta localidad, por Cruz, plaza de España, plaza del Carmen, Cruces, y retornar a la carretera con destino hacia Montañana, donde la llegada estará situada en la calle Mayor, cerrándose el control de llegada a los participantes cumplidos los cien minutos del comienzo de la prueba. Las provincias invitadas a participar son: Barcelona, Castellón, Gerona, Guipúzcoa, Huesca, Lérida, Logroño, Navarra, Tarazona, Teruel, Soria y Zaragoza.

Los atletas inscritos hasta el momento son treinta y dos. Destacan de éstos los barceloneses Pro (campeón catalán en varias ocasiones), Masens, Cierno y Traves; los gerundenses Martínez y Plana, y los zaragozanos P. Puertas (último vencedor de la prueba), C. Marín, J. L. Villalba, A. López, J. L. Pascual, F. Biraburo, etc. Queremos recordar desde estas líneas que aquellos atletas que no hayan presentado el certificado médico, sólo tienen de tiempo hasta el sábado.

Dada la importancia de la prueba, la comentaremos más ampliamente, ya que estamos seguros serán muchos los zaragozanos interesados en presenciarla. Digamos, por último, que la salida del autobús con destino a Montañana, el domingo, tendrá lugar detrás del monumento a los Caídos (plaza del Pilar). El primero de los vehículos saldrá a las siete y media y, a continuación, ininterrumpidamente, cada media hora.

COSAS

de Oterino

1. Mira por donde, después de preguntar por el tercer portero del Zaragoza, Carriega se lleva a Irazusta como suplente para el partido de Málaga.
Una incógnita despejada.

★

2. Más novedades para el encuentro del domingo: Vallejo jugará como lateral izquierdo, en lugar de Royo.
«El niño», en su tierra, tiene la obligación de triunfar.

★

3. Siguen las novedades: García Castany no figura en la lista de expedicionarios.
¡Este Carriega tiene cada cosa...!

★

4. Nos atrevemos a aventurar la reaparición de Lacruz como centrocampista.
Un puesto que no debió perder el pasado domingo.

★

5. Para las «puntas de lanza» se cuenta con los mismos hombres que el día de la Real Sociedad.
Igual hacen algo.

★

6. Recibimos una carta, preguntándonos qué sabemos de Totó.
Pues que está bien de salud.

★

7. Pregunta: ¿Autorizará el Ayuntamiento la posible ampliación de «La Romareda»?
Apostamos a que no.

★

8. Uno piensa de qué le sirve a Rigo expulsar jugadores, si luego el Comité de Competición lo resuelve con amonestaciones.
Aquí hay algo que marcha mal.

★

9. Tercera y última salida del Zaragoza, en encuentros de Primera División, a terrenos andaluces. En las dos anteriores se empató.
Sería bueno repetir la suerte.

★

10. Le hemos dado la revancha a nuestro buen amigo César, jugándole a que el Zaragoza empata en «La Rosaleda».
Sería una apuesta que pagaríamos a gusto.

★

11. El domingo por la noche, en un espacio deportivo de Televisión Española, al comentar el partido de «La Romareda», se hizo referencia a una jugada de Galdós.
¡A ver si hay formalidad!

★

12. Como delegado de la expedición zaragocista a Málaga figura el directivo don Manuel Aznárez.
Que desde que se casó no nos «pía» nada.

★

13. Nos imaginamos que con Manuel Aznárez viajará —«tándem» inseparable— el doctor Sampietro.
Un hombre al que algún día los equipos regionales le harán el homenaje que se merece.

XXV Juegos Escolares

Hoy, viernes, a las siete de la tarde, y mañana, sábado, día 7, a las cinco, se celebrarán en la piscina cubierta del C. N. Helios las pruebas de natación correspondientes a la Fase Provincial de los Juegos Escolares en sus categorías infantil y juvenil. No se celebra competición para la E. G. B por no haberse recibido inscripciones de equipos suficientes para poder programar su organización.

EL DOMINGO, FINALES DEL CAMPEONATO DE PELOTA

El próximo domingo, en el frontón Jai Alai, a las nueve de la mañana, tendrá lugar la final del Campeonato Escolar Infantil de Paleta con pelota de cuero, entre las parejas representativas de Salesianos y San Gabriel de Zuera. Y, seguidamente, la final juvenil de la misma modalidad entre el Instituto Goya y el Colegio San Gabriel de Zuera.

El mismo día, y a las once, en el frontón del C. N. Helios, se jugará la final de pelota a mano infantil entre las parejas representativas del Colegio Calasancio y el Colegio San Gabriel de Zuera. Y a las 12, la final juvenil entre el Instituto Goya y la I. S. V. P.

EL SABADO, FINAL FRANCISCANOS - AGUSTINOS FUTBOL INFANTIL

A las 10,30 de la mañana del sábado, en el campo de Marianistas (paseo del Canal) tendrá lugar la final del Campeonato Provincial de Fútbol Infantil Escolar entre los equipos del Colegio Franciscano (San Antonio y La Purísima) y Padres Agustinos.

SEMIFINALES DEL FUTBOL JUVENIL ESCOLAR

Mañana, sábado, día 7, en el campo del Seminario Menor, tendrán lugar las semifinales del Campeonato Provincial de Fútbol Escolar Juvenil, con el siguiente horario y encuentros:

A las 10, Instituto Mixto Pignatelli - Seminario Menor de Tarazona, y a las 12, Salesianos - San Valero.

Los vencedores disputarán la final en día a señalar la próxima semana, en que debe quedar concluída oficialmente la competición.

ATLETISMO JUVENIL E INFANTIL

El sábado, a partir de las 8,30 de la mañana, y en las pistas de la Ciudad Universitaria, tendrán lugar las finales de atletismo de la categoría infantil, con participación de los Colegios Santo Domingo de Silos, Salesianos, Sección Delegada 2, Maristas, Agustinos, El Salvador e I. S. V. P.

A dicha hora comenzará el programa A más la prueba de pértiga; el programa B se realizará a partir de las cuatro de la tarde en las pistas del Stadium Casablanca (paseo del Canal).

Además de los equipos citados intervendrán en la prueba de tetratlhon los atletas infantiles siguientes: Chaure (Maristas), Haro Borobio (El Salvador), López Mateos (Salesianos), Pérez Tormes y Suero Gómez (Santo Domingo de Silos) y Barrós (Delegada número 2).

Por carecer de marcas de mérito conforme a la reglamentación en su día establecida, no figura invitado ningún atleta de esta categoría de los no pertenecientes a los anteriormente citados como finalistas.

En las pistas de la Ciudad Universitari, y a partir de las 12,30 de la mañana, si es posible, se celebraría la programación «A» de la categoría juvenil, dejando para el día 14 el programa «B». Los Centros clasificados para esta final son El Salvador, Salesianos, Instituto Goya, Maristas, Escuelas Pías y Dominicos.

Los atletas que intervendrán en la prueba de extalhon juvenil son: Carnicer y Tarancón (Instituto Goya), Letosa (Salesianos), Frago y Haro El Salvador) y Ucar (Escuelas Pías).

Y por sus marcas han sido invitados para obtener título, pero no puntuación, los atletas siguientes: Solsona (San Valero), para altura y triple; Casado (San Valero), para jabalina; Villar (La Salle G. V.) y Fernández (Agustinos), para jabalina; Rodríguez Barreiro (Agustinos), para 200 metros, y Mazón (La Salle G. V.) para 3.00

Goleadores de Primera

Mariano: 15 tantos

MADRID, 5. — Después de jugados los partidos de fútbol correspondientes a la última jornada del Campeonato Nacional de Liga, la clasificación de goleadores de Primera División ha quedado así en sus primeros puestos:

1.—Mariano (Oviedo), con quince tantos.

2.— Porta (Granada) y Roberto Martínez (Español), con once.

3.—Araquistáin (Real Sociedad), Germán (Las Palmas), Luis (Atlético de Madrid) y Santillana (Real Madrid), con diez goles cada uno.

4.—Amiano (Español) y Quini (Gijón), con nueve

5.—Aguilar (Real Madrid), Boronat (Real Sociedad), Bustillo (Málaga), Clarés (Castellón) y Valdez (Valencia), con ocho tantos cada uno.—PYRESA.

Generoso.

Con su quinta puerta, cargarlo es un juego de niños.

Generoso, Eficaz y Fiel. Tres adjetivos que califican adecuadamente al Renault-6. Porque si definimos al Renault-6 como un coche **eficaz** es por los argumentos que dan su **buen motor** y su **sólida mecánica.** Si decimos de él que es **generoso** es precisamente por la **generosidad** de su espacio interior. Por su confort. Si le llamamos **fiel** es, sobre todo, por su **capacidad** de **respuesta** ante cualquier situación. Por difícil que sea. Y todo eso sólo puede ofrecerlo un **coche de confianza, hecho a conciencia.** Como el Renault-6.

Porque en el Renault-6 todo ha sido pensado para personas y familias que necesitan mucha capacidad en su coche. Porque aunque sólo sea en una salida al campo, siempre hay cosas "extras" que llevar. Y es triste decir que no...
Por eso si a usted le molesta tener que dejar algo en casa. Si le gusta zanjar la cuestión diciendo: "¡Adelante con todo!", usted necesita un Renault-6.
Un coche GENEROSO, de verdad.
Sí. Porque con Renault-6...
¡Adelante con todo!

Características técnicas:

4 cilindros. Camisas húmedas recambiables. Potencia DIN 47 CV a 5.900 rpm. Par máximo DIN 6,7 Kg. m a 3.500 rpm. Batería 12 V. 4 velocidades sincronizadas. Velocidad, 130 km h. Consumo, 6,5 l. cada 100 km. Electroventilador automático.

Tracción delantera. Suspensión independiente a las cuatro ruedas. Barras de torsión y antibalanceo. Frenos de disco en las ruedas delanteras.

Asientos de diseño anatómico. Asiento trasero totalmente abatible.

RENAULT 6

Es un producto FASA-RENAULT

SUCEDIÓ

SUCEDIO EN ZARAGOZA

DESPRENDIMIENTO DE UNA CORNISA EN EL COSO

ALCANZO A CUATRO PERSONAS QUE RESULTARON HERIDAS: UNA DE ELLAS GRAVISIMA

Sobre las seis de la tarde de ayer, de un edificio de la calle del Coso se desprendió una de las planchas de embellecimiento de la fachada. La losa cayó sobre la acera, cuando era más denso el tráfico de peatones. Un gran trozo cayó directamente sobre doña María Angeles Pueyo Belfuz, de 59 años de edad, natural de Jaca y vecina de Zaragoza, que se desplomó fulminantemente al suelo, derramando gran cantidad de sangre. Empleados del hotel Oriente y del cine Coso acudieron rápidamente a auxiliarla, conduciéndola en un taxi a la Casa de Socorro.

El toldo de un establecimiento comercial amortiguó en parte la caída de otros escombros, pero, no obstante, resultaron heridos doña Marina Reig Díaz, de 65 años, natural de Alicante, y vecina de Madrid, con lesiones de pronóstico reservado; doña María Jesús Almenar Segura, de Zaragoza, de 23 años, con lesiones leves, y don Manuel Giménez de la Cruz, de 65 años, vecino de Madrid, también con lesiones leves, que no precisaron hospitalización.

Cuando acudimos al lugar del suceso, los empleados del hotel esparcían serrín sobre la acera, donde había quedado un gran charco de sangre de doña María Angeles Pueyo.

—Paramos un taxi, que se la llevó inmediatamente a la Casa de Socorro; iba muy mal —nos dijeron.

El concejal delegado del Servicio de Bomberos, señor Diarte Alpuente, acudió inmediatamente al lugar del suceso, dirigiendo la operación que realizaban los bomberos al mando del sargento señor Valero, para desprender los restos de las chapas de embellecimiento, y los de la Policía Municipal, para acotar el tráfico en aquel sector.

Según nos dijo el sargento Valero, las placas estaban sujetas a la fachada con alambres y pegadas con cemento, pero, sin duda por efecto del tiempo, una se desprendió, ocasionando este lamentable accidente.

Uno de los heridos, don Manuel Giménez de la Cruz, familiar de doña María Reig Díez, nos dio su versión sobre el suceso.

—Nos encontramos de paso en Zaragoza varios familiares llegados el martes desde Madrid, y nos dirigimos a Alicante. Esta tarde salíamos del hotel Alfonso I y caminábamos por el Coso, con intención de entrar en el cine. De pronto oímos un gran ruido y comenzaron a caer las piedras. Una señora cayó fulminada por una de ellas; nosotros, afortunadamente, estábamos bajo el toldo y recibimos el impacto mucho más atenuado.

—¿Es grave la herida de doña Marina?

—No; posiblemente, sólo fractura de clavícula.

—¿Y usted?

—Un poco magullado y con la chaqueta rota.

Lugar donde resultó alcanzada por los cascotes desprendidos del alero del tejado de una casa, en la calle del Coso, doña María Angeles Pueyo Belfuz. A los pocos minutos del accidente, sólo unos cuantos cascotes, en la calzada, señalaban el lugar del triste suceso. — (Foto MONGE.)

VEHICULOS SUSTRAIDOS

La Brigada Regional de Investigación Criminal nos comunica que han sido sustraídos el coche «Seat 600», Z-53232, de color verde, y las motos «Ducatti», P. M. 17020, amarilla, y «Trimak», Z-85897, azul claro.

Por otra parte han sido recuperados los coches «Seat 850», Z-72718, y «Seat 600-D», Z-63010.

SUCEDIO EN EL MUNDO

Treinta y cinco mujeres, muertas por un rayo

● Unas treinta y cinco mujeres resultaron muertas por un rayo que cayó en la colonia de trabajadores agrícolas de Kerala (India meridional).

● En Fortaleza (Ceara-Brasil), treinta y siete personas resultaron heridas, muchas de ellas de gravedad, a consecuencia de un choque ocurrido esta madrugada entre un tren y un autocar de pasajeros.

COLISION DE BARCOS

BREST (Francia), 5. — Una trainera francesa, la «Dany Gerad», del puerto de Loctudy (Finisterre), ha naufragado hoy cerca de las islas Glenan (noroeste de Francia), al parecer, después de un choque con el carguero soviético «Juzenny Burg»».

La Marina Nacional francesa envió al lugar un pequeña unidad, el «Cantho», un helicóptero, que tomó fotografías del barco ruso en las que se pueden comprobar las huellas del abordaje, y un buque-escolta, «Le Corse», que conducen al carguero soviético hacia el puerto de Brest.

Las seis personas que iban a bordo de la trainera francesa han desaparecido.—EFE.

OTRO HUNDIMIENTO

ARGEL, 5. — El buque de carga polaco «Wroclaw-2» se hundió, al parecer ayer, en el Mediterráneo, después de ocurrir una explosión a bordo, pero toda la tripulación pudo salvarse. Los treinta hombre que la componían abandonaron el barco y fueron recogidos por el navío de la Marina francesa «Guepratte». EFE.

★★★

SUCEDIO EN ESPAÑA

Detención de los atracadores del Banco Atlántico de Madrid

Ha sido recuperado todo el dinero

● Los autores del atraco al Banco Atlántico de Madrid, el pasado 30 de marzo, han sido detenidos por agentes de la Policía y ha sido recuperada la totalidad del dinero sustraído. Entre las once menos cuarto y once de la mañana del pasado día 30 de marzo, cuatro desconocidos, vestidos con uniformes semejantes a los empleados por los conserjes, petraron en la sede del Banco Atlántico, en la avenida de José Antonio, muy cerca de la plaza del Callao, en pleno centro de Madrid. Los cuatro individuos subieron hasta la planta donde se estaba preparando la nómina para el pago del personal del Banco, sorprendieron y redujeron a los empleados, a los que amenazaron con pistolas y navajas automáticas, y a continuación abandonaron el edificio, y en la calle se mezclaron y confundieron con el numeroso público que a esas horas transita por la céntrica vía madrileña.

● En Barcelona, un hombre resultó con lesiones de pronóstico reservado en la vista, al serle arrojado un cuarto de litro de salfumán a la cara por una mujer, con la que discutió, al parecer, por asuntos sentimentales. Margarita Guerrero discutió con Federico López Sampedro, de 45 años. En la discusión, la mujer arrojó una botella con salfumán a la cara de Federico, y el líquido le penetró en los ojos. Fue trasladado a la clínica Barraquer, donde está internado con lesiones de pronóstico reservado.

● Sigue el misterio en torno a la muerte de Francisca Almendros Teruel, que fue hallada en las primeras horas de la mañana del lunes, totalmente carbonizada, en Almansa (Albacete). Parece que se trata de un asesinato, ya que se ha sabido que después de morir, la mujer fue quemada. Han prestado declaración varias personas para conocer detalles y relaciones de la víctima, quien salió de su casa a las cuatro de la tarde del domingo y su muerte se produjo sobre las siete del mismo día.

● En Irún (Guipúzcoa), continúan las pesquisas de la misteriosa desaparición de Fernando Quiroga Vega, de 25 años, Humberto Fous Escobedo, de 28, y Jorge Juan García Carneiro, de 23, que faltan de Irún, donde trabajaban, desde hace un par de semanas. Los tres son gallegos y vinieron a colocarse a Guipúzcoa. Los tres jóvenes viajaban en un coche matriculado en La Coruña, y se hacen cábalas sobre su paradero, pues se especula con la posibilidad de que hayan sufrido un accidente en lugar poco frecuentado o que pasaron a Francia. Mientras tanto, los padres de los muchachos, que residen en La Coruña, llaman recientemente a Irún por teléfono a las empresas donde trabajaban, para informarse del paradero de los jóvenes.

● Una banda internacional de traficantes de automóviles ha sido desarticulada, merced a un servicio realizado por la Policía de Marbella, que hasta el momento no ha facilitado los nombres de los detenidos.

AUDAZ ATRACO EN ALEMANIA

Se llevaron un millón de marcos y dos mujeres como rehenes

MOENCHENGLABBACH (Alemania occidental), 5. — Dos atracadores penetraron esta tarde en una filial bancaria de esta ciudad y capturaron a varios oficinistas para que les sirvieran de rehenes.

Expertos tiradores de la Policía, armados con rifles de largo alcance, tomaron posiciones en los tejados de las casas que caen frente al banco, mientras se efectuaban las negociaciones.

La Policía ha señalado que los asaltantes pedían un rescate de unos veinte millones de pesetas a cambio de la libertad de los rehenes —Beate Peters, de diecinueve años, e Ingrid Schwabel, de veintinueve—, y un coche para poder escapar.

El dinero se tuvo que traer en helicóptero desde Dusseldorf.

Los atracadores rehusaron el cambio de las muchachas por un oficial de la Policía que se brindó a ocupar su lugar.

Al fin, los dos asaltantes consiguieron escapar con las dos mujeres y un millón de marcos, después de más de cinco horas de negociaciones con la Policía.

Los atracadores y sus rehenes salieron a gran velocidad en un automóvil «Mercedes» proporcionado por la Policía. Los dos atracadores dejaron en libertad, en el suburbio de Colonia, a una de las dos rehenes, y al parecer han prometido dar libertad a la otra empleada después de la medianoche.—EFE.

SACRILEGO VISIONARIO

LAS PALMAS DE GRAN CANARIA, 5. — Ha sido detenido Marcelino Sambora García, natural de Oviedo, y sin domicilio fijo en Las Palmas, autor del sacrílego robo perpetrado en las iglesias de La Lagunetas.

El detenido ha declarado que tuvo una «revelación» en la que oía voces de mujeres desconocidas que le invitaban a causar daños en las iglesias, y que se limitó exclusivamente a cumplir esas órdenes, por lo que se desprende que se trata de un visionario o de un deficiente mental. La detención la realizó la Guardia Civil de Telde, cuando Sambora García se dedicaba a prender fuego a unas palmeras en el barrio de Jinamar, en Telde. —CIFRA.

★★★

UNA SEÑORA DE ARMAS TOMAR

Hizo frente a unos atracadores

LONDRES, 5. — Una señora joven ha resistido hoy a un grupo de pistoleros que atracaron una tienda en Londres, bloqueando con su coche al vehículo que éstos utilizaron para la fuga y negándose a moverlo, incluso después de haber recibido un disparo.

Cuatro hombres armados forzaron la entrada a la tienda donde una furgoneta de seguridad había entregado dinero en metálico. Tras reducir a los guardas, salieron a la calle con 1.600 libras esterlinas (232.000 pesetas) en una bolsa, y luego subieron a una furgoneta que les esperaba.

Una señora, cuyo nombre no ha sido facilitado, conducía su coche cuando se dio cuenta del atraco. Detuvo entonces el vehículo y bloqueó la salida de la furgoneta. Los atracadores la conminaron a quitarlo pero ella se resistió. Uno de los ladrones disparó y la señora siguió sin mover su vehículo. En vista de ello, los atracadores salieron marcha atrás y consiguieron desaparecer. — EFE.

PARECE MENTIRA

TANQUES FRENTE A LOS INDIOS

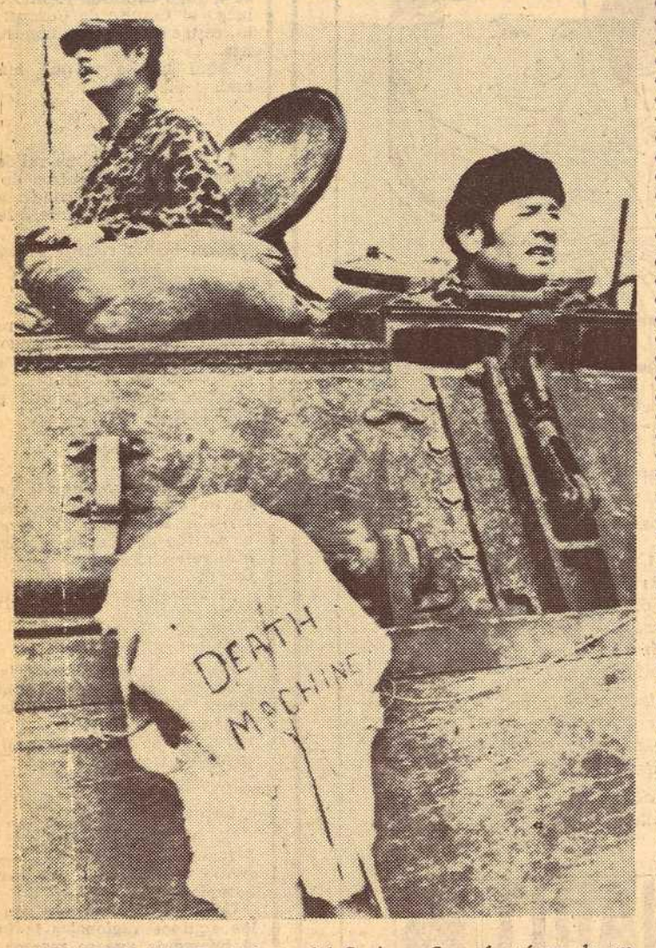

WOUNDED KNEE (Dakota del Sur). — Con el cráneo de un vacuno sobre el que han sido escritas las palabras «máquina de muerte», dos agentes federales estadounidenses ocupan posiciones en su carro de combate, ante Wounded Knee. Representantes federales y dirigentes del Movimiento Indio Americano se hallan, según se dice, a punto de llegar a un acuerdo para resolver la ocupación india de la localidad, que dura ya más de un mes.—(Telefoto CIFRA GRAFICA-UPI.)

Amanecer

Zaragoza, jueves 5 de abril de 1973

MADRID, MADRID, MADRID...

VIDA MEDIA ACTUAL DEL ESPAÑOL: 70 AÑOS

• LOS GERIATRAS NO CREEN EN LAS "DROGAS REJUVENECEDORAS"

Declaraciones del especialista español doctor Alberto Salgado

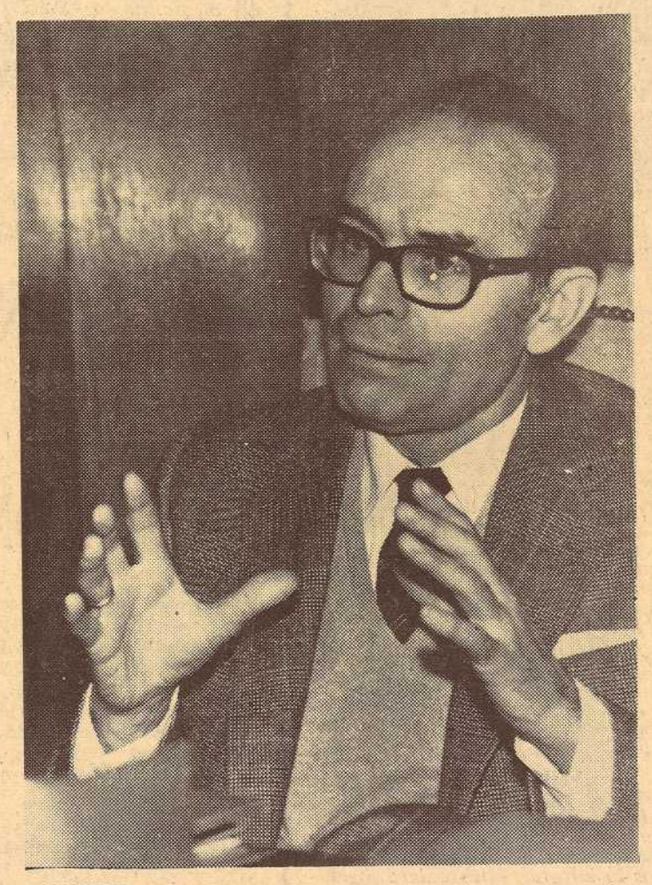

MADRID. — (Especial de "Efe", para AMANECER)— La única "fuente de juventud" que la Geriatría puede ofrecer con máximas garantías de éxito está constituida por este "abanico" de actuación médica y social: una medicina preventiva de las enfermedades propias de la vejez; una medicina asistencial, con una serie de instituciones escalonadas (unidades geriátricas, hospitales especializados, etc.); y una medicina rehabilitadaro, con terapia ocupacional, recuperación y una importante dosis de asistencia social. No hay drogas realmente milagrosas para rejuvenecer; no hay "milagros" salidos del laboratorio capaces de suprimir todos los males de la vejez:

Estas opiniones las expresa el doctor don Alberto Salgado, uno de los geriatras españoles con mayor prestigio en todo el mundo. Recientemente ha intervenido en una importante mesa de trabajo celebrada en nuestro país, y a la que han asistido unos 40 técnicos procedentes de ocho países, sobre Gerontología y bajo el lema de "El equipo de rehabilitación y readaptación en la cuarta edad". La delegación española estuvo compuesta por los doctores de la Seguridad Social, Martínez Gómez, Mosquera, Cano y Salgado, ocupando la presidencia el director del Servicio de Asistencia a Pensionistas de la Seguridad Social, doctor Juan Vidal. Los países representados fueron Francia, Bélgica, Gran Bretaña, Dinamarca, México, Panamá y Paraguay.

GERONTOLOGIA DESDE LOS AÑOS 40

—Hay que distinguir entre la Geriatría y la Gerontología —comienza analizando el doctor Salgado—. La primera, trata el aspecto puramente médico de las enfermedades que afectan a los ancianos, así como de la rehabilitación y readaptación de los mismos, previa prevención de dichas enfermedades y tratamiento de las mismas.

—¿La Gerontología?

—Estudia la vejez desde todos sus ángulos: social, económico, sociológico y geriátrico, es decir, médico. La Geriatría es un importantísimo sector, pues, de la Gerontología.

—¿Cuándo se fundó en nuestro país la primera Cátedra de Geriatría?

—Fue en los años 40, por iniciativa del doctor Beltrán Baguena, de la Universidad de Valencia. Este profesor ofrecía unos cursos monográficos de doctorado sobre la especialidad. En el año 1948 se creó la Sociedad Española de Gerontología, en la que se integraron muchos médicos interesados por estos temas. Nuestra Sociedad fue fundadora poco después, junto a la de otros países, de la Asociación Internacional de Gerontología.

—¿Cuál es el nivel actual de nuestro país en la especialidad geriátrica en particular y, más ampliamente, en Gerontología?

—Yo diría que en los últimos tiempos se ha despertado un gran interés a todos los niveles. La callada labor de la Sociedad está dando sus frutos y la Administración se ocupa ya del problema gerontológico con importantes aportaciones. Un índice de esta potenciación está en los Congresos que celebramos cada tres años y las reuniones anuales, así como nuestra presencia en los congresos internacionales. Calculo que dentro de unos ocho o diez años nuestro nivel será óptimo.

—¿Cuáles son los países más destacados?

—En el aspecto de la Geriatría clínica, Gran Bretaña. En nivel de investigación, Estados Unidos y Rusia. En el primero de estos países destaca el centro geriátrico de Baltimore, que dirige el doctor Natham Shock. En el segundo, el centro de Kiev, dirigido por el actual presidente de la Asociación Internacional, profesor Chevotareff.

SE GANAN AÑOS

—Doctor, dejando a un lado la opinión de futurólogos y los sensacionalismos ¿se prolonga realmente la vida humana?

—¡Qué duda cabe! La Humanidad "crece en edad", podríamos decir. Primero, porque mueren menos niños, aunque nacen menos a causa del creciente nivel de vida; también ya, porque la vida humana se prolonga más. En España, por ejemplo, la vida media está ya situada para los varones en los 70 años (aproximadamente), y para las mujeres, creo que en los 72.

—¿Es esto lo que busca la Gerontología?

—Bueno, hay un aspecto mucho más importante y que constituye nuestro lema: "no agregar años a la vida, sino vida a los años": es decir, procurar mejorar la vida del hombre que pasa los umbrales de la ancianidad, en todos los sentidos. Conseguir que se superen traumas tan difíciles como el de la jubilación; evitar el adocenamiento del hombre mayor; ayudarle a recuperarse física y psicológicamente.

LAS NUEVAS DROGAS

Hablamos de ciertos fármacos considerados "milagrosos" y rejuvenecedores; el doctor Salgado se muestra escéptico. Hablamos de la famosa doctora Ana Aslan, de Rumania, a la que considera una gran especialista y surge el tema del "gerovital" y fármacos similares. Opina que la mayoría de los especialistas, y en todo el mundo, dudan mucho de los efectos que la Prensa sensacionalista atribuye a estos productos:

—Aplicación de la medicina preventiva, rehabilitación, medicina asistencial y eficaz y ayuda psicogeriátrica —insiste el profesor español como respuesta a esta gama de "panaceas" que muy poco efecto han demostrado poseer. Nos habla después de los centros para asistencia geriátrica de nuestro país:

—El Gran Centro Geriátrico, primer hospital general español destinado a la Geriatría, se inaugurará dentro de un año —aproximadamente— en San Sebastián. Como su nombre indica, se dedicará exclusivamente a la hospitalización y tratamiento de enfermos ancianos. Tendrá aneja una residencia para enfermos crónicos o con enfermedades invalidentes. En España funcionan ya dos unidades geriátricas: se trata de servicios geriátricos dentro del Hospital Central de la Cruz Roja, de Madrid, y del Hospital de Nuestra Señora de la Esperanza de Barcelona. Adjunto a estas unidades geriátricas funcionan sendos dispensarios geriátricos. Muy importante son también los llamados "Hospitales de Día", donde el anciano en recuperación y, ya en su casa, va durante el día para recibir sesiones de rehabilitación, readaptación, terapia recreativa, ocupacional y fisioterapia. Estos ancianos comen en el mismo Hospital de Día, y son llevados desde sus domicilios y devueltos a los mismos en microbuses. También están las llamadas Unidades Psicogeriátricas, donde reciben tratamiento enfermos con problemas psíquicos: se trata de grupos de 10 a 15 plazas en las Unidades y demás centros geriátricos, y, por último, está la ayuda médica a domicilio formada por equipos que integran un geriatra, una enfermera y una asistente social.

La aplicación de estas técnicas y creación de centros como los descritos por el doctor Salgado, son la mejor forma, en su opinión, de ayuda a esa "cuarta edad" que cada día que pasa va siendo tenida más en cuenta en todo el mundo. El Plan Gerontológico español de la Seguridad Social es ambicioso, pero necesario. En nuestro país, el 18 por ciento de las personas de edad avanzada necesitan rehabilitación y readaptación y el 1'6 por ciento de más de 65 años precisan su ingreso permanente en centros especializados.

Nuestro entrevistado, el doctor don Alberto Salgado, es asesor geriátrico del Servicio Social de Asistencia de la Seguridad Social; director del Servicio Geriátrico del Hospital Central de la Cruz Roja, de Madrid; director-médico de la Gran Residencia de Ancianos del Estado, y secretario de la Sociedad Española de Gerontología: una autoridad en la materia cuya voz es conocida y escuchada en todo el mundo.

J. M.ª IGLESIAS ROMERO