La Voz de Aragón

DIARIO GRÁFICO, INDEPENDIENTE

Año II — Zaragosa.--Domingo 18 de julio de 1926 — Núm. 360

FRASE RECOMENDADA

No hay cosa tan seria como la voluntad de un pueblo que opina sin discrepancia

IDEAL DE RAZA

España, nación americana

CONFEDERACION DE LOS PUEBLOS IBERICOS

¿Son extranjeros en España los ciudadanos de las naciones hispanoamericanas? Políticamente, hasta el día que sobre el particular se llegue a un perfecto acuerdo, sí. Espiritualmente, no. Cuando en nuestra vida cotidiana se nos presenta ocasión de tratar a cualquier hispanoamericano, nos sentimos tan íntimamente ligados a él que es común hacerle partícipe de todas nuestras impresiones respecto a las cosas de España.

Los embajadores americanos viven en Madrid como en su propia patria. Todas las clases sociales tratan al personal de las embajadas hispanoamericanas, con la misma intimidad, como si perteneciesen a la vida política española.

Aún perdura en Madrid el recuerdo de un embajador de la Argentina: el para nosotros siempre inolvidable doctor Avellaneda, quien llegó a compenetrarse de tal forma con todas las clases sociales españolas, especialmente artistas y políticos, que era frecuente que los hombres públicos de más valía y los periodistas de más fama le consultasen sobre hechos y acontecimientos políticos que se sucedían en España, y era frecuente verle enterado de los más íntimos detalles de la vida pública en nuestro país. El doctor Avellaneda era un español más. Se interesaba con calor por nuestra política, y siempre se le veía rodeado de lo más saliente de la intelectualidad española.

Esa tradición la ha seguido en Madrid la mayor parte de los embajadores hispanoamericanos. Cuando a España llega cualquier personalidad de América, es recibida con los brazos abiertos, y la opinión siente curiosidad por conocer hasta los más íntimos detalles de su vida. Aún está fresco el recuerdo de los actos espontáneos, llenos de romántico entusiasmo que rayó en delirio, que se produjeron en España en honor del doctor Alvear antes de tomar posesión de su alta investidura de presidente de la República Argentina.

Para los hombres de Estado de todos los países es fácil trazar la ruta a la política exterior y abrirle seguro cauce a los destinos de su raza si se inspiran en lo espontáneo, en lo que se produce como natural en la vida de un pueblo. En la biología de las naciones se produce con toda claridad y en todo momento ese fenómeno. En política se llama estadista al hombre que sabe ver y acierta a encauzar el ideal encarnado en el cerebro y en el corazón de su pueblo. Fueron en España los más grandes de los reyes Isabel y Fernando, porque supieron sentir de una manera sencilla, pero sublime el alma de su pueblo. Desde Cisneros hasta el Tratado de París, en que España dió por liquidada su actuación en América, nuestra nación ha vivido una vida difícil y ficticia por no haber sido gobernada en español. Han sido extranjeros y han pensado en otra lengua que no era la española los reyes que han regido los destinos de esta gran nación malograda por dinastías extranjeras.

Nadie duda que estamos viviendo momentos culminantes en la vida de España. Otros hombres representantes de generaciones nuevas que han roto toda unidad de pensamiento con las generaciones que van desapareciendo, serán pronto llamados a regir los destinos de la futura España. De aquí esa inquietud que se observa en todos los aspectos de la vida española, síntoma cierto de un benéfico resurgir. La España que quedó malograda a la muerte de los reyes católicos va a surgir de nuevo. Ese mismo renacimiento se observa en los países de hispanoamérica. Es que ha llegado el momento del auge de nuestra raza; el momento en que la civilización ibérica, representada por una raza excelsa, va a pedir un puesto preeminente en la marcha del mundo y de la humanidad.

El hombre de Estado que se precie de serlo ha de ver con claridad hacia dónde van el pensamiento y el corazón de España, hacia dónde les llevan el ideal y los intereses. España quiere vivir unida en estrecho lazo a los pueblos de América. El gobernante que encauce este gran movimiento que late en el alma del pueblo español habrá plasmado la gran obra española abriendo cauce a la unión de las naciones iberoamericanas, representantes de una alta civilización y poseedoras de una fuerza cada vez más positiva que de ponerse en el futuro al servicio de la paz y del progreso humanos.

Desde que iniciamos la serie de artículos comenzada a raíz del vuelo del «Plus Ultra», y de la cual son continuación estos que venimos publicando con el título de «España, nación americana», hemos puesto de manifiesto que todas las ideas vertidas al desgaire quizá de una forma algo desordenada en unos trabajos hechos al correr de la pluma y sin otra pretensión que la de remover ideas en la mente del lector, no eran de fácil ni de rápida realización. Estos y otros muchos cientos de artículos parecidos, habrá que publicar en el transcurso de bastantes años, antes de que se forme una perfecta conciencia en los pueblos de hispanoamérica que produzca un fuerte movimiento con tendencias a la unión de las naciones del mismo origen de donde naciera una de las fuerzas más poderosas y originales que se han dado en la historia.

En España, por estar preparada, por ser la orientación más clara que puede dársele a nuestra política exterior; en España, acaso no tarde tanto en producirse esta corriente de opinión. Para ello, es preciso insistir una y cien veces en el tema: España debe cambiar su estructura interior de tipo centralista por otra regional que le marcan la geografía y la historia. Su política exterior debe ir encaminada a formar parte de los futuros Estados Unidos Ibero-americanos, declarando ante el mundo su deseo de ser considerada nación americana como progenitora de las grandes naciones que pueblan el continente de América. Preparar esa política ha de ser la más noble misión a que se dedique todo gobernante hispano. De momento creemos necesario que se estudie el modo de llegar a una solidaridad aduanera con todas las naciones hispanoamericanas acabando con la barrera que detiene el rápido enlazamiento de nuestra economía

No puede ser producto extranjero en España el que venga de procedencia hispanoamericana, y es absurdo si se trabaja por la unión, que las manufacturas españolas hayan de estar sometidas en las naciones hermanas de América al régimen de aduanas.

En el terreno intelectual, debe comenzarse por dar validez a los títulos académicos que otorguen las Universidades de las naciones hispanoamericanas con el fin de que los súbditos de cualquiera nación puedan indistintamente ejercer su profesión en todos los países de lengua española.

La Academia de la Lengua debe cuidar amorosamente que el idioma no se corrompa, aceptando incluso aquellas palabras que la costumbre haya establecido en los pueblos de América.

Nuestro lema, en fin, debe ser un idioma único una Economía única, una política exterior única y una fuerza única representando ante el mundo la civilización y la preponderancia de la raza ibero-americana, la más interesante, la más artística y la más espiritual de las civilizaciones.

S. CANOVAS CERVANTES

FIGURA DE ACTUALIDAD.—El autor de «Santa Isabel de Ceres», Alfonso Vidal y Planas, a quien el gobierno ha conmutado los cinco años que le restaban de condena por destierro (Foto Vidal)

Pajaritas de papel

«El Gobierno belga dirige un llamamiento al país».

Sabemos lo que quieren decir a los buenos ciudadanos de Bélgica.

Raro será que ese llamamiento no termine en un aumento de los tributos.

* * *

«El Gobierno fascista quiere reformar la mentalidad de los comerciantes».

Esto es interesante.

A ver qué libros de texto recomienda Mussolini a los futuros reformados.

Aquí tenemos uno de éxito indudable: el de ventas.

* * *

«Una parodia que indigna a los parlamentarios ingleses».

Las hay peores.

Y si no las hay aún, las habrá dentro de muy poco...

* * *

«Wrangel se dispone a hacer vida burguesa en Bélgica».

Sí que le ha costado elegir sitio.

La de batallas que libró el hombre para poder hacer vida burguesa en Rusia... donde no pudo ser de ninguna manera

* * *

«¿A quién pertenece el Polo?»

Parece que esa cuestión no nos interesa.

Y que podemos dejarle el Polo a quien lo quiera y para hacer con él lo que le dé la gana.

Aquí somos así de desinteresados.

* * *

«Se limitará la duración de los discursos en la Cámara francesa».

Está bien eso.

Ahora a limitar el silencio en las Cámaras que están mudas.

Los aumentos tributarios

La Cámara de la Propiedad Urbana de Zaragoza, resolviendo las numerosas consultas que diariamente recibe sobre el alcance que para la propiedad urbana de este término municipal, pueda tener el Real Decreto-ley del 25 del pasado junio, hace constar su criterio de que sin necesidad de la solicitud previa de los interesados, requisito que prescribe el párrafo 3.º del artículo 2.º de dicha disposición legal, la referida propiedad está completamente exenta de todo aumento en la contribución por razón del expresado Decreto, ya que no está comprendida dentro del artículo 1.º del mismo por haber sido el Registro Fiscal comprobado con posterioridad al año 1917 y hallarse actualmente en período de comprobación.—El presidente, G. Claramunt. — El secretario, T. Pelayo Hose.

Información zaragozana

GOBIERNO CIVIL

SIGUE INDISPUESTO EL GOBERNADOR

El general Montero de Torres continuaba ayer ligeramente indispuesto.

Sin embargo, acudió a su despacho oficial donde recibió algunas visitas y despachó varios asuntos.

Al recibir a los periodistas hizo presente su gratitud al vecindario de Vera de Moncayo, por los agasajos y atenciones de que le habían hecho objeto durante su estancia el jueves en el Monasterio de Veruela.

Todavía no sabía el gobernador si podría asistir hoy a la inauguración del puente en Sástago.

Por la noche se facilitó a la prensa la siguiente nota oficiosa:

«El Excmo. Sr. Gobernador civil, general Montero de Torres, no irá a Sástago mañana por habérselo prohibido el médico, señor Gimeno Riera, que le asiste, toda vez que aún no está repuesto de la indisposición sufrida y podría quebrantarse el estado de su salud.»

LOS OBREROS DEL «ACUMULADOR TUDOR»

Una comisión de obreros del «Acumulador Tudor» visitó ayer al gobernador para darle cuenta de un pequeño conflicto existente entre ellos y los patronos.

Los recibió el secretario del Gobierno señor Afán de Ribera, quien prometió dar cuenta al general Montero de Torres, del asunto.

VISITAS

Cumplimentaron ayer al gobernador el alcalde señor Cerezuela, el comandante don Felipe Valero; don Florentín Baraza, don Manuel Pérez Cistué, don Adoración Ruiz Tapiador y el cura párroco de Alarba.

NUEVO FUNCIONARIO DE POLICIA

Ha sido destinado a prestar sus servicios en la Comisaría de Vigilancia de Zaragoza, el aspirante de segunda clase don Fabián Rozas.

EL PLANO DE UNA COMARCA

Por la jefatura de Obras públicas se designará en breve una brigada topográfica encargada de levantar los planos de los límites de varios pueblos de la comarca de Cinco villas.

UNA INDAGACION

El ministerio de Hacienda interesa conocer en nuestra ciudad, para un asunto de minas, el domicilio de doña Presentación Jarque.

LAS SUBSISTENCIAS

La Dirección de Abastos solicita se le envíe nota de los precios medios, en los artículos de primera necesidad, durante los meses de enero a mayo últimos.

MULTAS POR BLASFEMOS

Han sido impuestas multas de 15 pesetas, por blasfemar, a los individuos siguientes:

José Sancho, de Zaragoza; Joaquín Tabal Perulán, de Rueda; Cesáreo Langarita Langarita, de Salillas de Jalón; Severo Fabro Colmán, de Calatorao, y José Lapuente Gayán, de El Burgo.

La Casa de la Ciudad

UNA SESION CONFIDENCIAL «MISTERIOSA»

Ayer por la mañana se reunieron en el despacho oficial del alcalde, con el señor Cerezuela, los concejales señores Alvira, Tena, Baraza, Serrano y Armijo con los técnicos municipales ingeniero señor González Lacasa, arquitecto señor Navarro, contador señor Pérez Herrero y secretario señor Berdejo.

La reunión se prolongó un buen rato, y al salir del despacho los reunidos, se trató vanamente por los reporteros municipales de conocer el objeto de tan «misteriosa» sesión confidencial.

Interrogado el alcalde, contestó con vaguedades acerca del calor, renovación de cargos y otras cosas por el estilo.

Los demás se mantuvieron impenetrables, pero como no hay secreto que no puedan conocer los reporteros, la vista de un expediente nos dió la clave de lo ocurrido.

Y fué que el arquitecto municipal recabó del Ayuntamiento se pronunciase pronto por la puesta en ejecución de las obras preparatorias para la pavimentación de la plaza de la Constitución, cuyo informe, con fecha 6 del actual, ha elevado al municipio, y a pesar del tiempo transcurrido, nada se había decidido.

Con esto se daba lugar a que la Sociedad «Fomento y construcciones», de Barcelona, que debe llevar a cabo las obras de pavimentación, no tuviera la plaza en condiciones, según se le había prometido por el Ayuntamiento, para primeros de agosto, y, por lo tanto, no podría estar terminada la mencionada pavimentación en los primeros días de octubre, como se tiene acordado.

Parece ser que en la confidencial se trató de ganar el tiempo perdido y en la sesión de la permanente del viernes próximo se acordará la ejecución inmediata de las obras preparatorias (colocación de bordillos, etc.) y clase de material que se empleará en la pavimentación (losetas, adoquines imperiales) con objeto de que la casa concesionaria, con tiempo suficiente pueda preparar y disponer el material necesario.

LOS DAÑOS EN EL ARBOLADO DEL PASEO

El director municipal de Montes y Parques informó ayer al alcalde sobre el daño causado en el arbolado del paseo de la Independencia con la apertura de tantas zanjas efectuadas para el tendido de sus líneas subterráneas por la Compañía Telefónica Nacional. Quedan al parecer los árboles con las raíces al aire, lo cual ocasiona su agostamiento.

El alcalde para poner remedio a esta desaparición del arbolado, ha ordenado se oficie a la citada Compañía anunciando que la impondrá una multa por cada árbol que se seque a consecuencia de las obras indicadas.

AVISO DE PAGO

Por la dirección de Montes y Parques se oficia a don José Barril participándole puede cobrar en la contaduría municipal el importe del solar que se le ha expropiado con destino al Parque de Buenavista.

LAS COLONIAS ESCOLARES

Ayer cumplimentó al alcalde el presidente de la Junta local de primera enseñanza don Tomás Alvira.

Le dió cuenta al señor Cerezuela de la instalación de niños y niñas en el Sanatorio de Pedrosa (Santander).

También le participó que estaba organizando para el próximo lunes la segunda colonia escolar que irá a la playa de Malvarrosa (Valencia).

Y para primeros de agosto organizará la primera colonia que se alojará en el fuerte de Santa Elena.

EL MATERIAL DE LA LIMPIEZA PUBLICA

Según nuestras noticias, en breve se hará el servicio de la limpieza pública utilizando la única barredera mecánica existente.

PETICION DE DATOS

La casa «Michelin» ha enviado a la alcaldía unos planos de Zaragoza y de la provincia y una carta solicitando la corrección de unos datos.

Para su contestación ha pasado a informe del jefe de la guardia municipal señor Lloré.

UNA PETICION

Ha recibido el alcalde una carta suscrita por don Juan Rafael Hidalgo, funcionario jubilado del Ayuntamiento de Córdoba, que ofrece por 15 pesetas una oración panegírica impresa, en honor de San Liborio, obispo de Mans, pronunciada en Zaragoza el 23 de julio de 1780, en la fiesta organizada en el convento de San Francisco, por su cofradía.

Fué el orador sagrado que la pronunció Fray Manuel de Espinosa, predicador general y definidor del mencionado convento.

PROXIMO VIAJE DEL ALCALDE

El día 23 del actual, por la tarde, irá a Madrid el señor Cerezuela con objeto de asistir a la sesión del Consejo del Banco de Crédito Local, que se efectuará al día siguiente.

Como de costumbre, aprovechará su estancia en la corte el señor Cerezuela para tratar en diversos ministerios de asuntos interesantes para la ciudad.

VISITAS DE CUMPLIMIENTO

Ayer visitó el alcalde a los gobernadores civil y militar generales Montero y Pin, respectivamente.

A su vez, fué el señor Cerezuela cumplimentado por el primer jefe del batallón de Alumbrado en campaña, teniente coronel señor Lasala y por el inspector de primera enseñanza señor Marzo.

UN RUMOR QUE PRODUCE IMPRESION

Ayer circuló por la Casa Consistorial un rumor relativo a la renovación de los Ayuntamientos, cambiando la mitad más uno de los concejales en todos los municipios de España.

La noticia produjo la consiguiente «impresión» entre nuestros ediles.

VIDA JUDICIAL

UNAS LESIONES

Miguel Salas compareció ayer ante el tribunal para responder de un delito de lesiones causadas a un tal Pequerul, en Balchite.

La familia Pequerul y la familia Salas habían sostenido un pleito; las relaciones no eran por tanto entre ellas demasiado cordiales.

Y un día, el 24 de noviembre último, en que la mujer del lesionado cuestionó con el padre del procesado, acabó la cosa malamente porque Pequerul se agarró a un cuchillo que Miguel Salas, Matarife de oficio, blandía al ver a su padre amenazado.

Parece ser que la lesión de Pequerul tardó en curar más de lo que lógicamente debiera haber tardado.

Y así, por si la cuestión la empezaron los unos o los otros, por si la herida tardó en curar tanto o cuanto, y por si Pequerul fué él mismo quien se causó la lesión, opinaron de manera distinta el abogado fiscal don Miguel Ciudad, el acusador privado don Tomás Polayo y el defensor don Manuel Pinillos.

La Sala decidirá.

TRIBUNAL INDUSTRIAL

Juzgado de Primera Instancia del distrito del Pilar.

Antejuicio.—Día 19 de julio, a las diez. Reclamación de jornales. Doña Asunción Jarcua Rodríguez contra don Joaquín Hernández.

Juicio. — A las diez y treinta. Reclamación de pesetas por salarios. Don Félix Zatorre Medrano contra don Eduardo Asensio, siendo vocales patronos don Pablo Piazuelo Ramón y don Pascual Basurte Latasa y obreros don Rafael Naya Mollat y don Julián Laguna Arnal.

EL JUZGADO DE GUARDIA

Ayer terminó su semana de guardia el Juzgado de Instrucción del distrito del Pilar. Durante la misma intervino en siete diligencias sumariales.

Le sustituyó el juez de Instrucción del distrito de San Pablo, don Juan de Hinojosa y secretario judicial don Manuel Palomares.

NOTA OFICIOSA

Ante el aumento de la contribución por rústica

El Sindicato Central de Aragón de Asociaciones Agrícolas Católicas ha enviado al presidente del Consejo de ministros un telegrama con el sentir de los agricultores afiliados a dicha entidad, sobre el recargo del 25 por 100 en la contribución por rústica.

Dice así el telegrama:

«Sindicato Central Aragón representante ciento treinta y dos Sindicatos Agrícolas Católicos con más quince mil asociados, respetuosamente manifiesta V. E. disgusto producido clase labradora aumento contribución rústica agobiante e inoportuno recargo 25 por 100.

Ruega V. E. estudie posibilidad reforzar ingresos Tesoro sin apelar recargos Agricultura tan difíciles actuales circunstancias.

Anunciamos respetuoso escrito. Gerente, Baselga Jordán.»

Cuerpo de Veterinarios municipales

Servicios prestados el día 16.

En el Matadero.—Se han destinado a la sanubilización una vaca y su despojo por tuberculosis generalizada, y a la venta a bajo precio una oveja y un carnero por flacos.

En plazas y mercados.—Se han retirado de la venta, por insalubres, 15 kilogramos de pescado, 10 de salazón, 177 de frutas.

Se reconocieron 54 leches de buena densidad y se tomó una muestra para su análisis.

En estaciones sanitarias.—Se han retirado para su inutilización seis kilogramos de ternera de Alsasua.

En vaquerías.—Se han ordenado medidas de higiene y policía sanitaria en doce vaquerías.

Farmacias de servicio permanente

Durante la semana actual, hasta el domingo al mediodía, estarán abiertas, permanentemente, las siguientes farmacias:

Farmacia Moderna, D. Alfonso I, 20

Señora viuda de Rojas, Arrabal.
Señor Vilas, Armas, 74.
» Casaña, Coso, 135.
» Lorente, Fuenclara, 2.
» Bosqued, Independencia, 16.
» Anós, plaza de San Lorenzo, 1.

Vainicas, Plisados, Bordados, Forrado de Botones

Prudencio, 35 -TIENDA

VINOS ESPECIALES

Los mejores y más brillantes se expenden en la calle PIGNATELLI número 3. Venta directa del cosechero al consumidor.

Evitar una estafa

y un perjuicio para la salud de vuestros niños. Cuando pretendan venderos **Nesfarina** suelta o en saquetes

No os dejéis engañar

Nesfarina solo se vende en BOTES CERRADOS con nuestra marca de fábrica

MARCA REGISTRADA

TRADE MARK

Todo niño que ha sido alimentado con Nesfarina posée una sólida garantía de su futura robustez y vida sana.

Las mezclas **muchas veces perjudiciales que comerciantes desaprensivos puedan venderos**

No son NESFARINA

ni os ofrecen ninguna garantía y **perseguiremos judicialmente** conforme a nuestro derecho a los que por ignorancia o mala fe pretendan engañar al público

Nesfarina se prepara solo en el Laboratorio Armisén y se expende en envases cerrados en todos los buenos establecimientos

RÁFAGAS

Antes y después

—Mañana voy a comulgar.

—Ah, muy bien.

—A las seis y media, ¿sabes?

—Mucho madrugar me parece; pero en fin, estas mañanas caniculares, convidan a dejar el lecho.

—¿Eso es todo lo que se te ocurre? Yo creía que habías adivinado mis deseos.

—No. Ya sabes que como adivino soy una verdadera calamidad.

—Porque no me quieres.

—¡Graciosísimo! ¿Qué tendrá que ver lo uno con lo otro?

—Si me quisieras, te habrías anticipado a decirme que me esperarías a las seis.

—¿A las seis de la mañana, yo? No me conoces, vida.

—Esa es tu obligación. Acompañarme a la iglesia; esperarme luego a la salida.

—Es un papel.

—Todos los novios que quieren de veras a sus novias lo hacen. Y encantados, además.

—Serán novios que tengan el feo vicio de madrugar. Yo, por mi suerte, no padezco tal flaqueza. A las seis, precisamente, estoy en el primer sueño.

—No me hacen gracias tus ironías. Por el contrario, las encuentro de un gusto detestable. Son un burdo pretexto para negarme la única cosa que te he pedido desde que tenemos relaciones. Y eso no. Mañana, a las seis, me esperas en la esquina.

—¡Y un jamón!

—Tú verás lo que haces.

—Ya lo tengo visto desde ahora. ¡Valiente capricho! Levantarme a las seis, teniendo que acostarme tarde y trabajar luego todo el día.

—No admito excusas. Si a las seis no estás esperándome, haz cuenta que no nos conocemos. ¡Pues vaya!

—Está bien. Hasta las seis.

El se alejó refunfuñando. Ella sonreía gozosa. Su orgullo de tiranuela quedaba halagado y satisfecho. No era la primera vez, ni la centésima, que se permitía el absurdo deleite de tiranizar al amado. Por el contrario, desde que se hicieron novios, sentía una extraña complacencia en imponer sus caprichos despóticos y arbitrarios.

El había comenzado cediendo, por cariño y porque se le antojaba absurdo provocar la ruptura por nimiedades.

Pero cada día le mortificaban más aquellas imposiciones caprichosas de la muñeca. En su fuero interno se decía:

—Bueno; tiranízame ahora; después me las pagarás todas juntas.

En el pensamiento de la muñeca operábase un proceso distinto. Ella les había oído decir a deplorables consejeras, que a los hombres «hay que atarlos cortos» porque son propensos a desmandarse. Y que esta faena hay que iniciarla desde novios, para que lleguen a maridos con buenas costumbres. Y tiraba de la cuerda, porfiada y deliberadamente, por cálculo, por sistema, haciéndose esta equivocada reflexión:

—Si ahora que es novio nada más, me obedece ciegamente, cuando sea mi marido haré de él lo que se me antoje.

Fueron por fin al altar. Y desde el primer día, la muñeca, mal acostumbrada, trató de imponer su voluntad en todo y por todo.

Pero el marido, tan dócil de novio, le salió pronto al encuentro con toda su autoridad de fuerte y de amo.

—Mira, rica: aquí el que manda soy yo. Compréndelo de buen grado y no me hagas recordártelo con frecuencia, porque es enojoso.

Como no podía menos de suceder, sobrevinieron grescas, disgustos, llantinas, crisis nerviosas. Corrió peligro muy serio la paz doméstica. Peligro también el cariño que les había llevado a juntar para siempre sus vidas.

Felizmente, se impuso a tiempo el buen sentido de entrambos. Ella lo reconoció un día entre sollozos:

—Me acostumbraste mal. Cedías a todos mis caprichos, y me hice a la idea de que siempre iba a ser lo mismo.

Tenía razón. La excesiva complacencia de los novios, suele ser funesta para sus novias. Y para ellos mismos también. Empiezan siendo esclavos, y luego pasan, de un brinco, a tiranos.

Lo mejor es no esclavizarse antes ni tiranizar después.

Juan José LORENTE

La comisión de festejos del barrio del Azoque (Foto A. de la Barrera).

¿A QUIEN LE VENDO UN LIO?

Unas estafas y unas detenciones

(De nuestro corresponsal en Belchite)

LAS ANDANZAS DE PASCUALICO

El 28 del pasado abril presentóse en el cercano pueblo de Codo un individuo con el objeto de comprar varias reses lanares, a cuyo efecto púsose al habla con algunos ganaderos de allí a los que decía llamarse Antonio García Gómez.

El primer incauto fué el vecino Tiburcio Ferrer Val, al que le «adquirió» cuarenta corderos, fijando entre ambos el precio de 34 pesetas, mas una cabra y un choto por el de ochenta. Luego púsose al habla con los también vecinos Epifanio Artigas y Gregorio Burillo, reuniendo del trato de estos dos y del de Tiburcio cincuenta y tres reses.

Efectuada la compra, el tal García díjole al Ferrer que en Zaragoza, en una carnecería que poseía en Casa Blanca, le entregaría el importe total, pues conocía a un hermano del Tiburcio, llamado Alberto, que poseía una churrería en las proximidades del cuartel de Castillejos.

El Tiburcio se conformó, ordenando a su hijo Santos acompañase al comprador a Zaragoza y recogiese los cuartos él, y comprador e hijo se encaminaron con las reses hacia Zaragoza, pero al llegar a Fuentes de Ebro el desconocido comprador vendió treinta y tres cabezas a un carnicero y a dos vecinos, y como no pudieran vender el resto, el García ordenó al Santos que continuase hacia El Burgo, a donde él se adelantaba para llegar antes y buscar comprador.

Santos llegó a El Burgo y tras mucho esperar dióse cuenta de que había sido objeto de un engaño, y se volvió a Codo a comunicárselo a su padre Tiburcio, el que presentó la oportuna denuncia por estafa en compañía de sus convecinos.

Pasado algún tiempo la Guardia civil ingresó en la prisión de Fraga un individuo cuyas señas coincidían con las del estafador, el Juzgado reclamó su fotografía y hoja digital, pero al verlo los estafados no lo reconocieron como tal autor, aunque el tal individuo, llamado Bautista Llanes Vinaja, había estado en Codo en busca de ganado, cosa que no consiguió.

Después se recibieron informes en este Juzgado de haber sido detenido en Villafeliche otro individuo de iguales señas que el que se reclamaba y cuando este Juzgado efectuaba diligencias se reciben noticias de que la Guardia civil de la Comandancia de Zaragoza había ingresado en aquella prisión provincial otro individuo llamado Antonio Val Escosa, presunto autor de la estafa de reses lanares a varios vecinos de Codo.

Ordenado el traslado de éste último individuo a la cárcel de este partido, efectuóse el reconocimiento en rueda de presos, no reconociendo ninguno de los estafados en dicha rueda al autor de la estafa.

Puesto en libertad inmediatamente el Antonio salieron para Zaragoza el Santos y otro vecino, para ver si reconocían a otro individuo que había detenido la policía, y que se encontraba en aquella cárcel; también resultó no ser el que se buscaba.

Entonces este Juzgado ordenó a los tales vecinos fuesen a Daroca, en cuya prisión y también en rueda de presos les presentaron a algunos individuos, entre los que el Santos reconoció al comprador, que no se llamaba García ni quien tal vió, sino Pascual Mingote Cebollada, de 53 años, el cual hace cerca de doce años se fugó de la cárcel de este partido, siendo detenido algún tiempo más tarde, y después de estar cumpliendo condena once años y terminada ésta, fué licenciado, y él seguramente quiso ver si podía reunir las necesarias condiciones para que también le diesen el título de licenciado en el arte de estafar reses de ganado, pues el Pascualico, apodado Churriana, es además autor de otras muchas estafas por el estilo.

Ahora que nuevamente está recluído, ya se encargará la justicia de él y de desear es que cuando cumpla otra condena no se dedique a la misma carrera en la que tanto se le conoce, y en la duda de si será o no será ha puesto a algunos infelices en duros apuros.—J. VEGA.

Gran Café Royalty

El más céntrico
El más concurrido
Esmerado servicio
Grandes conciertos tarde y noche

VAYA TODOS LOS DIAS AL CAFE ROYALTY

INFORMES COMERCIALES

sobre cualquier Plaza de España y Extranjero a precios reducidos. (Los suministramos SUELTOS sin aumento de precio). Cobro de créditos. regiistro de patentes y marcas. Recaudaciones municipales. Documentos para oposiciones. Administración de fincas.

CENTRO ADMINISTRATIVO ARAGONÉS

San Miguel, 19 Teléf. 21-72 Apartado de Correos, 142

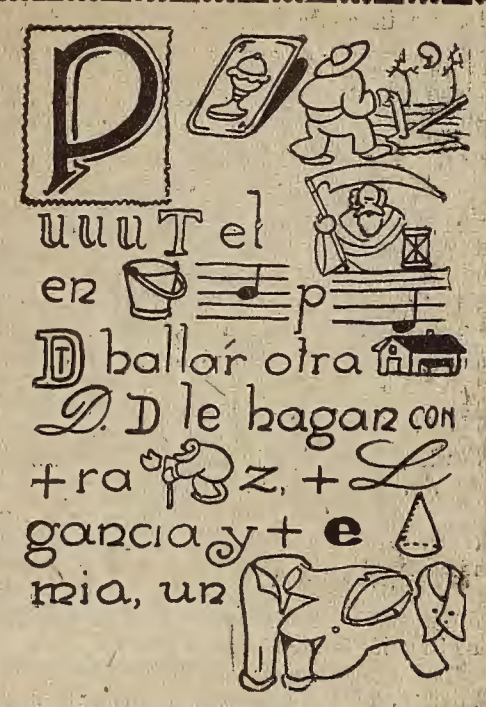

FABRIL MANUFACTURA DEL VESTIDO

Es la única casa que puede mantener en todo momento las ventajas expresadas.

Plaza de San Braulio, 9

(junto a la calle de Alfonso)

Apartado 102 Teléf. 12-07

DR. E. OLIVAN YEBRA

GARGANTA - NARIZ - OIDO

Exayudante del Dr. Hinojar de los Hospitales del Niño Jesús y General de Madrid

Consulta de 11 a 1 y de 4 a 6

COSO, 131, 1.º IZQUIERDA

¿CALLOS? Juanetes, durezas. Use sin demora UNGUENTO MAGICO, tres días. Es radical. Farmacias, droguerías, 0'15

ECOS REGIONALES

El día en Huesca

(De nuestro redactor corresponsal Sr. Añoto)

La gran carrera Barcelona-San Sebastian

DETALLES DE LA LLEGADA A HUESCA

Esta mañana fueron cumplidas estrictamente las órdenes oportunas que dió ayer el alcalde señor Angel Ferrer para que mientras durara el paso de los automovilistas se les diera toda clase de facilidades y evitar en todo lo posible el tránsito por el Coso.

Las medidas adoptadas por todas las autoridades han dado el mejor de los resultados, pues no se ha registrado ni el más ligero accidente.

En la plaza de Santo Domingo han tomado nota de la hora del paso de los coches don Elías Bescós, representante del Real Moto Club de Cataluña y los señores don Jorge Cajal y don Feliciano Llanas, designados por el Turismo del Alto Aragón, a petición del Real Moto Club.

La llegada de los carreristas ha sido en en la siguiente forma:

El 1.º, número 9, a las 9,44; 2.º, número 6, a las 9,45; 3.º, núm. 2, a las 9,50; 4.º, núm. 12, a las 9,52; 5.º, número 7, a las 9,54; 6.º, núm. 11, a las 9,55; 7.º, núm. 15, a las 9,57; 8.º, número 18, a las 9,59; 9.º, núm. 22, a las 10,2; 10, núm. 16, a las 10,05; 11, número 30, a las 10,09; 12, núm. 10, a las 10,10; 13, núm. 23, a las 10,12; 14, núm. 1, a las 10,13; 15, núm. 28, a las 10,15; 16, núm. 14, a las 10,16; 17, núm. 19, a las 10,22; 18, núm. 23, a las 10,39; 19, núm. 32, a las 10,41; 20, núm. 27, a las 10,45; 21, núm. 24, a las 10,47; 22, núm. 31, a las 11,10; 23, núm. 25, a las 11,15; 24, núm. 20, a las 12,20.

Llega el auto escoba y dan por terminado el paso de los coches de la carrera, quedando tres rezagados y uno abandonado por averías. En este accidente, afortunadamente no hubo desgracias personales.

La Junta del Real Moto Club de Cataluña da las gracias por las facilidades encontradas en Huesca y ruega a los señores Bescós, Cajal y Llanas que por medio de la Prensa expresen a todos el más profundo agradecimiento de la Sociedad Moto Club.

Los automóviles que desde ayer han pasad opor Huesca con dirección a San Sebastián se calculan en unos 350.

DE SOCIEDAD

Ayer, festividad de Nuestra Señora del Carmen, además de las ya reseñadas, celebraron sus días la señora doña Carmen Monrás de Añón; doña Carmen Martínez, viuda de Martínez; doña Carmen Manzano, viuda de Almudévar; doña Carmen Zalama de Baratech, doña Carmen Aineto de Bambó, doña Carmen Campuzano de Paúl y doña Carmen Foradada de Bolea y las señoritas Carmen Cullelle, Moré, Huerta, Larrosa, Sender, Lecumberri, Campo, Catalina, Alamañac, Buisac y Sancerni.

—Han salido para Sallent doña Miguela Gabarre de Palá, su sobrina Pilar Pueyo y nietos.

—Salió para Madrid la señora e hijos del ingeniero de Riegos del Alto Aragón y distinguido amigo nuestro señor Pinto.

—Llegaron a Huesca doña Delfina Samitier, viuda de Claver, y sus hijas.

—Regresó de Irún don Jorge Abadías de Casamayor.

EL TERCETO DEL «AMERICAN BAR» DE BARCELONA

Anoche se inauguró en el «Bar Oscense», de Leandro Lorenz, la temporada de conciertos.

El terceto procedente del «American Bar», de Barcelona, y en el que figura el notabilísimo violinista oscense nuestro querido amigo Joaquinito Roig, obtuvo un grandioso éxito.

El público numeroso que asistió a la primera velada, premió con entusiastas ovaciones la labor artística del terceto del «American Bar». Ejecutó maravillosamente preciosas obras de concierto.

Hotel-Café Restaurant "Gran Vía,,

Exquisitos Helados
Horchata GRAN VIA (especialidad de la casa)
Rico chocolate con Saboyas de Polo Norte

Plaza Constitución, 4

La vida en Teruel

(De nuestro redactor-corresponsal Sr. Cano Jarque)

DEBUT Y EXITO

En el Regio ha debutado el terceto «Flowiers», con éxito lisonjero.

El público que diariamente asiste al café de los Porches, no regatea sus aplausos a los notables artistas.

LA VERBENA DEL CARMEN

Anoche, con gran animación, se celebró la tradicional verbena del Carmen.

En la calle de los Aliados, en la parte baja, la gente joven bailó alegremente hasta las primeras horas de la madrugada a los de la banda municipal.

La ermita de la venerada virgen vióse visitadísima, estando el interior de la elegante capilla, artísticamente arreglado y profusamente iluminado.

ESTADO LAMENTABLE

A pesar de los ruegos reiterados de la prensa local, la carretera de Cuenca está imposible de que por ella puedan transitar los autos, y no en algún trozo, sino en los 148 kilómetros que separa a la ciudad castellana de Teruel.

En el término de Castieljavit, hace años una tormenta llevóse un puente y sigue sin repararse teniendo necesidad, cuantos transitan, de pasar por el río.

El abandono es grande.

LAS OFICINAS DEL CATASTRO

Previas las obras necesarias, las oficinas del Catastro se trasaldarán al piso alto del edificio que hoy ocupan Gobierno civil y Delegación de Hacienda.

Haciendo una detallada distribución y gastando el Estado unas pesetas, encontraría más tarde una enorme economía en el pago de alquileres, por cuanto en el exconvento hay capacidad para montar decorosamente todas las oficinas públicas.

CON LICENCIA

El Ayuntamiento ha concedido dos meses de licencia al segundo teniente de alcalde don José María Frontera.

Hay quien supone que la tal licencia la ha pedido el señor Frontera para no volver a la casa.

DE VERANEO

Para sus posesiones de Torres de Albarracín, ha marchado con su familia, con el fin de pasar el verano, don José M.ª Valdemoro, presidente de la Diputación provincial.

—De Madrid llegó con su señora, el joven abogado de auqel Colegio, paisano nuestro, don Antonio Gómez Izquierdo, que pasará el verano en compañía de sus padres.

—Huyendo de estos fuertes calores, marcha con los suyos a Bronchales, el tesorero de Hacienda, don Luis Gasca Miguel.

LA CORRIDA DE LA PRENSA

Para tratar de organizar la corrida a beneficio de la Asociación de la prensa, se reunirá la junta en su domicilio social.

El presidente señor Rivera ha acogido la idea con gran entusiasmo, y seguramente se celebrará con todo rumbo el domingo 5 de septiembre.

Veremos lo que se acuerda el lunes.

De Tarazona

VERBENA BENEFICA

Resultó un éxito grandioso la gran verbena organizada con el fin de allegar fondos para celebrar el próximo mes la simpática fiesta del «Homenaje a la Vejez», que ha de figurar en el programa de fiestas.

Se celebró la fiesta en la plaza de toros, en esta plaza en la que el día 28 del mes próximo lucirán sus habilidades taurinas los diestros Nicanor Villalta y Marcial Lalanda, con los que hará terno Algabeño.

La plaza se hallaba engalanada como en los días de las más grandes solemnidades, destacándose una iluminación de las de a sol p.o.o, gracias a la esplendidez de la «Eléctra Turiaso» y al trabajo de su técnico señor Quintanilla.

La banda municipal de música, alternando con los típicos organillos, hicieron el gasto para que la gente joven se dedicara a un «agarrao» continuo capaz de derretir a la pareja más fría, si es que alguna existe cuando el amor inquieta los corazones.

—Ya salé la cuadrilla
de los toreros...

—¡Calle usted, hombre! ¿No ve usted que no son toreros? Agárrese para que no desmaye y vea qué perchas ha puesto Dios en el mundo para que cuelguen los mantones de manila.

En efecto, unas señoritas que no son otra cosa que verdaderos figurines celestiales, hacen el paseo con más gracia que la antigua cuadrilla del Guerra; son nada menos que Merceditas Lamana, María Teresa Dessy, María Josefa Díaz, María Teresa Bonel, Carmina Muñoz, Aurelia Cisneros, María Teresa y Carmen Bonel, Consuelo y Anita Matud, María Jesús Rodríguez, Marina Bonel, Gloria Calavia, Emilia Cuevas, Matilde Miguel, Amparo Laborda, Carmen Moreno Carmen Rada, María Josefa Aísa, Trinidad Gómez, María Luisa Muñoz, Josefina Ugalde, Cecilia y Presen Barseló, María Moreno, Josefina y Pilar Hernández y Carmen Serrano.

Este ramo de flores naturales fueron las que dieron la animación, dando calor y vida a una fiesta benéfica que obtuvo importantes ingresos, ingresos alcanzados desde por la mañana, en que salieron por las calles pidiendo con un organillo los jóvenes Luis Muñoz, Juan de la Cruz Martínez, Luis Alonso, Ernesto Cisneros, Rafael Molina, Carmelo Cerella, Ramón Abad, José María Remacha y hermanos Riera.

COMUNION, BANQUETE Y JUERGA

Una parejita monísima, los preciosos niños, Marta Moya y Jesús Gil, tomaron por ver primera el pan de los ángeles el día de la Virgen del Carmen.

Con este motivo, y para celebrar tan fausto acontecimiento, hubo un gran banquete en el domicilio de don José Moya, concejal de este Ayuntamiento y acreditado comerciante.

A este banquete acudieron muchas de las personas íntimas con que cuenta el señor Moya, entre las que vimos al teniente alcalde don Saturnino Alonso, el concejal don Roman Martínez, los virtuosos sacerdotes don Juan Beamonte y don José Andreu, don Vicente y don Manuel Cabello, así como los simpáticos jóvenes don Luis Alonso, don Antonio Moya y don Juan Cruz Martínez Moya.

De las señoras vimos a doña Cecilia Zueco, doña María Pardo, señora de Ugalde, doña Justa Moya, doña Trinidad Oria y la señora de Julián.

Hicieron los honores de la casa, en la forma que siempre saben hacerlo, las distinguidas y simpáticas señoras doña Mercedes y doña Felisa Moliner y fué servido en el banquete el siguiente menú:

Pisto escocés
Pastelillos de carne
Merluza salsa mayonesa
Pollos al natural
Capones trufados

Helados, postres, café, licores y habanos.

Prestó servicio especial en la mesa la joven Aurelia Delgado.

En la mesa de la juventud femenina presidieron las señoritas Josefina Ugalde, María Moya, Basilia Marqueta, Presen Sevillano, Araceli Marín y Conchita Jaray.

«EL PATRIA» Y «EL TURIASO»

Celebraron un interesante partido, en el que se disputó una copa donada por el Ayuntamiento.

Como es un partido que merece nos ocupemos con extensión, mañana informaremos a nuestros lectores con todo detalle.—J. ATILANO URQUIZ.

De Calatayud

DE MUSICA

El concierto que se celebrará hoy en el paseo del Marqués de Linares, a las diez de la noche, se ajustará al siguiente programa:

1.º Marcha militar, F. Schubert.
2.º El baile en San Antonio de la Florida, scherzo, Moreno Torroba.
3.º Molinos de viento, gran fantasía, Luna.
4.º Dragones y coraceros, capricho alemán, F. Hitz.
5.º ¿Entre puente y puente? vals-jota, P. Marquina.

DE SOCIEDAD

Llegó de Valencia el joven don Félix Farnés.

—Ha marchado a Zaragoza acompañado de sus hermanas Victoria y Pepita, don Julio Pinós.

—Después de breve estancia en esta población regresó a Sigüenza don Antonio Ríos.

—Ha salido para Soria doña Petra Gómez de Rivas.

—Regresó de Nuévalos doña Adoración Fandos.

—Ha llegado de Burgos don Félix Alonso.—RUIZ CASTILLO.

De Herrera de los Navarros

ROBO DESCUBIERTO

Hace próximamente dos años le fueron sustraídas al vecino de esta localidad Vicente Pérez García catorce reses lanares, por lo cual se instruyeron las oportunas diligencias sin que dieran resultado. Pero en virtud de los incesantes trabajos y pesquisas realizadas por el cabo comandante del puesto de la guardia civil de esta villa don Pedro Collados Palomar, ha sido detenido y puesto a disposición del juzgado, el sillero vecino de Codo Casimiro Millán Andrés, el cual, convicto y confeso, ha sido conducido al juzgado de instrucción, y según nuestras noticias ha declarado dos copartícipes más en el hecho.

Por lo cual las autoridades e interesados han felicitado al señor Collados, a cuya felicitación unimos la nuestra muy sincera por el servicio tan meritorio acabado de realizar.

LAS COSECHAS

Ha terminado la recolección o siega de cereales, habiendo dado gran rendimiento la cebada, bueno los trigos y mediana o mala los demás granos menudos.—MARCOS RUBIO.

De Malón

EXPOSICIONES ESCOLARES

Ha tenido lugar en esta villa la exposición de las labores escolares con una previa visita de la Junta local, ante la cual fueron preguntados los niños y niñas por sus respectivos maestros sobre todas las asignaturas que comprende la enseñanza primaria, habiéndose demostrado la excelencia de métodos que se siguen en ambas escuelas.

En la de niños, que tan acertadamente dirige don Julio Beamonte, satisfizo mucho a la Junta la seguridad con que los educandos desarrollaban y explicaban los problemas del sistema métrico con cuadrados y cubos, regla de tres, interés, compañía, aligación, percentaje, etc.; escritura con toda limpieza, corrección y velocidad; lectura con gran sentido y perfección; descripción de la Geografía en sus tres partes; Historias de España y Natural; varias prácticas de gran aplicación en esta localidad, como elaboración de vinos y otros; en fin, que queda bien probado lo consignado por el inspector en el acta de visita ordinaria que giró en marzo último, es decir: «El profesor don Julio Beamonte tiene su escuela organizada con arreglo a los buenos principios pedagógicos».

En la exposición pudimos admirar numerosos trabajos de dibujo: mapas de España, Aragón, Zaragoza y partido judicial de Tarazona; infinidad de cuerpos geométricos en arcilla; y hechos con toda perfección, de la misma materia, frutos y frutas que se cultivan en esta huerta; planas de letra cursiva, redondilla y gótica; cuadernos de problemas, cartas, instancias, oficios, recibos y demás trabajos de uso común, ejecutados durante el curso. Por todo ello el profesor fué muy felicitado.

También en la escuela de niñas, que tan hábilmente dirige doña Elena Pablo, vimos muy notables trabajos caligráficos, dibujos variados, problemas de muy útil aplicación para el gobierno de una casa, redacción de documentos de todas clases y una infinidad de labores, desde las de uso más modesto y necesario hasta las de más refinada elegancia, demostrando una vez más dicha profesora la excelencia de su método y asiduo trabajo, siendo muy felicitada por todos.

Es muy digna de mención y elogio también la clase de párvulos que está a cargo de la joven Aurora Martínez, pues ante un público numeroso demostraron los pequeñuelos extensos conocimientos (con relación a su corta edad) de Doctrina, Historia, Geografía y otros varios de útil aplicación, habiendo más de treinta que leen con gran sentido y muchos con pasmosa velocidad. Pronunciaron infinidad de discursos y diálogos, causando la admiración y el regocijo del público, por lo cual fué muy felicitada la directora.—C.

DIARIO DE NAVARRA
PERIODICO INDEPENDIENTE

Se vende en Zaragoza en el Kiosco de Toni.

Plaza de la Constitución

LA VIDA EN MADRID

(De nuestro redactor corresponsal señor Palacio Valdés)

Un maestro joven tardará treinta años a tener 500 pesetas de aumento en el sueldo.- En Guatemala no admiten órdenes religiosas y restringen la admisión de sacerdotes

En el ministerio de Marina

MISA DE REQUIEM

En el patio del ministerio de Marina se ha celebrado ésta mañana una misa de requiem, por el alma de los marinos fallecidos durante el año.

Fué oída por los jefes del ministerio, el general encargado del despacho y por la marinería.

Las órdenes religiosas y el clero en Guatemala

NOTA OFICIOSA

En el ministerio de Estado se ha facilitado una nota oficiosa diciendo que por ahora está terminantemente prohibida la entrada en Guatemala de las órdenes religiosas, y que con respecto al clero secular no es de desear vaya a aquella República, pues el Gobierno de la misma ha anunciado que será muy parco en la concesión de permisos para ejercer el culto católico».

En los ministerios

VISITAS, DESPACHO. — OTRAS NOTICIAS. — CONSEJO DE MINISTROS PRESIDIDO POR EL REY

El ministro del Trabajo ha recibido esta mañana numerosas visitas.

Figuraron entre ellas la de una comisión de dependientes de vaquerías que le habló de la jornada de trabajo y de las condiciones en que éste se desenvuelve; otra comisión de la junta de Gobierno de la Asociación nacional de ferroviarios, que habló al ministro de diferentes asuntos de carácter social, y el exdiputado a Cortes señor Fournier, que le hizo algunas peticiones.

—En el ministerio de la Gobernación hubo abundante firma.

Los cuatro diectores generales del departamento despacharon con el general Martínez Anido.

Después recibió éste varias visitas y últimamente conferenció durante largo rato con el director interino de Colonias y Marruecos señor Aguirre de Cárcer.

Este, a la salida, confirmó a los periodistas, que esta noche llegarán a Madrid, procedentes de París, el general Gómez Jordana y el coronel Orgaz.

En la estación serán recibidos por el vicepresidente del Consejo señor Martínez Anido y el alto personal de la dirección de Colonias y Marruecos.

—El lunes se celebrará Consejo de ministros presidido por el rey, que llegará a Madrid con ese exclusivo objeto.

Por la noche regresará el monarca a San Sebastián.

—El señor Yanguas, conversando esta mañana con los periodistas, díjole que la sociedad científica «Francisco Vitoria», constituída recientemente tiene en sus estatutos impuestas la obligaciones siguientes:

Publicación de obras de Vitoria; erección de un monumento a éste; reunir en un tomo todos sus trabajos jurídicos, españoles, americanos y portugueses, condensados, y hacer una tirada especial de ellos; crear una cátedra de jurisprudencia en la Universidad de Salamanca, con el nombre de Vitoria; crear becas; publicar un anuario con los trabajos de Vitoria, y contribuir a la obra de paz y armonía de todos los pueblos.

La sociedad está integrada por cincuenta miembros españoles, americanos y portugueses.

La "Gaceta,,

VARIAS DISPOSICIONES INTERESANTES

El periódico oficial publica hoy, entre otras, las siguientes:

Real orden adjudicando las obras para la construcción de escuelas graduadas en el pueblo de ZUERA (ZARAGOZA), a don José Calvo Sasot, por el importe de 221.025,06 pesetas.

—Real orden de Gobernación disponiendo que la prohibición que determina el párrafo primero del artículo primero del Real decreto de 22 de diciembre de 1908 referente al empleo de papeles y envases usados, se haga extensiva a los envoltorios de las sustancias alimenticias.

Real orden de Fomento disponiendo que cuando en las Diputaciones provinciales queden desiertos los concursos de ayudantes de obras, se convoque nuevo concurso para ingenieros de caminos, canales y puertos, y sean nombrados éstos para dichas plazas.

Los reyes y Primo de Rivera en San Sebastián

En la oficina de censura se ha dicho esta tarde a la Prensa, que esta mañana, a las ocho y veinte llegaron sin novedad a San Sebastián los reyes, el general Primo de Rivera, el conde de Gómez Jordana y el general francés George.

Consejo de ministros

A LA ENTRADA. — LA NOTA OFICIOSA

A las siete y media de la tarde quedaron reunidos los ministros en Consejo.

Minutos antes de esa hora llegó a la Presidencia el general Martínez Anido acompañado del ministro de Instrucción pública.

El ministro de la Gobernación dijo a los periodistas que el Consejo sería breve porque tenían que ir a la estación a recibir al general Gómez Jordana y al coronel señor Orgaz, que regresaban de París.

Durante la reunión, permaneció en el antedespacho de Consejos el director general del Tesoro, actualmente encargado del despacho del ministerio de Hacienda.

A las nueve menos cuarto terminó el Consejo.

A la salida el general Martínez Anido, que presidió la reunión, manifestó que marchaban los ministros a la estación y que el del Trabajo, como de ordinario, facilitaría a la Prensa una nota resumen de los asuntos tratados.

La nota dice así:

Gobernación. — Se estudiaron las instrucciones que han de darse a los delegados españoles que asistan al Congreso postal Panamericano.

Hacienda. — Fué aprobada la distribución de fondos del mes, y quedó sancionado el expediente de adquisición de un terreno para construir el instituto de la fundación Rockefeller.

Gracia y Justicia. — Fueron aprobados varios expedientes de indulto.

Trabajo. — Fué aprobado un decreto regulando el uso del escudo de España en las muestras de fábrica, y otro aprobando el expediente de construcción de una Escuela Industrial en Alcoy.

Al embajador de Cuba en España

REGALO DE LA REINA

La reina Victoria ha condecorado al embajador de Cuba en España señor Kohly con la placa de honor de la Cruz Roja, regalándole las insignias con brillantes, en un magnífico estuche.

El señor García Kohly ha realizado gran labor en favor de la Cruz Roja española, y a ello se debe el obsequio de la soberana.

Regreso de París

EL GENERAL GOMEZ JORDANA Y EL CORONEL ORGAZ EN MADRID

Esta noche, a las nueve, en el rápido de París, han regresado a Madrid el general Gómez Jordana y el coronel Orgaz.

Les esperaban en la estación el Gobierno, los funcionarios de la dirección de Colonias y Marruecos con el señor Aguirre de Cárcer a la cabeza, las autoridades y numerosos amigos particulares.

Al descender del coche el conde de Casa Jordana, el ministro de la Gobernación le felicitó por el acierto con que ha llevado las negociaciones en el problema marroquí, interpretando con todo detalle el criterio del Gobierno.

Asamblea municipal

UNA REUNION

Hoy se ha reunido el comité ejecutivo de la unión de municipios españoles para tratar de la organización de la asamblea de municipios que ha de celebrarse en Madrid el día 26 de este mes.

Se acordó publicar un anuncio en los periódicos rogando a los municipios que no hayan recibido invitación que la den por recibida y asistan a la asamblea, y muy especialmente aquellos a los que más afecte la nueva ley de desgravación del impuesto sobre los vinos.

La prórroga de los presupuestos perjudicó a los maestros nacionales

UNA NOTA DE LA CONFEDERACION NACIONAL

Los periódicos madrileños publican hoy una nota oficiosa de la Confederación Nacional de Maestros lamentándose de que la prórroga de los Presupuestos del Estado haya dejado sin resolver importantes aspectos de la vida del maestro nacional.

Pues resulta que el maestro más joven para obtener un ascenso de quinientas pesetas sobre el sueldo de entrada, necesita llevar unos treinta años de vida profesional, viviendo con un sueldo insignificante para atender a las necesidades de la vida.

La Confederación Nacional de Maestros solicita del Gobierno le preste atención en este trascendental asunto.

La entrega del templo de San Francisco el Grande a los franciscanos

LOS ACTUALES CAPELLANES QUEDARAN EXCEDENTES, PERO CON EL SUELDO INTEGRO

Han quedado ultimados los trámites preliminares para la cesión del templo de San Francisco el Grande a los padres franciscanos.

Con estas gestiones ha quedado convenido que los actuales capellanes de San Francisco el Grande queden en situación de excedentes, perciban sus sueldos íntegramente, continuando disfrutando de los beneficios de vivienda en e lmismo templo, en el que se construirán otras para los padres franciscanos.

La vizcondesa de Llanteno teniente de alcalde

OSTENTARA UNA VARA INTERINAMENTE

La concejala del Ayuntamiento de Madrid, vizcondesa de Llantero ha sido encargada interinamente de una de las tenencias de alcalde vacantes en la actualidad.

Vuelca una camioneta y resultan heridos quince obreros

DOS DE ELLOS GRAVISIMOS

En la carretera de Extremadura una camioneta que llevaba a quince obre-

GRAN CINE ENA VICTORIA

Mañana lunes, continuación de la superserie de grandes aventuras

LOS LOBOS DEL NORTE

Estreno de los episodios séptimo y otavo

Gran éxito de **Willian Duncan**

La voz del profesor

Los niños enfermizos no pueden resistir un estudio prolongado; reconstituidle primero con un regenerador tan eficaz como lo es el Jarabe de

HIPOFOSFITOS SALUD

y al desaparecer la debilidad, desarrollará su inteligencia a la par que su cuerpo. Entonces podrá estudiar sin peligro y con provecho.

Más de 35 años de éxito creciente.

Aprobado por la Real Academia de Medicina.

AVISO: Rechace todo frasco que no lleve en la etiqueta exterior HIPOFOSFITOS SALUD impreso con tinta roja

La Pecuaria, S. A.

Compañía Española de Seguros

Contra la mortalidad del ganado caballar, mular, asnal y bovino.

Funciona bajo la inspección del Estado

Se solicitan agentes y representantes en donde no haya nombrados

DELEGACION REGIONAL

Paseo Sagasta, 41-Zaragoza

ros que trabajan en unas obras, debido a un falso viraje, por no estrellarse contra un carro, volcó aparatosamente.

Algunos de los obreros salieron despedidos de la camioneta y otros quedaron aprisionados debajo del vehículo

Resultaron los quince con heridas, siendo los que las sufrieron más graves Baldomero Agraz y otro que sólo se sabe se llama Natalio.

Un guardia de seguridad apuñalado

POR COSAS DE CHICOS

En la barriada de Pueblo Nuevo, por cosas de sus hijo, riñeros acaloradamente Teófilo Pérez y el guardia de Seguridad Tomás Mayordomo.

Teófilo, con un cuchillo de grandes dimensiones, dió al guardia de Seguridad dos cuchilladas en la espalda.

DE MARRUECOS

SIGUEN LAS PRESENTACIONES Y EL DESARME

Larache. — Marcha por muy buen camino la labor política que se está realizando cerca de las cábilas de Beni Aros, Beni Isef y Beni Sicar, esperándose para muy pronto muchas e importantes sumisiones.

Varios principales jefes de la cábila de Beni Aros, han conferenciado con el capitán interventor, aceptando las condiciones impuestas por éste para la sumisión de la cábila.

El desarme continúa en aumento y a diez kilómetros de Beni Sicar está nuestra línea de vanguardia, realizando importante labor política.

TURISTAS ITALIANOS. — AMETRALLADORAS PARA LOS INGENIEROS

Ceuta. — En el paquebot «Tomaso di Saboya», han llegado 300 turistas italianos, que piensan visitar algunas de nuestras plazas.

—Para Uad Lau han marchado en el «Alhambra» una compañía del regimiento de Borbón y otra del segundo de Ceuta, llevando ametralladoras para la sección de ingenieros.

LA OFENSIVA FRANCESA CONTRA LA «MANCHA» DE TAZZA

Fez. — Continúa la ofensiva francesa contra la «Mancha» de Tazza.

Los disidentes oponen desesperada resistencia al avance de las fuerzas, que van logrando los objetivos señalados por el alto mando.

LOS AVANCES DE LAS COLUMNAS FREINDENBERG Y DOCE

Rabat. — Las columnas que mandan los generales Freindenberg y Doce continúan su avance, limpiando de enemigo el territorio de Tefer.

Han ocupado las tropas francesas las vertientes Este y Norte del monte de Tefer, sometiéndose en este territorio muchos indígenas.

Las provincias españolas

El mecánico Pablo Rada visita el circuito de Lasarte, piensa en dar la vuelta al mundo con Franco, no sabe si pondrá taller de mecánica y hace con su automóvil velocidades temerarias.—Llegan a San Sebastián los reyes y el presidente.—Primo de Rivera quita a los donostiarras toda esperanza de que se autorice el juego

BARCELONA

(De nuestro corresponsal señor Bono)

CARRERA DE REGULARIDAD. — A SAN SEBASTIAN

A las tres de la madrugada última salieron de la plaza de Tetuán frente al Club deportivo, los corredores de la carrera de regularidad entre Barcelona y San Sebastián, y que van a presenciar el circuito automovilista de la capital de Guipúzcoa.

Salieron treinta y nueve coches, de los cincuenta que se habían inscripto.

EL COLMO DE LA AUDACIA Y DE LA HABILIDAD

Al pasar por la calle de Aviñó, un individuo llamado José Lladó, notó que le habían abierto un maletín que llevaba en la mano y que le habían sustraído de él, títulos de la Deuda del Estado, por valor de cuatro mil pesetas.

Del hecho dió cuenta a la policía.

PROCESAMIENTO Y PRISION

Se ha dictado hoy auto de procesamiento y prisión sin fianza contra Francisco Echaure, por robo de valores al Banco de Roma en la sucursal que tiene en Igualada.

La policía dice que el individuo en cuestión es el jefe de una importante banda de timadores.

VISTA POR HOMICIDIO

El lunes se celebrará en la Audiencia la vista de la causa seguida contra Rafael Collados, por homicidio cometido el 24 de enero último en la persona de Filomeno Cobos, hecho ocurrido en Igualada.

El procesado encontró a la víctima en un patio y le dió una cuchillada que le atravesó el corazón.

El fiscal ha pedido para Collados la pena de 14 años, ocho meses y un día y 14.000 pesetas de indemnización para la familia de la víctima.

Rafael Collados es el padre del niño Pepito Collados, vilmente asesinado hace un par de meses y cuyo crimen continúa impune.

VUELCO DE UNA MOTOCICLETA. UN MUERTO

En la carretera de Madrid a Francia, kilómetro 611, término municipal de San Feliu de Llobregat, ha volcado una motocicleta con sidecar, Conducida por Miguel Mayor, que llevaba a Isidro Guimerá.

Como consecuencia del vuelco, Miguel Mayor resultó muerto, Guimerá quedó ileso.

UNA PROTESTA

Una comisión de obreros metalúrgicos ha visitado al gobernador para elevar la protesta de todos los compañeros de oficio contra el decreto recientemente publicado por el Gobierno, prohibiendo el establecimiento de nuevas fábricas de harinas.

Entienden los obreros metalúrgicos que esa medida perjudica a la industria metalúrgica, pues no tendrá trabajo de nuevas construcciones, y disminuirá grandemente el de los arreglos.

El gobernador contestó a los comisionados, que no tenían fundamento sus temores, pues el Gobierno había adoptado interesantes medidas para proteger a la industria metalúrgica.

UNA DENUNCIA CURIOSA

En el juzgado de guardia, se ha presentado Juan Sola Morera, natural de Manresa, haciendo la denuncia de que el día 11 del actual se presentó en el domicilio de Ramón Felices a cobrarle el alquiler del piso, cuya casa es de su propiedad, y el Ramón, en vez de pagarle le amenazó con matarlo si volvía con el recibo.

El denunciante, creyendo al Felices capaz de llevar a la práctica su amenaza, ha hecho testamento y se ha confesado y ha presentado la denuncia, puesto que mañana piensa volver a cobrar el mencionado recibo.

Ramón Felices está detenido hace dos días, por falsificador de documentos.

MUERTO POR UN TRANVIA

A las once y media de esta noche, en la plaza de la Universidad ha ocurrido un lamentable accidente.

Un individuo que viajaba en un tranvía, descendió en marcha, resbaló, y fué a quedar bajo las ruedas de otro coche que venía en dirección contraria, siendo arrollado y muerto.

Representa tener de 43 a 45 años, e iba bien vestido.

Hasta el momento en que les telefoneo, no ha podido ser identificado.

La jornada en San Sebastián

DESVANECIENDO UN RUMOR

San Sebastián.—Ayer circuló un rumor, que carece de veracidad, acerca de las gestiones que se realizan para completar el programa de la corrida a beneficio de la Asociación de la Prensa.

La Asociación de la Prensa tiene interés en hacer constar que es absolutamente inexacto que Martín Agüero haya pedido 15.000 pesetas por torear aquella corrida, pues al diestro bilbaíno no se le ha hecho proposición alguna, ni la Asociación tiene todavía conocimiento oficial de la cogida de «Valencia II», que es el espada contratado.

LLEGADA DE PABLO RADA

San Sebastián.—Ayer circuló el rumor de que había llegado el mecánico del «Plus Ultra» Pablo Rada.

La noticia no era cierta, pues Pablo Rada ha llegado hoy a las dos y media de la tarde en su automóvil procedente de Pamplona.

Le hemos visitado y se dió el caso de que nos recibiese amablemente después de haberse negado a recibir otras visitas.

Dijo Rada que el comandante Franco se propone emprender un viaje por el aire dando la vuelta al mundo, y él le acompañará en calidad de mecánico.

Manifestó que para volar hay que dejar el miedo en casa, y luego negó que la cantidad que le ha correspondido de las suscripciones y donativos particulares sea tan importante como aseguran las gentes.

La primera cantidad que recibió procedía de la suscripción abierta por «La Razón», de Buenos Aires, para que pudiera montar un taller de mecánico, y aún no sabe si montará este taller o no.

Cuando nos estaba haciendo estas manifestaciones llegó un enviado del gobernador civil de Guipúzcoa, quien le comunicó que esta autoridad tenía en su poder una cantidad que pasa de mil pesetas, recaudada en una suscripción abierta a su favor por los ecánicos de San Sebastián.

Al conocer esta noticia Rada dijo en tono humorístico:

—Vamos corriendo por esas mil pesetas.

Nos dijo Rada después que al año que viene piensa casarse con su novia Josefa Pérez, de Marcilla (Navarra).

Pablo Rada se propone volver a Buenos Aires para visitar la República Argentina detenidamente, pues en el escaso tiempo que allí estuvo no pudo ver nada.

De la marcha de los negocios a que actualmente se dedica se muestra muy satisfecho, pues lleva vendidos catorce coches.

Al dar por terminada la conversación nos llevó en su automóvil al circuito de Lasarte, y durante el corto paseo hizo tales velocidades que nos hizo pasar un rato bastante malo.

LLEGAN LOS REYES Y PRIMO DE RIVERA

San Sebastián.—Esta mañana, a las nueve, llegaron al palacio de Miramar los reyes don Alfonso y doña Victoria, acompañados por el general Primo de Rivera.

Desde la frontera hicieron el viaje en varios automóviles, acompañados de las autoridades guipuzcoanas, que salieron a recibirles.

En Irún cumplimentó a los reyes el Ayuntamiento de aquella ciudad.

Acompañando al jefe del Gobierno en su coche, hicieron el viaje desde la frontera el infante don Jaime, el duque de Hornachuelos, Quiñones de León, el marqués de Viana y el general George, jefe del Estado Mayor del mariscal Pétain.

Al descender de su automóvil Primo de Rivera conversó con el presidente de la Diputación, expresándole su agradecimiento por el telegrama que le había enviado sobre el fracasado complot en París.

El alcalde de San Sebastián entregó un ramo de flores a doña Victoria.

Desde el palacio de Miramar se dirigió el marqués de Estella al gobierno civil, donde recibió varias visitas, entre ellas la del alcalde.

Dijo al jefe del Gobierno el alcalde que no en nombre del Ayuntamiento, sino de algunos comerciantes, le reiteraba el ruego de que sea permitido el juego en San Sebastián, por ser uno de los principales medios de vida de la ciudad.

A este ruego contestó el general Primo de Rivera, diciendo que tan sólo tiene una palabra, que es la de que no se jugará.

Sin embargo ha ofrecido su apoyo para favorecer al comercio y la industria de San Sebastián.

Terminó diciendo el presidente que volverá a San Sebastián en los primeros días de agosto para asistir en el puerto de Pasajes a la llegada del trasatlántico «Manuel Arnus», en el que viene a España míster Moore con un grupo de excursionistas norteamericanos.

UNA NOTA OFICIOSA

San Sebastián.—El jefe del Gobierno facilitó a los periodistas la siguiente nota oficiosa:

«El general viene satisfecho de su viaje a Francia, donde la tradicional cortesía se manifestó constantemente. Ha tenido ocasión de comprobar el brillante estado del Ejército y conversar con sus más distinguidos generales y jefes. Cree que Francia, rica por naturaleza y trabajadora y culta, vencerá las dificultades que se le presentan. Tanto el presidente de la República, los ministros, presidentes de las Cámaras, jefes y oficiales del ejército la prodigaron atenciones muy

SALON DORE (Paseo de la Independencia)

HOY DOMINGO, Extraordinario programa

Estreno de la grandiosa comedia dramática de grandes situaciones

LAZOS QUE UNEN

Magistral interpretación

MAÑANA LUNES, programa monstruo

Grandiosa reprisse de la extraordinaria película

Ruperto de Hentzan

2 JORNADAS, 2 — 2 UNICOS DIAS, 2

EXCURSION A JACA, CANFRANC Y SAN JUAN DE LA PEÑA

Precio: 115 pesetas, todo comprendido

Se cierra la inscripción el miércoles día 15

SINDICATO DE INICIATIVA Y PROPAGANDA DE ARAGON

CALEFACCIONES. - Dalmiro Fernández. - PAZ, 6. - Teléf. 172. - ASCENSORES

de agradecer. La fiesta en la Embajada de España en honor del Sultán resultó espléndida y a ella concurrió lo más significado de la política, ejército y sociedad franceses.

A su llegada conferenció telefónicamente con el vicepresidente del Gobierno, general Martínez Anido, quien le informó de que no ocurre novedad.

Hoy almuerza en el Palacio de Miramar con el señor Quiñones de León y con el general George, jefe del Estado Mayor del mariscal Petain, que le acompaña. Probablemente mañana saldrá para Madrid, donde trabajará unos días para poner al corriente los asuntos pendientes.»

EL DIA DE LA FAMILIA REAL

San Sebastián.—El general Primo de Rivera, después de almorzar, paseó por la ciudad acompañado de su hijo.

Los reyes pasearon por San Sebastián y el príncipe de Asturias estuvo en el circuito presenciando los entrenamientos.

UNA CENA

San Sebastián.—Esta noche cenaron con el general Primo de Rivera, en el Kursaal, el general George y el gobernador civil con su señora.

Notas diversas

UN ACCIDENTE DE AVIACION

La Carolina.—En las cercanías de esta ciudad ha aterrizado violentamente un aeroplano «Breguet», que quedó completamente destrozado sobre la vía del ferrocarril.

El piloto, comandante Romero, resultó ileso.

Iba como pasajero a bordo del «Breguet» el coronel Balmes, que resultó con lesiones de carácter leve en la nariz y distintas partes de la cabeza.

El aparato había salido de Madrid con dirección a Sevilla.

FALLECIMIENTO DE UN GENERAL

Orense.—Ha fallecido hoy en esta capital el general de brigada don Vicente Gumoz de Ruberti.

Mañana se verificará la conducción del cadáver hasta la estación del Norte, para su traslado a Madrid, donde recibirá sepultura.

UN AUTOMOVIL SE ESTRELLA CONTRA UN ARBOL

Burgos.—Cuando regresaba de dar un paseo en automóvil el capitán de Infantería don Gerardo Díez, con su esposa, tres hijitas y varios amigos, el coche fué a estrellarse contra un árbol.

La mayoría de los ocupantes salieron despedidos del automóvil.

El capitán Díez resultó con la fractura de la pierna izquierda y su mujer, sus hijas y algunos amigos sufrieron lesiones de pronóstico reservado.

ALMACEN DE SALAZON DESTRUIDO POR UN INCENDIO

La Coruña.—Un formidable incendio destruyó un almacén de salazón propiedad de don Carlos Albo.

Las pérdidas ocasionadas por el siniestro se elevan a muchos miles de duros.

ATRACADOR DETENIDO

Málaga.—Por la guardia civil ha sido detenido el joven Antonio Rodríguez que a mano armada había asaltado un cortijo en el pueblo de Igualeja.

El detenido ingresó en la cárcel, después de haberse confesado autor del mencionado hecho.

FILLOLA Y PEREZ — Ebanistas
Construímos el mueble de encargo, de estilo y sencillo
CANFRANC, 5 Zaragoza

El programa oficial de las fiestas del Pilar

Habiéndose encargado de la confección de los programas oficiales de mano para las fiestas del Pilar de 1926 el Sindicato de Iniciativas de Zaragoza, abre un concurso entre los impresores asociados del mismo, para adjudicar la impresión de aquéllos, con arreglo a las bases que podrán verse en el domicilio social (Estebanes, 1 y Plaza de Sas, 5) y horas de nueve a una y de cuatro a nueve. El plazo para presentar proposiciones terminará el lunes 26 de Julio, a las nueve de la noche.

De la publicidad de este programa se ha encargado la Agencia de anuncios **A. B. Z.** Se hace constar esto a los comerciantes e industriales para que no puedan ser sorprendidos en su buena fe, ya que este programa es el único **OFICIAL**.

VIDA OBRERA

Patronos y obreros pedirán al Ayuntamiento se active el proyecto de casas baratas

Y TAMBIEN LA FORMACION RAPIDA DEL PLANO DE ENSANCHE DE LA CIUDAD

En el Centro Ferroviario de la calle de los Estévanes celebró Junta la Unión General de Trabajadores bajo la presidencia de Luis Viescas y con asistencia de veinticinco asociados.

Los reunidos quedaron enterados de las gestiones administrativas hechas por la Junta, para las organizaciones que afectan a la Unión General de Trabajadores en los pueblos de Farasdués y Uncastillo, así como para las de los dependientes de vaquerías y de herradores.

Dióse cuenta de una carta de la Patronal, en la que comunican haber dirigido un escrito a sus asociados del ramo de construcción, respecto al pacto relacionado con los jornales de albañiles y peones.

También se dió cuenta de dos instancias que se dirigirán al Ayuntamiento por una comisión representando a patronos y obreros, pidiendo se active el proyecto de casas baratas y la formación rápida del plano de ensanche de Zaragoza.

Quedaron enterados los reunidos del conflicto existente entre los obreros del Acumulador Tudor, en el que intervendrá la Sociedad, caso de ser necesario.

Dióse lectura a una carta de los compañeros del pueblo de Adargo, en la que solicitan ayuda material para resolver un conflicto de trabajo en que se hallan.

Se aprobó un contrato hecho con la casa Loscertales para la adquisición de muebles, especialmente butacas, con destino al salón de actos de la casa social, teniendo en cuenta ha de celebrarse en nuestra ciudad, en el mes de noviembre próximo, el Congreso internacional ferroviario. Para estos gastos se solicitará una ayuda en forma de empréstito, de la zona primera de ferroviarios.

Dióse cuenta de la situación económica del Centro en el primer semestre y se nombró una comisión revisora de cuentas integrada por Emilio González, Narciso Sanz Vardé y Mariano Martínez Ponilla.

Se leyó el orden del día de la sesión que ha de celebrar el pleno de la Unión General de Trabajadores en Madrid, el día 19 del actual, a la que asistirá como delegado regional Isidoro Achón.

Acordóse intensificar la propaganda para la creación de «La Mutualidad Obrera».

Igualmente se acordó protestar de la elegación de las tarifas de tranvías en las horas de ida y vuelta al trabajo.

También se tomó el acuerdo de adherirse a las peticiones de los practicantes de farmacia para que se les conceda el título de aptitud.

Por último, se hizo constar en acta el sentimiento de los asociados por la muerte del compañero Vicente Barrio.

LOS OBREROS DEL GAS

La Sociedad de obreros de la Fábrica del Gas celebró Junta general bajo la presidencia de Francisco Alconchel y con asistencia de catorce asociados.

Se dió lectura a una carta de los obreros de la Cerámica de Santander en la que solicitan ayuda para sostener la huelga, acordándose no hacerlo.

También se leyó una carta de la Unión General de Trabajadores en la que se pide la opinión de la Sociedad respecto al punto y fecha en que se ha de celebrar el Congreso Internacional obrero. Y se acordó señalar para este acto el mes de octubre próximo, en nuestra ciudad.

Para revisar las cuentas del segundo trimestre se nombró una comisión formada por Isidro Iraberri López y Pascual Pérez Abillón.

Y para ocupar los cargos vacantes en la directiva fueron designados: vicepresidente, Francisco Cameo Murillo; secretario, Antonio Güel Subiza; cantador, Isidro Iraberri López y vocal tercero, Julio Penón Ferrer.

En la cárcel de Predicadores

Consejo de guerra por hallazgo de bombas en la calle de Aguadores

Para mañana lunes, a las siete, se ha señalado la celebración del Consejo de guerra contra los paisanos José Trigo Lon, Alfredo Martínez Pérez y Vicente Sáiz Gómez, por el hallazgo de bombas, armas y explosivos en la calle de Aguadores, hecho ocurrido hace un par de años.

Presidirá el Consejo el coronel del regimiento del Infante don Gregorio Erlés Rodríguez y actuarán de vocales los capitanes don José Jarreto Relimpio, don Jesús Ceballos Remartínez, don Jorge Rubio Martínez, don Enrique García Ruiz y don Enrique Marín Vilar y el teniente auditor de segunda don José López Fando. Como suplentes, figuran los capitanes don Luis García García y don José Sancristóbal Cavero, conde de Isla.

De fiscal actuará el jurídico militar de la región y como defensores figuran los abogados don José Valenzuela La Rosa y don Emilio Rábanos.

T. S. H.

Programa para hoy, 18

MADRID

Unión Radio (373 m.)—11,45: Emisión de mediodía. 12,15: Cierre. 14,30: Concierto. 22: Campanadas de Gobernación. «Jone», Petrella. «Serenata española», Rücker. 22,30: Concierto de la Banda municipal en el paseo de Rosales. 24,30: Cierre.

Radio Castilla (340 m.)—16: Literatura y música. 18: Cierre.

Radio Ibérica (392 m.)—18: Concierto vocal e instrumental. 20: Cierre.

OTRAS ESTACIONES ESPAÑOLAS

Barcelona. Radio Barcelona (325 m.)—18: Cotizaciones. Conferencia agrícola. Concierto vocal. Recitados. Música de cuarteto. 20: Concierto vocal e instrumental. 21: Cierre.

Radio Catalana (462 m.)—10: Conferencia religiosa. Música sacra. 21: Crónicas. Noticias de deportes. 21,10: Concierto vocal e instrumental. 24: Cierre.

Cartagena (335 m.)—20: Concierto. Música de baile. 22: Cierre.

Cádiz (360 m.)—19: Concierto vocal e instrumental. 20: Hora oficial. Recitado de poesías. Recital de piano y violín. 21: Cierre.

Sevilla (300 m.)—21: Bolsa. Concierto vocal e instrumental. 23: Noticias. El tiempo. Concierto. Cante flamenco.

Bilbao (415 m.)—20: Concierto de la banda municipal en el paseo del Arenal. Lecturas, poesías, charla, disertación religiosa.

Salamanca (405 m.)—17: Sesión infantil. Música ligera. 21: Literatura. Concierto. Música de baile.

PARIS (1.750 m.)

12,45: Concierto. 20: Crónica. 20,30: Concierto.

LONDRES (365 m.)

15,30: Música ligera. 20: Hora oficial. Servicio religioso. 21,20: Concierto por un octeto. 22,30: Cierre.

Programa para mañana 19

MADRID

Unión Radio (373 m.)—11,45: Emisión de mediodía. 12,15: Cierre. 14,30: Concierto. Noticias. 18: Bolsa. 18,05: Concierto variado, vocal e instrumental. Figura en el programa «Sueño de una noche de verano», Mendelssohn. 19,55: Noticias. 20: Cierre.

Radio Castilla (340 m.)—16: Literatura y música. 18: Cierre.

Radio Ibérica (392 m.)—22: Concierto vocal e instrumental. 1: Cierre.

OTRAS ESTACIONES ESPAÑOLAS

Barcelona. Radio Barcelona (325 m.)—18: Concierto. 18,45: Cotizaciones. Noticias. 21: «La semana cómica», revista en verso. Concierto. Conferencia enológica, «Filtración de los vinos». 22: Concierto vocal e instrumental. Cotizaciones y noticias. 23: Cierre.

Radio Catalana (42 m.)—21: El tiempo. Bolsa. Crónicas. 21,10: Música ligera. 23,55: Noticias. 24: Cierre.

Cartagena (335 m.)—20: Concierto. 22: Cierre.

Cádiz (360 m.)—19: Concierto. 20: Noticias. Selección de «La viejecita». Piezas de flamenco para guitarra y bandurria. 21: Cierre.

Sevilla (357 m.)—21,30: Cotizaciones. Concierto vocal e instrumental. 23: Noticias. Concierto vocal e instrumental. Cante flamenco.

Bilbao (415 m.)—20: Concierto de la banda municipal en el paseo del Arenal. Informaciones. Conferencia agrícola. Concierto vocal.

Salamanca (405 m.)—17: Resumen taurino. Concierto variado. 21: Bolsa. Noticias. Concierto. Bailables.

PARIS (1.750 m.)

12,30: Concierto. 16,30: Bolsa. 16,45: Concierto. Bolsa. 20,30: Concierto.

LONDRES (365 m.)

13: Música de baile. 15: Celebración anual de la Sociedad de Industrias químicas. 16,15: Música de baile. 18: Música de baile. 19: Campana Big Ben. 19,40: Obras de Bach al piano. 20: Coros. 20,30: Música de cámara. 22,5: Varietés. 23: Cierre.

EL BARRIO DE SAN LORENZO

Una verbena a beneficio de Carlos Pelegrín

Organizada por la comisión de festejos del barrio de San Lorenzo, se celebrará el domingo venidero, en los locales sitos en la calle de San Juan y San Pedro, una verbena a beneficio del exprisionero de Abd-el-Krim, Carlos Pelegrín.

Además de otros alicientes, tiene el festejo el de tomar parte en él los hermanos Zapata, los aplaudidos joteros Amalia Zapata y Joaquín Numancia y la rondalla que dirige el maestro Santa María.

Oportunamente daremos más detalles de este festival.

RICO PLATO

Fideos con costillas de cerdo

Se frie en una cacerola costillas de cerdo cortadas en pequeños pedazos; cuando están dorados se añade cebolla, tomate en bastante cantidad, un par de ajos y un poco de perejil cortado.

Cuando todo está bien frito se añade agua, se deja hervir un buen rato y se le añaden fideos gruesos, un polvo de canela, un polvo de pimienta y la sal correspondiente.

Han de quedar, una vez cocidos, con poquísima agua.

En vez de costillas, hay quien los condimenta con pollo, asado o frito, como también con una pechuga de gallina.

Es indispensable para estos guisos los fideos MARCA FACI y GLORIA, en estuches de cuarto de kilo.

Fabricantes, TORRES y FACI
Fábrica, Moncayo, 1-Telf. 717

Terreno para industria

Se venden de 500 a 3.500 metros cuadrados, en el camino viejo de Casa Blanca. Darán razón en el número 255 de dicho camino (antiguo molino Fortis).

Los escritores "juegan a los teatros,,

El teatro de cámara de doña Carmen Monné de Baroja

EL «MIRLO BLANCO». — Seguramente, usted, lector, no sabe qué es el «Mirlo Blanco». Me apresuraré a sacarlo de esa ignorancia: el «Mirlo Blanco» es un teatro. Pero no un teatro cualquiera. Si fuese como otro teatro de Madrid, un teatro donde dos docenas de muchachitas, disfrazadas con el bonito nombre de «segundas tiples» se van defendiendo de la vida o donde un ciudadano, un «trágico», aulla, sistemáticamente en todas las obras que representa, yo no hubiese hecho esta información.

El «Mirlo Blanco» es un teatro de otra clase. En primer lugar no es público. La fundadora y propietaria, doña Carmen Monné de Baroja no admite en el teatro más que a sus amistades. Además, la compañía está formada, en su mayor parte, o por gente conocida en la literatura—los dos Barojas, Rivas Cherif, Meville, Vighi—o por ex-actrices—Herminia Peñaranda, Josefina Blanco de Valle-Inclán, Raymonde de Back—. Y, por último las obras que se han estrenado esta temporada han sido de Valle-Inclán, de Pío y Ricardo Baroja, de Rivas Cherif, de «Beatriz Galindo», etc.

EL ESCENARIO. PROYECTOS.—Amablemente, el matrimonio Monné-Baroja, me va enseñando el escenario del «Mirlo Blanco».

—Este escenario—me dice Ricardo Baroja—parece un juguete. Tiene cuatro metros de anchura, dos de profundidad y otros dos de altura. A pesar de todo hemos conseguido poner decoraciones que, vistas después en las fotografías que tenemos, parece imposible que se hayan puesto en un escenario de tan exiguas dimensiones. En una obra de Valle-Inclán, la decoración fingía una noche de luna, en un bosque. A la izquierda de este bosque había un camino y a la derecha una casa. Dentro de la casa una habitación iluminada con una ventana al campo. Y por esta ventana tenía que saltar un hombre...

Yo pensé—sigue diciendo Baroja—que toto no lo íbamos a poder poner en el escenario; pero después de trabajar mucho logramos colocar la decoración y todo el mundo se quedó muy sorprendido.

—¿Cuándo empiezan ustedes la temporada?

—En octubre; a primeros de octubre...—contesta doña Carmen Monné.

—¿Y qué obras tienen?

—Tenemos «La carroza del Santísimo», de Próspero Merimée, traducida por Manuel Azaña; una obra de Adrián Gual y otra de José Moreno Villa; dos cosas de gran guiñol de autores norteamericanos y otra obra que acaba de publicar mi marido; «El Pedigre».

Interviene Baroja:

—Nuestra ambición—dice—es representar obras en verso. Probablemente la próxima temporada representaremos «El caballero de Olmedo», de Calderón. También pondremos en escena obras de dos y tres actos...

LA «TRAMOYISTA». — ¿Quién pinta las decoraciones? ¿Quién las pone?...

—Las pinta mi marido—responde doña Carmen Monné—y las pongo yo. También soy yo la encargada de hacer los trajes y del «atrezzo». Algunas veces me ayuda mi cuñada Carmen.

—¿De modo que es usted la tramoyista?

—Sí; soy yo la tramoyista—declara sonriendo—. Es un trabajo que no quiero encomendar a nadie; pero que es muy penoso. Si no fuera porque no hay funciones más que los sábados y los domingos, sería cosa de ir pensando en la renuncia del cargo...

—¿Cuántas personas suelen asistir a las representaciones?

—Unas cincuenta: no caben más en el salón. Algunas veces han podido colocarse hasta ochenta personas... Pero supongo que estarían todos los espectadores bastante incómodos; ¡es tan pequeño el teatro!...

LA COMPAÑÍA.—¿Y quiénes forman la compañía?

—Ahí va la lista, por orden alfabético.

Actrices: María A. de Abreu, Raymonde de Back, Carmen Baroja de Caro, Josefina Blanco de Valle-Inclán, Natividad González, Carmen Juan de Benito, Carmen Monné de Baroja y Herminia Peñaranda. Actores: Pío y Ricardo Baroja, José de Benito, Sin-fulfo de la Fuente, Fernando García Bilbao, José López Rubio, Edgar Neville, Gustavo Pittaluga (hijo), Cipriano Rivas Cheriff y Francisco Vhigi. El director de escena es Rivas Cheriff...

—¿Es permanente la compañía?

—Es permanente si lo permite la casualidad. Como todos somos amigos, cuando alguno, por cualquier causa, no puede desempeñar su papel se le da a otro. Así vamos marchando...

EL «GALAN» BAGARIA. — ¿Cómo eligen ustedes las obras?

—Hay un comité de admisión. Después de leída la obra se procede a una votación. Y si a la mayoría les parece aceptable, la obra se estrena; si no, no. Procedemos con mucha seriedad. Hemos rechazado obras de los autores más conspicuos. Claro que algunos se han enfadado...

—Y la compañía, ¿cómo la han formado?

—Empezamos repartiendo los papeles entre los amigos y si veíamos que lo hacían mal se los retirábamos. Eso sucedió con Bagaría...

—¿Qué ocurrió?

—Una cosa bastante graciosa. Un día vino Bagaría. Le propusimos que hiciese el papel del golfo en «Adiós a la Bohemia» y él aceptó. Como usted sabe, ese papel hay que decirlo con un aire madrileño, medio chulesco. Pues bien. Cuando llegó el ensayo, Bagaría se puso muy serio y con voz cavernosa y un terrible acento catalán empezó a hablar: «Chica: hace una noche pistonuda... «No siguió; no pudo seguir. Fué una carcajada unánime la que dimos todos; una cosa de apoteosis...

Al recordar la hazaña de Bagaría, Baroja, que estaba paseando por la habitación, para y empieza a reir. Y su señora resume:

—Bagaría, como caricaturista es muy grande, es genial; pero como galán es terrible...

Javier SANCHEZ OCAÑA

LAS FIESTAS DEL CARMEN EN EL BARRIO DE HERNAN CORTES.—Concurrentes a la verbena que se celebró en el Centro Instructivo (Fotos A. de la Barrera).

El Mundo Deportivo

Futbol

C. D. AGUILA DE TORRERO

Para el próximo día 20, a las diez de la noche, en su domicilio social—Puente, 27; barrio de Venecia—ha organizado el C. D. Aguila de Torrero una gran verbena en honor de sus socios y jugadores.

Dicho festejo se celebrará en locales al aire libre que estarán profusamente adornados. Además, todos los individuos serán obsequiados con pastas y licores, rifándose entre las señoras un valioso objeto.

Auguramos un gran éxito para los directivos del Aguila, éxito que vivamente deseamos no contraríe el tiempo.

Ciclismo

A GARRAPINILLOS

La sección ciclista del Iberia S. C. celebrará hoy una excursión al vecino pueblo de Garrapinillos, para regresar a las doce.

Se partirá, con toda puntualidad, a las seis y media de la plaza de la Constitución.

Según nos comunican, próximamente celebrará la sección de referencia su campeonato social para neófitos.

Boxeo

LOS CAMPEONES DEL MUNDO

En el X Congreso de la Internacional Boxig Unión, han sido reconocidos oficialmente los siguientes campeones del mundo:

Peso mosca, Fidel La Bárbara (Estados Unidos).

Peso gallo, Phol Rosenberg (Estados Unidos)

Peso pluma, Kid Kaplau (Estados Unidos).

Pesos ligeros, Sammy Maudel (Estados Unidos.

Pesos semimedios, Peter Latzo (Estados Unidos.

Pesos medios, Tiger Flowers (Estados Unidos.

Pesos semipesados, Paul Berlenbach (Estados Unidos.

Pesos pesados, Jack Dempsey (Estados Unidos.

De Europa han sido reconocidos los siguientes campeones, que citamos por el orden correspondiente a cada una de las categorías:

Elky Clark, Scillic, Antonio Ruiz, Vinez, Besisio, Devos, Van Hof y Paulino Uzcudun.

L.

FIESTAS EN EL BARRIO DEL AZOQUE.—Los que g aron los primeros premios en la carrera pedestre celebrada ayer tarde (Foto A. de la Barrera).

Advertimos a los colaboradores espontáneos que no devolvemos los originales que no se publican

Una circular de la Diputación

Se prorroga hasta el 15 de septiembre el cobro de las cédulas personales

El presidente accidental de la Diputación, don Patricio Borobio, nos remite la siguiente circular, que, dado su interés, no vacilamos en dar a la publicidad:

«Se hace público para general conocimiento haberse acordado por la Comisión provincial prorrogar en toda la provincia hasta el día 15 de septiembre inclusive el período voluntario de cobranza de cédulas personales, al objeto de que sin apremios de tiempo puedan proveerse de ese documento todos los obligados al pago del impuesto, prorroga que deberá entenderse única sin que sea susceptible de mayor ampliación.

La Corporación al propio tiempo que concede esta única prórroga, se cree obligada, como lo hace, de llamar la atención de los contribuyentes que no hubiesen suscrito hoja declaratoria para que lo hagan con toda urgencia y presenten en el respectivo Ayuntamiento a los efectos de clasificación y serle extendida la cédula dentro del plazo voluntario.

Igualmente invita a todos a que si por error, olvido u otra causa han dejado de consignar algún dato base de tributación o lo han consignado incompleto, suscriban nueva declaración ajustada a la verdad, en la fecha en que se suscribe, en evitación del daño que por causa de ocultación pudiera sobrevenirles, pues la Diputación por su parte ha de llevar con todo rigor la investigación, terminado que sea el período voluntario de cobranza, exigiendo las responsabilidades que la legislación vigente autoriza».

PARIS: LA FIESTA MILITAR DEL 14 DE JULIO.—Desfile de la caballería mora (Foto Vidal)

DE ENSEÑANZA

CONCURSO DE PREMIOS

Por el ministerio de la Gobernación se ha convocado el XIV Concurso de premios, para el año económico 1926-27, por actos de protección a la infancia, otorgándoles oportunamente las recompensas que se mencionan, con arreglo a las bases que se indican, de las que al Magisterio compete la siguiente:

Base cuarta.—Maestros y maestras: Dos premios de 500 pesetas cada uno y diploma de mérito a los maestros o maestras de escuela privada o pública que sean autores respectivamente, de la mejor memoria que desarrolle los temas siguientes:

«Memoria donde se señale la deficiencia de la higiene familiar y medios adecuados para corregirla, con expresión de la labor realizada por el autor en la escuela y fuera de ella en esta orientación».

«Conveniencia de organizar en las escuelas nacionales las llamadas complementarias, en armonía con lo que requiera la condición del lugar, con expresión de la labor realizada por el autor en la escuela y fuera de ella en esta orientación».

Seis premios de 250 pesetas cada uno y diploma de mérito para los maestros y maestras de escuela nacional o privada que después de cumplir meritoriamente con todo lo que es preceptivo en la escuela pública, hayan realizado labor social fuera de la escuela, en orden al mejoramiento moral de las clases desvalidas por sí mismas y con el concurso de las acomodadas, levantando ideas espirituales, creando cooperativas, organizando patronatos, fundando escuelas de aprendizaje y Cajas de Previsión y Ahorro, haciendo el cuadro efectivo de su escuela a base de los diagnósticos a que dan margen las técnicas de Pedagogía experimental y orientaciones de la Paidología.

Dos premios de 250 pesetas cada uno y diploma de mrito que el Consejo Superior de Protección a la Infancia adjudicará con carácter de oportunísimo en cualquier momento que durante el año tenga conocimiento justificado de haber realizado actos meritorios de orden pedagógico, que hagan procedente la distinción señalada.

VACACIONES ESCOLARES

Desde hoy, hasta el día 31 de agosto ambos inclusive, quedan en suspenso las clases en las escuelas nacionales de primera enseñanza, con arreglo a lo que determina la legislación vigente.

Los colegios no oficiales, suspenderán las clases durante el próximo mes de agosto, pero sus directores podrán organizar durante dicho mes paseos y excursiones escolares.

PETICION DE MATERIAL

El alcalde de Tobed ha formado expediente en pretensión de que por la Dirección general de primera enseñanza se conceda material pedagógico a las escuelas de aquella localidad.

El barranco de Soria

El proyecto de obras de regularización y ampliación

En el «Boletín Oficial» de ayer se publica la siguiente nota, referente al proyecto de encauzamiento y desviación del barranco de Soria en Calatayud:

«De acuerdo con lo dispuesto en la orden de la Dirección general de Obras públicas de 10 de noviembre de 1922, se anuncia al público que por el ministerio de Fomento ha sido aprobado, a los efectos de información pública, el proyecto de encauzamiento y desviación del Barranco de Soria en Calatayud, formulado por la División Hidráulica del Ebro.

Dicho proyecto comprende las obras siguientes: regularización y ampliación del Barranco de Soria para darle una sección trapecial de 3,20 metros de ancho en la solera y taludes de uno de base por cinco de altura desde el punto situado diez metros aguas arriba de su confluencia con el Barranco de las Eras, hasta el emplazamiento del dique de desviación; el taponamiento del Barranco de Soria, por medio de un dique de desviación construído de mampostería cinco metros aguas abajo de la referida confluencia; la perforación, con un túnel de 805,50 metros de longitud y de sección y pendiente calculadas para un caudal máximo de 25 metros cúbicos por segundo, del macizo que separa el Barranco de Soria del Barranco de la Muralla afluente del de la Longía; y regularización del Barranco de la Muralla en 47,60 metros a partir de la boca de salida del túnel.

El proyecto estará de manifiesto en el Gobierno civil de Zaragoza, durante el plazo de treinta días, a partir del siguiente al de la fecha de publicación de este anuncio, para que cuantos se consideren perjudicados por las obras proyectadas puedan presentar en escrito dirigido al señor gobernador civil de la provincia las reclamaciones que estimen pertinentes.»

La importancia de estas obras merece la atención de toda la comarca. Y por ello, a los efectos de la información pública abierta, transcribimos la nota del «Boletín Oficial».

Notas demográficas

NACIMIENTOS

Justo Arias Cortés, Jesús Laguna Soto, Adela García Burillo, Esteban Sánchez Falces, Julio Ramos Gimeno, Soledad Benedí Gay, María Lana Sánchez y Asunción Ramos Saénz.

DEFUNCIONES

Pilar Pedriza, 11 meses, San Pablo, 83; Matías Lamarca, 62 años, Carmen, 28; Francisco Arcas, 60 años, Avenida Central, 12; Angel Montalbán, 2 meses, Delicias, 69.

MIRANDO A LO ALTO

OBSERVACIONES DE LA FACULTAD DE CIENCIAS

Día 17 de julio:

Temperatura del aire (sombra), mínima, 18,4.

Temperatura del aire (sombra), máxima, 38,0.

Temperatura del aire a las seis de la tarde, 35,0.

Humedad atmosférica, mínima, 35.

Humedad atmosférica, máxima, 57.

Dirección y fuerza del viento (a 7, 13 y 18 horas), calma, E., 0; E., 0.

Estado del cielo (a 7, 13 y 18 horas), despejado, despejado, despejado.

CLÍNICA DE SECRETAS
MURO
Mártires, núm. 16 (Arco de Cineja
Piel. Matriz. Vías urinarias
DIATERMIA SOL DE ALTURA

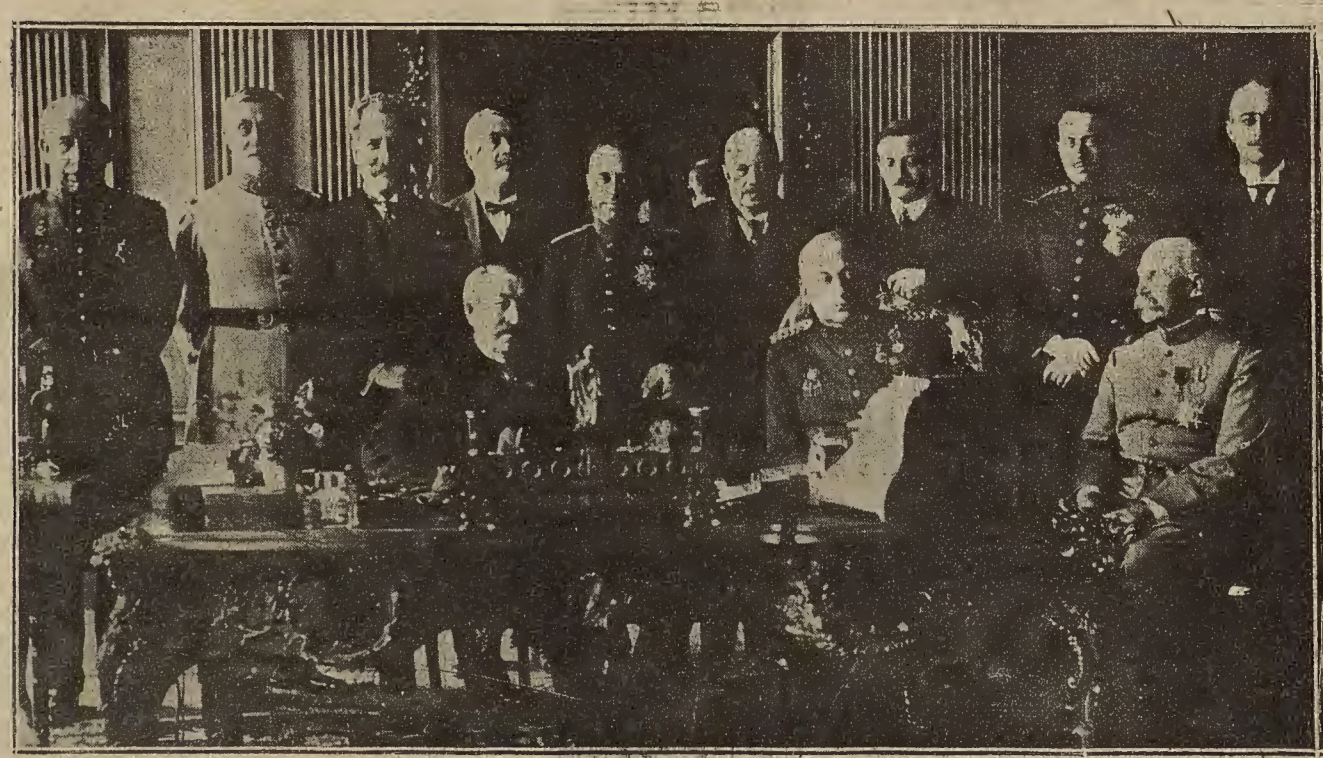

PARIS.—FIRMA DEL CONVENIO ACERCA DE MARRUECOS EN EL MINISTERIO DE NEGOCIOS EXTRANEROS. Sentados, de izquierda a derecha, M. Briand, el general Primo de Rivera y el mariscal Pétain. Detrás, de pie, las demás personalidades que firmaron el convenio (Foto Vidal)

Noticias del Extranjero

La política portuguesa

DECLARACIONES DE BERNARDINO MACHADO

Lisboa.—Don Bernardino Machado, expresidente de la República portuguesa, ha manifestado que renunció a su magistratura porque entendía que había descontentos contra el Gobierno que entonces estaba en el Poder.

El comandante Cabecadas, de cuyo patriotismo y republicanismo no cabe dudar, fué constitucionalmente encargado de formar Gobierno.

«Constitucionalmente—añadió el señor Machado—yo entregué al Gobierno mis poderes. No se ha modificado el régimen, sino el Gobierno. Estoy tranquilo y sólo deseo que un propósito de civismo oriente a los nuevos ministros».

La prueba ciclista de la vuelta a Francia

EVIAN-DIJON (321 KILOMETROS)

Dijon.—Hoy se ha corrido la 16 etapa de la prueba ciclista de la Vuelta a Francia.

La salida de los 43 corredores que participaron en ella se adelantó una hora, partiendo, por tanto, a las tres de la madrugada.

Se clasificaron a la llegada de este control en el siguiente orden: 1.º, Van de Casteele, 13,45,57.

En el mismo tiempo y formando un compacto grupo, llegaron a la meta Cubelier, Delancir, Dejonghe, Touzar, Lucien Buysse, Engleber, Tailleu, Parmentier, Lannoy, Vermeulere, J. Buysse, Faure, Martems, Franzt, Dossche, Aymo y Rosignoli.

Lucien Buysse, continúa ostentando el primer lugar en la clasificación general.

La política francesa

París.—A petición del ministro de la Guerra y con motivo de la festividad del 14 de julio, el presidente de la República ha concedido el indulto a trescientos treinta y seis militares condenados a varias penas por distintos delitos.

LA VOTACION DE LOS PROYECTOS FINANCIEROS

París.—Conocida la votación en la Comisión de Hacienda, los Círculos políticos se van muy animados; pues si bien es cierto que la mayoría de la Comisión de Hacienda no es afecta al Gobierno, no deja de revestir importancia el hecho de que la Comisión, después de haber oído al ministro del ramo y de afirmar éste que si el lunes no se votaba la aprobación de sus proyectos presentaría la dimisión, se pronunciara en contra y sustituyese el texto de las iniciativas financieras.

Como es natural esta incertidumbre se ha reflejado hoy en la cotización del franco en la Bolsa, lo cual motivó una nota del ministro de Hacienda previniendo al público contra los rumores que hacen correr los alarmistas.

De todos suertos, la sesión que esta tarde celebrel a Cámara ha de ser por demás interesante.

ULTIMA HORA

El gobierno francés ha sido derribado por Herriot

AMPLIACION A LA NOTA DEL CONSEJO DE ESTA TARDE

El Consejo de ministros celebrado esta tarde tuvo un carácter puramente administrativo.

Asistió el director general de Comunicaciones, quien ha dado cuenta de la próxima celebración del Congreso panamericano postal en Méjico.

Acordáronse las instrucciones que se darán a los delegados españoles que asistirán a esta Asamblea, instrucciones que serán de carácter puramente político con tendencia a acrecentar las buenas relaciones hispanoamericanas.

Aprobó el Consejo la distribución de fondos del mes, en la cual hay una economía de 26 millones con respecto a la cifra correspondiente a igual mes del año anterior.

Acordóse que los industriales que deseen usar como marca de sus productos el escudo de España paguen mil pesetas, dinero que ingresará en los fondos destinados a la lucha contra el cáncer.

El general Martínez Anido dió cuenta de la conferencia telefónica que tuvo con el marqués de Estella, quien se mostró satisfecho de las atenciones recibidas durante su estancia en París por parte del Gobierno y de todas las clases sociales francesas.

Los ministros marcharon a la estación a esperar al general Gómez Jordana.

PARTE OFICIAL DE MARRUECOS

«Como consecuencia de la situación de nuestras fuerzas en la cábila de Beni Said se ha presentado el aduar Mokedasen de Beni Hesmar sometiéndose, y entregando rehenes, y hoy ocupamos sin novedad por fuerzas de Intervención e indígenas Kudia Arbaa y Kudia Hedila delante de nuestras líneas militares.

El jalifa marchó a Arcila, donde pasará varios días.

En la Intervención de Megaret, zona de Larache, se presentó Taher Bohafar con sus hermanos y el martes hará acto de sumisión ante el maghzen con la yemaa de Beni Umarax.

Sin más novedad».

SE DICE QUE LOS COCHES «DELAGE» NO PARTICIPARAN EN EL GRAN PREMIO DE EUROPA

San Sebastián.—El número de automóviles que hoy hay en San Sebastián se eleva a 11.000, contándose entre éstos 6.000 coches de otras matrículas.

Para mañana se espera la llegada de 3.000 coches más.

En San Sebastián no hay ya donde albergar tanto automóvil, estando la ciudad convertida en un inmenso garage.

A la hora de telegrafiar nos comunican la siguiente noticia, de cuya veracidad no respondemos:

Se dice que se han retirado del circuito los coches «Delage».

Si esto es cierto, en la carrera de mañana sólo participarán los «Bugatti».

SESION DE LA COMISION DE HACIENDA DEL PARLAMENTO FRANCES

París.—La comisión de Hacienda de la Cámara ha facilitado una nota oficiosa diciendo que oídas las explicaciones del señor Caillaux acerca del proyecto de saneamiento financiero, la comisión se avino por 15 votos contra 10 y 13 abstenciones a discutir el articulado del proyecto por el cual se conceden plenos poderes al Gobierno.

Luego, por 14 votos contra 13, desechóse una enmienda encaminada a concretar la limitación de aquellos plenos poderes, enmienda que fué impugnada por el ministro de Hacienda. Y por último fué votada otra enmienda impugnada por el señor Caillaux en la que se impedía fuesen incorporadas al anexo las medidas enumeradas por el ministro de Hacienda en el preámbulo del proyecto de ley. Esta enmienda fué aprobada por unanimidad.

EN LA CAMARA FRANCESA

París.—Reunióse esta tarde la Cámara. Gran expectación en las tribunas.

Discútese el proyecto de saneamiento financiero, presentado por el ministro de Hacienda.

El ponente de la comisión de Hacienda hace una detenida exposición de este asunto y decía que a su juicio no existe divergencia entre el proyecto del gobierno y el presentado por la comisión.

El señor Herriot abandona la presidencia de la Cámara para sentarse en los escaños de los diputados.

Hace uso de la palabra y comienza planteando la oportunidad o la no oportunidad de entablar este debate.

Continúa su discurso sosteniendo que el proyecto del gobierno es perfectamente anticonstitucional, razón por la cual la Cámara debe declarar que no se puede discutir.

El proyecto de saneamiento financiero presentado por el señor Caillaux en nombre del gobierno es de imposible realización.

No puede llevar sino a la caída del Gobierno.

Pide se busque la manera de hacer el proyecto compatible con la Constitución, pues no se puede discutir en la forma en que actualmente se presenta.

CRISIS MINISTERIAL

París.—(Urgente).—Presentado en la Cámara el proyecto financiero del gobierno, fué desechado por 288 votos contra 243.

Terminada la votación, el gobierno abandonó la Cámara.

Reunióse en un consejillo e inmediatamente el señor Briand marchó al Elíseo a presentar la dimisión del gobierno, que le ha sido aceptada por el señor Doumergue.

Las agencias Fabra y Radio han hecho pública una nota diciendo que a las dos de la madrugada no habían recibido los despachos conteniendo la referencia del final de la sesión de la Cámara.

EN "LAS PALMERAS,,

Concierto por el Orfeón Zaragozano

Anoche, en «Las Palmeras», se verificó un concierto-verbena.

Tomó parte en el festival el Orfeón Zaragozano, dirigido por el maestro Salvador.

Bien conjuntados, como siempre, los orfeonistas cantaron «Bajo el olmo», de Morera; «Canción de amor», de Cólera; «La sardana de las monjas», de Morera, y «Viva Aragón», la jota de Retana.

En todas las composiciones fueron ovacionados, y el público salió muy complacido de la fiesta.

NOTICIAS

La Sociedad de fruteros de Zaragoza celebró reunión en la planta baja del Mercado, bajo la presidencia de Dionisio Sado.

Se discutió un asunto que interesa a los asentadores y se nombró una comisión que gestione en la Hacienda la situación en que han de quedar.

Policlínica de las Delicias
Avenida de Madrid, 109
Consultas económicas de
Cirugía general, doctor Fernández Casas, nueve mañana.
Medicina general, doctor Martín Clavería, cuatro tarde.
Garganta, nariz y oído, doctor Alonso Lej, dos y media tarde.
Partos y ginecología, doctor Baselga, doce mañana.
Boca y dientes, A. Pérez Lizano, tres tarde.

GIL Ventiladores eléctricos
D. Jaime I, núm, 2

GRAN FABRICA DE CHOCOLATES
Elaboración especial
Pídanse precios y condiciones
Giménez y Compañía S. en C
Calle de D. Jaime I núms. 52-54-ZARAGOZA
SUCURSALES
Manifestación, 14.—Pignatelli, número 1
Azoque, 24, 26, 28 y 30

-: FLORES :-
Se decoran mesas y salones artísticamente así como toda clase de ramos y canastillas, en los kioscos del Paseo de la Independencia.

- MERMELADAS TREVIJANO -
EL MEJOR POSTRE

HERPETISMO, ESCROFULISIMO
- PARACUELLOS DE JILOCA -
Abiertos de 15 de Mayo
a 15 de Octubre

Juventud en la vejez
Gran reconstituyente del sistema nervioso, cerebro-espinal y del corazón. Indispensable a los hombres de carrera; a todos los de comercio que por necesidad tengan que pasar muchas horas en los almacenes sin sol ni aire puro, y, por fin, a todos los que viven en grandes poblaciones, donde el aire saturado de carbono y de microbios es causa de la anemia y de todos los trastornos consecutivos a ella. En las convalecencias de las enfermedades infecciosas, donde la sangre, descompuesta por dichos microbios, y el corazón debilitado, necesitan fuerzas que les saquen de su letargo. Verdadero específico para la vejez. Combatid a un viejo la postración nerviosa, dadle energías a su corazón y tendréis a un hombre joven. Esto lo hace el FOSFO-GLICO-KOLA DOMENECH
UTILICE ESTE CUPON
Farmacia Doménech, Rda. S. Pablo, 71 Barcelona
Remítanme gratis y sin compromiso una muestra del Fosfo-Glico-Kola Doménech.
Nombre _____
Dirección _____

--Tintorería Imperial--
Limpieza perfecta en seco — Limpieza química.
Cooraesspeciales para vestidos de seda.
Calle de D. Jaime I, 45

¡PLISADOS! Lo más nuevo que ha salido en Paris, a precios sin competencia
Para convencerse, bien la tarifa
Hasta 25 centímetros de ancho, 1'50 el metro; hasta 50 íd. 3'00; hasta 75 íd. 4'50; hasta 100 íd. 6'00; hasta 125 8'00 íd. íd - Ver muestras en "LA INFANTIL,, - Espoz y Mina, 2

TEJIDOS Y CONFECCIONES
Las existencias del establecimiento COSO, 18, se liquidan a precios inverosimiles a partir del lunes día 19, en los
- Grandes Almacenes del Pilar -

MADERAS FINAS DE TODAS CLASES
ACHA y ZUBIZARRETA BILBAO
MADERAS DE AFRICA ESPAÑOLA
OKUME LA MADERA IDEAL PARA INTERIORES DE MUEBLES, BALDERIO Y PANELES

DE SOCIEDAD

VIAJES

Llegó de Las Pedrosas don Tomás Alvira.

—Salió para el balneario de Panticosa el teniente de alcalde de nuestro Ayuntamiento don Florentín Baraza.

—En el expreso de ayer marchó a Madrid el ingeniero industrial don Celestino Archanco.

—En el mismo tren salió para la corte el interventor de ferrocarriles don Mariano Allustante.

—Marcharon a Alagón las señoritas María, Joaquina y María Luisa Alegre.

—Han salido para los baños de Serón don Antonio Sabater y su hija Celia.

—Hemos tenido el gusto de saludar en nuestra redacción a nuestro querido amigo el corresponsal de LA VOZ DE ARAGON en Aguilón, don Emilio Lacot.

—Acompañado de su familia, marchó a El Bocal don Mariano Royo Villanova.

—Marchó a Jaca la señorita Luisa Gavín.

—Después de breve estancia en nuestra ciudadd, ha marchado a Barcelona y Liria (Valencia), doña Rosa García Manrique, viuda del que fué magistrado de esta Audiencia don Manuel Aguilera, acompañada de su hijo el teniente auditor don Alfredo.

—Veranean en Vera de Moncayo don Vicente Batalla, su esposa doña Pilar Cerezuela y sus hijas.

—Marchó a Broto la señorita Mártir Esteban.

—Han salido para Monegrillo la esposa e hijos de nuestro compañero en la Prensa don Tomás Urbano Lanaspa.

ENFERMOS

Ha experimentado notable mejoría en la enfermedad que padece en Sallent de Gállego, el hijo menor de don Antonio Gota Galliego.

—La respetable señora doña Isabel Jorro, viuda de Latre, madre de nuestros queridos amigos don José y don Luis y madre política de don Andrés Izuzquiza Arana, se halla gravísimamente enferma, hasta el punto de que a la hora que cerramos nuestra edición se ha iniciado el período agónico, siendo de temer un triste desenlace.

Mucho celebraríamos una inesperada mejoría en el grave estado de la señora viuda de Latre.

VIDA RELIGIOSA

Santos de hoy.—Dominica octava después de Pentecostés. San Federico, obispo. San Arnoldo, músico. Santa Sinforosa con sus siete hijos, mártires; y Santa Marina, virgen, nacida en Galicia.

Cultos.—A las cuatro y media, en San Pablo, misa de alba y rosario de la aurora, como todos los domingos.

Los cultos del mes del Escapulario del Carmen a las seis y a las siete y media en San Pablo; a las ocho en los Padres Carmelitas y en Jerusalén.

En esta última iglesia, a las siete y media, misa de comunión para la Venerable Orden Tercera de San Francisco, y por la tarde, a las seis y media, los cultos mensuales de esta Asociación.

En Santa Engracia, a las ocho, continúa la Novena a la Virgen del Carmen en su propio altar y por la tarde, a las siete, la función mensual a los Innumerables Mártires con sermón por el Padre Capalvo.

A las nueve, en las Catedrales y Parroquias, misa conventual, explicándose el Evangelio del día.

A las nueve y media, en San Felipe, la fiesta mensual que la Cofradía de Minerva dedica al Santísimo Sacramento.

A las diez, fiesta con sermón a la Virgen del Carmen en la parroquia de Altabás y en la Encarnación por una familia devota.

En los Padres Carmelitas, a las nueve y media, misa solemne cantada en honor de la Virgen.

En San Cayetano, durante la misa de doce, el ejercicio de la Misión.

Por la tarde, a las cuatro y media, cultos con plática en la Magdalena por la Acción Parroquial.

A las seis y media en Santa Rosa, por la Venerable Orden Tercera de Santo Domingo.

A las seis y media, en el Seminario de San Carlos.

Novenas a la Virgen del Carmen: a las cinco y media, en las Descalzas de Santa Teresa (Fécetas); a las cinco, en La Seo; a las seis y media, en la Encarnación y a las siete, en San Pablo.

En los Padres Carmelitas, a las seis y media, función solemne con sermón.

En San Andrés, de seis y media a siete y media, el ejercicio piadoso de la Ultima Hora, con expuesto.

En el Seminario Pontificio, a las diez de la noche, vigilia de la Adoración por el turno décimo.

Cuarenta Horas.—En la iglesia de las Religiosas de la Encarnación.

EL JUBILEO DEL CARMEN

Por ser laborable el día de la Virgen del Carmen y, en consecuencia, el pueblo trabajador, no pudo ganar el jubileo e indulgencias especiales concedidas en ese día a los devotos de la Santísima Virgen, la Venerable Orden Tercera erigida en la parroquia de San Pablo, ha dispuesto lucrarc orporativamente dicho Jubileo, hoy domingo procesionalmente.

Es en primer lugar preciso, confesar y comulgar, que puede hacerse en cualquiera iglesia.

A las seis de la tarde dará comienzo el acto en la Basílica del Pilar, donde se rezará la primera estación en el Altar Mayor.

La procesión se dirigirá luego a La Seo y San Gil, terminando en la propia iglesia de San Pablo, con la Novena y sermón.

Por la índole de esta procesión no se llevarán imágenes, ni acompañarán músicas.

ALMACENES MOLINER

- CAMAS, MUEBLES - LANAS, COLCHONES

Espoz y Mina, 31

(FRENTE A LA IGLESIA)

Esta Casa no tiene sucursales

TELEFONO 312

Comisión de Festejos de la Ciudad de Caspe

Cuantas personas lo crean conveniente pueden enviar a esta Comisión pliego abierto de condiciones para constituirse en empresa de la plaza de toros (construyendo plaza portátil o sin ella) durante los festejos oficiales que han de celebrarse a mediados de agosto próximo en CASPE.

El plazo de admisión terminará el día 20 de los corrientes.=LA COMISION

CICLISTAS

AUTOMOTO Y LABOR--Vuelta a Francia

Grandes premios

La Gran Bretaña

TALLERES TIPOGRÁFICOS — FABRICACIÓN DE BOLSAS

ESPECIALIDAD EN TRABAJOS COMERCIALES

CECILIO DEL MOLINO

AVENIDA DEL CARMEN, 17

TELÉFONO 954 — ZARAGOZA

CONSUMIDORES DE ALPARGATAS

No dejéis de visitar la nueva Sucursal de la calle de

ESCUELAS PIAS, NUM. 74

En esta Casa encontraréis la **Alpargata Americana, duración cuatro meses**

Alpargata suela goma, patente de invención

Cordelería y Alforjas de todas clases

Todo más barato que en fábrica

FABRICA:

MAYOR, NUMERO 6

SUCURSAL:

ESCUELAS PIAS, NUM. 74

(FRENTE A LA CALLE SAN PABLO)

POR 2'25 PESETAS

¡Quién no dispone de esta ínfima cantidad para poder comprar un magnífico corte de traje, de crespón algodón, estampación última novedad, que los Almacenes de Tejidos **LA CAMPANA DE ORO** pone a la venta desde el lunes próximo!

Aproveche V. esta verdadera oportunidad, y no olvide que esta ganga la ofrecen los Grandes Almacenes de Tejidos

LA CAMPANA DE ORO

Alfonso I, 41. ZARAGOZA

S. OÑATE=Fotógrafo

Director artístico durante varios años en las primeras casas del extranjero

Antigua Casa de BELTRAN

D. Alfonso I, número 1 — ZARAGOZA

lo más nuevo en el arte fotográfico. Esta casa, con objeto de darse a conocer durante la temporada de verano, solamente, hace una reducción de precios en todos los trabajos.

On parle français — English Spoken

DAVID MARRODÁN

ALLERES: Duquesa de la Victoria--LOGROÑO

Máquinas de panaderías de todas clases.—Hornos giratorios.—Norias y bombas para riego.—Prensas para paja y uva.=Enverjados y balcones

Fíjese usted bien

A plazos y al contado

Puede comprar los muebles más bonitos y sólidos y a los precios más económicos

En Santa Cruz, 12 y S. Voto, 2

No deje V. de visitar esta casa.

Todos los modelos y para todos los gustos

Baños Públicos

Propiedad del Excmo. Ayuntamiento

Paseo de la Independencia

Espaciosos cuartos de baños con agua caliente a placer del bañista. Confort e higiene. Abonos de 11 a 15 pesetas

Horas: de 7 mañana a 10 noche

Asmáticos, Bronquíticos, Enfisematosos

cuando os habéis persuadido de que no podéis curar vuestro padecimiento con medicamentos, papeles, cigarrillos y polvos-antiasmáticos, aunque obtengáis momentáneamente un alivio, pedid gratuitamente los **Dictámenes de autoridades médicas,** referente a los grandes éxitos curativos de la **Mascarilla Aspirante Hiperémica** del Profesor Doctor KUHN, de Berlín.

VERKOS, INSTITUTO BIOLÓGICO INTERNACIONAL

San Sebastian

TALLERES FRAILE

Pintura y reparación carrocería-TURCO, 12

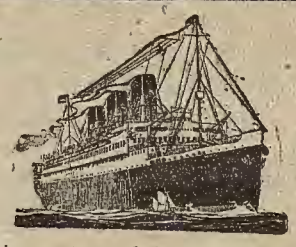

Holland América Line

PROXIMAS SALIDAS FIJAS DE BILBAO

Para Habana-Veracruz-Tampico y New-Orleans

Vapor	LEERDAM,	15 de junio 1926
»	SPAARDAM,	4 de julio 1926
»	MAASDAM,	27 de julio 1926
»	LEERDAM,	5 septiembre 1926
»	SPAARDAN,	28 septiembre 1926

Que admitirán pasajeros de 1.ª y 3.ª clase.

Nota.—En estos vapores todos los pasajeros de tercera clase van acomodados en amplios camarotes de dos, cuatro y seis literas, completamente independientes y servid s por personal esp ñol en m gníficos comedores, disponiendo de salones de fumar, cuartos de ba ño y toda la cubierta para recreo de los mismos. Para toda clase de informes dirigirse a PEREZ ULLIVARRI & HIJOS, LTD., EN ZAZAGOZA, Plaza Sas. 5 (Ofina legalmente autorizada para poder informar y despachar toda clase de billetes para embarcar en los vapores de esta Compañía)

EN

Manteles
Servilletas
Toallas rusas

sábanas confeccionadas y de pieza y cubiertas de seda, le venderemos a usted **las mejores calidades** a los **precios más baratos**

EN

Crespones seda lisos, Crespones seda cenefas y **Crespones seda** dibujos, presentamos variadísimo surtido a precios muy económicos

Vea V. hoy mismo los cortes de BATA, dibujos tan lindísimos que vendemos al precio de **2'85** pesetas corte.—Sigue con gran éxito la venta de los

Vestidos voile, el corte **4'65** pesetas
Vestidos cenefa, el corte **4'95** pesetas

Sus compras en los **Almacenes LA PALMA** le representan una economía incalculable

Ahora es el momento de comprar **piezas de tela blanca**

PRECIOS BARATISIMOS

Almacenes LA PALMA D. Alfonso I, 36 ZARAGOZA

Vea V. en los escaparates la última palabra de la moda en VOILES

Industrias Metálicas -- Decorado en cristal
Portadas - Vidrieras - Faroles
Temple, números 14 y 61

HACE MEDIO SIGLO SE ABRIO AL PUBLICO LA

Farmacia ARMISÉN

que fiel a su lema

El mejor surtido--El mejor servicio-- El precio más económico

haconquistado su envidiable reputación

Renovada su instalación, e inaugurada una bien selecta sección de

PERFUMERIA Y ARTICULOS DE HIGIENE

seguirá siendo vuestra farmacia favorita

PLAZA DEL PUEBLO, 5 y 6 **Teléfono 394**

Agencia de Negocios matriculada Director-Propietario: José Dalmases Cambra

Asuntos de registro de la propiedad, Notarías, Abogacía del Estado (Impuesto de Derechos Reales), Agencia de Préstamos para el Banco Hipotecario de España y toda clase de asuntos relacionados con esta profesión.

CERDAN, NUMERO 27, ENTLO. DERECHA

Si todo se ha previsto en la fábrica, nada puede ocurrir en la carretera

The Chrysler Six

es el compendio de todas las previsiones en la construcción de automóviles.

Pedid datos al Agente de S. E. I. D. A. en Sagasta, núm. 33. -- Zaragoza

Se reciben esquelas de defunción hasta las dos de la madrugada

SI USTED

desconoce todavía la bondad de las creaciones

HELENIA

- JABON-COLONIA -
POLVOS-EXTRACTO

y de los dentífricos

BLAN-KOR

:: CREMA - ELIXIR ::
CEPILLO-PERBORATO

le invitamos a que haga la prueba una vez, compare sus resultados y decida

Faubel, S. A.

Madrid

Fonda España- Estébanes número 2

Esta casa dispone de bonitos gabinetes y amplio comedor con mesas individuales. Precios económicos y reducidos, más fijos. ESTÉBANES, número 2. — Teléfono 20-83

Fábrica de Hielo del Mercado

Servicio a domicilio ;-: Envíos a todos los pueblos

Teléfono 10-80 **Nuevo Mercado**

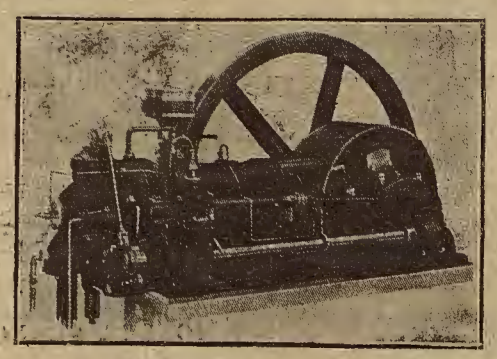

MOTORES DIESEL

"MODAG,,

para aceites pesados

Lo mejor y más perfecto de la técnica alemana.—Los de mejor número de revoluciones.—Los más sólidos.—Los de más fácil manejo.—Los más económicos en consumo.—Los de funcionamiento más seguro.—Todos ellos de tipo horizontal.—Engrase por bomba automática y arranque instantáneo en frío, desde 4 HP.

Agencia: A. LABUENA--Talleres Electro-Mecánicos FIN. 9 y 11---ZARAGOZA

Instalaciones completas para riegos

¡Solo en casa de JESUS ASCASO!

	PESETAS
Relojes despertadores desde	7
» de pared desde	45
» de bolsillo para obreros desde	7
» pulseras de caballero (radium) desde	12
» pulseras de señora (plaqué oro) desde	24
» pulseras de señora oro de ley desde	42
» pulseras de caballero Ancora oro de ley desde	90

Y las renombradas marcas Cyma, Longines, Omega y Zenith, en níquel, plata y oro. Gran surtido en cadenas. Taller de composturas

Núm. 5, SAN PABLO, núm. 5

Automóviles

Ocasiones en todas las marcas. ◆ La casa más surtida

M. Aguilar Barcelona

CORTES, 415

Talleres de Escultura Religiosa y Fabricación de Ornamentos de Iglesia

ENRIQUE BARRACHINA FABRA

ESCULTOR

Valencia (España). Apartado 196.

Esta Casa trabaja en imágenes, altares y toda clase de ornamentos sagrados, como casulas albas, roquetes, arañas en bronce, plata y oro, y todo lo relacionado con el culto divino. Esta Casa, la más importante en fabricación del ramo religioso y competidora con todas las del mundo, da facilidades al Clero y Congregaciones religiosas para el pago, concediendo plazos desde 10 hasta 300 pesetas mensuales, según la importancia del pedido. Además, por cada 25 pesetas de gasto da un cupón y por cada cien cupones hace un regalo de 300 pesetas en géneros.

¡Ganaderos!

Emplead la **SAL MARTINEZ,** Anti-Bacteridia-Carbuncosa, registrada en la Inspección General de Sanidad con el núm. 7.101. único e infalible remedio para preservar y curar vuestros ganados del **bazo** o **carbunco,** por grave que sea la infección; así aseguran cuantos ganaderos lo han usado con éxito satisfactorio

De venta en esta Provincia

FARMACIAS.—Sres. Rived y Chóliz, Zaragoza.—D. Policarpo Domínguez, Calatayud. D. Manuel Gil, Daroca.—D. Ricardo Compaire, Huesca.—D. José Fillat, Barbastro.—Laboratorio Gaspar, Almonacid de la Sierra.

FÁBRICA DE GÉNEROS DE PUNTO

H. LEON

Conde Aranda, núm. 3

(FRENTE A LOS ESCOLAPIOS)

Ventas del productor al consumidor **¡Guerra al intermediario!**

50 por 100 de economía comprando en esta fábrica

MEDIAS

Unica Fábrica en Zaragoza que las elabora. Producción diaria QUINIENTOS pares. Medias hilo, de la mejor clase, a **3'50** par. (Sólo se vende un par a cada cliente, como propaganda).

Jerseys, Vestidos y Abrigos en seda y lana.

Trajes interiores en Seda, Hilo, Lana y Algodón.

Todo fabricado a la vista del público.

NOTA.--Los viernes se venden a precios increíbles Medias y Calcetines que, fabricados durante la semana, resultan con alguna pequeña imperfección.

GUIA DE LA CIUDAD

AGENTES DE NEGOCIOS
LATORRE, RUFINO
Estébanes, 9, triplid.º

BANCOS
BANCO DE ARAGON
Coso, 54

BANCO ESPAÑOL DE CREDITO
Coso, núm. 56
Intereses que abona:
Cuentas a la vista, 2 y 1/2 % anual. Consignaciones a seis meses, 4 % anual. Consignaciones a un año, 4 y 1/2 % anual.
Capital 50.000.000 de pesetas.
Reservas, 24.197.239,86 pesetas.

BANCO ZARAGOZANO
Coso 47. Tels. 155, 1871

CAJA DE AHORROS
San Jorge, 10. San Andrés, 14 y Armas, 30

BARES
Bar LA MARAVILLA
Independencia, 5

BAR ROYALTY
Mártires, 3 y 5

ROJO Y BLANCO
Plaza Constitución, 5

CALEFACCIONES
VULCANO
Prudencio, 25-27

ERRAZU. Construcciones. Cocinas económicas
Plaza Tenerías, 5

CARROCERIAS
NAVASCUES, Mariano
Torrero, 51. Telf.º 15-23

CALLISTAS
SERRANO, BALBINO
Suc. de Guallar. 4 Agosto, 29 y 31.-Teléf. 20-75

Cirujano-Pedicuro
ARA, PABLO
Espoz y Mina, 51-53-55

COCINAS ECONOMICAS
ERRAZU, Francisco
San Lorenzo, 22

COLONIALES
BLESA, FRANCISCO
Coso, 92

CONSTRUCCIONES INDUSTRIALES
ZUBALLZ, ESTEBAN
Democracia, 59, 1.º

COMADRONAS
ENRIQUETA. — Pensión embarazadas. Plaza Rocasolano, 2

CEMENTOS
SANSON Delegación: Ramón y Cajal, n.º 75

DENTISTAS
ARANDA, FRANCISCO
Coso, 47

CLINICA DENTAL
Cinco Marzo, 1 dup.º

CLINICA DENTAL
García Carrillo. Coso, 87

GUARDIOLA, Vicente
Alfonso I, 6, entrel.º

HOLTMANN, Enrique
Coso, 110 pral. dcha.

PELLICER, ORENCIO
Ssor. de Cano. Alfonso, 14

ROYAN, JUAN JOSE
Coso, 32

SANGUINO, DOCTOR
S. Miguel, 12 dup.º

FABRICAS DE TEJIDOS
BALET, RAIMUNDO
Hospitalito, n.º 18

HIJOS C. CASTILLO
Camino Romareda

HIJOS DE DAMASO PINA. — Plaza Sas, 7

LOREN, SALVADOR
Plaza Asso, 1, 2, 3

VERA, FRANCISCO
Monreal, 5.-A. Pérez, 6

FARMACIAS
Armisén
Farmacia, Perfumería
Plaza del Pueblo, 5

BOSQUED, IGNACIO
Independencia, 16

CASAÑA, RAMON
Coso, 135

CLEMENTE ALLOZA RICARDO. Mayor, 9

HEREDIA, MARIANO
Coso, 176

MAYOR, LUIS
Miguel Servet, 21

ROBREDO, VICENTE
Paseo de Sagasta, 13

FOTOGRAFOS
MORA, JUAN
Calle San Miguel, 32

VIUDA de CEPERO
Don Jaime, 44

FUNERARIAS
Funeraria ALFONSO
Coso 51. P. Sta. Engracia 4

Funeraria LABORDA
Ossau número 4

PINTAO, ANDRES
San Pablo, 42-Telf. 1294

GARAGES
GARAGE CENTRAL
Costa, 10

HORMIGON. Citroën
Cinco de Marzo, 2

GARAGE INTERNACIONAL - S. Miguel, 14

GARAGE SPORT
Plaza del Pueblo, 106

MODERNO. Coches Packard, Hudson Essex, Rugby. - Mercedes, 13 (Junto al Paseo Pamplona.

GASOLINAS PETROLEOS
Moto-Nafta
Repsent. JUAN BUSET
Costa, 10, 1.º

HOTELES
CONTINENTAL
Coso, 52

EUROPA
Plaza la Constitución

EL SOL
Molino, 2-Alfonso, 24

FLORIDA
Coso, 92

GRAN VIA
Plaza Constitución, 4

INGLATERRA
Alfonso, 19

LA PAZ
Mártires, 10 y 12

NACIONAL. Ascensor aguas corrientes.
Conde Aranda, 3

ORIENTE
Coso, 11 y 13

Fonda LA IMPERIAL
Cinco Marzo, 1

FONDA HISPANO-FRANCESA. Cerdán 1

FONDA Sto. DOMINGO
Pignatelli, 22

PENSION ARAGON
Cuarto de baño y ducha
Plaza Constitución, 5, 2.º

PENSION LAFUENTE
Morería, 3

POSADA LAS ALMAS
San Pablo, 22

Vda. de P. DOMINGO
Casa comidas. Mártires, 16

FONDA SAN JOSE
Prudencio, 44

MAQUINAS DE ESCRIBIR
«MAP» — (Campeón)
Sarría. — Mártires, 1

CONTINENTAL
ORBIS, S. A.-Cerdán, 27

MARMOLISTAS
BELTRAN, JOAQUIN
Santa Cruz, 8 y 10

PORTA. LAPIDAS
Ossau, n.º 7

MEDICOS
Aparato digestivo
ECHEVERRIA, Emiliano
D. Jaime I, 13

Aparato respiratorio
ALLUE FERRER
P. Aragón, 5 - Telf. 546

SANATORIO LOPEZ BUERA. P. Aragón, 6

Consultorio de Cirugía
DR. BANDRAGEN
Coso, 110

DOCTOR HORNO
P. M.ª Agustín 5. Sanat.º

PIEL-SECRETAS
Dr. LAMBAN FALCON
Coso, 132 duplicado

VIAMONTE, Francisco
D. Jaime I, 6

Espec. niños y partos
ALCAY, Dr. EDUARDO
Cerdán, 41, 2.º

Mentales
MARTIN CLAVERIA
MOISES - Morería, 3

Sangre-internas
ELVIRA GOICOECHEA
JOSE. - Aragón, 2

MOSAICOS HIDRAULICOS
Torralba M. Felipe
Carret. Valencia 233

Tubería Grés CUCURNY
Grandes existencias
Ramón y Cajal, núm. 75

MUEBLES
LOSCERTALES
Cinco de Marzo, 4

MERCADAL, PATRICIO
Cuatro Agosto, 5

CASTILLA. Al contado y a plazos. Argensola, 6

PAPELES
GARRALAGA
San Pablo, 36. Telf. 1895

PELUQUERIA PARA SEÑORAS
LOPEZ, J. - Coso, 3
Corte pelo garçon

RODA, N.º 34
Junto a «La Parisién»

PINTORES DE COCHES
NAVASCUES, Mariano
Torrero, 51. Telf.º 15-23

PIEDRAS ARTIFICIALES
Procedimto. YSHANDA
Unceta, 6. (Delicias)

SASTRERIAS
FECED, MANUEL
S. Pablo, 43. M. Ara, 2 y 4

GIMENO, JUSTO
Indep.ª, 31 - Tel. 4-38

SERRANO, Gordiano
Coso, 34. Palomeque, 21

SEGUROS
BELLO, ALFREDO
Unión-Fénix. Coso, 20-22

LA MUNDIAL. Muñoz Pignatelli, 106, pral. d.ª

EL SEGURO DE CRISTALES
Domicilio: Coso, 5, 4.º 4.ª

TEJIDOS Y CONFECCIONES
ALMACENES del PILAR
Alfonso I, 17

SEMILLAS Y CEREALES
CASTILLO Hno. ALEJO
Hernán Cortés, 211

MONTAÑES, MIGUEL
P. Huesca, 11. Telf. 1802

MARTIN, TOMAS
San Pablo, 25.-Telf. 731

ROSEL, Mariano
Pignatelli, 19

Vda. MIGUEL GARCIA EITO.-Democracia. 10, 12

TRANSPORTES
ACTIVIDAD «CAÑOL»
D. Jaime, 33.—Teléf. 556

A. AGUADO, VIUDA de
Manifestación, 71-73

LA UNION
Temple, núm. 21

REY SOLER (Agencia)
Coso, núm. 9

T. S. H.
Reforma y arreglos toda clase aparatos
Ramón y Cajal, 36
CORTES, JENARO

ZAPATERIAS
CASANOVA, Vda. DE
Coso, 14 y 16

VARIOS
Almacenes de Calzado
Zapatería SIGLO XX
Cerdán, 39 : E. Pías, 52

AUTOMOVILES
carruajes de alquiler
MINUESA, CAYETANO
M. Servet, 40; telf. 2195

Bicicletas "Ráfaga"
LATRE Y PALOMAR
Coso, 134.-Teléf 1686

Carbones
LA FORESTAL.-Vegetales y minerales. Despacho, Azoque, 104 pral. Telf. 1719. Almacén, Fita, 20 (Hernán Cortés).

CASA PUYO
Blancas, núm. 6

CARBONES «ARINO»
Agua, 3. Teléf. 2010

Cerrajería Artística
EUSEBIO MAZAS
Peromarta, 29 y 31

Confitería
LA FLOR de ALMIBAR
Don Jaime I, 29-31

Contratistas
BOSQUE, MANUEL
A. Central, 7. Telf. 1974

Fábrica de Cervezas
«LA ZARAGOZANA»
Despacho, Coso, 88

Fábrica Chocolates
«LOS HEROES»
FIGUERAS.—Azoque, 110

Fábrica de Gaseosas
Espumosos NEPTUNO
Teruel, 3

Fábrica de Jabón
MOLLAT, FRANCISCO
San Pablo, 34

Fábricas Muebles
NUVIALA, AGUSTIN
C.º S. José. 102.-T. 6-84
VISCOR, Angel
Camino San José, 1, dup.

Fábrica de Lonas
FRANCISCO TORRES
Avenida del Carmen, 2

Fábricas de Somiers Jergones Metálicos
CAMARASA, Clemente
Trinidad, 1.—Teléf. 469

Fábrica sombreros
Novedades para señora
Cosido de paja a máquina
M. SORIANO
Palomeque, 21, 1.º

Hierros y metales
CERVERO Y FAILDE
A. Aragón, 57.-Tel. 4-47

Instalacions. eléctricas
COCA ENRIQUE
M. Ara, 8.-Teléf. 19-34

Lanas e hilados
DE LOS RIOS Manuel
Coso, 133

Maquinaria
Hidráulica, molinería, cabrestantes a motor. Reparación y montaje de motores a gasolina y semi-diesel.
F. Barrachina
M. Servet, 23. Telf. 989

Papeles Pintados
ALFREDO LOPEZ
Paseo Ebro, 68

Representante Casa Domecq
GARCIA NARANJO JUAN. — Coso, 37

Suizo y Zapatillas
HIJOS de T. ANECHINA
Pamplona

Vidrio y cristal plano
LA VENECIANA
Alfonso I, 13 y 15

DE HARO

EL CAPITAN GALLARZA

El alcalde de Logroño, en carta recibida ayer por el de esta ciudad, manifiesta que el próximo domingo, día 18, pasará por esta, en el mixto de la mañana, con dirección a la capital, el intrépido aviador riojano capitán Gallarza.

EN EL AYUNTAMIENTO

Celebró sesión la permanente, adoptando los siguientes acuerdos:

Se aprueban varias instancias solicitando socorro de lactancia.

Se conceden los siguientes permisos de obras:

A don Gregorio Castillo para rasgar dos huecos y colocar una galería en la casa núm. 5 de la calle San Bernardo.

A don Alejandro Moral, para enfoscar la fachada de la casa número 1 de la calle la Industria.

A don Balbino Campo para abrir un hueco de ventana en la casa número 9 de la calle San Bartolomé.

A Hijos de Pantaleón del Val para abrir un hueco de ventana en el número 12 de la calle Marqués de Francos.

Se concede exención del arbitrio municipal por sacrificio de tres becerros a la sociedad de propietarios y conductores de automóviles.

Se da lectura de un informe de la Comisión de policía sobre proposiciones hechas por varios particulares al concejal delegado de que se les ceda en arriendo un solar de la calle de San Roque, propiedad del Ayuntamiento, acordándose autorizar a la comisión informante para que ceda en arriendo dicho solar a la proposición más ventajosa.

Pasa a informe de las comisiones de Hacienda e Instrucción, un oficio de la directora de la escuela graduada de niñas solicitando blanqueo de la citada escuela, para mesas-bancos con destino a los grados 2.º y 3.º

Se da lectura de tres oficios; uno de la directora de la escuela graduada de niñas y otros dos de las maestras de las escuelas de párvulos doña Felisa Inaga y doña Coronación Ranedo, invitando al Ayuntamiento y Junta local de primera enseñanza a visitar la exposición de trabajos escolares, acordándose se notifique a dichas maestras que se girará visita el día 16, de 10 a 12.

Se conceden 20 días de licencia para asuntos propios al 2.º teniente de alcalde, don Santa Cruz, debiendo sustituirle durante su ausencia, don Luis Santos.

MERCADO SEMANAL

Precios a que se han cotizado en el mercado semanal los artículos que se indican:

Alubias pequeñas, de 36 a 37 pesetas fanega; cebada, de 8,25 a 8,50 ídem; caparrones pintos, de 42 a 43 ídem; caparrones cos, de 44 a 46 ídem; huevos, 2,75 docena.—CAMPILLO.

ANUNCIE USTED EN «LA VOZ»

Sección de Anuncios Económicos

Ventas

SE VENDE una minerva marca Dinamite, tamaño folio, estado seminueva. Se dará en buenas condiciones. Razón: Emilio Sahún, paseo del Ebro, 62 y 63.

VENDO aventadora del número 6, con elevador, saca limpio el trigo al saco; rendimiento por hora 950 kilos, con motor de cinco caballos. Dirigirse: Francisco Ferrer, Garapinillos.

ACEITES y grasas para automóviles e industria. Lubrificant Motor-Oil. Agencia: A. Labuena. Talleres electromecánicos: Fin, n.º 9 y 11, Zaragoza.

¡AUTOMOVILISTAS! Comprad la mejor gasolina a 61 céntimo y medio, litro; surtidor público situado en la bifurcación de la carretera de Madrid y Logroño-Zaragoza.

SE VENDE una caldera de vapor, seminueva, vertical, tubos cruzados, de cuatro a cinco caballos. Razón: Emilio Sahún, Paseo del Ebro, 62-63.

GANGA: Vendo aparato radiotelefonía 3 lámparas en 120 pesetas; no lo vendo sin antes oirlo. Zamoray, 4, 3.º

SE VENDE una aventadora con malacate, un carro volquete y trillo cilíndros; todo buen estado; se dará barato. Víctor Marín, Escatrón.

SE DESEA comprar una caja de caudales usada, que mida 1,75 metros altura por 0,75 ó 0,80 metros anchura. Emilio Sahún, Paseo del Ebro, 62 y 63.

AUTOMOVILES. Reparación de todos los elementos eléctricos de los mismos. Carga de baterías de acumuladores. A. Labuena. Talleres electromecánicos: Fin, 9 y 11, Zaragoza.

VENDO carrocería seminueva para camioneta con su toldilla, montaje fácil en cualquier chasis; la daré barata. Tratar: Palomar, 8, 2.º C. Pérez.

DE OCASION se vende un depósito de hierro para gasolina o agua, de 500 litros. Para verlo, Peromarta, 3. Calderería de Claudio Franco.

CARRETERIA de Navarro, Manuela Sancho, 30. Vendo carro seminuevo de par y tres, dos pares de ruedas propias para volquete; una caja volquete, nueva.

CEMENTOS. Cangrejo a 4 pesetas saco; cabezuela superior, nitrato de sosa. Avenida de Madrid, 10. José Lázaro Sebastián.

SE VENDE una hermosa parcela, construcción de ladrillo, con 90 metros cuadrados, patio luces, al 8 por 100, libre agua potable fregadera. En camino San José; no se admiten corredores. Razón, Pascual Gracia, Añón, 21; de once a una.

SE VENDE un cuadro de gran mérito y antigüedad. Se dará en buenas condiciones. Para informes y verlo, San Miguel, 12 duplicado, principal izquierda.

GANGA: Se vende automóvil marca francesa, 5 plazas, en perfecto estado, o se cambia por otro mayor. Razón: Eusebio Casas, Casta Alvarez, 17.

VENDO terreno 500 metros cuadrados en mejor punto ensanche Hernán Cortés, junto Gran Vía. Espoz y Mina, 6, entresuelo.

VENDO una tartana de lechero y dos fuelles para fragua, lo daré todo barato. Manuela Sancho, 26. Taller de forja.

VENDO o cambio por coche pequeño, moto Indyan Chief 7-15 con sidecar, se dará barata y a toda prueba. Razón: S. Pablo, 125, carnecería.

SE VENDE tartana y jardinera de ocasión, una máquina de doblar llantas y ruedas de todos tamaños. Calle del Turco, 12. Taller de carruajes.

ACEITUNAS, 20 kilos de manzanilla fina, 27 pesetas con envase; 10 kilos de pepinillos finos, 17 pesetas. Pago adelantado por giro. Manifestación, 25. M. Bordonaba. Zaragoza.

OCASION: Véndense puertas, ventanas, balcones, vidrieras y mamparas nuevas y usadas, a precios ventajosísimos. Verlas y tratar, en San Miguel, 31, carpintería.

SE VENDEN tres sillones de peluquería, seminuevos y en inmejorables condiciones. Razón: Goya, 4, tienda.

LAS MEJORES y más elegantes máquinas para coser, bordar y hacer medias en toda clase de modelos, precios increíbles al contado y pequeños plazos. Roque P. Serrate. Sagasta, 5, pral. Zaragoza. Se solicitan agentes en los pueblos de Aragón, Rioja, Navarra y Soria.

TRABAJADORES. Sólo vistiéndoos en EL FARO podréis vestir bien y barato. Pañuelos, 0,10 pesetas; calcetines, 0,25; ligas, 0,75; tirantes, 1; fajas, 2; calzoncillos, 3; camisas, 5; pantalones azules, 6; americanas, 7; trajes niño, 8; blusas francesas, 9; americanas o batas para peluqueros o practicantes, 10; guardapolvos, 10; blusas albañil, 12; diablos, 12 trajes a medida para mecánicos, 22; de pata, 30; de dril, 45; de lla 80 de estambre, 75; negros para novios, 80. No olvidéis EL FARO. San Pablo, 8.

Arriendos

SE ARRIENDAN una tienda y un local en la calle de San Pablo, 76. En la misma informarán.

TRASPASO tienda de ocasión, bien aparroquiada en sitio céntrico, por no poder atenderla. Razón: Fábrica lejía Venus (Arrabal).

SE ARRIENDA la carnecería de las calles de Danzas, 22 y Convertidos, 5. Para tratar, Cleto Solsona, Tiro, 10. Barrio de Venecia.

EN SAN SEBASTIAN. Se alquila hermoso piso con baño, exterior, temporada verano próximo playa. Razón; Danzas, 4, 1.º

ARRIENDO piso muy higiénico, en 60 pesetas. Calle Colón, núm. 4 (frente pretil vía férrea).

POR 25 DUROS arriendo espacioso piso principal junto calle Alfonso, con baño. San Braulio, 9, Fabril Manufactura del Vestido, informarán.

SE ARRIENDA un hermoso local, con su correspondiente almacén; más otro más pequeño, bien sean para oficina u otra cosa, menos para bar. Plazuela de San Felipe, núm. 4, portería, darán razón.

ARRIENDO hermosos pisos primeros en la call San Jorge, núm. Darán razón en la portería, de 11 a 1.

SE ARRIENDA bodega y almacén y pisos, calle San Ildefonso, 12. Informarán: Coso, 162, dupl.º, entresuelo.

ARRIENDO 28 cahices de tierra regadío próximo Zaragoza, buenas condiciones, urgente. Fin, 11, 2.º

ARRIENDO 2.º piso en calle La Paz, 18, casa nueva y precio económico. Razón: entresuelo derecha.

ARRIENDO piso 3.º Escuelas Pías, 33. Informarán en el 37, tienda.

Colocaciones

SE NECESITA muchacha para todo, casa de matrimonio y niño. No presentarse sin buenas referencias. Boggiero, 23, 3.º izquierda.

SE NECESITA criada para todo. Buen sueldo. Razón: calle María Rafols 1, principal, izquierda, de 5 a 7 tarde.

SE NECESITA dependiente peluquero, bien impuesto en afeitar y cortar el pelo, ganará 25 pesetas mensuales, propinas, comida y ropa limpia. Dirigirse a don Miguel García, en Aranda de Moncayo.

CHOFER MECANICO ajustador desea colocación como chófer o para taller. Razón: «Granja Americana». Lorenzo Bernal.

HACE FALTA molinero práctico en piedras, preferible soltero. Dirigirse a Alipio Pérez, Velilla de Ebro.

SE PRECISA medio oficiala y aprendiza con principios de camisera en fino. Calle Portillo, 30, 3.º derecha.

SE NECESITA muchacha para todo y salir con los niños para casa sencilla. Plaza de la Verónica, 6, 3.º izquierda.

APRENDIZ, externo, se necesita en la confitería de B. Navalpotro, Coso, 135.

SE NECESITA media oficiala de modista. Democracia, 1, tercero.

CHOFER mecánico. Se ofrece, con buenos informes. Dirigirse a Manuel Sánchez, Pino, 8, 3.º

SE NECESITA sirvienta que sepa de cocina. Razón: San Miguel, 12 duplicado, principal izquierda. Excusa presentarse sin buenas referencias.

CHAFEUR mecánico, entrenado tráfico New-York, Habana y Boston, licenciado escolta Guardia civil, ofrécese dentro o fuera capital. Heroísmo, 30 y 32, 3.º izqda.

SE OFRECEN dos jóvenes para criados en casa particular en Zaragoza o en cualquier pueblo, muy buenas referencias. Razón: Ramón y Cajal, 65, tienda.

Huéspedes

SEÑORITA sola desea señora o señorita para vivir en compañía. Inútil presentarse sin buenas referencias. Razón: Colón, 9, 3.º derecha.

FORASTEROS. En Zaragoza, fonda de Sanz, encontraréis hospedaje formal, inmejorable trato y excelentes camas. Mesas individuales.—

SEÑORA, viuda, desea tener huéspedes. Pensión económica.—Razón: calle la Luna, núm. 8, entresuelo.

HUESPEDES se desean. Precios económicos, habitación independiente. Mayor, 40, pral.

Enseñanzas

ACADEMIA de Aduanas. Preparación para ingreso en los Cuerpos Pericial y Administrativo. Sueldos de 3.000 pesetas más otras 3.000 por derechos obvencionales. Oposiciones anuales. Espoz y Mina, 31, 2.º

10 ANTIGUA ACADEMIA **DIEZ**
DIRECTOR D. EDUARDO DIEZ
PROFESOR MERCANTIL
Contabilidad. - Comercio.
Mecanografía. - Bancos.
Clases especiales para señoritas.
Horas: OCHO mañana a DIEZ noche.
¡Matrículese en ella y no perderá el tiempo!
CINCO DE MARZO, 2, 2.º, entre 13-03
ZARAGOZA

ACADEMIA de Estudios mercantiles. Director, D. Bernardo Rodrigo, profesor mercantil, comercio, contabilidad mecanografía. Clases para señoritas y dependientes de comercio. Mayor, 4, pral. (esquina calle D. Jaime). Horas, ocho mañana a diez noche. Lema de esta Academia: ¡HECHOS Y NO PALABRAS!

CLASES horas compatibles para obreros ambos sexos, preparaciones, contabilidad, primera enseñanza niños, niñas y aprendices. Colegio San Agustín, Mayor, 57.

LECCIONES de Gramática Española, Aritmética, Algebra, Taquigrafía, enseñanza general. Horas especiales dependientes comercio, oficinas. Maestra dará lecciones casa y domicilio. Ofrécese taquimecanógrafa. San Blas, 66, pral.

ENSEÑANZA completa y por lecciones de conducción de automóviles. Precios reducidos. Pignatelli, 77 y 79, taller.

Nodrizas

SE OFRECE ama para criar en su casa, Felisa Ribas, 32 años de edad, leche fresca y abundante de ocho días. Casilla de la vía férrea, kilómetro 103, a dos de la estación del Tormillo. Informarán en la estación del Tormillo. Lastanosa.

Partos

RAFAELA MUSTIENES. Profesora en partos del Hospital provincial. Pensión económica para embarazadas. (Autorizada). Gabinetes independientes. Cuarto de baño, jardín, terraza. Delicias, número 4. Teléfono 1.056.

DOÑA MODESTA ARNILLAS. Comadrona. Pensión económica para embarazadas. Gabinetes independientes con sol y cuarto de baño. Sitio céntrico. Autorizado por la Junta de Sanidad. Plaza de las Tenerías, 2, 3.º

Mariano del Río
- Compra-venta de lanas en comisión -
Representaciones de casas importantes
Coso, número 133, segundo

Hallazgos

PERRO blanco con manchas color canela, pueden recoger acreditando ser dueños, en Manicomio, 27, carpintería.

MANIFIESTO perro de caza. Fuentes, 9.

Pérdidas

EN EL DIA de ayer se ha extraviado un corsé; se ruega la entrega del mismo en la plaza del Carbón, 9 y se gratificará.

Varios

TRAJES confecciono 20 pesetas. Confección, repaso, reforma, arreglo, plancha, vuelta de toda clase de prendas caballero y niño, y reforma de mayor a menor. Casañal, 2, tienda (antes Peso).

VIUDA. Distinguida americana se asociaría con persona de pequeño capital para la explotación de un negocio de positivos resultados. Escribir a M. B. Ballester, núm. 101, San Gervasio. Barcelona.

FABRICA de camas doradas. Se construyen mesillas, tocadores, percheros y toda clase de muebles de metal. Camas doradas desde 150 pesetas. Alfonso Ruiz. Democracia, 141.

BASCULA usada hasta 250 kgs. se compraría en buenas condiciones. Informes en la administración de «La Voz».

TALLER limar y soldar sierras a mano y esmeril y toda clase de herramientas de madera, cuchillas de imprenta. Dirigirse: S. Pablo, 100, Julián Gracia.

MODISTA. Confección de toda clase de prendas de señora y niño. Precios económicos. Lea Asensio Agustín, 42, 2.º

BORDADORA se ofrece para toda clase de bordados a máquina. Recién llegada de Madrid. Precios económicos. Colón, 9, 3.º dcha.

AGRICULTORES. Asegurad vuestras cosechas contra el pedrisco, en la Asociación de Labradores de Zaragoza. Fuenclara, 2.

MODISTAS confeccionan toda clase de prendas en casa y a domicilio. Forment, 9, escalera derecha, entresuelo izquierda.

FONDA MONTORIO. Santuario de Misericordia. Nuevo edificio. Precios módicos. Para detalles: José Montorio, Borja.

CASA LAMUELA. Unica en Zaragoza que sirve vinos corrientes embotellados a domicilio, sin alterar precios. Clarete, Rioja, 0,60 litro tinto especial, 0,50; clarete fino, 0,55. Despacho: Cadena, núm. 4 teléfono 849.

POLVOS INFANCIA. Insustituibles para la piel de los niños. Evitan y curan sarpullidos, escoceduras. Caja Talavera, gran tamaño, 2,90. Sobre-carta económico, 65 céntimos.

CASA GALO. La mejor en comidas; callos, a 0,75 ración; asados por raciones, langosta y langostinos, caldo y sopa desde las doce del día. Zabala, 4, abierto a la salida de los teatros; sirvo a domicilio vino de mi cosecha, a 4,50 pesetas decalitro.

HARINA INFANCIA. La mejor para los niños. Fórmula alimenticia del doctor Galán. Adoptada por el comedor de infantes del Dispensario Antituberculoso. Venta en Farmacias.

¡PROPIETARIOS! ¡Contratistas! ¿Queréis buena carpintería? Pedid presupuesto gratis al taller de carpintería «Casa del Mudo» (Delicias). Grandes facilidades en el pago.

MADRES. ¡Exito! ¡¡Exito!! ¡¡¡Exito!!! Si queréis ver a vuestros hijos sanos y hermosos, darles la HARINA INFANCIA y emplear para su piel los POLVOS INFANCIA.

EL PROTECTOR GANADERO. Molino para toda clase de piensos a la finura que se desee; prontitud y economía en todos los servicios. Pablo Suso. Mayor, 58. Cariñena.

CARRETERIA de Navarro, Manuela Sancho, 30. Vendo carro seminuevo de par y tres, dos pares de ruedas propias para volquete; una caja volquete nueva.

SE VENDE
Papel para envolver en la imprenta de este periódico.

A los suscriptores de LA VOZ DE ARAGON

En nuestro interés de servir puntual y constantemente LA VOZ DE ARAGON a nuestros suscriptores, les rogamos se sirvan dar aviso en nuestra Administración, Coso, 37, pral., de la fecha en que se ausentan de su domicilio habitual, para que, sin recargo alguno les enviemos el periódico al punto de su residencia veraniega. : : :

JOTA DE LAS INDIRECTAS

En un "mallot,, que comprast te has "gastao,, mucho dinero. ¡Y luego irás a lucirlo a la playa de Torrero!

La Voz de Aragón

Director: Francisco Aznar Navarro

Oficinas: Coso, 37 (Plaza Constitución) SOCIEDAD ANÓNIMA **Número suelto, 10 Céntimos**

GLOSAS

LITERATURA DE VERANO.—La lectora.—¿Usted por aquí?... Me alegra su llegada. Precisamente, en este mismo momento estaba acordándome de usted.

Yo.—Quien se alegra soy yo. Más vale llegar a tiempo... Pero contésteme si mi pregunta no es indiscreta: ¿por qué se acordaba d emí?

La lectora.—Porque acabo de leer en «El Liberal» un artículo de Artemio Precioso que se titula «Literatura de verano». El artículo está muy bien escrito. Lo que me sorprende, lo que me extraña en él es el título. ¡Eso de la literatura veraniega!... Aquí de mi asombro; ¿es que hay una literatura especial para el estío?... Por eso, me acordaba de usted. Quería que me sacase de dudas.

Yo.—Trataré de disipar, de aclarar esas dudas. Desde luego yo, señorita, no creo que haya una literatura especial para el verano, para estas largas y pesadas horas del verano. Como tampoco creo que la haya para el invierno, sería absurda esa separación, esa distinción de literaturas: literatura para el calor y literatura para el frío. ¡Lamentable lamentable!...

La lectora.—Pues ya ve usted lo que ha escrito Artemio Precioso: «Literatura de verano». Por lo visto él no piensa como usted.

Yo.—Fíjese, señorita, en que el artículo de Precioso es una impresión viva, amena, graciosa, del estío en Levante. Esto no quiere decir—ni mucho menos—que Artemio crea en la distinción de estilos literarios según la literatura. De todos modos, su pregunta de usted no deja de tener cierta actualidad. Ahora mismo un gran periódico madrileño está interrogando a su público acerca de los libros que deben ser leídos durante la vacación estival. Ya estamos, pues, ante alguien que cree de cierto en la existencia de una literatura veraniega.

La lectora.—Creencia que está usted muy lejos de compartir.

Yo.—¡Y tan lejos!... Ya le he dicho que no creo en la distinción de literaturas conforme haga frío o calor. Para mi gusto, el «Diario íntimo» de Enrique Federico Amiel es tan apasionante en enero como en agosto, bajo la lluvia o bajo el sol. Que, en definitiva, el soplo genial o el temblor lírico de un libro no está regulado por la altura del mercurio en un termómetro. Con calor o sin él, Amiel es siempre interesante. Y quien dice Amiel, dice Hegel, Bernard Shaw, Benavente, Wilde... Ahora bien: Hay gente que sólo lee en verano.

La lectora.—¿Y por qué? Explíquese.

Yo.—Es muy sencillo, señorita. El verano significa descanso; y nada más indicado para llenar gratamente esa pausa que un buen libro. Durante el invierno, un hombre trabajador no puede leer. No tiene tiempo. Los españoles tenemos fama de haraganes, y nada hay, sin embargo, más injusto que esa leyenda. Por regla general, cada ciudadano español tiene dos colocaciones, dos empleos. Esto es: trabaja por la mañana y por la tarde. Un trabajo excesivo, abrumador. Y, por la noche, ¿qué ha de hacer este hombre más que descansar? Y, claro está, con tal género de vida, con ritmo tan nervioso y precipitado, no puede leer. Y, si lee, lee mal, de prisa y corriendo, sin gustar esa suprema voluptuosidad de la lectura lenta y saboreada. Pero llega el verano, y este hombre activo, ya en descanso, puede paladear esa voluptuosidad que le fuera prohibida durante el invierno. De mí sé decir que ahora, al releer bajo un pinar serraniego el poema del Cid, he hallado un placer, un gozo íntimo y puro que —se lo confieso a usted—no hallé esta invernada al leer tales versos venerables en la flamante edición de la «Revista de Occidente».

La lectora.—¿En qué quedamos, amigo mío? Usted mismo reconoce la acción beneficiosa del calor sobre la literatura.

Yo.—¡No, no!. Yo no hablo del calor. Hablo del descanso, del reposo, que es fuente de toda serenidad espiritual. Descansamos en verano. Esto es todo. Ahora bien: si descansásemos en invierno, nos ocurriría lo mismo que hoy nos ocurre. Vuelvo a insistir en que no admito la distinción de estilos literarios según la temperatura. El secreto de todo está en nosotros mismos, en nuestra posibilidad o imposibilidad de leer bien. Ahora, en verano, que es nuestra época de más calma, podemos leer despacio, saboreando cada frase, paladeando cada palabra en lentos y gustosos paladeos, como si de un bombón caro se tratase. Y, por esto mismo, porque es en la sedante calma del verano cuando se lee más y mejor, todos los escritores perspicaces publican sus libros apenas aprieta el calor. Ya ve usted, señorita, la cosecha literaria de este año: libros de Pedro Mata, de Insúa, de «Xenius», de Fernández-Flórez, de Francisco Camba, de Alvaro Retana, de Salaverría, de Vicente Sánchez-Ocaña, de Artemio Precioso. Todos los estilos, todos los tonos, todos los colores...

La lectora.—¡El verano!...

Yo.—Bien. El verano. Como usted quiera, señorita. Pero cónstele que cada uno de esos buenos libros veraniegos puede ser también un excelente libro de invierno.—**José Luis Salado.**

* * *

HAY EN LA IGLESIA DE SAINT-BOLOLPH, Londres, una cabeza humana momificada que se conserva bajo una campana de cristal. Según la tradición, se trata de la cabeza del duque de Suffolk, padre de ladiy Jane Grey, que fué ejecutada en 1544 en la torre de Londres por haber conspirado contra la reina María Tudor. La cabeza fué hallada en 1851 en una pequeañ cripta de la iglesia de la Trinidad que en tiempos pasados formó parte de la jurisdicción de la Torre de Londrés: estaba cubierta de serrín de roble parecido al que se ponía en la cesta colocada en el cadalso y en la que se metía —para transportarlo—el cuerpo y la cabeza del decapitado. Las facciones de la cara están bastante bien conservadas y se advierte claramente en la nuca la señal del hachazo del verdugo. Al igual que lady Jane Grey, el conde Suffolk fué convicto de haber conspirado contra la reina y se le ejecutó poco después que a su hija.

* * *

UN SALMON QUE PESABA DIEZ libras fué cogido, hace algunos días, en el estrecho de Georgia (Colombia británica). Llevaba adherida a la aleta caudal una placa metálica, una placa de identificación, y en ella una inscripción diciendo que el pez había sido soltado en pleno Océano Atlántico por mandato del departamento de la pesca del Canadá deseoso de obtener datos acerca de la vida y de los movimientos del salmón.

Ahora surge la cuestión de saber si el citado salmón hizo su viaje por el canal de Panamá, por el cabo de Hornos o por el paso del Noroeste.

* * *

PINTURA MODERNA. De hojalatero que era antes, el buen hombre es hoy un rico fabricante. Como rico, se propuso amueblar su casa.

Habiendo sido convencido por un aprovechado de que todo gran señor está en la obligación de poseer una galería de cuadros, el hombre visitó las tiendas de varios comerciantes de la calle de la Boetic, París.

Volvía de la visita edificado y dió las gracias al cicerone.

Compró lienzos y colores, y, habiéndolos puesto en manos de un nieto, nieto suyo, de ocho años, le mandó que embadurnase cuanto quisiera y le diese la gana. Hasta le regaló cromos para que los copiase.

El niño estuvo a punto de envenenarse con los colores al óleo. Pero esto es un detalle. Luego de haber manchado un sin fin de mandiles y muebles, el niño, que no tenía ninguna disposición particular, dió a luz una docena de horrores espantosos.

El abuelo no se espantó. A los gritos indignados de la familia, respondió: «He visto cuadros peores».

Sin pararse en escrúpulos, puso marcos a aquellos mamarrachos, mandó al pequeño que hiciese otros tantos y formó con ellos unas galerías de arte moderno sin que le costase gran cosa.

Un norteamericano acaba de adquirirla en unos cien mil francos.

¡Histórico!

—¿Vien e V. o se queda?
—Me quedo. Tengo que ventilar estos asuntos todavía.

ANUNCIE USTED EN «LA VOZ»

De pitón a pitón

EL PRIMER SEMESTRE TAURINO.—JOSE SALAS

No nos gusta bastante el porvenir taurómáquico que se le espera a José Salas. Pasan las temporadas, pasan los años y no se coloca. Al contrario, retrocede.

Cuatro novilladas toreó en el primer semestre de 1926. Fueron éstas:

Febrero.—28, Madrid. Novillos de Arauz y López Quijano. Pastoret y Tomás Giménez.

Marzo.—14, Madrid. Reses de Peñalver. Tomás Giménez y Nacional-chico.

Abril.—4, Valdepeñas. Novillos de Pérez Padilla. Lorenzo La Torre.

Mayo.—9, Zaragoza. Novillos de Rufino y Moreno Santamaría. Torquito III y Gitanillo de Triana.

Del resultado de su labor no es agradable lo que podríamos decir.

«Ser o no ser», joven Salas

LAS CUADRILLAS DE ESTA TARDE

Esta tarde saldrán los siguientes picadores y banderilleros:

Picadores. Tigre, Checa, Peseta, Marín, Trajinerito, Antonio Relámpago y dos reservas.

Banderilleros. Eduardo Anlló, Pintao, Boni, Isidro Ballesteros, Tino y Gordo.

Puntillero, Escola.

PARA CONSTRUIR UN PANTEON

El Ayuntamiento de El Portillo (Toledo) abre una suscripción con el fin de recaudar las pesetas necesarias para construir un panteón donde reposen los restos de Mariano Montes.

Ya lo saben los que deseen contribuir a ello.

LA OREJA CON SORPRESA

Los chicos de la Prensa madrileña regalan desde hace cuatro temporadas una oreja de oro en su corrida. Tal premio es muy codiciado.

Pero... resulta, que los «chicos» de Madrid son muy «chuflones, y en dos ocasiones han servido la oreja de oro con «sorpresa».

Un año dijeron que era la oreja de oro y fué de «Maera».

Y esta temporada no es oreja de oro solamente sino oreja de oro «para... güero».

¡¡Y ustedes perdonen!!

DON INDALECIO

HISTORIA MENUDA

El muy caníbal...

Un juzgado de Boma, en el Congo belga, integrado por funcionarios indígenas, acaba de dictar una sentencia que tal vez resulte desconcertante para otros juzgados; pero, en materia de jurisprudencia, ya nada debe extrañarnos.

Bali-Rondo, rey de una de las tribus más importantes de aquella colonia belga, fué víctima de un accidente que hizo necesario que le fuera amputada la pierna derecha. Una vez terminada felizmente la operación, el paciente, ante la enorme sorpresa del cirujano belga que lo había operado, exigió que se le entregara la pierna cortada «para almorzársela», según explicó glotonamente, haciéndosele la boca agua.

Estando prohibido el canibalismo en el Congo, el cirujano se negó a acceder a la petición de su augusto cliente; pero el rey, que se había empeñado en comerse la pierna, llevó el asunto al tribunal nativo, contratando los servicios de un abogado indígena para que le defendiera el caso.

Deliberó el tribunal durante más de tres semanas y por fin sentenció a favor del rey tributario, el cual recibió inmediatamente lo que quedaba de la pierna, que por cierto no era mucho. ¡Para roer!