

INSTITUTO ARAGONÉS DE ESTADÍSTICA

COMUNICADOS

Instituto Aragonés de Estadística

Instituto Aragonés de Estadística

Instituto Aragonés de Estadística

Instituto Aragonés de Estadística

Instituto Aragonés de Estadística

Instituto Aragonés de Estadística

Instituto Aragonés de Estadística

2014

Comunicados. Año 2014.

La actividad de producción de datos estadísticos desarrollada por el Instituto Aragonés de Estadística (IAEST) tiene por objeto la medición de diferentes aspectos de la realidad de la Comunidad Autónoma bajo una perspectiva cuantitativa y según criterios metodológicos científicos aceptados internacionalmente.

Como indica la Ley 2/2020, de 22 de octubre, de Estadística de Aragón, toda actividad estadística engloba el conjunto de tareas conducentes a la obtención, recopilación, tratamiento, elaboración y ordenación sistemática de información cuantitativa y cualitativa agregada y representativa que caracteriza un fenómeno colectivo en la población dada, así como la conservación y, en su caso, eliminación de datos, y el almacenamiento, publicación y difusión de resultados. También comprende las actuaciones previas o complementarias a las anteriores que sean legalmente exigibles o técnicamente necesarias para poder cumplir los principios y requisitos que establece la presente ley, como las de investigación y desarrollo técnico, metodológico y normativo en el campo estadístico. En todo este amplio abanico de tareas, la publicación y difusión de resultados es imprescindible para garantizar un servicio público adecuado a la ciudadanía.

Entre las diferentes alternativas de difusión, el IAEST ha propuesto un formato denominado “**comunicado**”. Es en estos comunicados donde se hace pública la incorporación de nueva información estadística a las bases de datos o ficheros que alberga nuestro portal de internet. Además en ellos se intenta reflejar, de manera sencilla y objetiva, la información más relevante que recoge la operación estadística en cuestión. La difusión pública de estos comunicados se realiza bien a través de nuestra página web (mediante el canal de Noticias), en nuestras redes sociales o también mediante el envío de un correo electrónico informativo a nuestros suscriptores.

Con la edición del presente documento se intenta cubrir la ausencia de un recopilatorio donde se acceda a todos los comunicados producidos por el IAEST en un año determinado, siendo por tanto ésta una buena opción para conocer la producción de información estadística sobre Aragón a lo largo del tiempo.

AFILIACIÓN EN ALTA A LA SEGURIDAD SOCIAL

Datos en Aragón y provincias.

Periodo de referencia de los datos: IV Trimestre 2013 (último día de trimestre)

El número de afiliaciones en alta a la Seguridad Social en Aragón a fecha 31 de diciembre de 2013 ha sido de 499.426.

Respecto al trimestre anterior ha supuesto un descenso de 4.533 afiliaciones. Huesca ha registrado un ascenso de 506 afiliaciones mientras que Teruel y Zaragoza han bajado en 1.291 y 3.748 afiliaciones respectivamente.

Afiliación y tasas de variación por provincia.

	Huesca	Teruel	Zaragoza	Aragón
Total de afiliaciones en alta	85.683	48.995	364.748	499.426
% Variación sobre trimestre anterior	0,59	-2,57	-1,02	-0,90
% Variación sobre mismo trimestre año anterior	-0,07	-1,32	-1,96	-1,58

Afiliación por trimestre y provincia.

	Huesca	Teruel	Zaragoza	Aragón
IV Trimestre 2013	85.683	48.995	364.748	499.426
III Trimestre 2013	85.177	50.286	368.496	503.959
II Trimestre 2013	90.010	50.391	373.169	513.570
I Trimestre 2013	85.309	48.989	365.007	499.305
IV Trimestre 2012	85.741	49.651	372.051	507.443
III Trimestre 2012	86.774	52.295	382.529	521.598
II Trimestre 2012	91.131	52.117	383.003	526.251
I Trimestre 2012	86.108	50.844	374.576	511.528
IV Trimestre 2011	86.123	51.186	377.400	514.709
III Trimestre 2011	86.910	52.744	386.047	525.701

Afiliación a la Seguridad Social en los últimos años. Aragón.

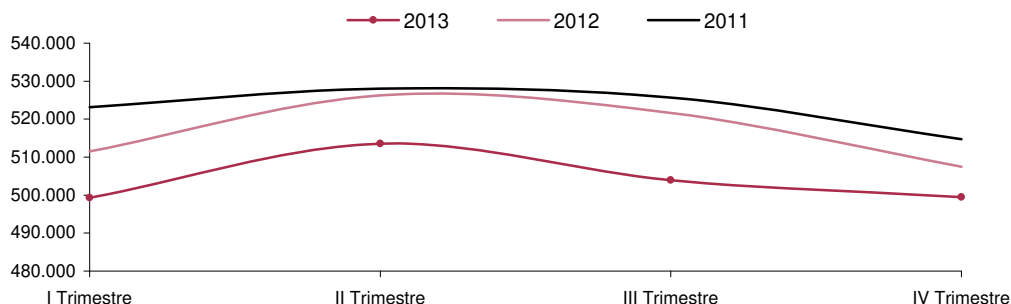

Fuente: Tesorería General de la Seguridad Social.

Para más información:

[IAEST / Trabajo, Salarios y Relaciones Laborales / Afiliaciones en alta a la Seguridad Social / Explotación trimestral. Afiliaciones en alta a la Seguridad Social](#)

Contabilidad Regional de España. Base 2008. Producto interior bruto y Renta disponible bruta. Serie 2008-2012.

Periodo de referencia de los datos: 2008-2012

El Producto interior bruto generado por habitante en Aragón durante el año 2012 ha sido 24.805 euros, 11,3 puntos por encima de la media nacional

La cuenta de renta de los hogares de Aragón del año 2011 (último año publicado), arroja una renta disponible por habitante de 16.763 euros, 11,8 puntos por encima de la media española, situándose entre las cinco Comunidades Autónomas con mayor renta per cápita.

En el año 2012 la tasa de variación del PIB de Aragón, en términos de volumen (eliminando la variación de los precios), ha sido un -1,9% respecto al año anterior.

Comparación PIB y Renta disponible bruta (RDB) per cápita. Año 2011. (Índice de España=100)

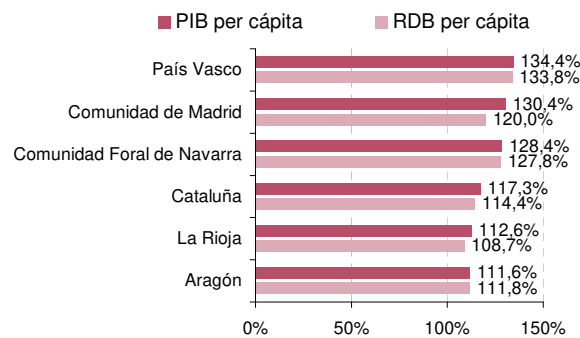

Producto interior bruto per cápita. Año 2011. (Euros)

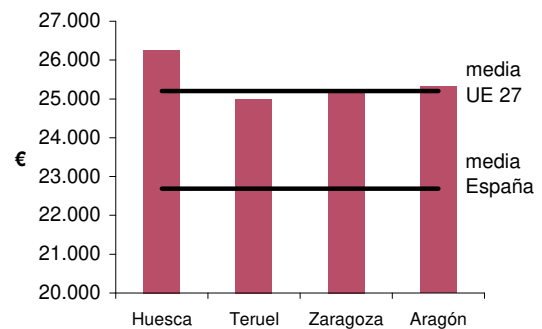

Tasa de variación del PIB entre 2011 y 2012 en términos de volumen. (%)



Participación provincial en el PIB de Aragón. Año 2011.

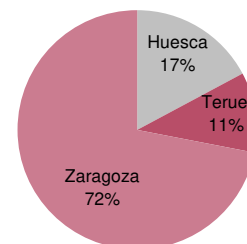

Tasas de variación interanuales de los índices de volumen encadenados del PIB. Aragón y España. Serie 2000-2012

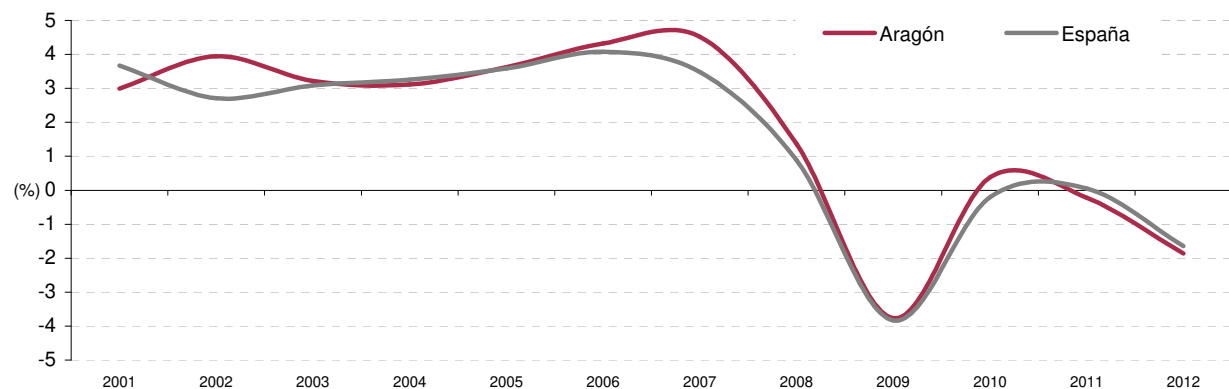

Fuente: IAEST según Contabilidad Regional de España (Base 2008) INE

Para más información: [IAEST / PIB, Renta, Comercio Exterior y Empresas / PIB, Valor Añadido y Renta](#)

Encuesta de Condiciones de vida.

Datos estadísticos. Aragón.

Periodo de referencia de los datos: Año 2012

Según la Encuesta de Condiciones de Vida del año 2012 en Aragón había 534.329 hogares, siendo el tamaño medio del hogar de 2,46 miembros. El 12,2% de los hogares aragoneses está constituido por una única persona mayor de 65 años frente al 9,7 % de los hogares españoles.

El ingreso medio por hogar en Aragón en el año 2011 fue de 24.833 € y el 51,1% de los hogares de Aragón tienen dificultades para llegar a fin de mes.

Hogares según tipo de hogar. Año 2012.

Unidad: porcentaje.

	Aragón	España
Total hogares	100,0	100,0
Hogar unipersonal	25,3	23,2
Menor de 65 años	13,1	13,5
De 65 o más años	12,2	9,7
Hogares con 2 adultos	56,0	53,6
Sin niños dependientes	29,9	28,4
Con 1 niño dependiente	12,5	11,4
Con 2 ó más niños dependientes	13,6	13,7
Otros hogares	18,7	23,2

Se considera niño dependiente (económicamente) a todos los menores de 16 años y a los jóvenes entre 16 a 25 años que son económicamente inactivos, y para los que al menos uno de sus padres es miembro del hogar.

Fuente: Instituto Aragonés de Estadística según datos de la Encuesta de Condiciones de Vida. INE.

Hogares según dificultad para llegar a fin de mes. Año 2012.

Unidad: porcentaje.

	Aragón	España
Total hogares	100,0	100,0
Mucha dificultad	4,8	13,5
Dificultad	12,5	19,1
Cierta dificultad	33,8	28,3
Cierta facilidad	41,2	27,5
Facilidad o mucha facilidad	7,7	11,6

Fuente: Instituto Aragonés de Estadística según datos de la Encuesta de Condiciones de Vida. INE.

Ingreso medio neto por hogar.

Unidad: euros.

	Aragón	España
Año 2011	24.833	23.972
Año 2010	25.067	24.176
Año 2009	25.785	25.140
Año 2008	26.712	25.556
Año 2007	25.923	25.277

Fuente: Instituto Aragonés de Estadística según datos de la Encuesta de Condiciones de Vida. INE.

Cuentas de la industria aragonesa. Año 2012. Explotación de la Encuesta industrial de empresas del INE

Periodo de referencia de los datos: año 2012

La cifra de negocios del sector industrial de Aragón en el año 2012 se situó en 24.070 millones de euros, lo que supone una tasa de variación interanual de -3,7%. El sector ocupó 85.461 personas, con una variación interanual de -4,5 %.

VARIABLES ECONÓMICAS	Miles de euros	Variación anual (%)
Cifra de negocios	24.070.335	-3,7
Total de compras y trabajos realizados por la empresa	15.368.483	-4,2
Gastos en I+D del ejercicio	24.203	29,0
Total de Gastos de Personal	3.092.485	-4,6
Ventas de productos y mercaderías	22.879.105	2,9
Inversión en activos materiales	842.272	-6,9
Valor añadido bruto (precios básicos)	5.156.220	-10,9

PERSONAL OCUPADO	Nº de personas/ miles de horas	Variación anual (%)
Personas Ocupadas	85.461	-4,5
Horas Trabajadas	140.632	-7,4

Cifra de negocios y personal ocupado. Participación de las subagrupaciones sobre el total de Aragón.



Fuente: IAEST según los microdatos de la Encuesta industrial de empresas año 2012 del Instituto Nacional de Estadística.

Para más información: [IAEST / Agricultura, Industria y Construcción / Industria manufacturera y extractiva / Cuentas de la Industria Aragonesa](#)

COMUNICADO

31/01/2014

Los últimos 20 años de Aragón en cifras

El Instituto Aragonés de Estadística cumple 20 años y difunde la serie completa de los 'Datos Básicos de Aragón'

El Instituto Aragonés de Estadística (IAEST) cumple 20 años de existencia y con este motivo pone a disposición de todos los usuarios la serie completa de la publicación 'Datos Básicos de Aragón', disponible en su página web: www.aragon.es/iaest

'Datos Básicos de Aragón' es un producto de difusión de información estadística pública que recopila los datos más significativos para la Comunidad Autónoma. Muchos han sido los cambios en la edición desde su inicio, pero siempre intentando cumplir el objetivo de ofrecer un documento que recoja aquellos datos de mayor relevancia y demanda del momento, presentados de una forma clara y accesible a todos los usuarios.

Si bien la creación y regulación del IAEST entra en vigor el 1 de febrero de 1994, podemos encontrar publicaciones anteriores editadas por el Servicio de Estadística, antecesor del Instituto Aragonés de Estadística.

Algunos de los cambios en la Comunidad Autónoma de Aragón en los últimos 20 años muestran un aumento de la población del 12%; un incremento de más del 50% del número de vehículos por cada 1.000 habitantes; 8,6 puntos porcentuales se ha dilatado la tasa de actividad, en la cual no hay diferencia significativa en los hombres pero sí en las mujeres con un incremento de 17 puntos.

	Últimos datos	20 años atrás
Población	1.347.150	1.198.743
Vehículos/1.000 hab.	618	409
Tasa de actividad	58,4	49,8
Hombres	64,8	65,2
Mujeres	52,1	35,0
Tasa de empleo	45,9	41,4
Hombres	51,8	57,6
Mujeres	40,2	25,8
Tasa de paro	21,3	17,0
Hombres	20,1	11,8
Mujeres	22,8	26,3

Fecha de referencia de los datos: 2013-1993, excepto nº de vehículos 2012-1992.

Fuentes: Padrón; DGT; EPA (medias anuales), INE.

- Tasas de actividad: porcentaje de activos respecto de la población de 16 y más años.
- Tasa de empleo u ocupación: porcentaje de ocupados respecto de la población de 16 y más años.
- Tasas de paro: porcentaje de parados respecto de la población activa de 16 y más años.

Para más información: [Instituto Aragonés de Estadística / Datos Básicos](http://www.aragon.es/iaest)

SALARIO MÍNIMO INTERPROFESIONAL

Datos Nacionales.

Periodo de referencia de los datos: Año 2014

El Real Decreto 1046/2013, de 27 de diciembre, fija el salario mínimo interprofesional para 2014, en 21,51 euros/día o 645,30 euros/mes.

Este importe representa un incremento del 51,9 % respecto al del año 2000.

Evolución del Salario Mínimo Interprofesional (SMI)

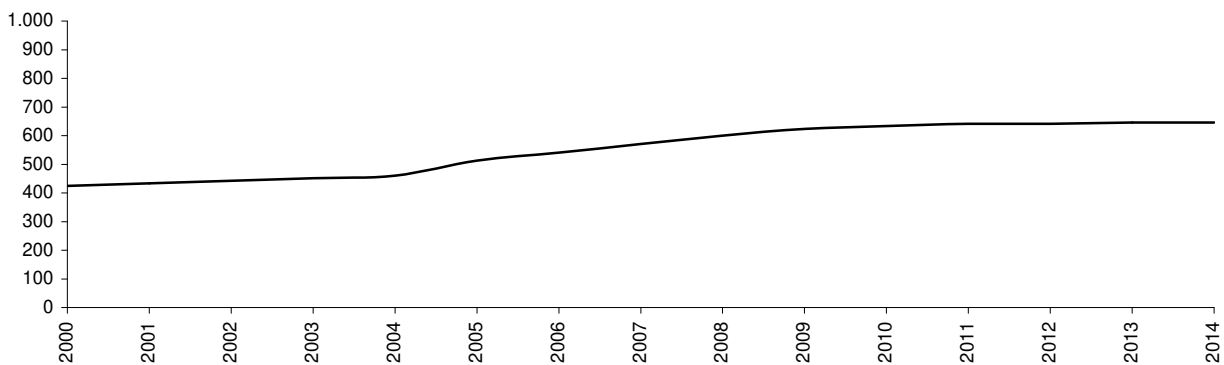

Evolución del incremento del SMI frente a la inflación general*

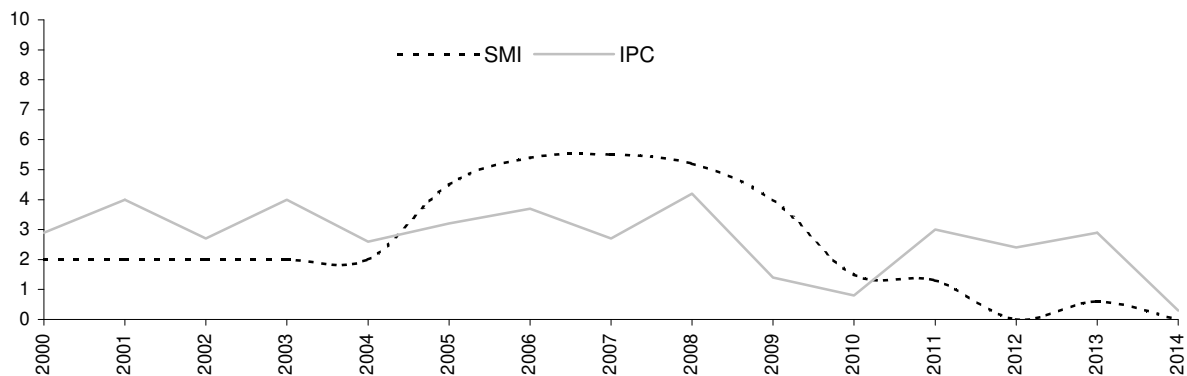

NOTA (*): La serie de la variación interanual del IPC (inflación general) está desplazada en el tiempo 1 periodo; por tanto, el dato anual se refiere a diciembre del año anterior. Así en 2014, se compara el incremento del SMI frente a la variación interanual del IPC de Diciembre de 2013

Para más información:

[IAEST / Trabajo, Salarios y Relaciones Laborales / Salarios / Salario Mínimo Interprofesional](#)

COMUNICADO

05/02/2014

Infraestructuras sanitarias.

Datos estadísticos. Aragón.

Periodo de referencia de los datos: Año 2013

A 31 de diciembre de 2013 en Aragón hay 118 centros de salud, 874 consultorios y 727 farmacias. Con respecto a la misma fecha del año anterior hay 2 centros de salud menos, 1 consultorio más y 18 farmacias más.

En cuanto a las infraestructuras en los Equipos de Atención Especializada los últimos datos facilitados por el Departamento de Salud y Consumo son del año 2012. Según estos datos en Aragón hay 29 hospitales y 8 centros de especialidades.

Equipos de Atención primaria, farmacias y equipos de atención especializada. Localización territorial. Año 2013 y 2012 respectivamente.

Unidad: número.

	Equipos de Atención Primaria. Año 2013.		Equipos de Atención Especializada. Año 2012.		Farmacias. Año 2013.
	Centros de Salud	Consultorios	Hospitales	Centros de Especialidades	
Aragón	118	874	29	8	727
Provincia de Huesca	27	317	7	2	127
Provincia de Teruel	26	263	4	0	106
Provincia de Zaragoza	65	294	18	6	494

Fuentes: Departamento de Salud y Consumo del Gobierno de Aragón. Fecha de referencia diciembre de 2013, EHA 2012.

Para más información: [IAEST/ Salud/ Infraestructura sanitaria](#)

COMUNICADO

05/02/2014

Personal sanitario.

Datos estadísticos. Aragón.

Periodo de referencia de los datos: Año 2013

En el año 2013 los Equipos de Atención Primaria en Aragón hay 1.477 médicos de familia, 165 pediatras, 1.362 enfermeras, 51 fisioterapeutas, 70 matronas, 20 psicólogos y 34 trabajadores sociales.

En cuanto al personal hospitalario, el último dato que disponemos es el del año 2012, y la cifra asciende a 18.782 personas de las cuales 119 son directivos, 13.244 sanitarios, 4.749 no sanitarios y 680 personas en formación. (Personal correspondiente a los 22 hospitales de Aragón, excluidos los de salud mental).

En Aragón a 31-12-2012 hay 1.710 farmacéuticos colegiados, 279 en Huesca, 202 en Teruel y 1.229 en Zaragoza.

Personal en los Equipos de Atención Primaria. Año 2013.

	Medicos de familia	Pediatras	Enfermeras	Fisioterapeutas	Matronas	Psicologos	Trabajadores sociales
ARAGÓN	1.477	165	1.362	51	70	20	34
Provincia de Huesca	313	28	294	7	16	6	5
Provincia de Teruel	254	17	216	6	12	2	5
Provincia de Zaragoza	910	120	852	38	42	12	24

Fuente: Departamento de Sanidad, de bienestar social y familia del Gobierno de Aragón. Fecha de referencia diciembre de 2013.

Personal hospitalario. Año 2012.

	Total	Salud agudos	CASAR	Defensa	Socio-Sanitarios	Larga Estancia Privados	Privada agudos
Total	18.782	16.013	381	654	305	259	1.170
Directivo	109	65	5	6	5	6	22
Sanitario	13.244	11.444	284	290	224	161	841
No sanitario	4.749	3.839	92	358	72	92	296
En formación	680	665	0	0	4	0	11

Elaboración IAEST según datos del Sistema de Información Atención Especializada (E.H.A.). Aragón 2012. Departamento de Sanidad, de bienestar social y familia del Gobierno de Aragón. Personal correspondiente a los 22 hospitales de Aragón, excluidos los 7 de salud mental).

Farmacéuticos colegiados. Datos a 31 de diciembre de 2012.

	Total	Hombres	Mujeres
Aragón	1.710	513	1.197
Huesca	279	90	189
Teruel	202	68	134
Zaragoza	1.229	355	874

Fuente: Colegio oficial de farmacéuticos de Huesca de Teruel y de Zaragoza.

Para más información: [IAEST/ Salud/ Personal sanitario](#)

ENCUESTA DE MORBILIDAD HOSPITALARIA

Aragón.

Año 2012

La Encuesta de Morbilidad Hospitalaria (EMH) mide la estructura y evolución de la morbilidad hospitalaria, es decir, de las personas enfermas que han ingresado en los hospitales. En concreto, trata de medir la morbilidad en función de los distintos diagnósticos, la estancia media en el hospital por tipo de diagnóstico y el ámbito de influencia o grado de atracción de los hospitales. En el año 2012 se registraron 152.080 altas hospitalarias de residentes en Aragón que estuvieron ingresados 1.029.775 días.

Encuesta de morbilidad hospitalaria. Año 2012.

	Residentes en Aragón		Hospitalizados en Aragón	
	Altas hospitalarias	Estancias hospitalarias	Altas hospitalarias	Estancias hospitalarias
Aragón	152.080	1.029.775	149.454	1.011.950
Huesca	26.966	180.090	21.621	145.612
Teruel	15.303	106.182	13.427	93.451
Zaragoza	109.810	743.502	114.406	772.887

Distribución de las altas hospitalarias por diagnóstico principal. Aragón y España. Año 2012.

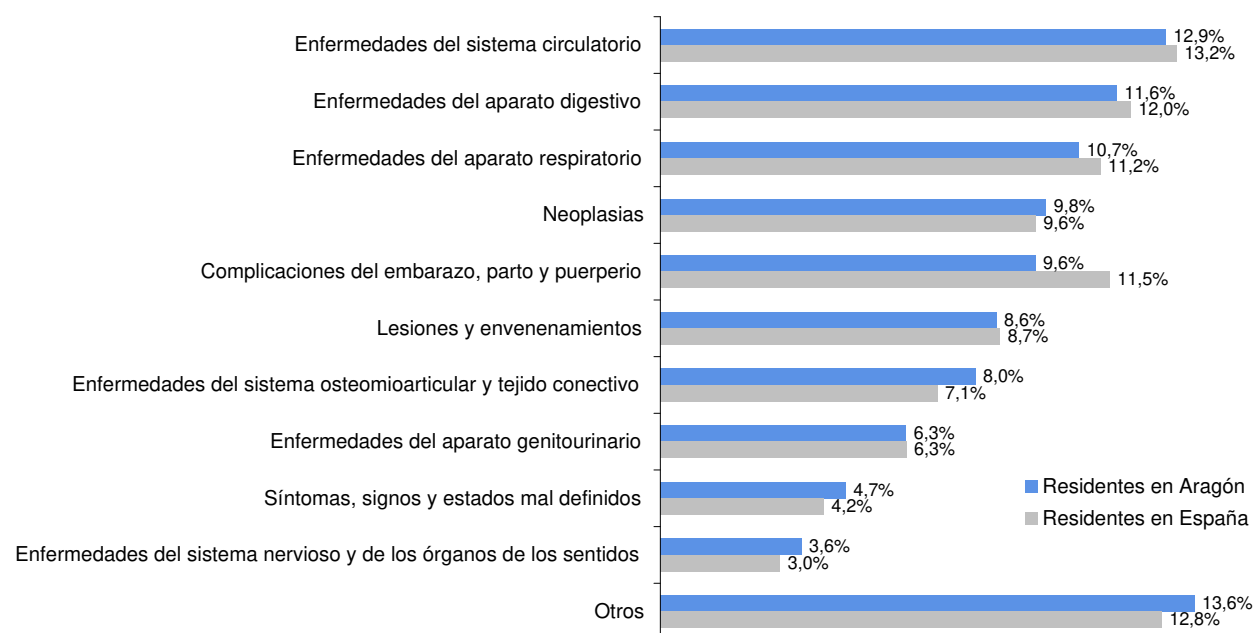

Fuente: Instituto Aragonés de Estadística (IAEST), Sección de bibliotecas de Aragón, INE.

Para más información:
[IAEST / Salud / Morbilidad hospitalaria](#)

COMUNICADO

06/02/2014

Accidentes de tráfico en carretera y vías urbanas.

Aragón y España. Año 2012.

Según los datos de la Dirección General de Tráfico del Ministerio del Interior para el año 2012, en la Comunidad Autónoma de Aragón hubo un total de 2.044 accidentes de circulación con víctimas (muertos o heridos), un 3% menos que en 2011, en los que murieron 86 personas, la misma cifra que en el año anterior. De los fallecidos un 85% lo fueron en accidentes de circulación en carretera.

Accidentes de circulación con víctimas en carretera y vías urbanas. Año 2012.

Unidad: número de accidentes y número de víctimas.

	España	Aragón	Zaragoza	Huesca	Teruel
Accidentes en carretera					
Accidentes con víctimas					
Total	35.425	1.068	634	283	151
Mortales	1.177	58	29	19	10
Víctimas					
Total	55.422	1.595	946	421	228
Muertos	1.442	73	36	24	13
Heridos	53.980	1.522	910	397	215
Accidentes en vías urbanas					
Accidentes con víctimas					
Total	47.690	976	877	85	14
Mortales	346	11	10	0	1
Víctimas					
Total	62.371	1.200	1.074	112	14
Muertos	461	13	12	0	1
Heridos	61.910	1.187	1.062	112	13

Nota: El cómputo de Muertos se realiza a 30 días.

Fuente: Anuario Estadístico de Accidentes. Dirección General de Tráfico. Ministerio del Interior.

Para más información: [IAEST / Servicios, Comercio, Transporte y Turismo / Transporte y servicios postales / Transporte por carretera](#)

Explotación Estadística del Padrón Municipal de Habitantes. Aragón.

a 1 de enero de 2013

Se ha actualizado toda la información estadística calculada con los microdatos de la Explotación Estadística del Padrón Municipal de Habitantes a 1 de enero de 2013 de los siguientes apartados:

- Banco de datos: estadística de los principales variables demográficas.
- Extranjeros residentes
- Pirámides de población
- Relación lugar de nacimiento y lugar de residencia.

Población residente en Aragón a 1 de enero 2013, principales cifras.

Lugar de residencia	Total población	Total extranjeros	%0 a 19 años	% de 20 a 64 años	% 65 y más años	Edad media	Tasa de feminidad
Aragón	1.347.150	173.653	18,3	61,5	20,2	43,6	101,1
Huesca	226.329	27.495	17,8	60,6	21,6	44,5	97,2
Teruel	142.183	17.293	17,5	59,0	23,4	45,2	96,0
Zaragoza	978.638	128.865	18,5	62,1	19,4	43,1	102,8

Pirámide de población de residentes en Aragón según nacionalidad. Padrón Municipal a 1 de enero 2013.

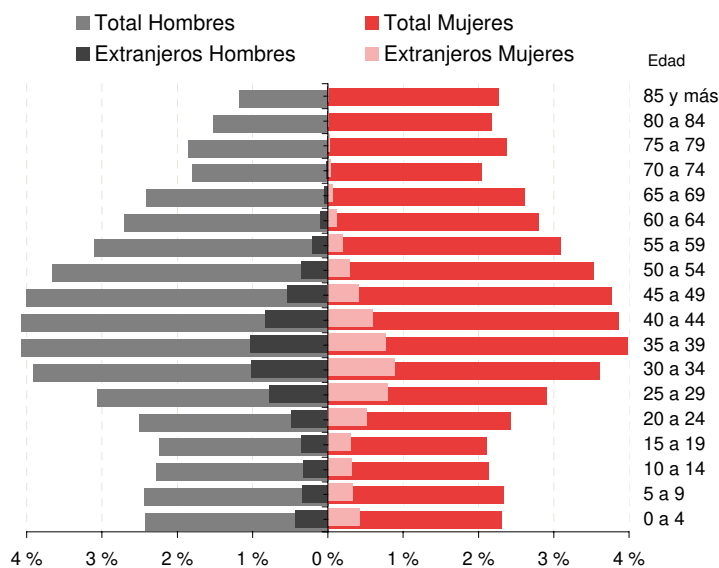

Fuente: Padrón Municipal de Habitantes a 1 de enero de 2013.

Relación lugar de nacimiento lugar de residencia. Padrón Municipal a 1 de enero 2013.

Nacidos y residentes en:	Total
Total	1.347.150
Nacidos y residentes en Aragón:	967.037
Misma provincia y municipio	633.237
Misma provincia, distinto municipio	262.278
Distinta provincia	71.522
Otra Comunidad Autónoma	191.126
Nacidos en el extranjero	188.987

Para más información: [IAEST / Demografía y Población / Cifras de población y Censos demográficos / Padrón](#)

COOPERACIÓN PARA EL DESARROLLO

Proyectos gestionados desde Aragón.

Año 2012

Esta estadística de Cooperación para el Desarrollo recoge las actuaciones realizadas por las Administraciones Públicas aragonesas, las Organizaciones No Gubernamentales de Desarrollo, y entidades que trabajan en el ámbito de la Cooperación al Desarrollo. En el año 2012 se gestionaron 207 proyectos con una financiación de 12.259.432 euros.

Proyectos gestionados desde Aragón, por tipo de ayuda. Año 2012.

	Proyectos		Financiación (euros)	
	Número	Pública	Privada	Total
TOTAL	207	7.924.470	4.334.961	12.259.432
Satisfacer necesidades básicas	94	3.911.125	2.447.917	6.359.042
Programas integrales	59	2.802.361	1.419.955	4.222.316
Sensibilización, información y educación para el desarrollo en Aragón	34	515.892	155.026	670.918
Ayudas a las iniciativas y redes de comercio justo	6	46.950	181.315	228.265
Formación de cooperantes y voluntarios aragoneses	-	-	-	-
Ayuda de emergencia y humanitaria	12	632.212	104.402	736.614
Varios	2	15.931	26.347	42.278

Financiación pública y privada. Años 2003-2012

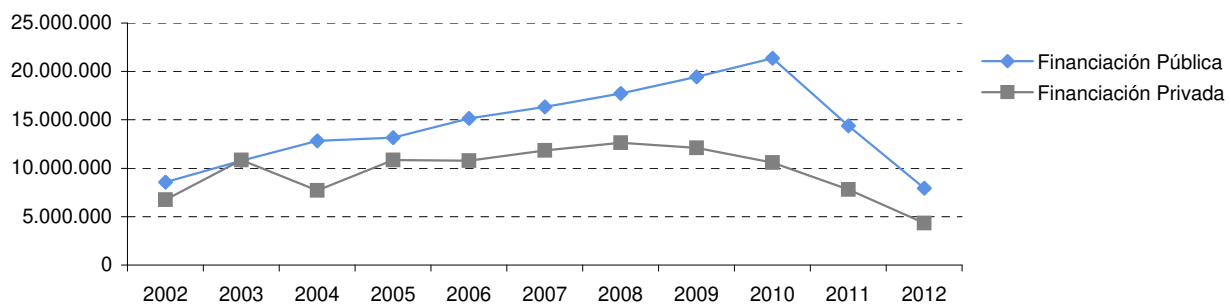

Proyectos. Años 2003-2012

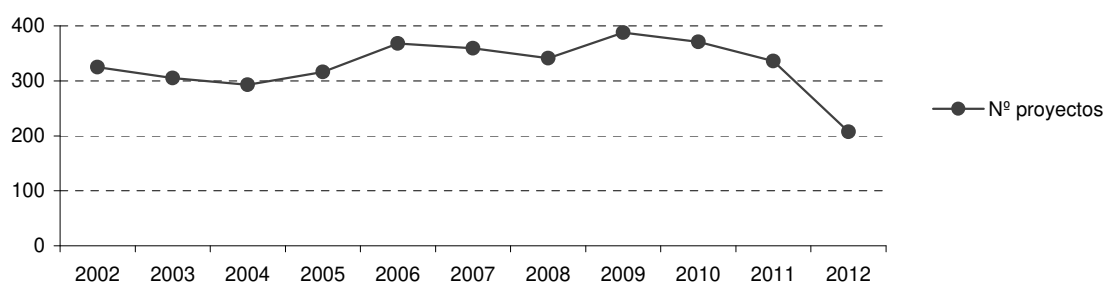

Fuente: Servicio de Cooperación. Elaboración: IAEST.

Para más información:

[IAEST / Análisis Sociales, Justicia, Cultura y Deporte / Cooperación para el desarrollo](#)

COMUNICADO

28/02/2014

Umbrales de pobreza.

Datos estadísticos a partir de la encuesta de condiciones de vida. Aragón.

Periodo de referencia de los datos: Año 2012

La Encuesta de Condiciones de Vida es una operación estadística anual dirigida a hogares que se realiza en todos los países de la Unión Europea y cuyo objetivo principal es proporcionar información sobre la renta, el nivel y composición de la pobreza y la exclusión social.

El **umbral de riesgo de pobreza** se calcula cada año a partir de la distribución de los ingresos obtenidos por el hogar el año anterior. Siguiendo los criterios recomendados por Eurostat, se fija en el 60% de la mediana de los ingresos por unidad de consumo. Esto quiere decir que una persona con unos ingresos anuales por unidad de consumo inferiores a este umbral se considera que está en riesgo de pobreza.

En el año 2012, si sólo se consideran los hogares aragoneses, el umbral de pobreza se sitúa en 8.008 euros para hogares de una persona y en 16.816 euros para hogares compuestos por dos adultos y dos menores.

Si se consideran todos los hogares españoles, el umbral de pobreza en hogares unipersonales es de 7.182 euros y en hogares formados por dos adultos y dos niños es de 15.082 euros.

La **tasa de riesgo de pobreza** es el porcentaje de población por debajo del umbral de pobreza. Considerando como umbral de pobreza el 60% de la renta mediana de Aragón el porcentaje de personas por debajo de este umbral es de un 22,5% en Aragón y de un 26,8 en España. Y considerando como umbral el 60% de la renta mediana de España el porcentaje de personas por debajo de este umbral en Aragón es de un 19,5% y en España un 22,2%.

Umbral de riesgo de pobreza. Año 2012.

Unidad: euros.

	60% de la renta mediana en Aragón	60% de la renta mediana en España
Hogar de una persona	8.008	7.182
Hogar de dos adultos y dos niños	16.816	15.082

Niño: menor de 14 años

Fuente: Instituto Aragonés de Estadística según datos de la Encuesta de Condiciones de Vida. INE.

Tasa de riesgo de pobreza. Año 2012.

Unidad: porcentaje.

	60% de la renta mediana en Aragón	60% de la renta mediana en España
Aragón	22,5	19,5
España	26,8	22,2

Fuente: Instituto Aragonés de Estadística según datos de la Encuesta de Condiciones de Vida. INE.

Para más información:

[IAEST / Nivel, Calidad y Condiciones de vida/ Condiciones de Vida y pobreza/ Pobreza](#)

COMUNICADO

28/02/2014

Impuesto sobre matriculación de vehículos automóviles

Datos estadísticos. Aragón. Año 2013

Periodo de referencia de los datos: Serie 2010-2013

En el año 2013 se matricularon un total de 14.430 vehículos turismos y todoterreno, con una tasa de variación del 6,1% respecto al año anterior.

El total de cuotas a ingresar por el impuesto ha sido 6.526.551 euros con una variación interanual del -25,7%. La cuota media a ingresar por vehículo se ha situado en 452 euros en el año 2013.

Evolución del número de matriculaciones de vehículos.

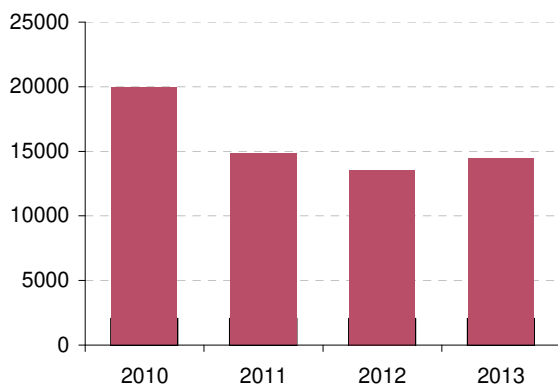

Tasa de variación interanual de la cuota a ingresar por el impuesto.

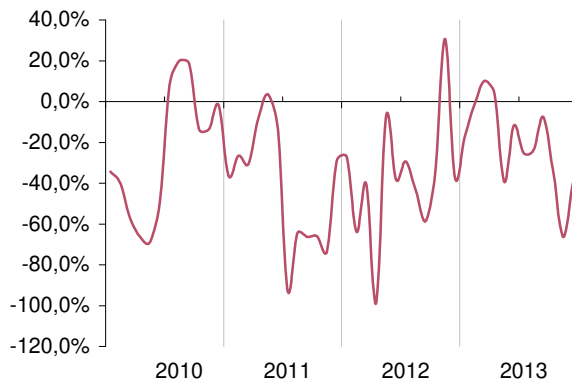

Distribución de los vehículos matriculados en el año 2013.

Por valor del vehículo

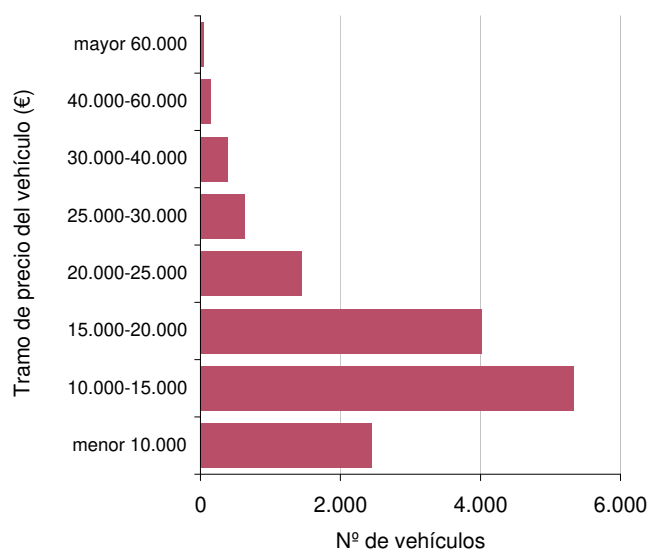

Por tipo de combustible

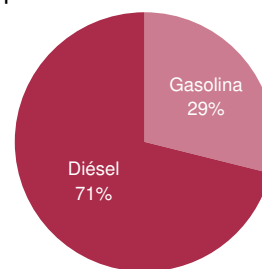

Por cilindrada

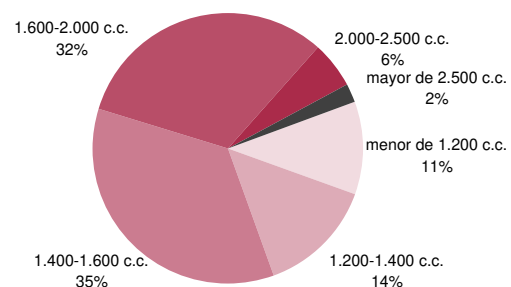

(*) Incluidos en vehículos: Automóviles turismos y todoterreno, excluidas las motocicletas.

Fuente: IAEST según Estadística del impuesto de matriculación de 2013, Agencia Tributaria.

[Instituto Aragonés de Estadística / Financieras. Mercantiles. Tributarias / Información tributaria / Estadísticas de impuestos \(IVA, IRPF, Sociedades\)](#)

COMUNICADO

11/03/2014

Interrupciones Voluntarias del Embarazo. (IVEs).

Datos estadísticos a partir de las Interrupciones Voluntarias de Embarazo.
Aragón, provincias y España.

Año 2012

En el año 2012 hubo 2.689 interrupciones voluntarias del embarazo de residentes en Aragón, de las cuales 2.623 fueron realizadas en Aragón y 66 en otras CC.AA. El número de IVEs por cada 1.000 mujeres entre 15 y 44 años en Aragón es de 10,83. La razón de abortos en Aragón, número de abortos por 1.000 nacidos vivos, es de 224,57.

Interrupciones voluntarias del embarazo según grupo de edad. Año 2012.

	Aragón	Huesca	Teruel	Zaragoza	España
Total	2.689	403	179	2.107	112.390
Menor de 15 años	3	0	0	3	460
15-19 años	267	35	15	217	13.198
20-24 años	602	81	40	481	24.339
25-29 años	609	88	37	484	25.584
30-34 años	581	89	38	454	24.298
35-39 años	445	80	35	330	17.389
40-44 años	158	25	10	123	6.600
mayor de 44 años	24	5	4	15	522

Evolución de la razón de abortos.

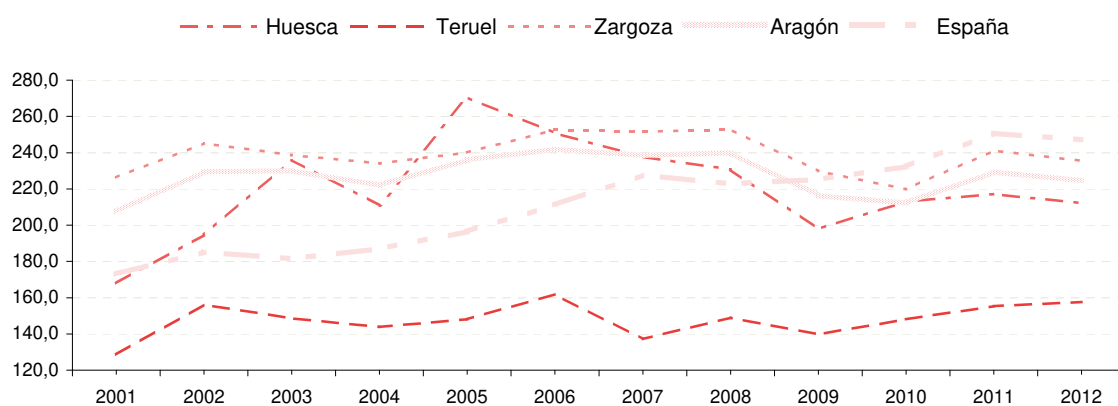

Fuente: Elaboración IAEST según datos del registro de IVEs de la Dirección General de Salud Pública, Servicio Aragonés de la Salud y Ministerio de Sanidad, Servicios Sociales e Igualdad. Padrón municipal de habitantes a 1 de enero del año que corresponde.

Para más información:

[IAEST / Salud / Interrupción voluntaria del embarazo](#)

El Justicia de Aragón.

Datos estadísticos a partir de la actividad de la Institución 'El Justicia de Aragón'.
Aragón.

Año 2013

En el año 2013 hubo 2.560 expedientes incoados por la Institución 'El Justicia de Aragón', de los cuales 2.529 se finalizaron. El 20,4% de los expedientes incoados se presentaron en la materia de asistencia social.

Situación de los expedientes recibidos en el año 2013.

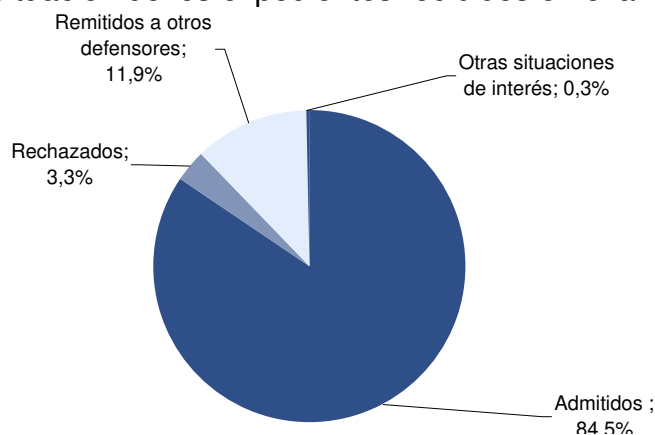

Expedientes incoados en 2013 según quién ha presentado la queja.

Unidades: nº de quejas presentadas.

	Quejas presentadas
Total	2.560
Personas físicas	2.296
Personas jurídicas y colectivos	196
De oficio	68

Fuente: Elaboración IAEST según datos del informe anual del 2013 de la institución 'El Justicia de Aragón'.

Para más información:

[IAEST / Análisis Sociales, Justicia, Cultura y Deporte / Justicia y Seguridad Ciudadana / Estadísticas sobre la actividad de la Institución 'El Justicia de Aragón'](#)

COMUNICADO

13/03/2014

Cooperación para el Desarrollo

Datos estadísticos. Financiación del Gobierno de Aragón.

Año 2013

Esta estadística de Cooperación para el Desarrollo recoge el número de proyectos y la financiación concedida por el Gobierno de Aragón en materia de Cooperación para el Desarrollo, así como el tipo de ayuda y el área geográfica de aplicación de los proyectos.

En el año 2013 hay 35 entidades llevando a cabo 43 proyectos con una financiación concedida por el Gobierno de Aragón de 2.427.814 euros.

Proyectos y financiación por tipo de ayuda. Año 2013.

	Proyectos	Financiación concedida
TOTAL	43	2.427.814
Satisfacción de necesidades básicas	12	817.830
Desarrollo económico y social	16	1.230.324
Sensibilización, información y educación	12	251.889
Ayuda al comercio justo	1	25.000
Formación de cooperantes aragoneses	1	2.772
Ayuda humanitaria	1	100.000

Financiación solicitada y financiación concedida (miles de €). Años 1994-2013

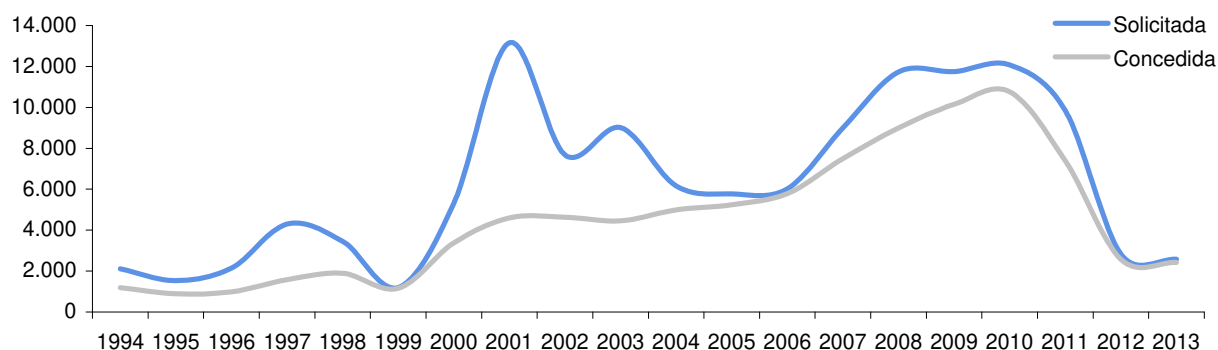

Proyectos y entidades (nº). Años 1994-2013

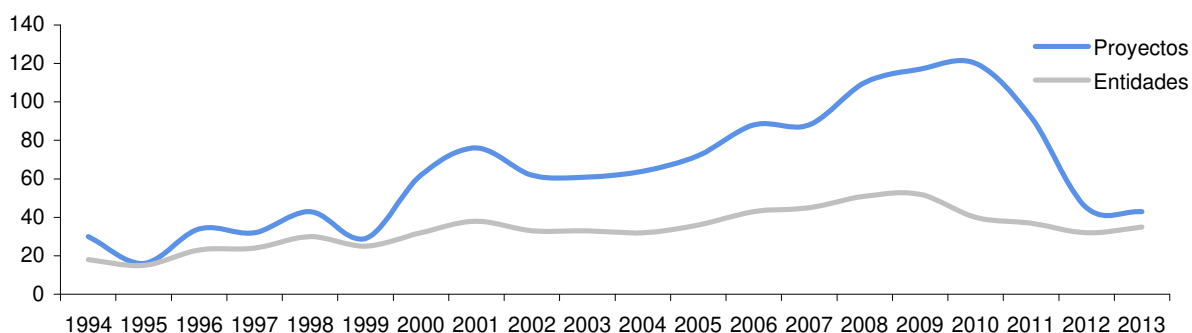

Fuente: Servicio de Cooperación. Elaboración: IAEST.

Para más información: [IAEST / Análisis Sociales, Justicia, Cultura y Deporte / Cooperación para el desarrollo](#)

COMUNICADO

14-03-14

Renta disponible bruta comarcal y municipal. Serie 2008-2011

Periodo de referencia de los datos: 2008-2011.

En el año 2011, las tres comarcas con mayor renta disponible per cápita fueron La Jacetania, Hoya de Huesca/Plana de Huesca y D.C. Zaragoza con valores de 20.305, 19.255 y 17.764 euros per cápita, respectivamente.

Las comarcas con menor renta disponible per cápita en dicho año fueron Campo de Belchite, Matarraña y Campo de Cariñena.

Renta disponible bruta per cápita. Año 2011.

Ranking de las comarcas aragonesas.

Unidad: euros.

Comarcas por encima de la media de Aragón			Comarcas por debajo de la media de Aragón		
	Valor	Índice		Valor	Índice
La Jacetania	20.305	124,0	Sobrarbe	15.979	97,6
Hoya de Huesca / Plana de Huesca	19.255	117,6	Cinca Medio	15.387	93,9
D.C. Zaragoza	17.764	108,5	La Ribagorza	15.114	92,3
Alto Gállego	17.736	108,3	Bajo Aragón	14.649	89,4
Comunidad de Teruel	17.147	104,7	La Litera / La Llitera	14.149	86,4
Andorra-Sierra de Arcos	16.901	103,2	Bajo Cinca / Baix Cinca	14.019	85,6
Somontano de Barbastro	16.675	101,8	Cuencas Mineras	13.925	85,0
Aragón	16.379	100,0	Ribera Alta del Ebro	13.626	83,2
			Cinco Villas	13.274	81,0
			Tarazona y el Moncayo	13.207	80,6
			Comunidad de Calatayud	13.109	80,0
			Ribera Baja del Ebro	12.770	78,0
			Campo de Borja	12.161	74,2
			Valdejalón	12.130	74,1
			Campo de Daroca	11.986	73,2
			Jiloca	11.896	72,6
			Bajo Aragón-Caspe	11.867	72,4
			Gúdar-Javalambre	11.853	72,4
			Los Monegros	11.675	71,3
			Aranda	11.643	71,1
			Bajo Martín	11.518	70,3
			Sierra de Albarracín	11.103	67,8
			Maestrazgo	11.066	67,6
			Campo de Cariñena	10.586	64,6
			Matarraña / Matarranya	10.507	64,1
			Campo de Belchite	8.532	52,1

Fuente: Instituto Aragonés de Estadística

[Para más información: Instituto Aragonés de Estadística / PIB, Renta, Comercio Exterior y Empresas / PIB, Valor Añadido y Renta / Renta disponible bruta comarcal y municipal](#)

COMUNICADO

18/03/2014

Encuesta Trimestral de Costes Laborales

Datos estadísticos. Aragón.

Periodo de referencia de los datos: IV Trimestre de 2013

El coste laboral de las empresas en el cuarto trimestre de 2013 se sitúa en 2.615,28 euros por trabajador y el coste salarial por trabajador y mes en 1.929,86 euros de media. Los otros costes son 685,42 euros.

El coste total por hora es de 20,57€ y el coste salarial por hora es de 15,18€.

Costes laborales y salariales en euros. IV Trimestre de 2013.
Índice base año 2008. Tasa de variación interanual.

	Por trabajador y mes			Por hora efectiva y mes		
	Euros	Índice	Tasa	Euros	Índice	Tasa
Coste total	2.615,28	109,6	4,7	20,57	115,7	4,7
Coste Salarial	1.929,86	109,0	3,9	15,18	115,1	3,9
Otros costes	685,42	111,4	7,2	5,39	117,4	7,2

Variación interanual del coste laboral total (%)

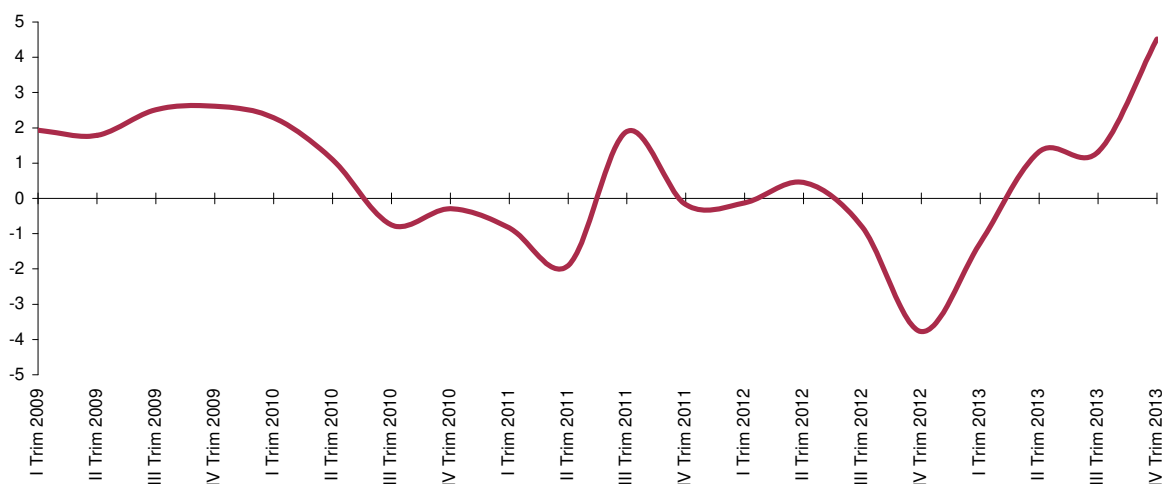

Fuente: Instituto Nacional de Estadística

Para más información: **IAEST / Trabajo, Salarios y Relaciones Laborales / Costes Laborales / Encuesta Trimestral de Costes Laborales (ETCL)**
IAEST / Coyuntura económica. SECA / Consultar Series

Museos y colecciones museográficas.

Datos estadísticos a partir de la estadística de museos y colecciones museográficas. Aragón.

Periodo de referencia de los datos: Año 2012

La estadística de museos y colecciones museográficas es una operación estadística bienal perteneciente al Plan Estadístico Nacional y desarrollada por el Ministerio de Educación, Cultura y Deporte.

En Aragón en el año 2012 había 61 museos y colecciones museográficas censados, de los cuales, el 58,6% era de titularidad pública.

Los museos de Aragón recibieron 1.203.371 visitantes en el año 2012.

Museos y colecciones museográficas por tipología. Año 2012.

Unidad: porcentaje.

	Aragón
Especializado	19,0
Bellas Artes	17,2
Arte Contemporáneo	13,8
Ciencias Naturales e Historia Natural	12,1
Etnografía y Antropología	12,1
General	12,1
De Sitio	6,9
Casa-Museo	3,5
Otros	3,5

Fuente: Instituto Aragonés de Estadística con datos de la Estadística de Museos y Colecciones Museográficas del Ministerio de Educación, Cultura y Deporte

Museos y colecciones museográficas según apertura. Año 2012.

Unidad: porcentaje.

	Aragón
Apertura permanente	77,6
Apertura estacional	19,0
Apertura los días laborales mañana y tarde	79,3
Apertura en fines de semana	96,6
Apertura los días festivos mañana y tarde	46,6
Museos que abren más de 300 días al año	62,1

Fuente: Instituto Aragonés de Estadística con datos de la Estadística de Museos y Colecciones Museográficas del Ministerio de Educación, Cultura y Deporte

Museos y colecciones museográficas por precio de la entrada. Año 2012.

Unidad: porcentaje.

	Aragón
Entrada gratuita	31,0
Entrada de menos de 2€	15,5
Entrada de 2€ a 4€	36,2
Entrada de más de 4€	17,2

Fuente: Instituto Aragonés de Estadística con datos de la Estadística de Museos y Colecciones Museográficas del Ministerio de Educación, Cultura y Deporte

Museos y colecciones museográficas con entrada reducida. Año 2012.

Unidad: porcentaje.

	Aragón
Entrada reducida para estudiantes	24,1
Entrada reducida para personas mayores	31,0
Entrada reducida para grupos	60,3

Fuente: Instituto Aragonés de Estadística con datos de la Estadística de Museos y Colecciones Museográficas del Ministerio de Educación, Cultura y Deporte

Para más información:

IAEST / Análisis Sociales, Justicia, Cultura y Deporte / Cultura / Estadística de museos

COMUNICADO

24/03/2014

Población española inscrita en Aragón y residente en el extranjero.

Explotación estadística del Padrón de Españoles Residentes en el Extranjero (PERE). Aragón.

Periodo de referencia de los datos: 1 de enero de 2014.

Hay 35.427 personas con nacionalidad española que residen actualmente en el extranjero y cuya última inscripción en el Padrón Municipal de Habitantes es en Aragón, siendo un 6,44% superior al del año 2013. En el PERE a 1 de enero de 2014, el 58% de los inscritos han nacido fuera de España.

Evolución del número de españoles residentes en el extranjero, 2009 a 2014.

Año	2009	2010	2011	2012	2013	2014
PERE	25.114	26.793	28.938	31.094	33.282	35.427
Variación anual		6,69	8,01	7,45	7,04	6,44

Fuente: Instituto Aragonés de Estadística con datos del Padrón de españoles residentes en el extranjero (PERE) a 1 de enero de 2014.

Pirámide de población de los españoles residentes en el extranjero a 1 de enero de 2014.

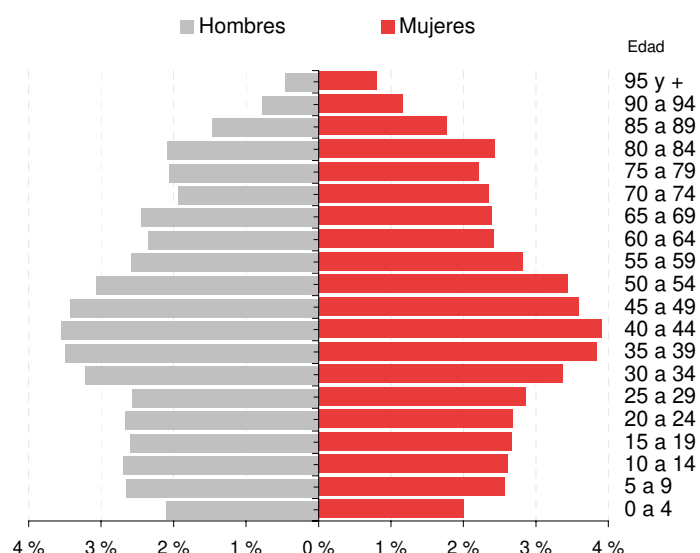

Fuente: Instituto Aragonés de Estadística con datos del Padrón de españoles residentes en el extranjero (PERE) a 1 de enero de 2014.

País de nacimiento de los españoles residentes en el extranjero a 1 de enero de 2014.

País de nacimiento	PERE	% Total
Total	35.427	100
España	14.894	42,0
Argentina	4.267	12,0
Francia	3.229	9,1
Venezuela	1.620	4,6
Brasil	1.273	3,6
México	1230	3,5
Chile	1237	3,5
Alemania	929	2,6
EE.UU.	636	1,8
Suiza	523	1,5
Otros países	5.589	15,8

Fuente: Instituto Aragonés de Estadística con datos del Padrón de españoles residentes en el extranjero (PERE) a 1 de enero de 2014.

[Para más información: IAEST / Demografía y Población / Cifras de población y Censos demográficos / Padrón / Explotación del Padrón de españoles residentes en el extranjero \(PERE\)](#)

COMUNICADO

30/04/2014

Estadísticas de donación y trasplante. Datos estadísticos. Aragón.

Serie 2009-2013

Aragón es la sexta Comunidad Autónoma en el ranking de donantes de órganos por habitante. El perfil de los donantes son hombres, y la franja de edad de los mismos entre 30 y 60 años.

El número de trasplantes en Aragón se ha incrementado a 125 alcanzando el máximo histórico. El 68% de los trasplantes realizados han sido renales, el 26% hepáticos y el 6% cardiacos. La edad media de los trasplantados es de 56 años, frente a los 58 años de media de los donantes.

Donantes por millón de habitantes. Comunidades Autónomas. Año 2013.

Unidad: tasa por millón de habitantes.

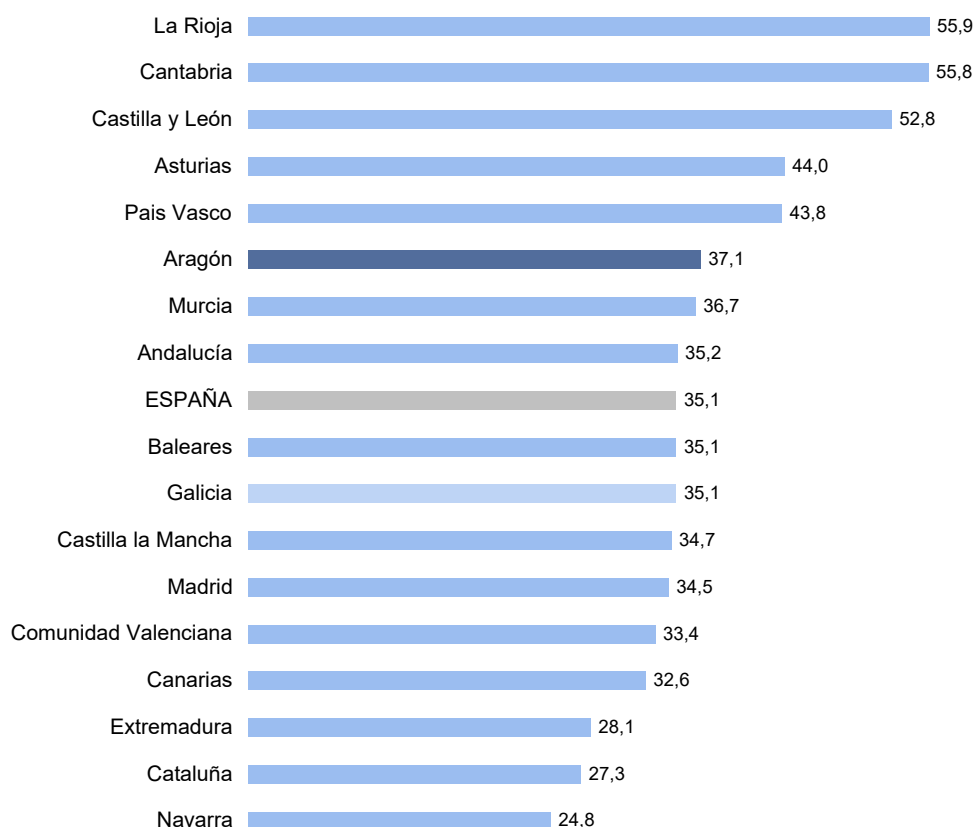

Fuente: Organización Nacional de Trasplantes

[Para más información: IAEST / Salud / Estadísticas de donación y trasplante](#)

COMUNICADO

07/05/2014

Encuesta anual de comercio. Aragón. Año 2012

Explotación estadística de la Encuesta Anual de Comercio del INE

Periodo de referencia de los datos: 2012

La cifra de negocios del comercio en Aragón se situó en 17.586 millones de euros en 2012, lo que supone una variación del -5,3% respecto al año anterior.

Los locales comerciales registraron una variación interanual del -1,4% y el personal ocupado del -2,6% respecto a 2011.

Por divisiones de actividad, más de la mitad de la facturación del sector correspondió al Comercio al por mayor; el Comercio al por menor representó el 35,4% del total de la cifra de negocios del sector.

Principales variables del comercio en Aragón

	Millones de euros (*)	Variación anual (%)
Variables económicas		
Volumen de negocio	17.586	-5,3
Compras y trabajos realizados por otras empresas	13.770	-5,5
Gastos de servicios exteriores	1.517	-2,2
Gastos de personal	1.633	-5,4
Inversión en activos materiales	216	-18,6
Valor añadido bruto a coste de los factores	2.531	-6,3
Locales y personal ocupado		
Número de locales	24.016	-1,4
Personal ocupado (a 30/09/12)	84.851	-2,6

* Salvo número de locales y personal

Cifra de negocios y personal ocupado por divisiones de actividad del comercio

	Cifra de negocios			Personal ocupado		
	Millones de euros	% sobre total comercio	Variación anual (%)	Ocupados (a 30/09/12)	% sobre total comercio	Variación anual (%)
Venta y reparación de vehículos	1.316	7,5	-17,9	7.769	9,2	-11,8
Comercio al por mayor (*)	10.038	57,1	-4,6	29.314	34,5	-3,4
Comercio al por menor (*)	6.232	35,4	-3,2	47.767	56,3	-0,5

* Excepto vehículos

Fuente: IAEST según microdatos de la Encuesta Anual de Comercio, año 2012 del Instituto Nacional de Estadística.

Para más información: **IAEST / Servicios, Comercio, Transporte y Turismo / Comercio**

COMUNICADO

13/05/2014

Asuntos Judiciales Sociales

Datos en Aragón y provincias.

Periodo de referencia de los datos: IV Trimestre de 2013

Durante el cuarto trimestre de 2013 se han resuelto en los Juzgados de lo Social 2.297 asuntos procedentes de demandas sobre determinadas cuestiones laborales y sociales y se han reconocido 12.066.700€ a trabajadores. En materia de despido ha habido 719 asuntos resueltos y las cantidades reconocidas a trabajadores han sido de 7.400.700€.

Asuntos resueltos. Aragón.

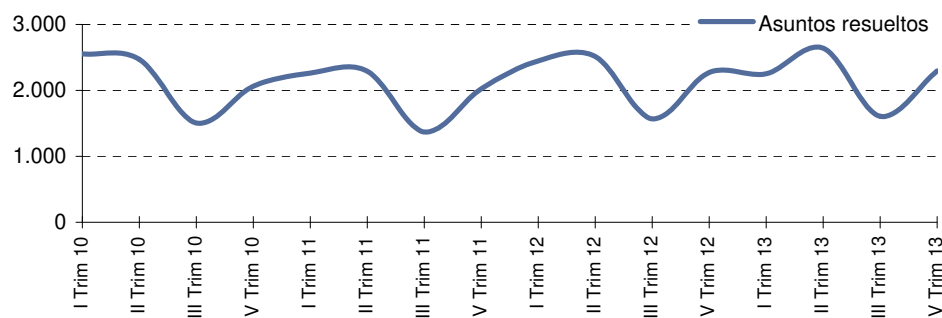

Cantidades reconocidas (miles de €). Aragón.

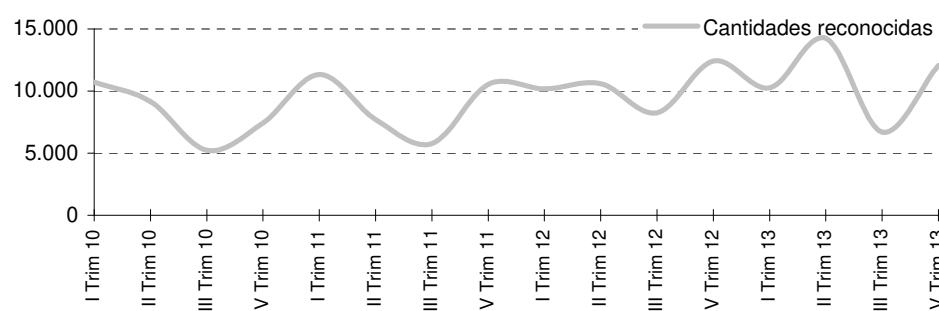

Asuntos resueltos según provincia. IV Trimestre 2013

Aragón	2.297
Prov. Huesca	173
Prov. Teruel	128
Prov. Zaragoza	1.996

Cantidades reconocidas según provincia. IV Trimestre 2013 (miles de €)

Aragón	12.066,7
Prov. Huesca	1.026,0
Prov. Teruel	562,2
Prov. Zaragoza	10.478,5

Fuente: Ministerio de Empleo y Seguridad Social. DGE. Estadística de Asuntos Judiciales Sociales.

Para más información:

[IAEST / Mercado de trabajo / Información por temas / Condiciones de Trabajo y Relaciones Laborales / Asuntos Judiciales Sociales](#)

COMUNICADO

16-05-14

Series para un seguimiento de la economía aragonesa (SECA) Novedades

Con el fin de facilitar al usuario el manejo de la información de SECA, a partir de mayo de 2014, se han incorporado unas novedades que van a permitir adaptarnos mejor a las necesidades de los usuarios, que cada vez nos consultan con mayor asiduidad desde dispositivos móviles o tablets.

Estas mejoras hacen referencia a:

Nuevo formato de presentación Adobe Acrobat para los informes de cada variable.

Posibilidad de descargar toda la serie histórica en formato Excel desde la propia tabla estadística para su posterior tratamiento.



[Menú principal](#) [Serie histórica](#) [Metodología](#) [Volver](#)

Matriculación de vehículos. Aragón.

Fuente: IAEST según Dirección General de Tráfico.
Unidad: Unidades.

Territorio: Aragón. **Periodo:** Mensual.

Estado de los datos: A: Avance, D: Definitivo, EE: Estimado externo, EI: Estimado interno, I: Inexistente, P: Provisional.

Informes: Los informes están disponibles en formato Adobe Acrobat desde los enlaces que aparecen en la cabecera de la tabla para cada una de las variables.

Dato anual: Para su cálculo se ha tenido en cuenta el tipo de variable. S: Suma anual, Ø: Media anual, sf: Saldo a 31 de diciembre.

Descargar serie histórica: formato Excel

Fecha de los datos	Estado de los datos	Vehículos de carga							
		Total S	Turismos S	Motocicletas S	Autobuses S	Otros vehículos S	Total S	Camiones y furgonetas S	Cabezas tractoras S
2010	D	27.621	20.795	2.835	66	86	3.839	3.420	419
2011	P	21.158	15.210	2.692	65	55	3.136	2.658	478
2012	A	18.829	13.857	2.265	37	43	2.627	2.114	513
2013	A	19.468	14.789	1.963	40	43	2.616	2.162	471
2013 Abr	A	1.163	874	133	1	3	152	126	26
2013 May	A	1.686	1.260	220	1	7	198	172	26
2013 Jun	A	1.648	1.267	179	0	13	172	172	17
2013 Jul	A	2.068	1.517	233	3	1	314	256	58
2013 Ago	A	1.318	981	154	6	2	175	140	35
2013 Sep	A	1.569	1.158	205	10	2	194	155	39
2013 Oct	A	2.066	1.568	230	1	2	265	216	49
2013 Nov	A	1.672	1.313	126	2	0	231	187	44
2013 Dic	A	2.037	1.600	106	11	3	317	265	52
2014 Ene	A	1.646	1.280	123	0	0	243	157	86
2014 Feb	A	1.886	1.470	175	2	1	238	187	51
2014 Mar	A	2.005	1.554	197	5	4	245	200	45
2014 Abr	A	2.022	1.532	213	3	11	263	191	72

Fecha de última actualización: 6 mayo 2014

Fecha de expedición: 16 mayo 2014

seca@aragon.es

Para más información: [Instituto Aragonés de Estadística](#) / [Coyuntura económica. SECA](#) / [Consultar Series](#)

COMUNICADO

28/05/2014

Huelgas

Datos en Aragón y provincias.

Periodo de referencia de los datos: Diciembre de 2013

La repercusión de las huelgas en Aragón en el mes de diciembre de 2013 ha sido de 51 trabajadores participantes y 571 jornadas no trabajadas.

Se recogen los datos relativos a la repercusión territorial de las huelgas en Aragón y provincias, independientemente del ámbito de convocatoria de la huelga. Los datos provinciales incluyen la incidencia de las huelgas provinciales, regionales y nacionales, y el dato en Aragón no recoge la incidencia de las huelgas nacionales.

Evolución de trabajadores y jornadas no trabajadas. Aragón

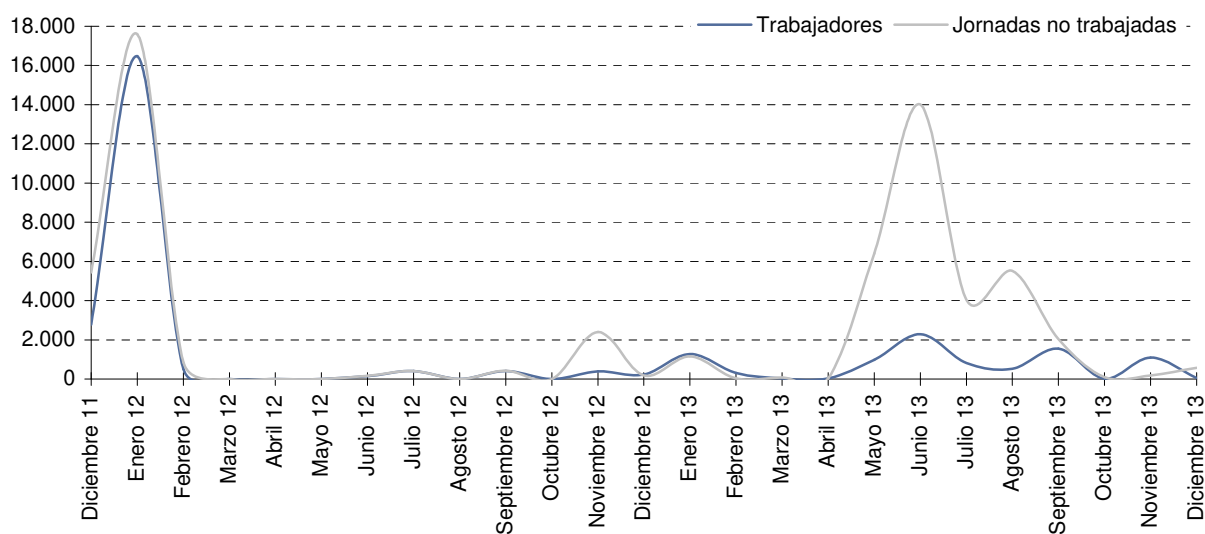

Trabajadores participantes según provincia. Diciembre 2013

Provincia de Huesca	4
Provincia de Teruel	2
Provincia de Zaragoza	99

Jornadas no trabajadas según provincia. Diciembre 2013

Provincia de Huesca	8
Provincia de Teruel	3
Provincia de Zaragoza	676

Fuente: Ministerio de Empleo y Seguridad Social. DGE. Estadística de Huelgas y Cierres Patronales.

Para más información:

[IAEST / Trabajo, Salarios y Relaciones Laborales / Relaciones laborales / Huelgas y cierres patronales](#)

COMUNICADO

09/06/2014

Estimación de la coyuntura aragonesa

Datos estadísticos. Aragón.

Periodo de referencia de los datos: Primer trimestre de 2014

La economía aragonesa registra un crecimiento trimestral del 0,40% en el primer trimestre de 2014, tasa ligeramente superior a la estimada en el último trimestre de 2013.

El crecimiento respecto al mismo trimestre del año anterior se sitúa en el 0,75%, frente al 0,17% del trimestre precedente.

PIB a precios de mercado. Aragón.

Tasas de variación en términos de volumen.

Unidad: porcentaje.

	1T 13	2T 13	3T 13	4T 13	1T 14
Intertrimestral	-0,15	-0,10	0,15	0,35	0,40
Interanual	-2,11	-1,64	-1,05	0,17	0,75

Variación intertrimestral del PIB de Aragón.

Unidad: porcentaje.

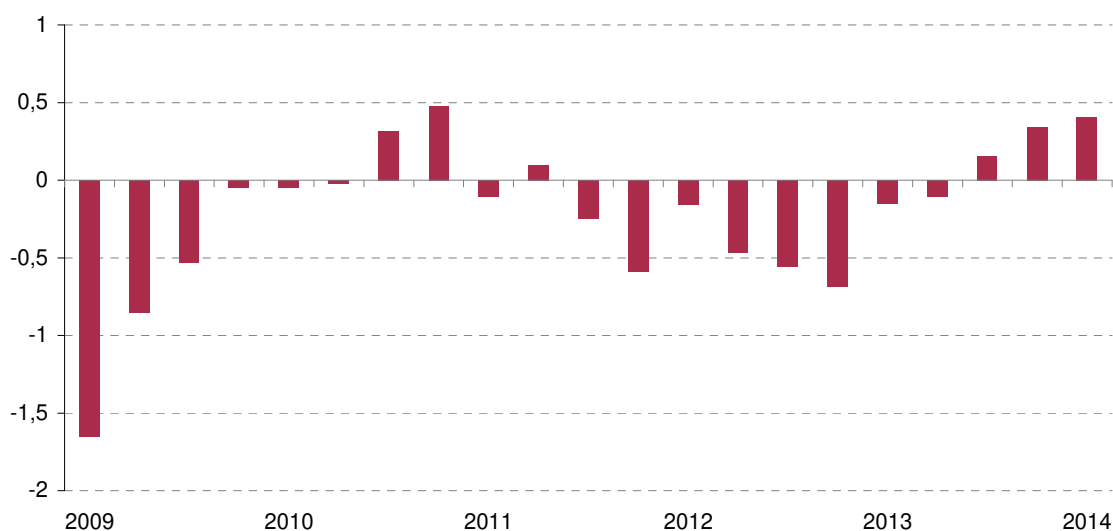

Fuente: Instituto Aragonés de Estadística.

Para más información: **IAEST / PIB, Renta, Comercio Exterior y Empresas / PIB, Valor Añadido y Renta / Estimación del crecimiento económico de Aragón**

COMUNICADO

09/06/2014

Estimación de la coyuntura aragonesa

Datos estadísticos. Aragón.

Periodo de referencia de los datos: Primer trimestre de 2014

La variación intertrimestral del PIB de Aragón en el primer trimestre de 2014 ha sido un 0,40%, igual que la registrada en España y una décima superior a la de la Unión Europea.

Por lo que respecta a la tasa de variación interanual del PIB, en Aragón se sitúa en 0,75%, dos décimas y media por encima de España, aunque por debajo del valor de la Unión Europea.

PIB a precios de mercado. Aragón, España y UE (28).

Tasas de variación en términos de volumen.

Unidad: porcentaje.

Primer trimestre de 2014	Aragón	España	UE (28)
Intertrimestral	0,40	0,4	0,3
Interanual	0,75	0,5	1,4

Variación intertrimestral.

Unidad: porcentaje.

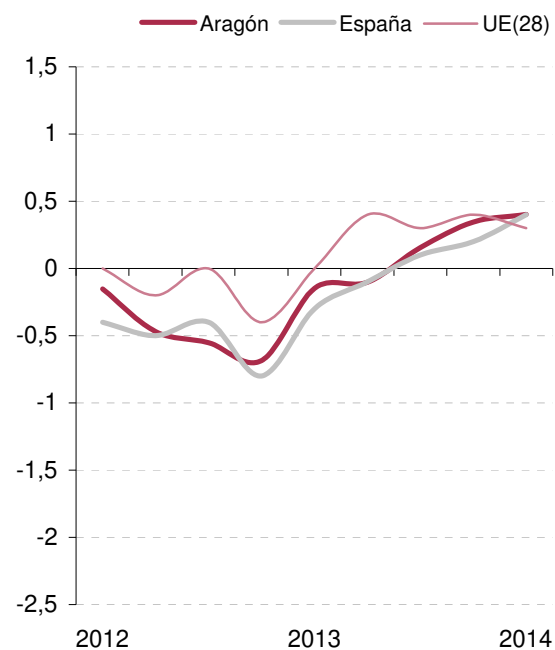

Variación interanual.

Unidad: porcentaje.

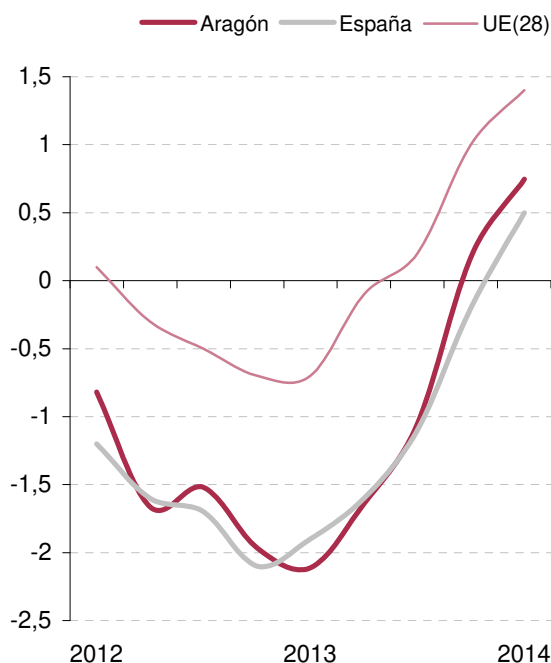

Fuente: Instituto Aragonés de Estadística, INE y Eurostat.

COMUNICADO

09/06/2014

Estimación de la coyuntura aragonesa

Datos estadísticos. Aragón.

Periodo de referencia de los datos: Primer trimestre de 2014

Desde la óptica de la oferta, todos los sectores de actividad excepto la construcción muestran un mejor comportamiento anual respecto al trimestre anterior.

Atendiendo a los componentes de la demanda, tanto el gasto en consumo final de los hogares e instituciones sin fines de lucro al servicio de los hogares (ISFLSH) como la formación bruta de capital fijo en construcción, presentan una variación anual mayor en el primer trimestre de 2014 respecto al trimestre precedente. La formación bruta de capital fijo en bienes de equipo modera su crecimiento respecto al último trimestre.

Oferta. Aragón.

Tasas de variación interanual en términos de volumen.

Unidad: porcentaje.

	2013				2014
	1T	2T	3T	4T	1T
PRODUCTO INTERIOR BRUTO a precios de mercado	-2,11	-1,64	-1,05	0,17	0,75
Agricultura, ganadería, silvicultura y pesca	-5,80	1,11	-0,90	4,77	5,04
Industria manufacturera	-4,91	-3,62	-1,45	0,31	2,47
Construcción	-8,15	-8,20	-6,98	-4,47	-4,60
Servicios	-0,76	-0,76	-0,68	0,58	0,77
Comercio, transporte y hostelería	-1,96	-0,25	0,57	2,33	1,78

Demanda. Aragón.

Tasas de variación interanual en términos de volumen.

Unidad: porcentaje.

	2013				2014
	1T	2T	3T	4T	1T
PRODUCTO INTERIOR BRUTO a precios de mercado	-2,11	-1,64	-1,05	0,17	0,75
Gasto en consumo final de hogares e ISFLSH	-3,43	-2,66	-1,12	1,08	2,31
Formación bruta de capital fijo. Construcción	-10,72	-13,03	-14,35	-6,74	-5,59
Formación bruta de capital fijo. Bienes de equipo	-5,51	-3,58	3,76	12,30	10,64

Fuente: Instituto Aragonés de Estadística.

COMUNICADO

09/06/2014

Estimación de la coyuntura aragonesa Datos estadísticos. Aragón.

Nota Metodológica

El Instituto Aragonés de Estadística elabora y publica estimaciones de la evolución de la economía aragonesa. Las series, de carácter trimestral, incluyen datos desde el primer trimestre de 2009 al último dato disponible.

La metodología utilizada se basa en la propuesta de Granger y Newbold (Forecasting economic time series, Academic Press, 1986), siendo ésta ampliamente utilizada por los distintos organismos de estadística pública.

El procedimiento se fundamenta en el supuesto de que existe un alto grado de correlación entre la evolución de las macromagnitudes de la economía española y aragonesa. Se parte de las estimaciones de crecimiento corregidas de estacionalidad y efecto calendario de la Contabilidad Nacional Trimestral de España Base 2008 realizadas por el Instituto Nacional de Estadística (INE), así como de una serie de indicadores de la evolución del crecimiento tanto desde el punto de vista de oferta como de demanda. A partir de un proceso econométrico de mínimos cuadrados ordinarios se obtienen unos parámetros, que permiten estimar unos indicadores de crecimiento para la economía aragonesa.

Este modelo de estimación y síntesis tiene un carácter provisional por las revisiones periódicas realizadas tanto en la Contabilidad Nacional Trimestral de España, como en los indicadores económicos utilizados. Señalar que es un modelo de indicadores parciales no cerrado en continuo proceso de mejora.

Para la modelización de esta operación estadística se han empleado los programas econométricos Tramo - Seats y Gretl, todos ellos de distribución libre y gratuita.

Umbrales de pobreza.

Datos estadísticos a partir de la encuesta de condiciones de vida. Aragón.

Periodo de referencia de los datos: Año 2013

La Encuesta de Condiciones de Vida es una operación estadística anual dirigida a hogares que se realiza en todos los países de la Unión Europea y cuyo objetivo principal es proporcionar información sobre la renta, el nivel y composición de la pobreza y la exclusión social. En el año 2013 hay una ruptura en la serie debido a un cambio metodológico en los datos relativos a los ingresos del hogar (se ha incorporado información de ficheros administrativos).

El **umbral de riesgo de pobreza** se calcula cada año a partir de la distribución de los ingresos obtenidos por el hogar el año anterior. Siguiendo los criterios recomendados por Eurostat, se fija en el 60% de la mediana de los ingresos por unidad de consumo. Esto quiere decir que una persona con unos ingresos anuales por unidad de consumo inferiores a este umbral se considera que está en riesgo de pobreza.

En el año 2013, si sólo se consideran los hogares aragoneses, el umbral de pobreza se sitúa en 9.669 euros para hogares de una persona y en 20.305 euros para hogares compuestos por dos adultos y dos menores.

Si se consideran todos los hogares españoles, el umbral de pobreza en hogares unipersonales es de 8.114 euros y en hogares formados por dos adultos y dos niños es de 17.040 euros.

La **tasa de riesgo de pobreza** es el porcentaje de población por debajo del umbral de pobreza. Considerando como umbral de pobreza el 60% de la renta mediana de Aragón el porcentaje de personas por debajo de este umbral es de un 21,7% en Aragón y de un 29,7% en España. Y considerando como umbral el 60% de la renta mediana de España el porcentaje de personas por debajo de este umbral en Aragón es de un 16,1% y en España un 20,4%.

Umbral de riesgo de pobreza. Año 2013.

Unidad: euros.

	60% de la renta mediana en Aragón	60% de la renta mediana en España
Hogar de una persona	9.668,9	8.114,1
Hogar de dos adultos y dos niños	20.304,7	17.039,6

Niño: menor de 14 años

Fuente: Instituto Aragonés de Estadística según datos de la Encuesta de Condiciones de Vida. INE.

Tasa de riesgo de pobreza. Año 2013.

Unidad: porcentaje.

	60% de la renta mediana en Aragón	60% de la renta mediana en España
Aragón	21,7	16,1
España	29,7	20,4

Fuente: Instituto Aragonés de Estadística según datos de la Encuesta de Condiciones de Vida. INE.

Para más información:

[IAEST / Nivel, Calidad y Condiciones de vida/ Condiciones de Vida y pobreza/ Pobreza](#)

COMUNICADO

12/06/2014

Encuesta de Condiciones de vida. Datos estadísticos. Aragón.

Periodo de referencia de los datos: Año 2013

Según la Encuesta de Condiciones de Vida del año 2013 en Aragón había 539.094 hogares, siendo el tamaño medio del hogar de 2,44 miembros. El 13,8% de los hogares aragoneses está constituido por una única persona mayor de 65 años frente al 9,9 % de los hogares españoles.

El ingreso medio por hogar en Aragón en el año 2012 fue de 29.311 € y el 58,4% de los hogares de Aragón tienen dificultades para llegar a fin de mes.

Hogares según tipo de hogar. Año 2013.

Unidad: porcentaje.

	Aragón	España
Total hogares	100,0	100,0
Hogar unipersonal	25,5	23,5
Menor de 65 años	11,8	13,6
De 65 o más años	13,8	9,9
Hogares con 2 adultos	55,5	54,0
Sin niños dependientes	31,0	28,8
Con 1 niño dependiente	12,5	11,6
Con 2 ó más niños dependientes	12,1	13,6
Otros hogares	18,9	22,5

Se considera niño dependiente (económicamente) a todos los menores de 16 años y a los jóvenes entre 16 a 25 años que son económicamente inactivos, y para los que al menos uno de sus padres es miembro del hogar.

Fuente: Instituto Aragonés de Estadística según datos de la Encuesta de Condiciones de Vida. INE.

Hogares según dificultad para llegar a fin de mes. Año 2013.

Unidad: porcentaje.

	Aragón	España
Total hogares	100,0	100,0
Mucha dificultad	12,9	13,0
Dificultad	20,4	17,7
Cierta dificultad	25,1	23,1
Cierta facilidad	22,9	27,9
Facilidad o mucha facilidad	18,7	18,2

Fuente: Instituto Aragonés de Estadística según datos de la Encuesta de Condiciones de Vida. INE.

Ingreso medio neto por hogar. Año 2012.

Unidad: euros.

	Aragón	España
Renta media por hogar	29.311	26.775
Renta media por persona	12.022	10.531
Renta media por unidad de consumo	17.618	15.635

En la renta correspondiente al año 2012 hay una ruptura en la serie debido a un cambio metodológico en los datos relativos a los ingresos del hogar (se ha incorporado información de ficheros administrativos).

Fuente: Instituto Aragonés de Estadística según datos de la Encuesta de Condiciones de Vida. INE.

Para más información: [IAEST / Nivel, Calidad y Condiciones de vida/ Condiciones de Vida y pobreza/ Encuesta de Condiciones de Vida](#)

COMUNICADO

17/06/2014

Encuesta Trimestral de Costes Laborales

Datos estadísticos. Aragón.

Periodo de referencia de los datos: I Trimestre de 2014

El coste laboral por trabajador y mes de las empresas en el primer trimestre de 2014 se sitúa en 2.303,04 euros y el coste salarial por trabajador y mes en 1.653,58 euros de media. Los otros costes son de 649,46 euros.

El coste total por hora efectiva y mes es de 17,47 euros y el coste salarial por hora efectiva y mes es de 12,54 euros.

Costes laborales y salariales en euros. I Trimestre de 2014.
Índice base año 2008. Tasa de variación interanual.

	Por trabajador y mes			Por hora efectiva y mes		
	Euros	Índice	Tasa	Euros	Índice	Tasa
Coste total	2.303,04	96,5	0,0	17,47	98,3	-1,6
Coste Salarial	1.653,58	93,4	-0,1	12,54	95,1	-1,8
Otros costes	649,46	105,6	-0,5	4,93	107,4	-1,2

Variación interanual del coste laboral total (%)

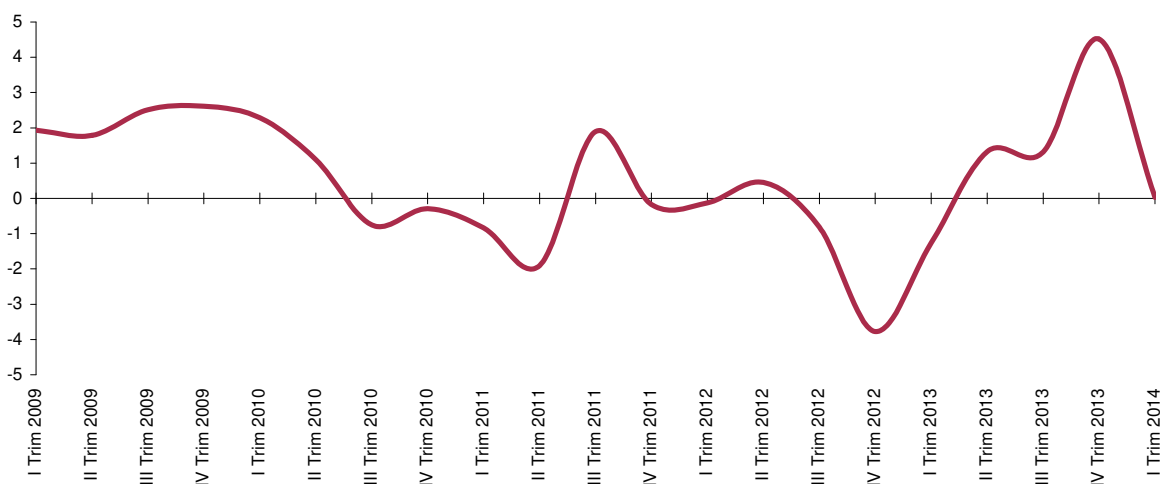

Fuente: Instituto Nacional de Estadística

Para más información: **IAEST / Trabajo, Salarios y Relaciones Laborales / Costes Laborales / Encuesta Trimestral de Costes Laborales (ETCL)**
IAEST / Coyuntura económica. SECA / Consultar Series

COMUNICADO

19/06/2014

Pensiones

Datos estadísticos. Aragón.

Periodo de referencia de los datos: Abril de 2014

El Instituto Aragonés de Estadística (IAEST) viene difundiendo regularmente la *serie mensual* de pensiones contributivas de la Seguridad Social y prestaciones no contributivas. Como novedad, señalar que el IAEST incorpora la *serie anual*, añadiendo además datos desagregados por sexo, para el ámbito territorial de Aragón, sus provincias y su puesta en relación con el total nacional.

Asimismo se modifica la forma de difusión, estando la información a partir de ahora disponible en formato Pc-Axis. Este formato permite al usuario generar sus propias tablas seleccionando solo las variables que puedan interesarle.

Según los últimos datos disponibles, del mes de abril de 2014, se han abonado en Aragón 292.077 pensiones contributivas, con un importe medio de 907 euros/mes por pensión.

Evolución del número de pensiones contributivas. Aragón.

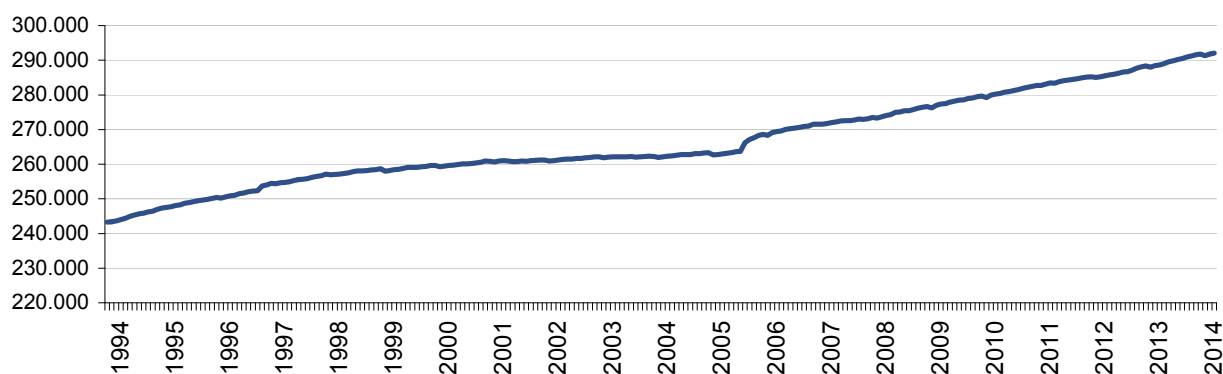

Pensiones contributivas. Aragón. Abril de 2014.

Unidad: número de pensiones en vigor.

Total pensiones contributivas	292.077
De incapacidad permanente	24.103
De jubilación	182.399
De viudedad	75.801
De orfandad	8.814
De favor familiar	960

Importe medio de las pensiones contributivas. Aragón. Abril de 2014.

Unidad: euros/mes.

Importe medio del total de pensiones	907
De incapacidad permanente	999
De jubilación	1.030
De viudedad	646
De orfandad	390
De favor familiar	530

Prestaciones no contributivas. Aragón. Abril de 2014.

Unidad: número de beneficiarios.

Pensiones no contributivas	7.664
Pensiones asistenciales	15
Prestaciones derivadas de la Ley de Integración Social para personas con discapacidad (LISMI)	554

Fuente: Ministerio de Empleo y Seguridad Social. INSS e IMSERSO.

Para más información:

[IAEST / Trabajo, Salarios y Relaciones Laborales / Prestaciones por desempleo y otras](#)
[IAEST / Nivel, Calidad y Condiciones de Vida / Pensiones y Prestaciones Sociales](#)

COMUNICADO

20/06/2014

Datos Básicos de Aragón, 2014.

Recopilación de los datos estadísticos más significativos para la Comunidad Autónoma

Una nueva edición de la publicación 'Datos Básicos de Aragón' ha sido elaborada y difundida por el Instituto Aragonés de Estadística.

Se trata de un producto estadístico que recopila una selección de los datos que más interés suscitan sobre la realidad social y económica de la Comunidad Autónoma de Aragón.

En su elaboración, el Instituto Aragonés de Estadística (IAEST) aporta un notable valor añadido al generar un producto de síntesis, siendo éste un tipo de información de gran demanda y enfocado a un usuario no necesariamente especializado.

El documento se estructura en los siguientes temas: territorio e infraestructuras, población y hogares, sociedad, economía y mercado de trabajo, ciencia y tecnología, medio ambiente, instituciones, municipios, comarcas, provincias y Aragón en la Unión Europea.

Los datos recogidos son los últimos disponibles en el momento de la edición. Una muestra de estos casi 10.000 datos compilados recoge que 1.347.150 habitantes residían en la Comunidad Autónoma (01/01/2013), representando en la última década un incremento del 9,5%. El 18,3% de la población tiene menos de 19 años y el 20,2% tiene o supera los 65. El 25,3% de la población tiene estudios superiores y el 31,4% de los hogares aragoneses no pueden permitirse el gasto de unas vacaciones fuera de casa de una semana al año, siendo del 45,1% en España (año 2012).

Por otro lado, el PIB de Aragón en 2013 alcanzó 32.258 millones de euros, esto supone 24.732 euros por habitante, un 11% superior a la media nacional. Y de las 88.067 empresas ubicadas en Aragón, el 51% no tiene asalariados y el 44% tiene entre 1 y 9.

El documento está disponible en la página web: www.aragon.es/iaest y puede consultarse en la versión *anual* (disponible desde el año 2000; y desde 2012 también en inglés), la versión *anual accesible* (versión simplificada del Datos Básicos año 2013, para minimizar las dificultades que pueden suponer una barrera de acceso) y en la versión *actualizada*, que incorpora actualizaciones de parte de su contenido conforme se dispone de nuevos datos.

Para más información: [IAEST / Datos Básicos](#)

Asuntos Judiciales Sociales

Datos en Aragón y provincias.

Periodo de referencia de los datos: I Trimestre de 2014

Durante el primer trimestre de 2014 se han resuelto en los Juzgados de lo Social 2.410 asuntos procedentes de demandas sobre determinadas cuestiones laborales y sociales y se han reconocido 11.382.800 € a trabajadores. En materia de despido ha habido 758 asuntos resueltos y las cantidades reconocidas a trabajadores han sido de 6.198.800 €.

Asuntos resueltos. Aragón.

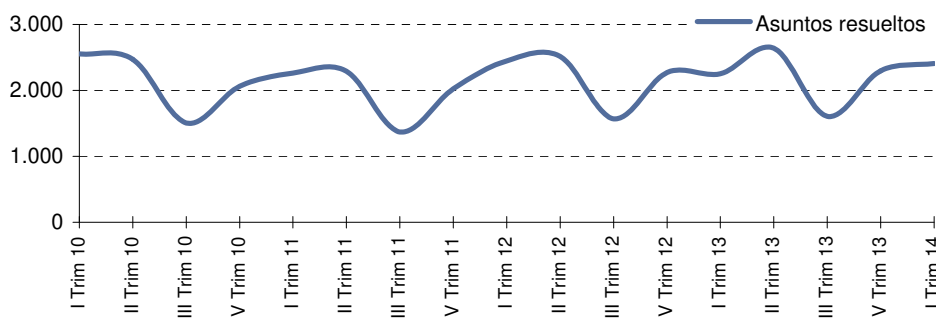

Cantidades reconocidas (miles de €). Aragón.

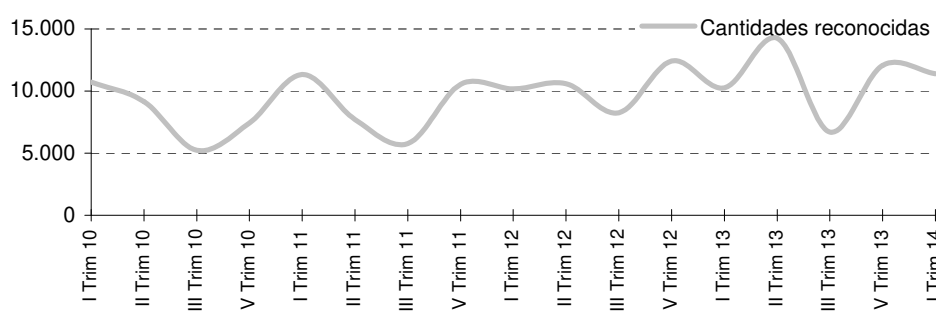

Asuntos resueltos según provincia. I Trimestre 2014

Aragón	2.410
Prov. Huesca	216
Prov. Teruel	163
Prov. Zaragoza	2.031

Cantidades reconocidas según provincia. I Trimestre 2014 (miles de €)

Aragón	11.382,8
Prov. Huesca	872,9
Prov. Teruel	980,1
Prov. Zaragoza	9.529,7

Fuente: Ministerio de Empleo y Seguridad Social. DGE. Estadística de Asuntos Judiciales Sociales.

Para más información:

[IAEST / Mercado de trabajo / Información por temas / Condiciones de Trabajo y Relaciones Laborales / Asuntos Judiciales Sociales](#)

COMUNICADO

26/03/2014

Encuesta de equipamientos y usos de Tecnologías de la Información y la Comunicación en los Hogares. Aragón.

Periodo de referencia de los datos: Año 2013

Del total de viviendas en Aragón que tienen algún miembro entre 16 y 74 años, el 71,9% tienen algún tipo de ordenador y el 67,74% acceso a Internet. De las 973.933 personas de 16 a 74 años que hay en Aragón, el 95,5% usa teléfono móvil, el 81,4% ha utilizado alguna vez el ordenador, el 77,8% ha utilizado alguna vez Internet y el 37,5% ha comprado por este medio.

Acceso a Internet de las viviendas principales por tipo de hábitat.

Unidad: Número de viviendas.

	Total	Urbano	Rural
Viviendas principales con miembros entre 16 y 74 años	454.681	268.282	186.399
Viviendas principales con ordenador	327.179	201.384	125.795
Total viviendas principales con acceso a internet	307.988	191.647	116.341
Viviendas principales con equipamiento de ordenador y acceso a internet	301.748	188.121	113.627

Personas según productos TIC que han utilizado.

Unidad: Número de personas de 16 a 74 años.

	Ambos sexos	Hombre	Mujer
Total personas de 16 a 74 años	973.933	493.039	480.894
Personas que usan teléfono móvil	927.766	469.136	458.629
Personas que han utilizado alguna vez el ordenador	793.168	403.967	389.202
Personas que han utilizado alguna vez Internet	757.862	386.442	371.420
Personas que han comprado alguna vez a través de Internet con fines privados	365.738	182.167	183.570

Fuente: Instituto Aragonés de Estadística según microdatos de la Encuesta sobre Equipamiento y Uso de Tecnologías de la Información y Comunicación en los Hogares (TIC-H) Año 2013.INE

Para más información:

IAEST / I+D+i y Tecnologías de la Información / Tecnologías de la Información y Comunicación

COMUNICADO

01/07/2014

Empresas de Trabajo Temporal Datos estadísticos. Aragón.

Periodo de referencia de los datos: Enero 2014

Durante el mes de enero se han registrado 6.812 contratos de puesta a disposición en Aragón. Lo que representa un 33,67% más que en el mismo mes del año anterior.

Evolución del número de contratos de puesta a disposición. Aragón.

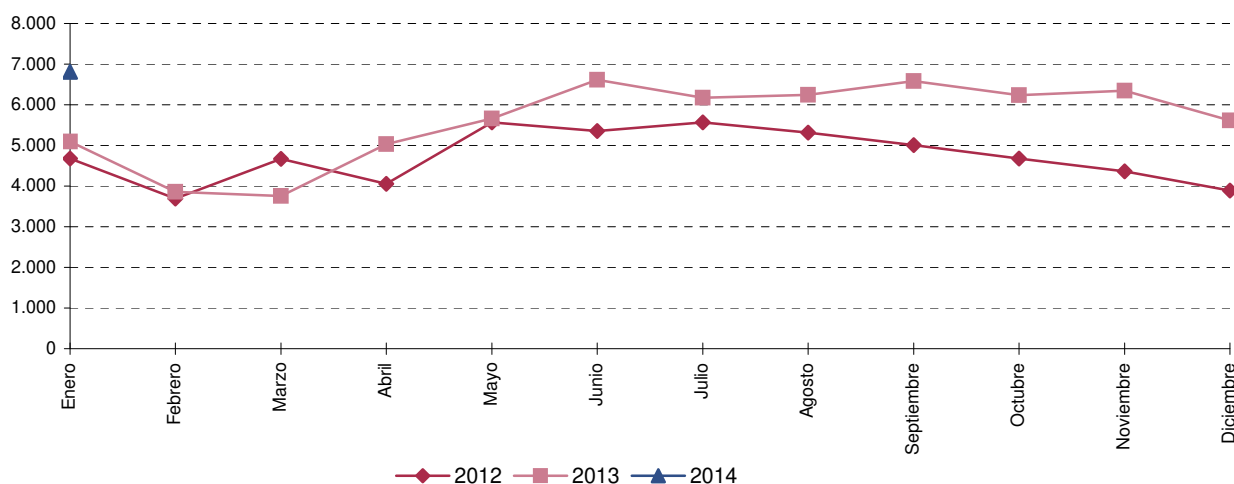

Contratos de puesta a disposición, según provincia. Enero 2014.

	Valor	% Variación (1)	Acumulado anual	% Variación (2)
Aragón	6.812	33,67	6.812	33,67
Prov. Huesca	303	79,29	303	79,29
Prov. Teruel	391	-10,93	391	-10,93
Prov. Zaragoza	6.118	36,32	6.118	36,32

NOTA: (1) Variación sobre el mismo mes del año anterior

(2) Variación sobre el mismo periodo (acumulado) del año anterior

Fuente: Ministerio de Empleo y Seguridad Social. Estadística de Empresas de Trabajo Temporal

Otra fuente de referencia. Contratos registrados. Aragón. Enero 2014.

Contratos registrados gestionados a través de una ETT ⁽¹⁾ :	6.374
Duración media del contrato ⁽²⁾ en días:	11,15

NOTA (1): Contratos en los que consta la empresa usuaria de ETT

(2): Contratos en los que consta la duración del contrato

Fuente: Instituto Aragonés de Empleo. INAEM

Para más información:

IAEST / Trabajo, Salarios y Relaciones Laborales / Movimiento Laboral Registrado / Empresas de Trabajo Temporal

COMUNICADO

03/07/2014

Afiliación en alta a la Seguridad Social

Datos en Aragón y provincias.

Periodo de referencia de los datos: II Trimestre 2014 (último día de trimestre)

El número de afiliaciones en alta a la Seguridad Social en Aragón a fecha 30 de junio de 2014 ha sido de 519.747.

En Huesca ha habido 91.859 afiliaciones, en Teruel 50.524 y en Zaragoza 377.364.

Afiliación y tasas de variación por provincia.

	Huesca	Teruel	Zaragoza	Aragón
Total de afiliaciones en alta	91.859	50.524	377.364	519.747
% Variación sobre trimestre anterior	7,76	3,61	3,13	3,97
% Variación sobre mismo trimestre año anterior	2,05	0,26	1,12	1,20

Afiliación por trimestre y provincia.

	Huesca	Teruel	Zaragoza	Aragón
II Trimestre 2014	91.859	50.524	377.364	519.747
I Trimestre 2014	85.243	48.762	365.912	499.917
IV Trimestre 2013	85.683	48.995	364.748	499.426
III Trimestre 2013	85.177	50.286	368.496	503.959
II Trimestre 2013	90.010	50.391	373.169	513.570
I Trimestre 2013	85.309	48.989	365.007	499.305
IV Trimestre 2012	85.741	49.651	372.051	507.443
III Trimestre 2012	86.774	52.295	382.529	521.598
II Trimestre 2012	91.131	52.117	383.003	526.251
I Trimestre 2012	86.108	50.844	374.576	511.528
IV Trimestre 2011	86.123	51.186	377.400	514.709
III Trimestre 2011	86.910	52.744	386.047	525.701

Afiliación a la Seguridad Social en los últimos años. Aragón.

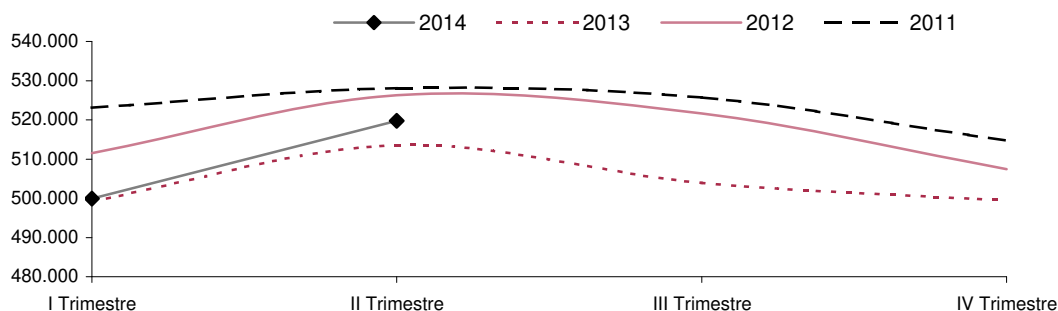

Fuente: Instituto Aragonés de Estadística según datos de la Tesorería General de la Seguridad Social.

Para más información:

[IAEST / Trabajo, Salarios y Relaciones Laborales / Afiliaciones en alta a la Seguridad Social / Explotación trimestral. Afiliaciones en alta a la Seguridad Social](#)

COMUNICADO

04/07/2014

Encuesta Anual de Estructura Salarial Datos en Aragón.

Periodo de referencia de los datos: Año 2012.

La ganancia media anual por trabajador fue de 22.103,79 euros y la ganancia por hora normal de trabajo fue de 14,19 euros en Aragón.

Los trabajadores con contrato indefinido tuvieron un sueldo medio anual de 23.575,68 euros y los empleados con contrato de duración determinada de 15.287,02 euros.

Ganancia media anual por trabajador y ganancia por hora normal de trabajo. Sector de actividad y sexo. Año 2012.

Unidad: euros.

	Ganancia media anual por trabajador			Ganancia por hora normal de trabajo		
	Total	Hombres	Mujeres	Total	Hombres	Mujeres
Total	22.103,79	25.766,3	18.042,3	14,19	15,8	12,2
Industria	25.174,59	27.005,2	18.708,9	15,35	16,5	11,4
Construcción	23.586,66	24.421,7	..	14,45	14,7	..
Servicios	20.886,48	25.111,7	17.960,7	13,72	15,5	12,3

(..) Dato no disponible, al ser el número de observaciones muestrales inferior a 100

Variación interanual de la ganancia media anual por trabajador (%)

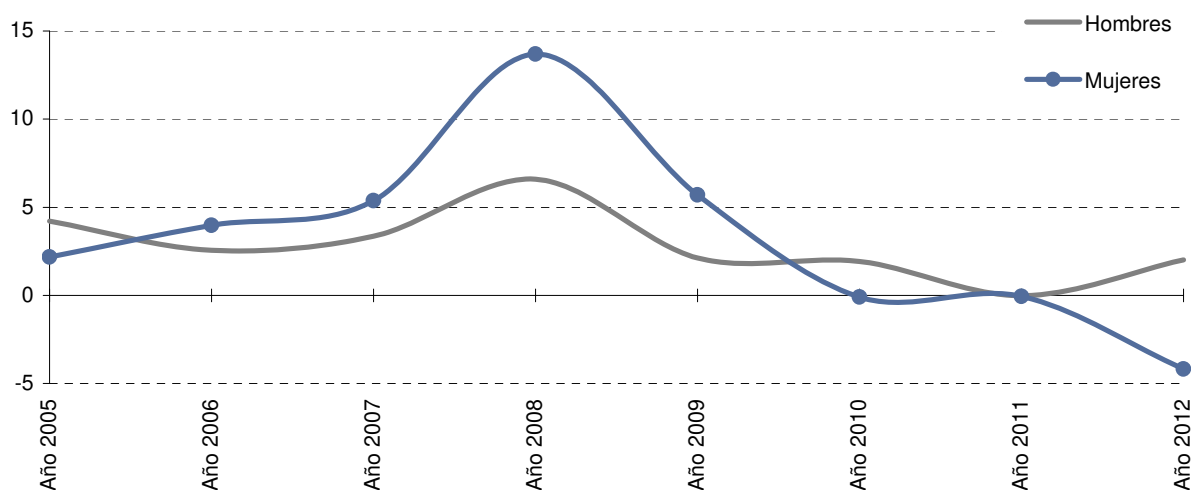

Fuente: Instituto Nacional de Estadística

Para más información:

[IAEST / Trabajo, Salarios y Relaciones Laborales / Salarios / Explotación Encuesta Anual de Estructura Salarial](#)

COMUNICADO

07/07/2014

Encuesta de Presupuestos Familiares. Datos estadísticos. Aragón.

Periodo de referencia de los datos: Año 2013

Según la Encuesta de Presupuestos Familiares el gasto medio por hogar en el año 2013 fue de 27.594 euros en Aragón y de 27.098 euros en España. En Aragón el 33,4% del gasto se destina a la vivienda, al pago del agua, del gas y de otros combustibles.

Gasto medio anual por hogar según grupos de gasto a 2 dígitos.
Aragón. Año 2013.

Unidad: euros y %.

	Gasto medio por hogar	Distribución porcentual
Total	27.594	100,0
Grupo 1. Alimentos y bebidas no alcohólicas	4.212	15,3
Grupo 2. Bebidas alcohólicas, tabaco y narcóticos	580	2,1
Grupo 3. Artículos de vestir y calzado	1.386	5,0
Grupo 4. Vivienda, agua, electricidad, gas y otros combustibles	9.228	33,4
Grupo 5. Mobiliario, equipamiento del hogar y gastos corrientes de conservación de la vivienda	1.161	4,2
Grupo 6. Salud	1.019	3,7
Grupo 7. Transportes	2.963	10,7
Grupo 8. Comunicaciones	842	3,1
Grupo 9. Ocio, espectáculos y cultura	1.582	5,7
Grupo 10. Enseñanza	335	1,2
Grupo 11. Hoteles, cafés y restaurantes	2.282	8,3
Grupo 12. Otros bienes y servicios	2.003	7

Se incluye el gasto monetario y no monetario

Fuente: Instituto Aragonés de Estadística según datos de la Encuesta de Presupuestos Familiares. INE.

Evolución del gasto medio anual por hogar.

Unidad: euros.

	Aragón	España
Año 2013	27.594	27.098
Año 2012	27.908	28.143
Año 2011	28.020	29.130
Año 2010	27.491	29.435
Año 2009	28.502	30.187
Año 2008	30.387	31.711
Año 2007	29.723	31.641
Año 2006	28.386	30.215

Se incluye el gasto monetario y no monetario

Fuente: Instituto Aragonés de Estadística según datos de la Encuesta de Presupuestos Familiares. INE.

Para más información: [IAEST / Nivel, Calidad y Condiciones de vida/ Presupuestos Familiares, Gastos e Ingresos/ Encuesta de Presupuestos Familiares](#)

COMUNICADO

14/07/2014

Datos Básicos de Aragón, 2014. Versión accesible.

Recopilación de los datos estadísticos más significativos. Versión simplificada para minimizar las dificultades que pueden suponer una barrera de acceso.

Una nueva edición de la publicación 'Datos Básicos de Aragón', en su versión accesible, ha sido elaborada y difundida por el Instituto Aragonés de Estadística.

La versión anual en formato **accesible** de nuestro producto 'Datos Básicos de Aragón, 2014' busca que la información estadística más significativa de nuestra Comunidad Autónoma pueda llegar a todo el mundo de modo sencillo y fácilmente legible.

Especialmente, está dirigida a todas las personas que tengan interés en conocer Aragón desde un punto de vista estadístico y que por sus dificultades, la difusión tradicional de las estadísticas les suponga una barrera de acceso.

La forma habitual de difusión estadística mediante tablas y gráficos, donde se sintetiza gran volumen de información, se está convirtiendo en una importante barrera para todos aquellos que por dificultades visuales importantes, problemas lector-escritores o con ciertos niveles de problemas cognitivos, no pueden utilizar de manera adecuada nuestros formatos de difusión estándar. La solución propuesta es un producto disponible en formato Word (.doc), por ser de fácil acceso y conversión a formatos especiales utilizados por las personas con dificultades visuales. Sus principales características de diseño son el uso de letra tipo Verdana por su mayor claridad de lectura y una estructura de tablas no cruzadas que permite una lectura sencilla y con mayor facilidad de comprensión. También se incluye este producto en formato pdf, por su mejor visualización en tabletas y teléfonos móviles.

'Datos Básicos de Aragón' está disponible en la página web: www.aragon.es/iaest y puede consultarse en la versión *anual* (disponible desde el año 2000; y desde 2012 también en inglés), la versión *anual accesible* (disponible desde el año 2013) y en la versión *actualizada*, que incorpora actualizaciones de parte de su contenido conforme se dispone de nuevos datos.

Para acceder directamente a la versión accesible: www.aragon.es/iaest/DBAccesibles

Para más información: [IAEST / Datos Básicos](#)

COMUNICADO

17/07/2014

Violencia de Género.

Datos estadísticos de víctimas y recursos activados. Aragón.

Boletín mensual.

Periodo de referencia de los datos: mayo de 2014.

El Instituto Aragonés de Estadística y el Instituto Aragonés de la Mujer han colaborado para elaborar un boletín estadístico mensual con datos sobre la violencia de género.

Este nuevo boletín tiene el objeto de realizar un seguimiento estadístico de la violencia de género en la Comunidad Autónoma de Aragón, a partir de datos registrados por distintas instituciones que intervienen en la materia.

Se encuadra en las denominadas *estadísticas de género*, definidas como las estadísticas que reflejan las diferencias y desigualdades en la situación de mujeres y hombres en todos los ámbitos de la vida. 'Género' se refiere a las diferencias socialmente construidas en los roles, las oportunidades asociadas con ser hombre o mujer, las relaciones sociales y las relaciones entre mujeres y hombres. 'Sexo' se refiere a las diferencias biológicas entre hombres y mujeres; éstas son fijas e inalterables y no varían entre culturas.

Las variables recogidas y clasificadas para Aragón y sus provincias son: número de víctimas mortales; llamadas a los teléfonos de atención y asesoramiento, usuarias del servicio ATENPRO, ayudas económicas, mujeres y menores alojados en centros alternativos; casos activos, dispositivos electrónicos de seguimiento de las órdenes de alejamiento, reclusos en centros penitenciarios por violencia de género, denuncias, órdenes de protección y personas enjuiciadas.

Casos activos de violencia de género y aquellos en los cuales las mujeres cuentan con protección policial.

Unidad: número y porcentaje.

	Aragón		Huesca		Teruel		Zaragoza		España*	
	Nº	%	Nº	%	Nº	%	Nº	%	Nº	%
2014										
Mayo										
Total casos activos	1.308	100	221	100	95	100	992	100	56.440	100
Mujeres con protección policial	311	23,8	40	18,1	34	35,8	237	23,9	15.886	28,1

Datos registrados a último día del mes sobre actuaciones para la protección y asistencia policial a las mujeres víctimas recogidas en el 'Sistema de seguimiento integral en los casos de violencia de género (Sistema VdG o VIOGÉN)'.
* Los datos de España no contemplan los casos recogidos por los Mossos d'Esquadra: 29.244 casos a 31/05/2014.

Fuente: Boletín estadístico mensual de Violencia de Género del Ministerio de Sanidad, Servicios Sociales e Igualdad, a partir de datos del Ministerio del Interior.

El boletín puede consultarse en:

> [Instituto Aragonés de Estadística / Análisis Sociales, ... / Estadísticas de género](#)

> [Instituto Aragonés de la Mujer / Estadísticas](#)

COOPERACIÓN PARA EL DESARROLLO

Proyectos gestionados desde Aragón.

Periodo de referencia de los datos: Año 2013.

Esta estadística de Cooperación para el Desarrollo recoge las actuaciones realizadas por las Administraciones Públicas aragonesas, las Organizaciones No Gubernamentales de Desarrollo, y entidades que trabajan en el ámbito de la Cooperación al Desarrollo. En el año 2013 se gestionaron 225 proyectos con una financiación de 14.448.243 euros.

Proyectos gestionados desde Aragón, por tipo de ayuda. Año 2013.

	Proyectos		Financiación (euros)	
	Número	Pública	Privada	Total
TOTAL	225	7.829.394	6.618.849	14.448.243
Satisfacer necesidades básicas	103	3.168.533	2.096.697	5.282.414
Programas integrales	72	3.517.541	1.628.477	5.174.780
Sensibilización, información y educación para el desarrollo en Aragón	29	506.698	137.049	643.747
Ayudas a las iniciativas y redes de comercio justo	3	46.514	69.974	116.487
Formación de cooperantes y voluntarios aragoneses	2	12.772	3.341	16.113
Ayuda de emergencia y humanitaria	13	555.684	2.679.782	3.235.465
Varios	3	21.652	3.530	25.182

Financiación pública y privada. Años 2003-2013.

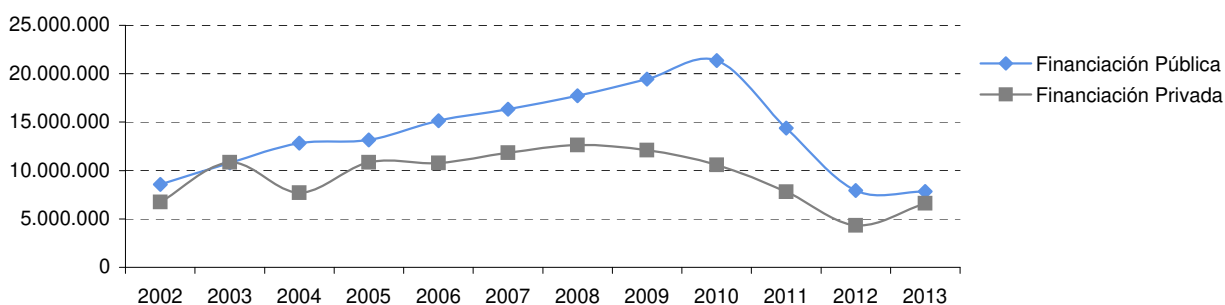

Proyectos. Años 2003-2013.

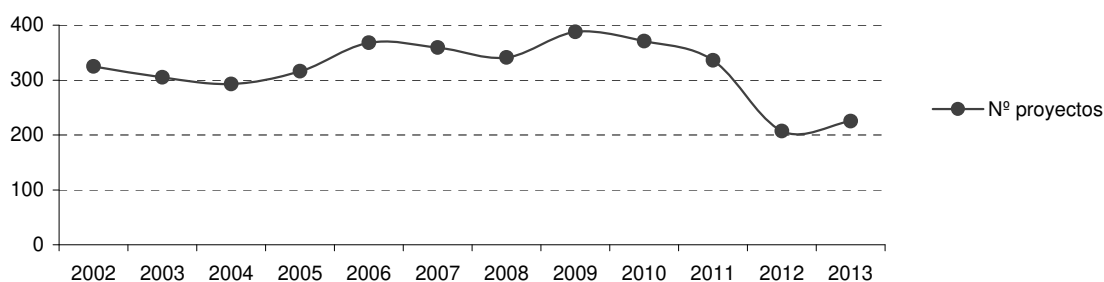

Fuente: Servicio de Cooperación. Elaboración: IAEST.

Para más información:

[IAEST / Análisis Sociales, Justicia, Cultura y Deporte / Cooperación para el desarrollo](#)

COMUNICADO

18/07/2014

RECOGIDA SEPARADA DE RESIDUOS: VIDRIO.

Datos estadísticos. Aragón (municipios y comarcas), España y CC.AA.

Periodo de referencia de los datos: Año 2013.

Según los datos aportados por ECOVIDRIO, en el año 2013 en Aragón se recogieron de forma separada (en contenedores verdes ubicados en las vías públicas) un total de 20.470 toneladas de vidrio, lo que supone un porcentaje del 2,98% del recogido en España. La cantidad media recogida por habitante es de 15,2 kilogramos en Aragón y de 14,6 en España. En Aragón hay instalados un total de 5.979 contenedores de los 189.084 que hay en España. Los datos están disponibles a nivel de municipios, provincias y CC.AA., y se han agregado para las comarcas de Aragón.

Vidrio recogido por comarcas. Aragón. Año 2013.

Comarca	Kilogramos recogidos	Número de contenedores	Kilogramos por habitante
La Jacetania	594.439	182	32,3
Alto Gállego	410.440	230	28,4
Sobrarbe	254.850	105	33,0
La Ribagorza	539.261	174	41,7
Cinco Villas	559.327	173	17,4
Hoya de Huesca/Plana de Uesca	1.260.105	482	18,5
Somontano de Barbastro	521.882	163	21,6
Cinca Medio	582.494	105	24,1
La Litera/La Llitera	401.726	136	21,4
Los Monegros	413.034	119	20,5
Bajo Cinca/Baix Cinca	447.478	101	18,0
Tarazona y el Moncayo	329.083	72	22,7
Campo de Borja	333.889	86	22,3
Aranda	109.845	35	15,1
Ribera Alta del Ebro	445.821	110	16,1
Valdejalón	372.844	96	12,6
D.C. Zaragoza	8.646.608	2.016	11,4
Ribera Baja del Ebro	166.499	55	18,1
Bajo Aragón-Caspe/Baix Aragó-Casp	229.677	66	15,3
Comunidad de Calatayud	763.279	213	18,9
Campo de Cariñena	262.809	60	24,3
Campo de Belchite	105.702	37	20,8
Bajo Martín	114.758	29	17,0
Campo de Daroca	153.403	55	25,0
Jiloca	259.085	124	19,3
Cuencas Mineras	131.132	66	14,8
Andorra y Sierra de Arcos	172.115	54	15,5
Bajo Aragón	523.262	143	17,5
Comunidad de Teruel	712.182	257	15,1
Maestrazgo	112.392	50	32,4
Sierra de Albarracín	97.464	44	20,4
Gúdar-Javalambre	237.034	102	29,3
Matarraña/Matarranya	205.746	57	23,8

Fuente: IAEST, a partir de los datos de ECOVIDRIO.

[Para más información: IAEST / Medio Ambiente y Energía / Residuos / Tratamiento de residuos / Recogida y reciclado](#)

COMUNICADO

21/07/2014

Accidentes de Trabajo

Datos estadísticos. Aragón.

Periodo de referencia de los datos: Enero - Mayo 2014

Hasta el mes de mayo(*) de 2014, se han registrado en Aragón un total de 5.316 accidentes de trabajo con baja; 4.614 en jornada y 702 in itinere.

(*) NOTA: Datos provisionales relativos a accidentes que han causado baja en el periodo de referencia

Accidentes de trabajo con baja según provincias. Enero-Mayo 2014.

	En jornada	In itinere
Aragón	4.614	702
Prov. Huesca	844	62
Prov. Teruel	472	32
Prov. Zaragoza	3.298	608

Accidentes de trabajo con baja según gravedad. Enero-Mayo 2014.

	En jornada	In itinere
Total	4.614	702
Leves	4.580	698
Graves	28	3
Mortales	6	1

Evolución del índice de incidencia (**). Aragón.

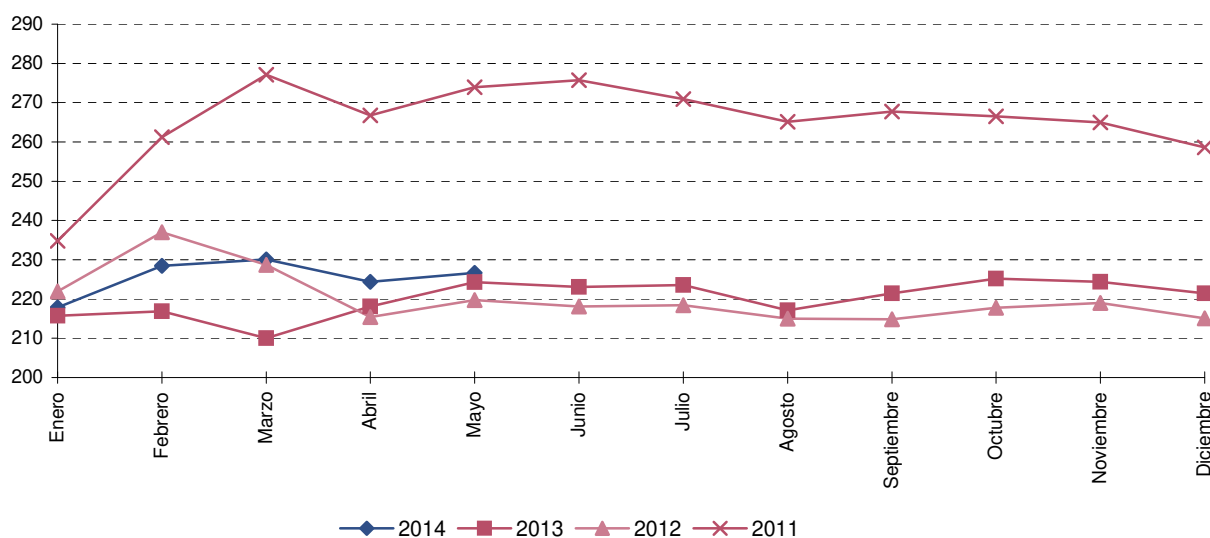

(**) El índice de incidencia relaciona el número de accidentes con el número medio de personas expuestas al riesgo. (Expresado por cada 100.000 trabajadores). Así el índice se calcula utilizando, en el numerador, la media mensual de los accidentes con baja en jornada de trabajo del período considerado, multiplicado por cien mil y, en el denominador, la media mensual de los afiliados a la Seguridad Social con la contingencia de accidente cubierta en dicho período.

Fuente: Ministerio de Empleo y Seguridad Social. Estadística de accidentes de trabajo y enfermedades profesionales.

Para más información:

IAEST / Trabajo, Salarios y Relaciones Laborales / Accidentes y Enfermedades profesionales

COMUNICADO

21/07/2014

Encuesta de Integración Social y Salud (EISS2012)

Periodo de referencia de los datos: Año 2012

La Encuesta de Integración Social y Salud -EISS-2012- realizada por el INE, tiene como objetivo general proporcionar información armonizada y comparable a nivel europeo sobre la interacción entre la condición de salud y la integración social en la población española, identificando de forma especial la situación de las personas con discapacidad.

El 12,6 % de los aragoneses de 15 y más años señalan algún tipo de discapacidad, entre ellos el 38,5% son hombres y el 61,5% mujeres. Son los mayores de 65 años el estrato de población donde la prevalencia de discapacidad es más elevada (35,2%).

El 36,1% de los aragoneses de 15 y más años tiene una enfermedad crónica o problema de salud de larga duración, y el 25,6% se ven limitados en sus actividades diarias.

Valoración del estado de salud en la población con y sin discapacidad por sexo

Unidad: porcentaje de personas de 15 y más años.

	Total personas	Persona que señala discapacidad	Persona que no señala discapacidad
Estado de salud			
Total	100,00	100,00	100,00
Muy bueno	17,14	1,44	19,40
Bueno	57,05	12,34	63,50
Regular	20,43	51,73	15,91
Malo	4,23	26,29	1,05
Muy malo	1,15	8,20	0,13

Personas con discapacidad según las situaciones en las que señala discapacidad.

Unidad: porcentaje

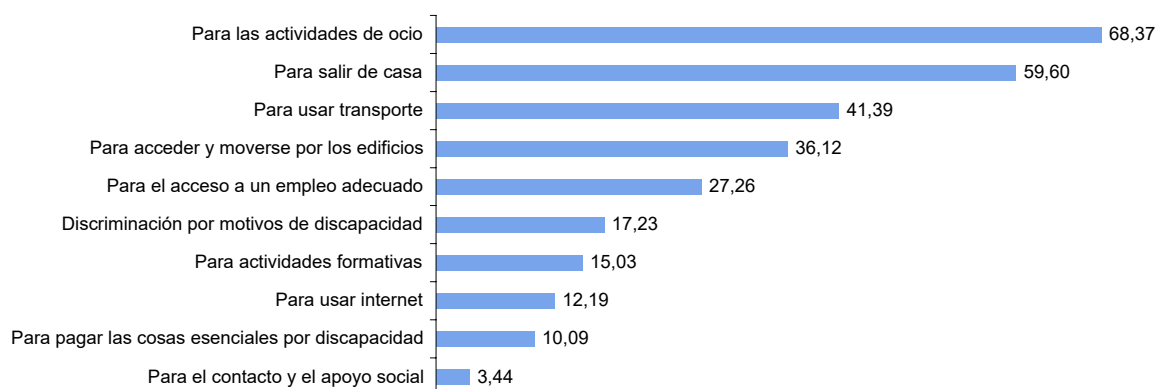

Para más información:

[IAEST / Salud / Encuesta de Integración Social y Salud 2012](#)

COMUNICADO

23/07/2014

Productos industriales de Aragón

Datos estadísticos. Aragón.

Periodo de referencia de los datos: Año 2013











La cifra de ventas de productos de la industria aragonesa ascendió en el año 2013 a 16.325 millones de euros lo que supuso un variación respecto al año 2012 de -5,6%. La agrupación Material de Transporte genera el 24,2% de las ventas, seguida de Alimentación, bebidas y tabaco, con un 18,6%.

Por productos, los vehículos de motor aportan un 14,7% al total de la cifra de ventas de productos industriales de Aragón.

Cifra de ventas de los productos industriales. Por agrupaciones de actividad. Aragón. Año 2013.

	Valor (miles de €)	Porcentaje	Var. 2013/12
Total productos industriales	16.325.014	100,0%	-5,6%
1. Alimentación, bebidas y tabaco	3.033.956	18,6%	-0,7%
2. Textil y confección	97.076	0,6%	-9,5%
3. Cuero y calzado	74.442	0,5%	-0,2%
4. Madera y corcho	141.427	0,9%	-6,9%
5. Papel, artes gráficas y reproducción de soportes grabados	1.285.550	7,9%	-13,9%
6. Coquerías, refino, químicas y productos farmacéuticos	1.230.474	7,5%	-12,2%
7. Manufacturas de caucho y plástico	507.665	3,1%	-8,1%
8. Productos minerales no metálicos	348.155	2,1%	-9,1%
9. Producción, 1ª transformación y fundición de metal	676.490	4,1%	-6,8%
10. Productos metálicos	678.080	4,2%	-5,4%
11. Productos informáticos, electrónicos, ópticos y eléctricos	1.394.306	8,5%	1,8%
12. Maquinaria y equipo	1.016.491	6,2%	-3,9%
13. Material de transporte	3.944.319	24,2%	-8,3%
14. Muebles y otras industrias manufactureras	527.409	3,2%	3,9%
15. Reparación e instalación de maquinaria y equipo	332.056	2,0%	26,9%
16. Producción de energía eléctrica, gas y vapor	1.037.117	6,4%	-7,7%

Ranking de los 10 productos industriales por cifra de ventas. Aragón. Año 2013

	Valor (miles de €)	Var. 2013/12	Porcentaje sobre el total
Automóviles de pasajeros	2.392.389	-0,1%	 14,7%
Servicios de producción de energía eléctrica	1.034.201	-7,7%	 6,3%
Productos para la alimentación de animales de granja	918.239	1,8%	 5,6%
Cartón ondulado	800.471	10,6%	 4,9%
Carne de bovinos, porcinos, ovinos, caprinos, caballos y otros equinos	472.518	0,8%	 2,9%
Componentes y accesorios n.c.o.p. de vehículos de motor	470.302	6,2%	 2,9%
Maquinaria de elevación y manipulación y sus componentes	352.036	-11,1%	 2,2%
Cinturones de seguridad, airbags y componentes y accesorios de carrocerías	335.863	-16,1%	 2,1%
Juegos de cables para bujías de encendido y otros juegos de cables	305.978	23,3%	 1,9%
Electrodomésticos n.c.o.p.	292.350	-0,6%	 1,8%

[Para más información: IAEST / Agricultura, Industria y Construcción / Industria manufacturera y extractiva / Productos industriales de Aragón](#)

COMUNICADO







24/07/2014

Cuentas del sector servicios en Aragón. Explotación estadística de la Encuesta Anual de Servicios

Periodo de referencia de los datos: año 2012.

El volumen de negocio de los servicios¹ en Aragón, correspondiente a los sectores de actividad: transporte y almacenamiento, hostelería, información y comunicaciones, actividades inmobiliarias, profesionales, científicas y técnicas, administrativas y auxiliares y reparación de ordenadores y otros efectos personales, se situó en 8.884 millones de euros, un -3,8% de variación respecto al año anterior. Transporte y almacenamiento fue la actividad que más contribuyó al total de la facturación, con un 33,0% del total. El volumen de esta actividad registró un aumento del 3% respecto al año anterior. El sector con mayor productividad fue Información y comunicaciones y el de menor Actividades administrativas y auxiliares.

Principales variables económicas de los servicios¹ en Aragón.

	Valor	Variación interanual (%)
Locales (nº)	33.884	-4,0 
Volumen de negocio (Millones de euros)	8.844	-3,8 
VAB a coste de factores (Millones de euros)	3.872	-8,3 
Excedente bruto de explotación (Millones de euros)	1.372	-13,4 
Gastos de personal (Millones de euros)	2.501	-5,2 
Personal ocupado (nº)	131.072	-2,7 

Volumen de negocio y personal ocupado por sectores de actividad. Aragón.

	Volumen de negocio			Personal ocupado		
	Millones de euros	% sobre el total	% Variación interanual	Número	% sobre el total	% Variación interanual
Total Servicios¹	8.844	100,0	-3,8	131.072	100,0	-2,7
Transporte y almacenamiento	2.920	33,0	3,0	28.072	21,4	-0,9
Hostelería	1.351	15,3	-10,6	33.629	25,7	-8,2
Información y comunicaciones	1.189	13,4	-7,7	7.985	6,1	-6,4
Actividades inmobiliarias	522	5,9	2,4	6.138	4,7	-6,3
Actividades profesionales, científicas y técnicas	1.701	19,2	-9,2	22.302	17,0	-2,5
Actividades administrativas y auxiliares	1.122	12,7	-2,1	31.952	24,4	3,4
Reparación de ordenadores, efectos personales	40	0,5	18,6	995	0,8	8,6

¹ Servicios correspondientes a las Secciones H, I, J, L, M, N y parte de la sección S (división 95) de la CNAE-2009.

Fuente: Explotación IAEST de la Encuesta Anual de Servicios, 2012 (INE)

Para más información: IAEST/ Servicios, Comercio, Transporte y Turismo / Encuestas globales del sector servicios

COMUNICADO

25/07/2014

Violencia de género.

Datos estadísticos de víctimas y recursos activados. Aragón.

Periodo de referencia de los datos: Año 2013.

El Instituto Aragonés de Estadística (IAEST) elabora este informe con el objeto de realizar un seguimiento de la violencia de género en la Comunidad Autónoma de Aragón a partir de los datos registrados por distintas instituciones que intervienen en la materia.

En relación al informe de 2012 se han incorporado nuevas tablas y variables de estudio conforme las instituciones competentes difunden mayor información. Esto hace que la serie temporal de los datos no coincida en todas las tablas, habiendo variables estudiadas desde 2003 y otras únicamente para 2013.

En la página web del IAEST también pueden consultarse datos estadísticos de violencia contra la mujer en el ámbito judicial, así como los asuntos inscritos en el Registro central para la protección de las víctimas de violencia de género y doméstica. Con este otro informe de violencia de género que compila datos estadísticos de víctimas y recursos activados de protección social y policial, así como con el nuevo boletín mensual, el Instituto Aragonés de Estadística trata de hacer un esfuerzo en la línea de difundir información que contribuya al análisis.

Casos* de violencia de género según situación y nivel de riesgo.

Unidad: número de casos.

	Casos (según situación)			Total	Nivel de riesgo (de los casos activos)				
	Activos	Inactivos	En espera		No apreciado	Bajo	Medio	Alto	Extremo
2013									
Aragón	1.673	7.440	1	9.114	1.341	286	45	1	0
Huesca	262	1.001	0	1.263	210	42	10	0	0
Teruel	110	543	0	653	77	26	6	1	0
Zaragoza	1.301	5.896	1	7.198	1.054	218	29	0	0
España**	64.068	247.385	49	311.502	48.051	13.037	2.859	113	8

Datos de los casos activos: a fecha 31/12/2013.

Datos para el resto de situaciones (inactivos, en espera y total): acumulados desde el 26/07/2007 hasta el 31/12/2013.

* Datos sobre actuaciones para la protección y asistencia policial a las mujeres víctimas recogidas en el Sistema de seguimiento integral en los casos de violencia de género (Sistema VdG o VIOGÉN).

** Los datos de España no contemplan los casos recogidos por los Mossos d'Esquadra: 26.713 casos a 31/12/2013.

Fuente: Boletín estadístico de violencia de género del Ministerio de Sanidad, Servicios Sociales e Igualdad, a partir de datos del Ministerio del Interior.

Más información:

[Instituto Aragonés de Estadística / Análisis Sociales, ... / Estadísticas de género](#)

COMUNICADO

28/07/2014

Empresas de Trabajo Temporal Datos estadísticos. Aragón.

Periodo de referencia de los datos: Marzo 2014

Durante el mes de marzo se han registrado 7.044 contratos de puesta a disposición en Aragón. Lo que representa un 87,7% más que en el mismo mes del año anterior.

Evolución del número de contratos de puesta a disposición. Aragón.

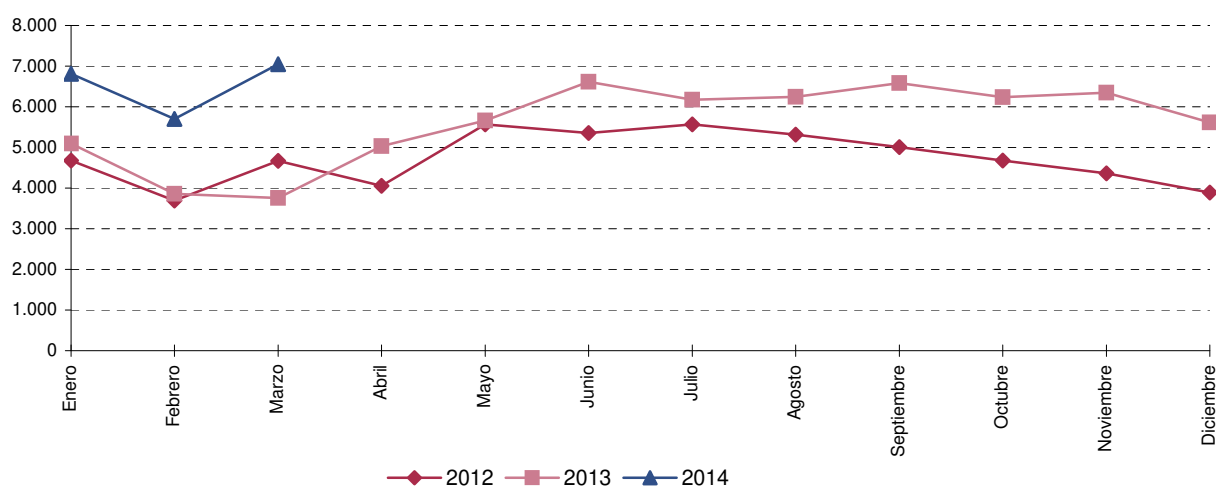

Contratos de puesta a disposición, según provincia. Marzo 2014.

	Valor	% Variación (1)	Acumulado anual	% Variación (2)
Aragón	7.044	87,69	19.557	50,00
Prov. Huesca	237	19,10	797	55,36
Prov. Teruel	567	50,40	1.320	-24,09
Prov. Zaragoza	6.240	96,41	17.440	61,69

NOTA: (1) Variación sobre el mismo mes del año anterior

(2) Variación sobre el mismo periodo (acumulado) del año anterior

Fuente: Ministerio de Empleo y Seguridad Social. Estadística de Empresas de Trabajo Temporal

Otra fuente de referencia. Contratos registrados. Aragón. Marzo 2014.

Contratos registrados gestionados a través de una ETT ⁽¹⁾ :	6.263
Duración media del contrato ⁽²⁾ en días:	10,52

NOTA (1): Contratos en los que consta la empresa usuaria de ETT

(2): Contratos en los que consta la duración del contrato

Fuente: Instituto Aragonés de Empleo. INAEM

Para más información:

IAEST / Trabajo, Salarios y Relaciones Laborales / Movimiento Laboral Registrado / Empresas de Trabajo Temporal

COMUNICADO

28/07/2014

Expedientes de regulación de empleo Datos estadísticos. Aragón.

Periodo de referencia de los datos: Abril 2014

En Aragón durante el mes de abril de 2014, 452 trabajadores se han visto afectados por un expediente de regulación de empleo. Siendo 955 trabajadores afectados menos que en el mismo periodo del año pasado, lo que supone un 67,9% menos.

El acumulado anual refleja una variación similar entre los 2.663 trabajadores afectados en 2014 y los 7.346 en el mismo periodo (enero-abril) del año pasado (un 63,7% menos).

Evolución del número de trabajadores afectados. Acumulado anual. Aragón.

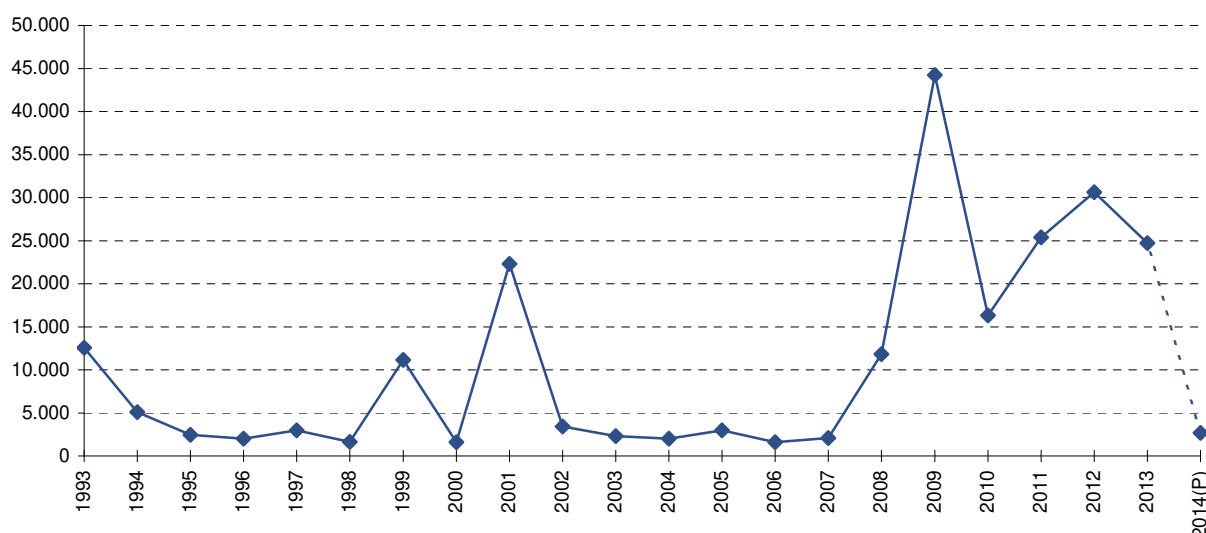

Trabajadores afectados según tipo de expediente. Aragón y provincias. Abril 2014.

	Total	Extinción	Suspensión	Reducción de jornada
Aragón	452	41	356	55
Prov. Huesca	87	26	61	0
Prov. Teruel	34	2	24	8
Prov. Zaragoza	331	13	271	47

Fuente: Ministerio de Empleo y Seguridad Social. Estadística de Regulación de Empleo

Para más información:

IAEST / Trabajo, Salarios y Relaciones Laborales / Relaciones laborales / Expedientes de Regulación de Empleo

COMUNICADO

29/07/2014

Expedientes de regulación de empleo

Datos estadísticos. Aragón.

Periodo de referencia de los datos: Mayo 2014

En Aragón durante el mes de mayo de 2014, 1.290 trabajadores se han visto afectados por un expediente de regulación de empleo. Siendo 289 trabajadores afectados más que en el mismo periodo del año pasado, lo que supone un 28,9% más.

Durante el periodo enero-mayo de 2014, 3.953 trabajadores han sido afectados por ERE representando un 52,6% menos que en el mismo periodo del año anterior (8.347).

Evolución del número de trabajadores afectados. Acumulado anual. Aragón.

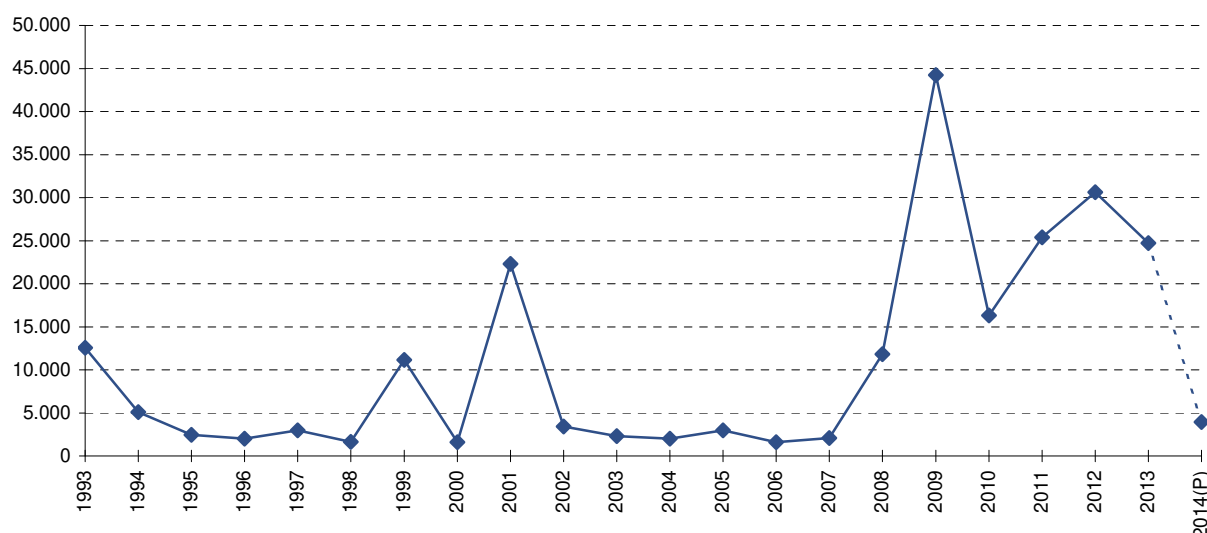

Trabajadores afectados según tipo de expediente. Aragón y provincias. Mayo 2014.

	Total	Extinción	Suspensión	Reducción de jornada
Aragón	1.290	355	851	84
Prov. Huesca	170	67	102	1
Prov. Teruel	83	23	50	10
Prov. Zaragoza	1.037	265	699	73

Fuente: Ministerio de Empleo y Seguridad Social. Estadística de Regulación de Empleo

Para más información:

IAEST / Trabajo, Salarios y Relaciones Laborales / Relaciones laborales / Expedientes de Regulación de Empleo

COMUNICADO

31/07/2014

Emisiones de Gases de Efecto Invernadero (GEI). Datos estadísticos. Aragón y España.

Periodo de referencia de los datos: Serie 1990-2012

En el año 2012, la emisión total de los seis gases de efecto invernadero, en Aragón se ha estimado en 17.526 miles de toneladas equivalentes de CO₂, el 5,1% del total de emisiones para España, según el Inventario Nacional de Emisiones de GEI, que evalúa y actualiza anualmente las emisiones para España y las desagrega para las Comunidades y Ciudades Autónomas.

De las siete categorías de actividad consideradas en el Inventario, en Aragón las emisiones del procesado de la energía y de la agricultura, en conjunto, comprenden el 92,1% del total, y en España el 89% para el año 2012.

En 2012 las emisiones de GEI por habitante en Aragón son de 13.072 kilogramos de CO₂ equivalente y de 7.289 en España.

Emisiones brutas de Gases de Efecto Invernadero (GEI) a la atmósfera por categorías de actividad. Aragón y España. Año 2012.

Unidad: Kilotoneladas de CO₂ equivalente.

Categorías de actividad	Aragón	Porcentaje	España	Porcentaje
Total Emisiones	17.526	100,0%	340.809	100,0%
1. Procesado de la energía	12.412	70,8%	265.549	77,9%
2. Procesos Industriales	866	4,9%	23.409	6,9%
3. Uso de disolventes y otros productos	44	0,3%	1.263	0,4%
4. Agricultura	3.734	21,3%	37.715	11,1%
6. Tratamiento y eliminación de residuos	471	2,7%	12.873	3,8%
7. Otros	0	0,0%	0	0,0%

Fuente: Ministerio de Agricultura, Alimentación y Medio Ambiente.

Evolución de las emisiones de GEI de Aragón y España, indexadas al Año Base=100. Años 1990-2012.

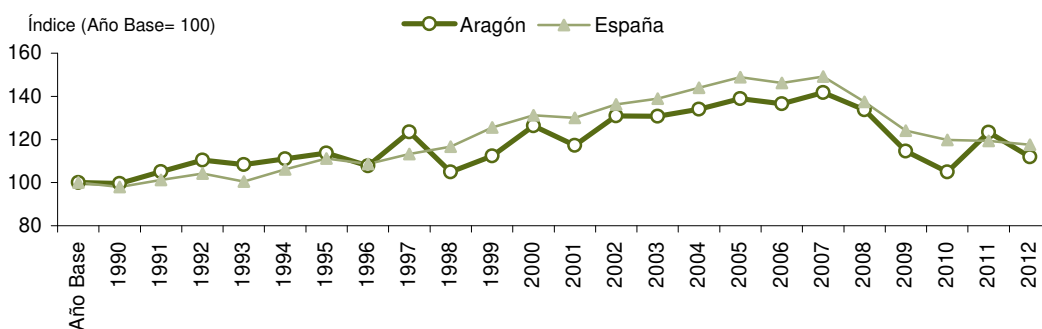

Nota: Año Base actualizado.- Año 1990 para CO₂, CH₄ y N₂O y año 1995 para los gases fluorados.

Fuente: Ministerio de Agricultura, Alimentación y Medio Ambiente.

Para más información: **IAEST / Medio Ambiente y Energía / Cambio climático/Emisiones a la atmósfera**

COMUNICADO

01/08/2014

Directorio Central de Empresas (DIRCE). Datos estadísticos de empresas y locales. Aragón.

Periodo de referencia de los datos: 1 de enero de 2014

El número de empresas en Aragón a 1 de enero de 2014 se situó en 88.114, 47 empresas más que durante el año 2013. El sector servicios volvió a tener el mayor peso en la estructura de la población de empresas, un 77,9% del total. Desde el punto de vista del tamaño, medido en número de asalariados, las empresas aragonesas se caracterizan por su reducida dimensión, el 95,1% tiene menos de 10 asalariados.

Los locales en Aragón ascienden a 101.156 un 2,9% del total de locales en España.

Empresas por sectores de actividad y tamaño. Aragón. A 1 de enero de 2014.

	Total	Industria	Construcción	Servicios
Total	88.114	6.734	12.711	68.669
Sin asalariados	45.783	2.233	7.722	35.828
De 1 a 2 asalariados	26.617	1.873	3.267	21.477
De 3 a 5 asalariados	8.483	935	980	6.568
De 6 a 9 asalariados	3.318	545	362	2.411
De 10 a 19 asalariados	2.164	533	241	1.390
De 20 ó más asalariados	1.749	615	139	995

Distribución de locales por tamaño. Provincias de Aragón. A 1 de enero de 2014.

Locales por tamaño (número)

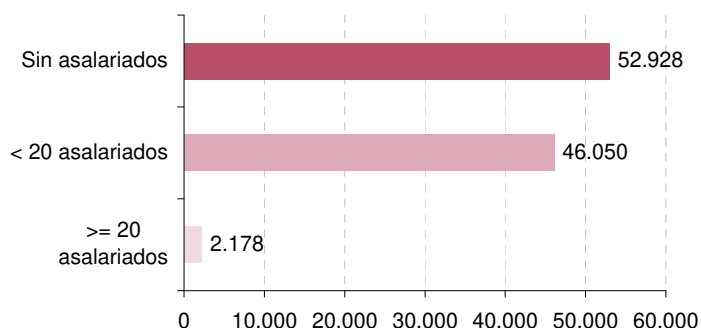

Locales por provincias (%)

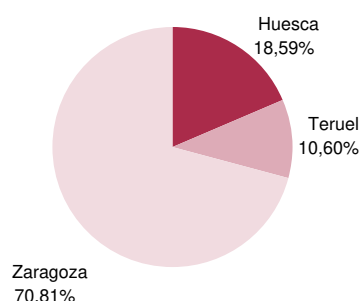

Fuente: IAEST según Directorio Central de Empresas (INE)

Para más información: **IAEST / PIB, Renta, Comercio Exterior y Empresas / Empresas / Directorio Central de Empresas (DIRCE)**

COMUNICADO

11/08/2014

Censo de Población y viviendas, 2011. Aragón

Datos definitivos. Explotación exhaustiva: Aragón, provincias, comarcas y municipios de más de 10.000 habitantes.

Los Censos Demográficos son el proyecto estadístico de mayor envergadura que periódicamente se acomete desde el ámbito de la Estadística Pública. El Censo de Población de 2011 es el primero que realiza el INE bajo una reglamentación comunitaria y presenta una característica esencial respecto a censos anteriores, no ha sido un censo propiamente dicho sino una encuesta por muestro.

El Instituto Aragonés de Estadística difunde la explotación exhaustiva del **Censo de Población y viviendas, 2011 de Aragón** a partir del fichero de microdatos facilitado por el Instituto Nacional de Estadística. Se publica un documento, con la misma estructura de tablas predefinidas para la Comunidad Autónoma de Aragón, las provincias, las comarcas y los municipios de más de 10.000 habitantes (Barbastro, Fraga, Huesca, Jaca, Monzón, Sabiñánigo, Alcañiz, Teruel, Calatayud, Cuarte de Huerva, Ejea de los Caballeros, Tarazona, Utebo, Zaragoza).

Los informes estadísticos del "Censo de Población y viviendas, 2011. Aragón" se ha estructurado en cuatro apartados:

1. Población empadronada total, incluyendo a los empadronados en viviendas principales y a los empadronados en establecimientos colectivos.
2. Población residente en establecimientos colectivos, en este apartado se estudia la población por sexo, grupos quinquenales de edad, nacionalidad, estado civil, nivel máximo de estudios alcanzado y según clase de vivienda (principal, colectiva).
3. Población residente en viviendas principales, incluyéndose los apartados de características demográficas, conocimiento de alguna lengua o modalidad lingüística propia de Aragón, formación, actividad laboral, empleo y actividades no remuneradas, fecundidad, disponibilidad de segunda vivienda, formas de convivencia, hogares y núcleos familiares.
4. Edificios y viviendas, se facilita la información relativa a las características de los edificios y de las viviendas principales: antigüedad, tipología, instalaciones, superficie, régimen de tenencia.

En fechas próximas se publicará información para municipios más pequeños (inferiores a 10.000 habitantes), se realizarán estudios específicos: indicadores estadísticos (demográficos, económicos), informes comparativos con el Censo 2001, informes sobre movilidad, lugar de estudio, lugar de trabajo, población vinculada, características de edificios y viviendas.

Para más información: [IAEST / Demografía y población / Cifras de población y Censos demográficos/ Censos de población](#)

COMUNICADO

13/08/2014

Encuesta Anual de Coste Laboral Datos en Aragón.

Periodo de referencia de los datos: 2013

El coste laboral bruto por trabajador en 2013 fue de 29.725,19 euros.

El coste neto por trabajador fue de 29.572,90 euros, una vez deducidos 152,29 euros en concepto de subvenciones y deducciones recibidas de las Administraciones Públicas para fomentar el empleo y la formación profesional.

El 72,05% del coste total se destinó a salarios (21.416,08 € por trabajador) y el 22,96% a cotizaciones obligatorias a la Seguridad Social (6.825,36€ por trabajador).

Coste laboral bruto por trabajador y variación, según sector de actividad y según tamaño del establecimiento. Año 2013.

	Sector de actividad		Tamaño del establecimiento		
	Coste laboral bruto	Variación respecto año anterior	Coste laboral bruto	Variación respecto año anterior	
Total sectores	29.725,19	1,13	Total	29.725,19	1,13
Industria	34.911,22	1,64	De 1 a 49 trabajadores	25.464,37	-0,27
Construcción	31.703,73	-3,13	De 50 a 199 trabajadores	31.700,20	2,04
Servicios	27.948,86	1,49	De 200 y más trabajadores	35.640,99	2,27

Variación interanual de sueldos y salarios, cotizaciones obligatorias, y subvenciones y deducciones (%)

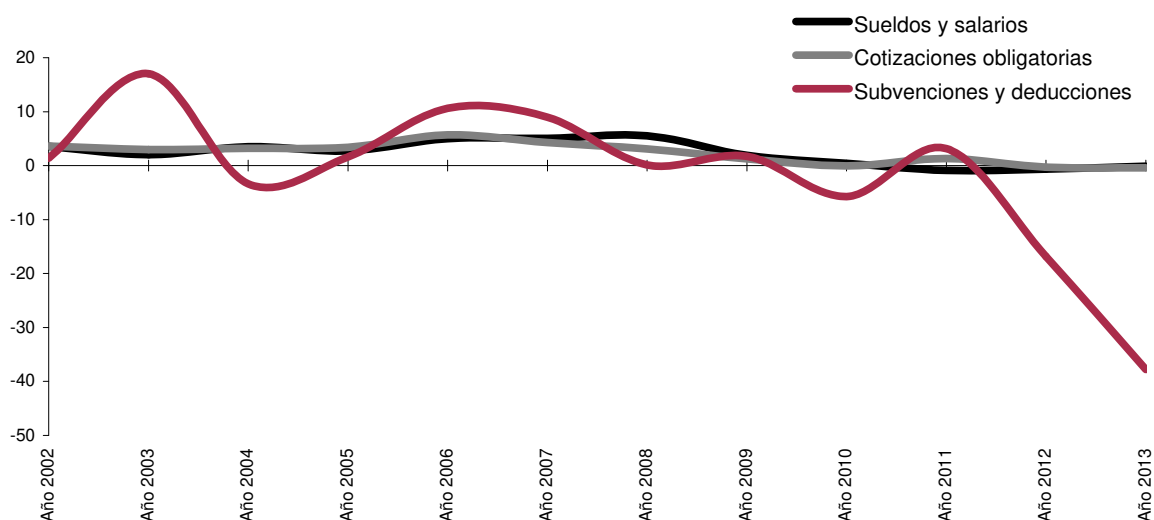

Fuente: Instituto Nacional de Estadística

Para más información:

[IAEST / Trabajo, Salarios y Relaciones Laborales / Costes Laborales / Encuesta Anual de Costes Laborales \(EACL\)](#)

COMUNICADO

20/08/2014

Pensiones

Datos estadísticos. Aragón.

Periodo de referencia de los datos: Julio de 2014

En el mes de julio de 2014 se han abonado en Aragón 292.665 pensiones contributivas, con un importe medio de 910 euros/mes por pensión.

Evolución del número de pensiones contributivas. Aragón.

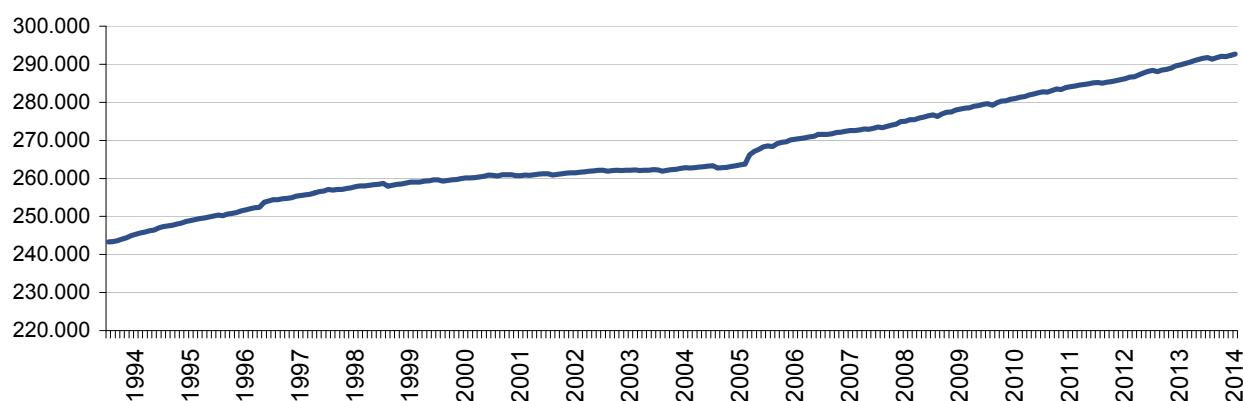

Pensiones contributivas según clase.
Aragón. Julio de 2014.

Unidad: número de pensiones en vigor.

Total pensiones contributivas	292.665
De incapacidad permanente	24.090
De jubilación	182.764
De viudedad	75.863
De orfandad	8.991
De favor familiar	957

Importe medio de las pensiones contributivas. Aragón. Julio de 2014.

Unidad: euros/mes.

Importe medio del total de pensiones	910
De incapacidad permanente	1.001
De jubilación	1.035
De viudedad	647
De orfandad	389
De favor familiar	533

Pensiones contributivas según régimen.
Aragón. Julio de 2014.

Unidad: número de pensiones en vigor.

Total pensiones contributivas	292.665
Régimen general	192.757
R.E. Trabajadores autónomos	75.272
R.E. Trabajadores del mar	83
R.E. Minería del carbón	4.037
Accidentes de trabajo	6.398
Enfermedad profesional	749
Pensiones del Seguro Obligatorio de Vejez e Invalidez (SOVI)	13.369

Prestaciones no contributivas.
Aragón. Julio de 2014.

Unidad: número de beneficiarios.

Pensiones no contributivas	7.622
Pensiones asistenciales	14
Prestaciones derivadas de la Ley de Integración Social para personas con discapacidad (LISMI)	536

Fuente: Ministerio de Empleo y Seguridad Social. INSS e IMSERSO.

Para más información:

[IAEST / Trabajo, Salarios y Relaciones Laborales / Prestaciones por desempleo y otras](#)
[IAEST / Nivel, Calidad y Condiciones de Vida / Pensiones y Prestaciones Sociales](#)

COMUNICADO

05/09/2014

Estimación de la coyuntura aragonesa

Datos estadísticos. Aragón.

Periodo de referencia de los datos: Segundo trimestre de 2014

La economía aragonesa registra un crecimiento trimestral del 0,65% en el segundo trimestre de 2014, tasa más de dos décimas superior a la estimada en el primer trimestre.

El crecimiento respecto al mismo trimestre del año anterior se sitúa en el 1,58%, frente al 0,75% del trimestre precedente.

PIB a precios de mercado. Aragón.

Tasas de variación en términos de volumen.

Unidad: porcentaje.

	1T 13	2T 13	3T 13	4T 13	1T 14	2T 14
Intertrimestral	-0,15	-0,10	0,15	0,35	0,40	0,65
Interanual	-2,11	-1,64	-1,05	0,17	0,75	1,58

Variación intertrimestral del PIB de Aragón.

Unidad: porcentaje.

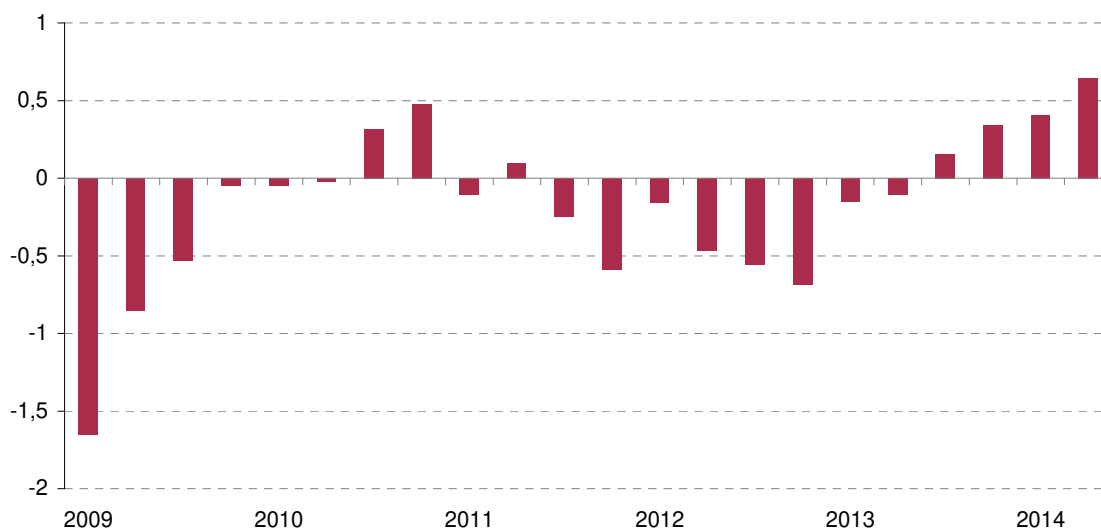

Fuente: Instituto Aragonés de Estadística.

Para más información: **IAEST / PIB, Renta, Comercio Exterior y Empresas / PIB, Valor Añadido y Renta / Estimación del crecimiento económico de Aragón**

COMUNICADO

05/09/2014

Estimación de la coyuntura aragonesa

Datos estadísticos. Aragón.

Periodo de referencia de los datos: Segundo trimestre de 2014

La variación intertrimestral del PIB de Aragón en el segundo trimestre de 2014 ha sido un 0,65%, ligeramente superior a la registrada en España y cuatro décimas superior a la de la Unión Europea.

Por lo que respecta a la tasa de variación interanual del PIB, en Aragón se sitúa en 1,58%, casi cuatro décimas por encima de España y de la Unión Europea.

PIB a precios de mercado. Aragón, España y UE (28).

Tasas de variación en términos de volúmen.

Unidad: porcentaje.

Segundo trimestre de 2014	Aragón	España	UE (28)
Intertrimestral	0,65	0,6	0,2
Interanual	1,58	1,2	1,2

Variación intertrimestral.

Unidad: porcentaje.

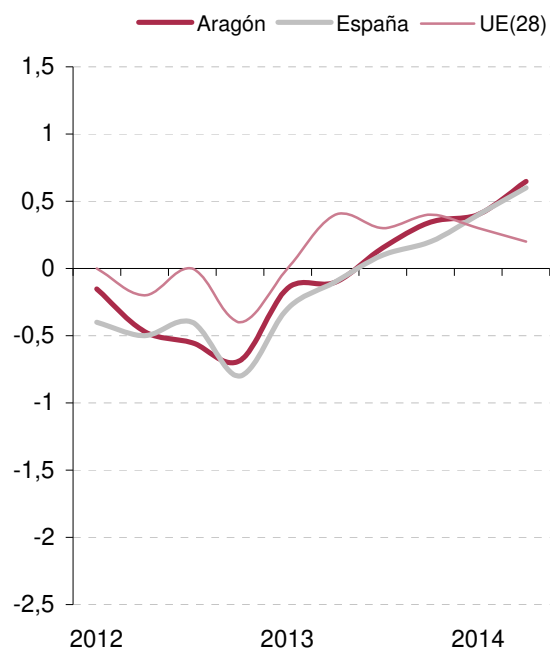

Variación interanual.

Unidad: porcentaje.

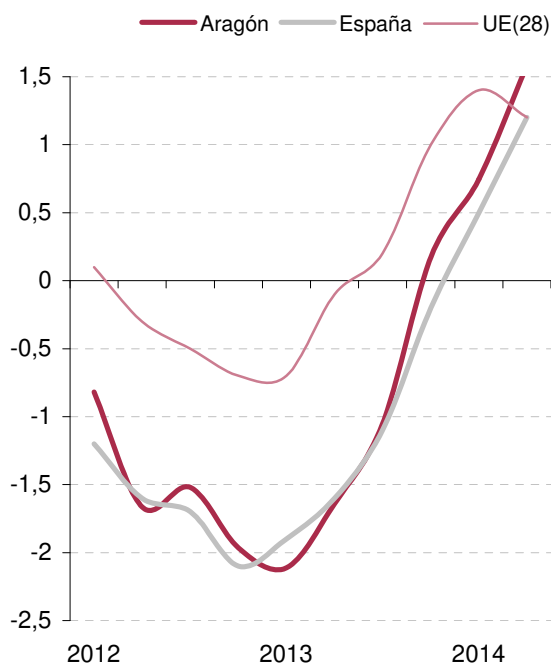

Fuente: Instituto Aragonés de Estadística, INE y Eurostat.

COMUNICADO

05/09/2014

Estimación de la coyuntura aragonesa

Datos estadísticos. Aragón.

Periodo de referencia de los datos: Segundo trimestre de 2014

Desde la óptica de la oferta, en Aragón todos los sectores de actividad excepto la agricultura muestran un mejor comportamiento anual respecto al trimestre anterior. Atendiendo a la demanda, todos los componentes de la demanda interna analizados muestran un comportamiento positivo. Por lo que respecta a la demanda exterior de la economía aragonesa con el extranjero, el crecimiento de las importaciones es muy superior al de las exportaciones, lo que implica una contribución negativa al crecimiento trimestral del PIB de Aragón.

Oferta. Tasas de variación interanual.

Series trimestrales.

Unidad: porcentaje.

	2013			2014	
	2T	3T	4T	1T	2T
PRODUCTO INTERIOR BRUTO a precios de mercado	-1,64	-1,05	0,17	0,75	1,58
Agricultura, ganadería, silvicultura y pesca	1,11	-0,90	4,77	5,04	0,98
Industria manufacturera	-3,62	-1,45	0,31	2,47	2,58
Construcción	-8,20	-6,98	-4,47	-4,60	-0,07
Servicios	-0,76	-0,68	0,58	0,77	1,63
Comercio, transporte y hostelería	-0,25	0,57	2,33	1,78	2,77

Demanda. Tasas de variación interanual.

Series trimestrales.

Unidad: porcentaje.

	2013			2014	
	2T	3T	4T	1T	2T
PRODUCTO INTERIOR BRUTO a precios de mercado	-1,64	-1,05	0,17	0,75	1,58
Gasto en consumo final de hogares e ISFLSH	-2,66	-1,12	1,08	2,31	3,34
Formación bruta de capital fijo. Construcción	-13,03	-14,35	-6,74	-5,59	0,90
Formación bruta de capital fijo. Bienes de equipo	-3,58	3,76	12,30	10,64	13,63
Exportaciones de bienes y servicios	2,82	4,76	0,70	4,53	7,05
Importaciones de bienes y servicios	6,71	7,57	8,69	18,64	17,76

Fuente: Instituto Aragonés de Estadística.

COMUNICADO

05/09/2014

Estimación de la coyuntura aragonesa Datos estadísticos. Aragón.

Nota Metodológica

El Instituto Aragonés de Estadística elabora y publica estimaciones de la evolución de la economía aragonesa. Las series, de carácter trimestral, incluyen datos desde el primer trimestre de 2009 al último dato disponible.

La metodología utilizada se basa en la propuesta de Granger y Newbold (Forecasting economic time series, Academic Press, 1986), siendo ésta ampliamente utilizada por los distintos organismos de estadística pública.

El procedimiento se fundamenta en el supuesto de que existe un alto grado de correlación entre la evolución de las macromagnitudes de la economía española y aragonesa. Se parte de las estimaciones de crecimiento corregidas de estacionalidad y efecto calendario de la Contabilidad Nacional Trimestral de España Base 2008 realizadas por el Instituto Nacional de Estadística (INE), así como de una serie de indicadores de la evolución del crecimiento tanto desde el punto de vista de oferta como de demanda. A partir de un proceso econométrico de mínimos cuadrados ordinarios se obtienen unos parámetros, que permiten estimar unos indicadores de crecimiento para la economía aragonesa.

Este modelo de estimación y síntesis tiene un carácter provisional por las revisiones periódicas realizadas tanto en la Contabilidad Nacional Trimestral de España, como en los indicadores económicos utilizados. Señalar que es un modelo de indicadores parciales no cerrado en continuo proceso de mejora.

Para la modelización de esta operación estadística se han empleado los programas econométricos Tramo - Seats y Gretl, todos ellos de distribución libre y gratuita.

COMUNICADO

17/09/2014

Encuesta Trimestral de Costes Laborales

Datos estadísticos. Aragón.

Periodo de referencia de los datos: II Trimestre de 2014

El coste laboral por trabajador y mes de las empresas en el segundo trimestre de 2014 se sitúa en 2.512,83 euros y el coste salarial por trabajador y mes en 1.868,99 euros de media. Los otros costes son de 643,84 euros.

El coste total por hora efectiva y mes es de 19,35 euros y el coste salarial por hora efectiva y mes es de 14,39 euros.

Costes laborales y salariales en euros. II Trimestre de 2014.
Índice base año 2008. Tasa de variación interanual.

	Por trabajador y mes			Por hora efectiva y mes		
	Euros	Índice	Tasa	Euros	Índice	Tasa
Coste total	2.512,83	105,3	-1,5	19,35	108,8	2,2
Coste Salarial	1.868,99	105,5	0,4	14,39	109,1	4,2
Otros costes	643,84	104,7	-6,7	4,96	108,1	-3,1

Variación interanual del coste laboral total (%)

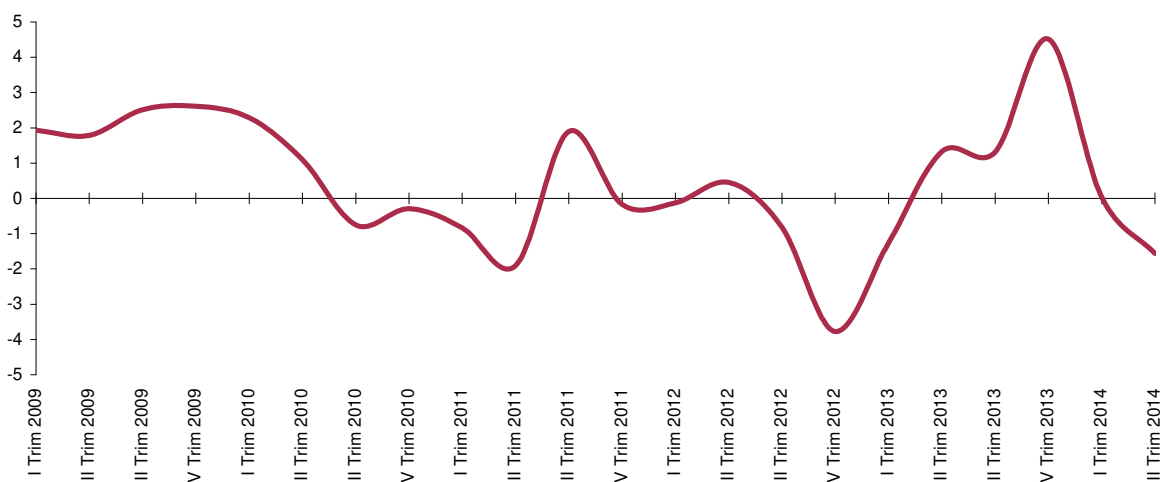

Fuente: Instituto Nacional de Estadística

Para más información: **IAEST / Trabajo, Salarios y Relaciones Laborales / Costes Laborales / Encuesta Trimestral de Costes Laborales (ETCL)**
IAEST / Coyuntura económica. SECA / Consultar Series

COMUNICADO

26/09/2014

Violencia de género.

Datos estadísticos de víctimas y recursos activados. Aragón.

Boletín mensual de 2014.

Últimos datos: Julio.

El Instituto Aragonés de Estadística (IAEST) y el Instituto Aragonés de la Mujer (IAM) colaboran para elaborar el boletín estadístico mensual de Aragón sobre violencia de género.

Este boletín tiene el objeto de realizar un seguimiento estadístico de la violencia de género en la Comunidad Autónoma de Aragón a partir de los datos que se registran mensualmente, tanto propios como de otras instituciones que intervienen en la materia, procurando la accesibilidad y claridad en su estudio.

A continuación un pequeño extracto del contenido del boletín:

Casos¹ activos de violencia de género y aquellos en los cuales las mujeres cuentan con protección policial, a 31/07/2014.

	Aragón		Huesca		Teruel		Zaragoza		España*	
	Nº	%	Nº	%	Nº	%	Nº	%	Nº	%
Total casos activos de violencia de género	1.288	100	226	100	92	100	970	100	54.769	100
Mujeres con protección policial	293	22,7	43	19,0	35	38,0	215	22,2	15.955	29,1

¹ Sistema de seguimiento integral en los casos de violencia de género (Sistema VdG o VIOGÉN) para la protección y asistencia policial a las mujeres víctimas. * Los datos de España no contemplan los casos recogidos por los Mossos d'Esquadra en Cataluña: 30.185 casos activos a 31/07/2014.

Dispositivos electrónicos de alarma en el ámbito de la violencia de género.

	Aragón	Huesca	Teruel	Zaragoza	España
Dispositivos con sistema de telelocalización que pueden activar las mujeres en una situación de emergencia ²					
Usuaris en alta en el servicio a 31/07/2014	171	31	32	108	10.234
Dispositivos electrónicos para el seguimiento de las medidas de alejamiento impuestas al inculpado/condenado ³					
Dispositivos activos a 31/07/2014	8	2	1	5	684

² Servicio Telefónico de Atención y Protección para víctimas de violencia de género (ATENPRO).

³ Sistema de Seguimiento por Medios Telemáticos de las Medidas y Penas de Alejamiento en el ámbito de la Violencia de Género.

Mujeres y menores víctimas de violencia contra la mujer alojados en centros alternativos*

	Aragón		Huesca		Teruel		Zaragoza	
	Mujeres	Menores	Mujeres	Menores	Mujeres	Menores	Mujeres	Menores
Usuaris/os alojadas/os a 31/07/2014	12	9	3	4	2	1	7	4

* Alojamientos alternativos: contabilizados los Centros de emergencia y Casas de acogida de cobertura autonómica.

El boletín puede consultarse en:

- > [Instituto Aragonés de Estadística / Análisis Sociales, ... / Estadísticas de género](#)
- > [Instituto Aragonés de la Mujer / Estadísticas](#)

COMUNICADO

29/09/2014

Expedientes de Regulación de Empleo Datos estadísticos. Aragón.

Periodo de referencia de los datos: Junio 2014

En Aragón durante el mes de junio de 2014, 796 trabajadores se han visto afectados por un expediente de regulación de empleo. Siendo 205 trabajadores afectados menos que en el mismo periodo del año pasado, lo que supone un 20,5% menos.

Durante el periodo enero-junio de 2014, 4.749 trabajadores han sido afectados por ERE representando un 52,1% menos que en el mismo periodo del año anterior (9.910).

Evolución del número de trabajadores afectados. Acumulado anual. Aragón.

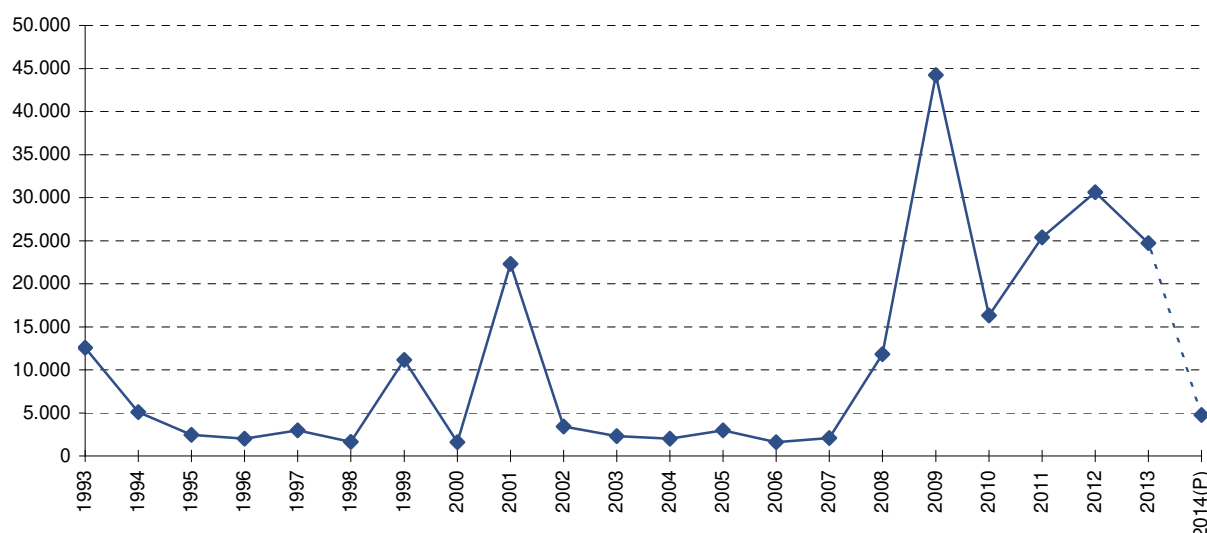

Trabajadores afectados según tipo de expediente. Aragón y provincias. Mayo 2014.

	Total	Extinción	Suspensión	Reducción de jornada
Aragón	796	325	380	91
Prov. Huesca	36	5	22	9
Prov. Teruel	32	12	10	10
Prov. Zaragoza	728	308	348	72

Fuente: Ministerio de Empleo y Seguridad Social. Estadística de Regulación de Empleo

Para más información:

IAEST / Trabajo, Salarios y Relaciones Laborales / Relaciones laborales / Expedientes de Regulación de Empleo

COMUNICADO

02/10/2014

Afiliación en alta a la Seguridad Social

Datos en Aragón y provincias.

Periodo de referencia de los datos: III Trimestre 2014 (último día de trimestre)

El número de afiliaciones en alta a la Seguridad Social en Aragón a fecha 30 de septiembre de 2014 ha sido de 508.375.

En Huesca ha habido 85.533 afiliaciones, en Teruel 50.293 y en Zaragoza 372.549.

Afiliación y tasas de variación por provincia.

	Huesca	Teruel	Zaragoza	Aragón
Total de afiliaciones en alta	85.533	50.293	372.549	508.375
% Variación sobre trimestre anterior	-6,89	-0,46	-1,28	-2,19
% Variación sobre mismo trimestre año anterior	0,42	0,01	1,10	0,88

Afiliación por trimestre y provincia.

	Huesca	Teruel	Zaragoza	Aragón
III Trimestre 2014	85.533	50.293	372.549	508.375
II Trimestre 2014	91.859	50.524	377.364	519.747
I Trimestre 2014	85.243	48.762	365.912	499.917
IV Trimestre 2013	85.683	48.995	364.748	499.426
III Trimestre 2013	85.177	50.286	368.496	503.959
II Trimestre 2013	90.010	50.391	373.169	513.570
I Trimestre 2013	85.309	48.989	365.007	499.305
IV Trimestre 2012	85.741	49.651	372.051	507.443
III Trimestre 2012	86.774	52.295	382.529	521.598
II Trimestre 2012	91.131	52.117	383.003	526.251
I Trimestre 2012	86.108	50.844	374.576	511.528
IV Trimestre 2011	86.123	51.186	377.400	514.709

Afiliación a la Seguridad Social en los últimos años. Aragón.

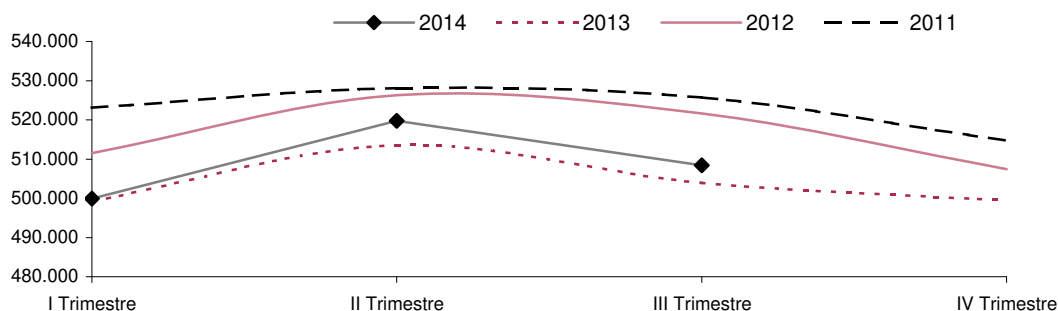

Fuente: Instituto Aragonés de Estadística según datos de la Tesorería General de la Seguridad Social.

Para más información:

[IAEST / Trabajo, Salarios y Relaciones Laborales / Afiliaciones en alta a la Seguridad Social / Explotación trimestral. Afiliaciones en alta a la Seguridad Social](#)

COMUNICADO

02/10/2014

Estadística de condenados: Adultos y Menores. Datos estadísticos. Aragón.

Año 2013

La estadística de condenados analiza las características sociodemográficas y de tipo criminológico de las personas condenadas por sentencia firme a lo largo del periodo de referencia, además da información sobre los delitos cometidos y las penas impuestas.

En el año 2013, en Aragón, el número de condenados adultos ascendió a 4.931 y en España a 219.776, el número de condenados menores fue de 303 en Aragón y de 14.744 en España.

Condenados adultos según lugar de condena y sexo. Año 2013

Unidad: número de adultos condenados

	Aragón	España
Total	4.931	219.776
Hombres	4.361	194.596
Mujeres	570	24.187

Menores condenados según lugar de condena y sexo. Año 2013

Unidad: número de menores de 14 a 17 años condenados

	Aragón	España
Total	303	14.744
Hombres	248	11.988
Mujeres	55	2.756

Fuente: Elaboración IAEST según datos del INE y del Registro Central de penados y Rebeldes de titularidad del Ministerio de Justicia. Año 2013

Para más información: [IAEST /Análisis Sociales, Justicia, Cultura y Deporte/ Justicia y Seguridad Ciudadana](#)

COMUNICADO

08/10/2014

Violencia de género.

Datos estadísticos de víctimas y recursos activados. Aragón.

Boletín mensual de 2014.

Últimos datos: Agosto.

El Instituto Aragonés de Estadística (IAEST) y el Instituto Aragonés de la Mujer (IAM) colaboran para elaborar el boletín estadístico mensual de Aragón sobre violencia de género.

Este boletín tiene el objeto de realizar un seguimiento estadístico de la violencia de género en la Comunidad Autónoma de Aragón a partir de los datos que se registran mensualmente, tanto propios como de otras instituciones que intervienen en la materia, procurando la accesibilidad y claridad en su estudio.

Casos activos de violencia de género y aquellos en los cuales las mujeres cuentan con protección policial, a 30/08/2014.

	Aragón		Huesca		Teruel		Zaragoza		España*	
	Nº	%	Nº	%	Nº	%	Nº	%	Nº	%
Total casos activos de violencia de género	1.371	100	235	100	94	100	1.042	100	55.426	100
Mujeres con protección policial	329	24,0	44	18,7	38	40,4	247	23,7	16.548	29,9

* Los datos de España no contemplan los casos recogidos por los Mossos d'Esquadra en Cataluña.

Dispositivos electrónicos de alarma en el ámbito de la violencia de género.

	Aragón	Huesca	Teruel	Zaragoza	España
Dispositivos con sistema de telelocalización que pueden activar las mujeres en una situación de emergencia					
Usuarías en alta en el servicio a 30/08/2014	173	34	31	108	10.252
Dispositivos electrónicos para el seguimiento de las medidas de alejamiento impuestas al inculpado/condenado					
Dispositivos activos a 30/08/2014	9	3	1	5	695

El boletín completo puede consultarse en:

> [Instituto Aragonés de Estadística / Análisis Sociales, ... / Estadísticas de género](#)
> [Instituto Aragonés de la Mujer / Estadísticas](#)

SI DESEA RECIBIR ESTOS COMUNICADOS INSCRÍBASE EN '[SUSCRIPCIONES](#)' (parte superior-derecha de todas las páginas de [www.aragon.es](#)) > T05

COMUNICADO

15/10/2014

Pensiones

Datos estadísticos. Aragón.

Periodo de referencia de los datos: Agosto de 2014

En el mes de agosto de 2014 se han abonado en Aragón 292.879 pensiones contributivas, con un importe medio de 912 euros/mes por pensión. Los beneficiarios de pensiones no contributivas han sido 7.599.

Evolución del número de pensiones contributivas. Aragón.

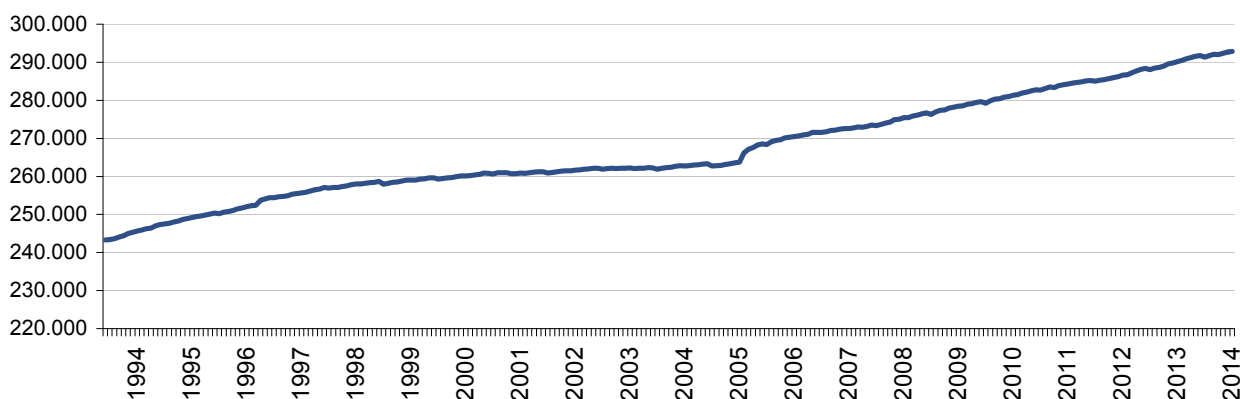

Pensiones contributivas según clase.
Aragón. Agosto de 2014.

Unidad: número de pensiones en vigor.

Total pensiones contributivas	292.876
De incapacidad permanente	24.050
De jubilación	182.982
De viudedad	75.855
De orfandad	9.033
De favor familiar	956

Importe medio de las pensiones contributivas. Aragón. Agosto de 2014.

Unidad: euros/mes.

Importe medio del total de pensiones	912
De incapacidad permanente	1.001
De jubilación	1.037
De viudedad	648
De orfandad	389
De favor familiar	535

Pensiones contributivas según régimen.
Aragón. Agosto de 2014.

Unidad: número de pensiones en vigor.

Total pensiones contributivas	292.876
Régimen general	193.009
R.E. Trabajadores autónomos	75.293
R.E. Trabajadores del mar	83
R.E. Minería del carbón	4.038
Accidentes de trabajo	6.394
Enfermedad profesional	751
Pensiones del Seguro Obligatorio de Vejez e Invalidez (SOVI)	13.308

Prestaciones no contributivas.
Aragón. Agosto de 2014.

Unidad: número de beneficiarios.

Pensiones no contributivas	7.599
Pensiones asistenciales	14
Prestaciones derivadas de la Ley de Integración Social para personas con discapacidad (LISMI)	526

Fuente: Ministerio de Empleo y Seguridad Social. INSS e IMSERSO.

Para más información:

[IAEST / Trabajo, Salarios y Relaciones Laborales / Prestaciones por desempleo y otras](#)
[IAEST / Nivel, Calidad y Condiciones de Vida / Pensiones y Prestaciones Sociales](#)

COMUNICADO

28/10/2014

Indicadores de Aragón en la UE

Datos estadísticos. Aragón.

Actualizado a julio de 2014

Indicadores de Aragón en la UE, es un nuevo producto estadístico de síntesis que recopila anualmente un conjunto de indicadores referidos a diversos aspectos de la realidad demográfica, económica y social de Aragón comparados con España y la Unión Europea. Se incluyen algunos de los nuevos indicadores de la estrategia Europa 2020.

Los datos están obtenidos de Eurostat (Oficina Estadística de la Comisión Europea), haciendo comparables las cifras para los tres territorios. Además de la tabla de indicadores, se puede acceder a las series anuales de los indicadores en formato pc-axis.

Indicadores de Aragón en la UE-28

	Unidades	Ult. año	Aragón	España	UE-28
Población					
Población	nº de hab.	2013	1.338.316	46.727.890	507.162.571
Población por grupos de edad =< 14 años	%	2013	14,1	15,2	15,6
Población por grupos de edad >= 65 años	%	2013	20,3	17,7	18,2
Esperanza de vida al nacer	años	2012	83,0	81,8	79,6
Densidad de población	hab/Km ²	2012	28,3	93,2	116,3
Economía					
Producto Interior Bruto (PIB)	miles de euros	2011	33.307	1.046.327	12.711.918
Producto Interior Bruto (PIB) per cápita	euros	2011	25.300	22.700	25.100
Producto Interior Bruto (PIB) per cápita	PPC (EU28=100)	2011	108	96	100
Gasto en I+D	% del PIB	2011	0,97	1,36	2,04
Mercado de trabajo					
Tasa de empleo	%	2013	46	43,9	51,4
Tasa de empleo de las mujeres	%	2013	40,6	39,1	45,6
Tasa de paro	%	2013	21,4	26,1	10,8
Tasa de paro de las mujeres	%	2013	22,7	26,7	10,9
Sociedad					
Población de 18 a 24 años que ha abandonado la educación y la formación	%	2013	18,9	23,6	12
Población de 30 a 34 años con nivel de estudios superior	%	2013	43,2	42,3	36,9
Nivel de acceso a internet en los hogares	%	2013	68	70	79
Medio ambiente					
Índice de las emisiones de gases de efecto invernadero	1990=100	2012	-	122,48	82,14
Intensidad energética de la economía	kg/1000 €	2012	-	136,4	143,2

Nota: El símbolo '-' significa dato no disponible en Eurostat

Fuente: Eurostat

Para más información: **IAEST / Indicadores de Aragón en la UE**

COMUNICADO

30/10/2014

Autorizaciones de trabajo a extranjeros

Datos estadísticos. Aragón.

Periodo de referencia de los datos: Mayo 2014

De enero a mayo de 2014 se han concedido 1.666 autorizaciones de trabajo a población extranjera. Representa un descenso del 35,8% respecto del mismo periodo del año anterior.

Evolución del número de autorizaciones de trabajo concedidas. Aragón.

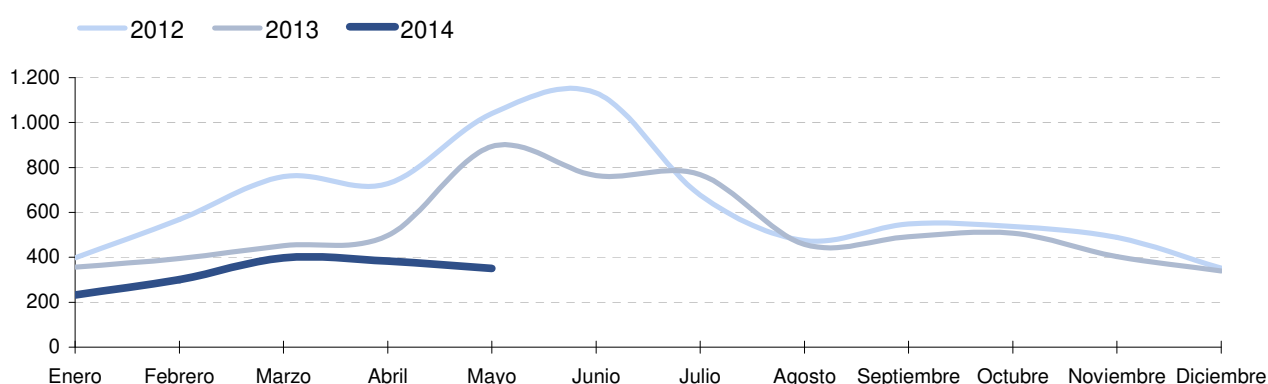

Autorizaciones según provincia. Mayo 2014.

	Nº de autorizaciones	% Variación ⁽¹⁾	Acumulado anual	% Variación ⁽²⁾
Aragón	351	-60,69	1.666	-35,77
Provincia de Huesca	63	-34,38	262	-33,67
Provincia de Teruel	4	-86,67	28	-66,67
Provincia de Zaragoza	284	-62,97	1.376	-34,94

⁽¹⁾ Variación sobre el mismo mes del año anterior.

⁽²⁾ Variación sobre el mismo periodo (acumulado) del año anterior.

Autorizaciones según dependencia laboral. Mayo 2014.

	Nº de autorizaciones	Acumulado anual
Total autorizaciones	351	1.666
Por cuenta ajena	343	1.612
Por cuenta propia	7	46
Sin clasificar	1	8

Fuente: Ministerio de Empleo y Seguridad Social.

Para más información:

IAEST / Trabajo, Salarios y Relaciones Laborales / Movimiento Laboral Registrado / Autorizaciones de Trabajo a Extranjeros

COMUNICADO

30/10/2014

Cuentas de las Sociedades Mercantiles No Financieras de Aragón.

Datos estadísticos. Aragón.

Período de referencia 2011 y 2012

El IAEST publica Cuentas de las Sociedades Mercantiles No Financieras de Aragón para los ejercicios 2011 y 2012. El número de sociedades utilizadas para el estudio han sido 22.155 y 21.626 respectivamente. Los resultados publicados hacen referencia a los datos medios por empresa para cada una de las segmentaciones territoriales, de actividad y tamaño que se publican.

La sociedad mercantil no financiera media de Aragón en el año 2012 tiene un Activo medio de 2.285 miles de euros, con una tasa de -5,6% respecto al año 2011. El Importe neto de la cifra de negocios se sitúa en 1.675 miles de euros, con una tasa de -7,6% respecto a 2011.

El fondo de maniobra del año 2012 de la sociedad mercantil media aragonesa ha sido de 350 miles de euros.

Estructura de las masas patrimoniales. Año 2012

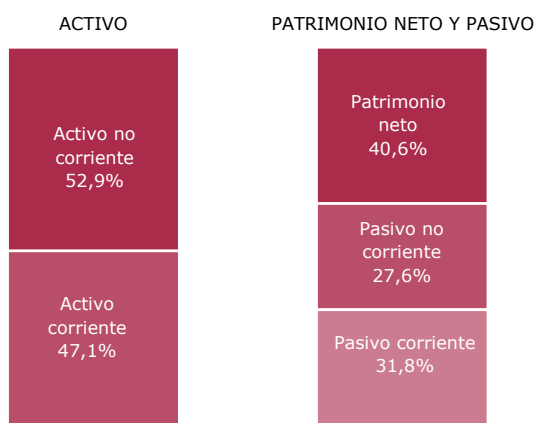

Distribución por sectores de las sociedades mercantiles. Año 2012

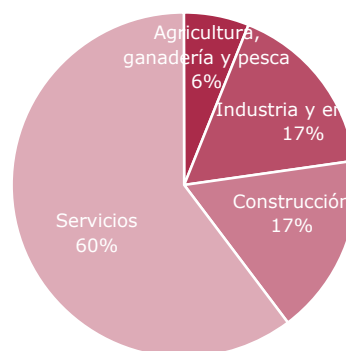

Activo medio por tamaño de empresa

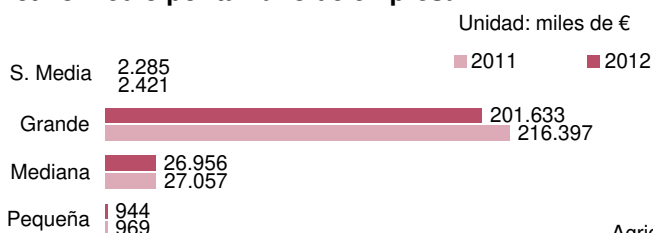

Activo medio por sector de actividad

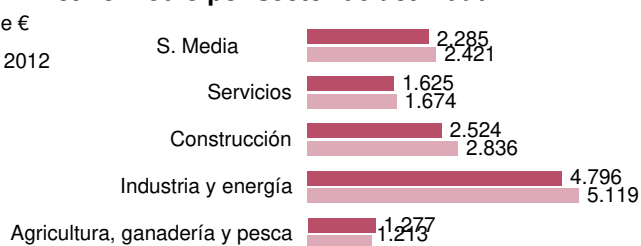

Cifra de negocio media por tamaño de empresa

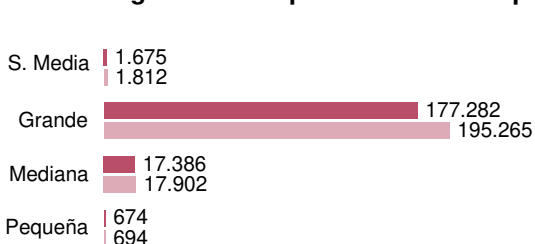

Cifra de negocio media por tamaño de empresa

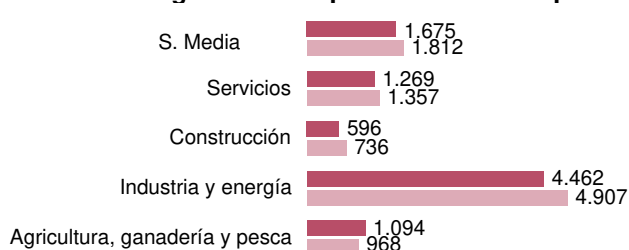

Para más información: [IAEST / PIB, Renta, Comercio Exterior y Empresas / Empresas/ Cuentas de las sociedades mercantiles no financieras de Aragón](#)

COMUNICADO

31/10/2014

Accidentes de Trabajo Datos estadísticos. Aragón.

Periodo de referencia de los datos: Enero - Agosto 2014

Hasta el mes de agosto(*) de 2014, se han registrado en Aragón un total de 8.247 accidentes de trabajo con baja; 7.218 en jornada y 1.029 in itinere.

(*) NOTA: Datos provisionales relativos a accidentes que han causado baja en el periodo de referencia

Accidentes de trabajo con baja según provincias. Enero-Agosto 2014.

	En jornada	In itinere
Aragón	7.218	1.029
Prov. Huesca	1.405	103
Prov. Teruel	735	51
Prov. Zaragoza	5.078	875

Accidentes de trabajo con baja según gravedad. Enero-Agosto 2014.

	En jornada	In itinere
Total	7.218	1.029
Leves	7.163	1.018
Graves	44	8
Mortales	11	3

Evolución del índice de incidencia (**). Aragón.

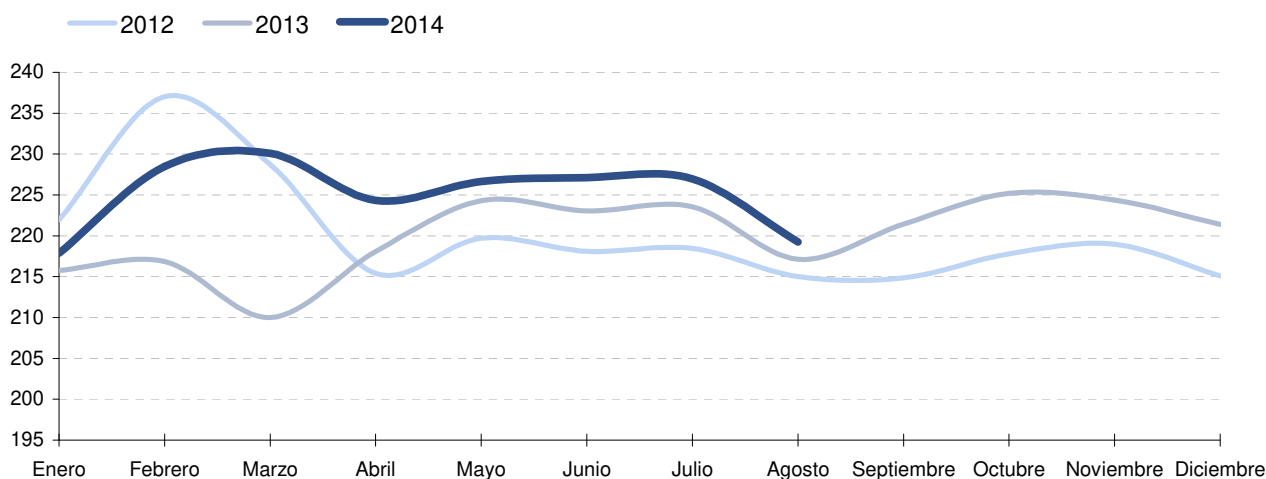

(**) El índice de incidencia relaciona el número de accidentes con el número medio de personas expuestas al riesgo. (Expresado por cada 100.000 trabajadores). Así el índice se calcula utilizando, en el numerador, la media mensual de los accidentes con baja en jornada de trabajo del período considerado, multiplicado por cien mil y, en el denominador, la media mensual de los afiliados a la Seguridad Social con la contingencia de accidente cubierta en dicho período.

Fuente: Ministerio de Empleo y Seguridad Social. Estadística de accidentes de trabajo y enfermedades profesionales.

Para más información:

IAEST / Trabajo, Salarios y Relaciones Laborales / Accidentes y Enfermedades profesionales

COMUNICADO

3/11/2014

Autorizaciones de trabajo a extranjeros

Datos estadísticos. Aragón.

Periodo de referencia de los datos: Junio 2014

De enero a junio de 2014 se han concedido 1.994 autorizaciones de trabajo a población extranjera. Representa un descenso del 40,6% respecto del mismo periodo del año anterior.

Evolución del número de autorizaciones de trabajo concedidas. Aragón.

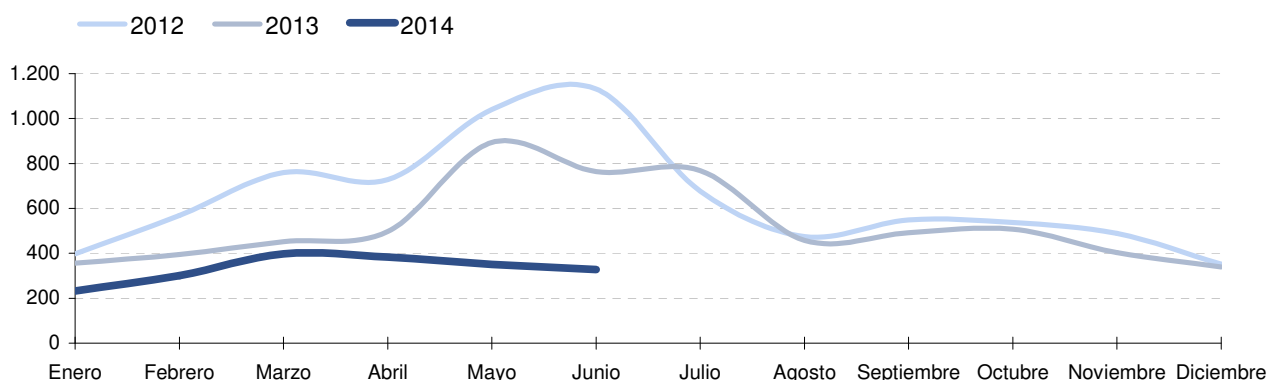

Autorizaciones según provincia. Junio 2014.

	Nº de autorizaciones	% Variación ⁽¹⁾	Acumulado anual	% Variación ⁽²⁾
Aragón	328	-57,07	1.994	-40,62
Provincia de Huesca	65	-22,62	327	-39,87
Provincia de Teruel	4	-76,47	32	-74,26
Provincia de Zaragoza	259	-60,94	1.635	-47,88

⁽¹⁾ Variación sobre el mismo mes del año anterior.

⁽²⁾ Variación sobre el mismo periodo (acumulado) del año anterior.

Autorizaciones según dependencia laboral. Junio 2014.

	Nº de autorizaciones	Acumulado anual
Total autorizaciones	328	1.994
Por cuenta ajena	315	1.927
Por cuenta propia	12	58
Sin clasificar	1	9

Fuente: Ministerio de Empleo y Seguridad Social.

Para más información:

IAEST / Trabajo, Salarios y Relaciones Laborales / Movimiento Laboral Registrado / Autorizaciones de Trabajo a Extranjeros

COMUNICADO

3/11/2014

Prestaciones por Desempleo

Datos estadísticos. Aragón.

Periodo de referencia de los datos: Agosto 2014

En el mes de agosto 56.209 personas fueron beneficiarias de prestaciones por desempleo lo que respresenta un 54,55% de las personas en paro en dicho momento.

Evolución del número de beneficiarios y parados. Media anual. Aragón.

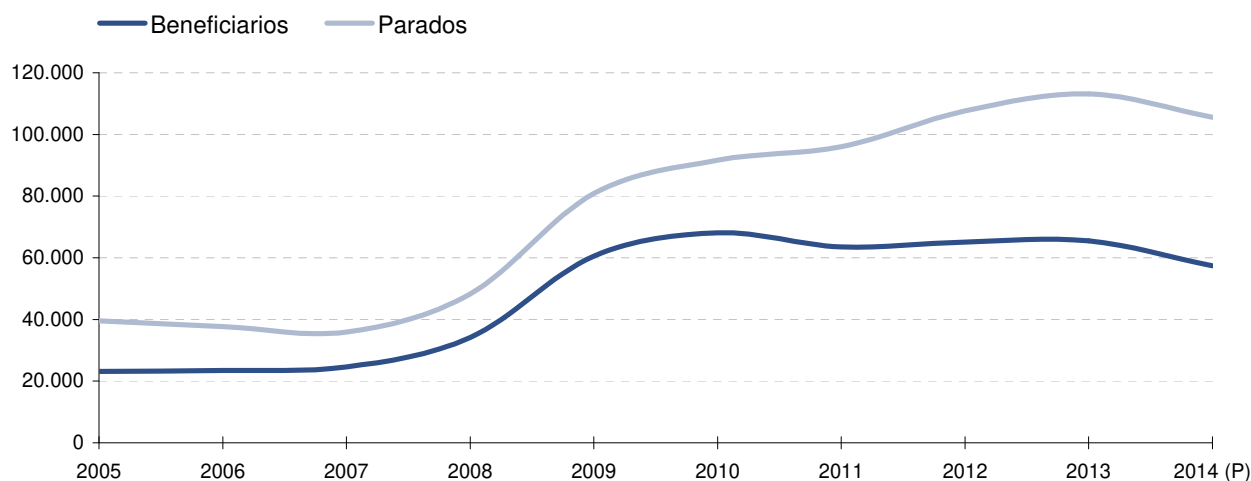

(P) Media anual considerando los meses hasta el último disponible.

Beneficiarios por prestaciones de desempleo según provincia. Agosto 2014.

	Total	% sobre Paro Registrado
Aragón	56.209	54,6
Provincia de Huesca	8.130	59,3
Provincia de Teruel	5.559	58,2
Provincia de Zaragoza	42.520	53,3

Fuente: Ministerio de Empleo y Seguridad Social. Servicio Estatal de Empleo

Para más información:

IAEST / Trabajo, Salarios y Relaciones Laborales / Prestaciones por desempleo y otras / Prestaciones por Desempleo

COMUNICADO

06/11/2014

Expedientes de Regulación de Empleo Datos estadísticos. Aragón.

Periodo de referencia de los datos: Agosto 2014

En Aragón durante el mes de agosto de 2014, 48 trabajadores se han visto afectados por un expediente de regulación de empleo. Siendo 492 trabajadores afectados menos que en el mismo periodo del año pasado, lo que supone un 91,1% menos.

Durante el periodo enero-agosto de 2014, 5.227 trabajadores han sido afectados por ERE representando un 71,4% menos que en el mismo periodo del año anterior (18.284).

Evolución del número de trabajadores afectados. Acumulado anual. Aragón.

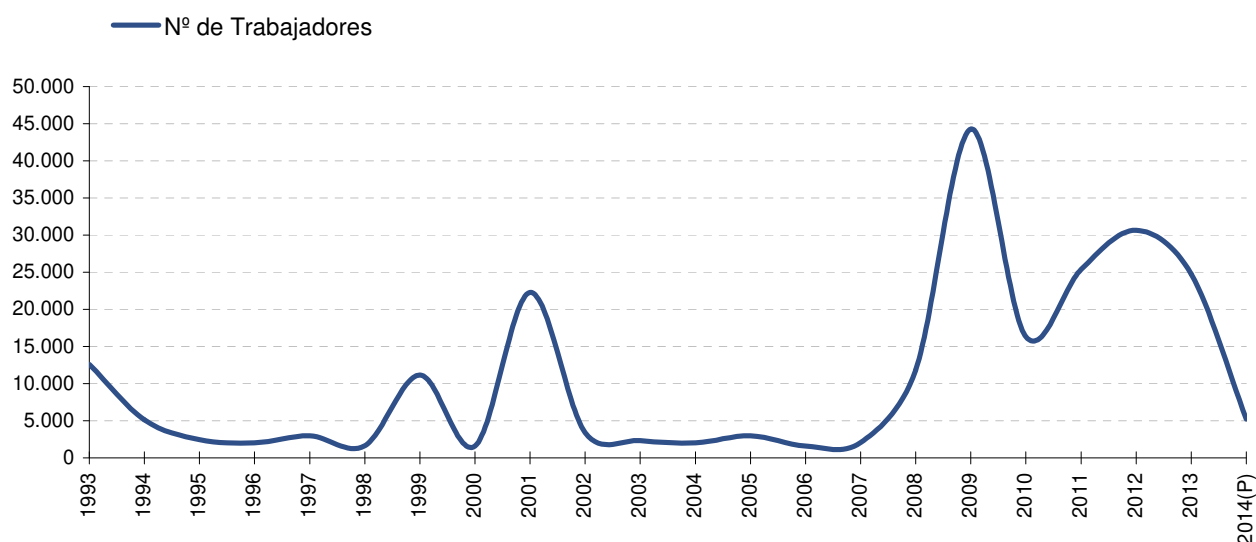

(P) Acumulado anual considerando los meses hasta el último disponible.

Trabajadores afectados según tipo de expediente. Aragón y provincias. Agosto 2014.

	Total	Extinción	Suspensión	Reducción de jornada
Aragón	48	17	12	19
Provincia de Huesca	0	0	0	0
Provincia de Teruel	5	0	0	5
Provincia de Zaragoza	43	17	12	14

Fuente: Ministerio de Empleo y Seguridad Social. Estadística de Regulación de Empleo

Para más información:

IAEST / Trabajo, Salarios y Relaciones Laborales / Relaciones laborales / Expedientes de Regulación de Empleo

COMUNICADO

07/11/2014

Violencia de género.

Datos estadísticos de víctimas y recursos activados. Aragón.

Boletín mensual de 2014.

Últimos datos: Septiembre.

El Instituto Aragonés de Estadística (IAEST) y el Instituto Aragonés de la Mujer (IAM) colaboran para elaborar el *Boletín mensual de Aragón sobre violencia de género*. Éste tiene el objeto de realizar un seguimiento estadístico de la violencia de género en la Comunidad Autónoma de Aragón a partir de los datos que se registran mensualmente, tanto propios como de otras instituciones que intervienen en la materia, procurando la accesibilidad y claridad en su estudio.

El boletín puede consultarse a través de un informe en *formato PDF* que recoge los datos mensuales del año en curso, y también a partir de ahora en *formato Pc-Axis*, el cuál permite al usuario flexibilidad en la estructura de las tablas.

Según los últimos datos disponibles (a 30 de septiembre de 2014) en Aragón hay registrados 1.374 casos activos de violencia de género.

Casos activos de violencia de género y aquellos en los cuales las mujeres cuentan con protección policial, a 30/09/2014.

	Aragón		Huesca		Teruel		Zaragoza		España*	
	Nº	%	Nº	%	Nº	%	Nº	%	Nº	%
Total casos activos de violencia de género	1.374	100	227	100	92	100	1.055	100	54.146	100
Mujeres con protección policial	335	24,4	40	17,6	36	39,1	259	24,5	15.972	29,5

* Los datos de España no contemplan los casos recogidos por los Mossos d'Esquadra en Cataluña.

Dispositivos electrónicos de alarma en el ámbito de la violencia de género.

	Aragón	Huesca	Teruel	Zaragoza	España
Dispositivos con sistema de telelocalización que pueden activar las mujeres en una situación de emergencia					
Usuarías en alta en el servicio a 30/09/2014	172	34	33	105	10.329
Dispositivos electrónicos para el seguimiento de las medidas de alejamiento impuestas al inculpado/condenado					
Dispositivos activos a 30/09/2014	9	3	1	5	710

El boletín completo puede consultarse en:

- > [Instituto Aragonés de Estadística / Análisis Sociales, ... / Estadísticas de género](#)
- > [Instituto Aragonés de la Mujer / Estadísticas](#)

COMUNICADO

12/11/2014

Encuesta sobre el Uso de Tecnologías de la Información y las Comunicaciones (TIC) en las empresas

Periodo de referencia de los datos: Años 2013-2014

A enero de 2014, el 99,7% de las empresas de 10 ó más empleados dispone de conexión a Internet, el 99% dispone de banda ancha fija y el 81% de banda ancha móvil. El 78% tienen página web y más de ocho de cada diez utiliza software de código abierto.

De las empresas de menos de 10 empleados, el 69% dispone de conexión a Internet, el 97% dispone de banda ancha fija y el 64% de banda ancha móvil. Tres de cada diez tiene página web.

Disponibilidad de las empresas de ordenadores, redes telemáticas y uso de nuevas tecnologías de la información. Aragón. Años 2013-2014.

Unidad: Porcentaje(*)

	Aragón				
	Empresas con menos de 10 asalariados		Empresas con 10 o más asalariados		
	Total	Total	Industria	Construcción	Servicios
Empresas que disponían de:					
Ordenadores	72,20	99,70	99,50	100,00	99,80
Red de Area Local (LAN)	22,10	88,10	92,30	85,90	85,70
Red de Area Local 'sin hilos'	-	58,70	71,00	41,90	54,10
Conexión a la Internet	68,50	98,80	98,90	100,00	98,40
Telefonía móvil	73,90	95,00	95,20	100,00	93,70
Conexión a Banda ancha fija ⁽¹⁾	96,50	98,50	97,20	100,00	99,10
Conexión a Banda ancha móvil ⁽¹⁾	63,50	80,80	76,60	87,20	82,10
Conexión a la Internet y sitio/página web ⁽¹⁾	31,00	77,80	81,90	62,20	78,70
Empresas que hicieron uso de:					
Internet para interaccionar con las AAPP mediante Internet ⁽¹⁾	64,30	91,70	92,90	84,50	92,50
Especialistas en TIC	4,80	20,50	19,80	13,20	22,70
Software de código abierto	-	86,00	86,50	79,70	87,10
Compra de Soluciones Cloud Computing ⁽¹⁾	3,40	12,10	9,90	4,80	15,50
Redes sociales (Facebook, LinkedIn, Tuenti, Google+, ...) ⁽²⁾	28,20	32,30	26,70	35,90	35,30

(*) Porcentaje sobre el total de empresas.

(1) Porcentaje sobre el total de empresas con conexión a la Internet.

(2) Porcentajes sobre el total de empresas que utilizan medios sociales vía Internet por motivos de trabajo.

(-) dato no disponible.

Fuente: Encuesta sobre el uso de Tecnologías de la Información y las Comunicaciones (TIC) y del comercio electrónico en las empresas (INE).

Para más información: IAEST / Tecnologías de la Información y Comunicación / Uso de las Tecnologías de la Información y la Comunicación y comercio electrónico en las empresas

COMUNICADO

19/11/2014

Convenios colectivos Datos estadísticos. Aragón.

Periodo de referencia de los datos: Octubre 2014

De enero a octubre de 2014 se han firmado 60 convenios colectivos. De ellos, un 65,0 % como convenios de empresa.

Evolución del número de convenios colectivos y del número de trabajadores afectados. Aragón.

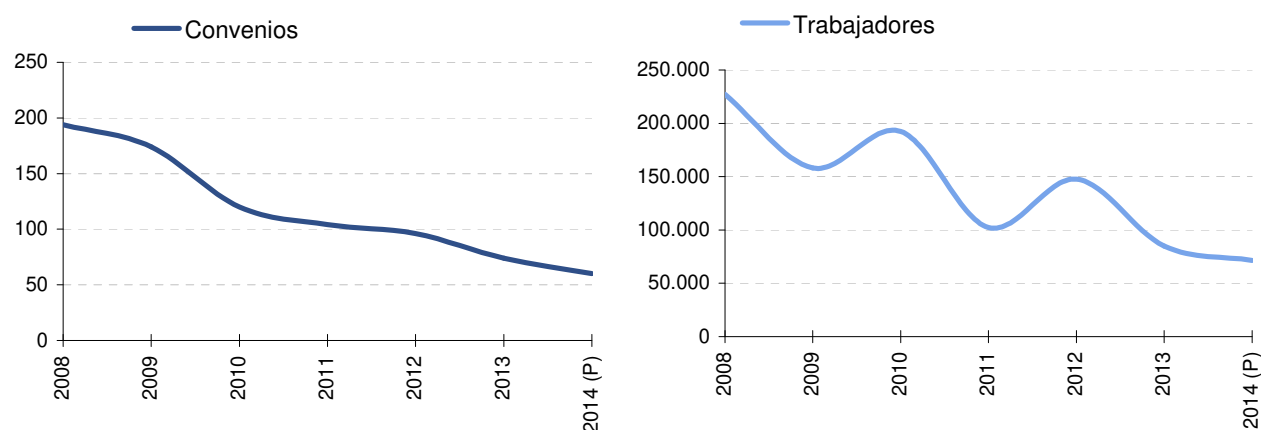

(P) Acumulado anual provisional, teniendo en cuenta hasta el último mes disponible.

Información según ámbito funcional

	Nº	Empresas	Trabajadores	Variación salarial (en %)	Jornada media (h/año)
Total Convenios					
Aragón	60	28.861	71.403	0,54	1.774,23
Provincia de Huesca	11	1.859	7.857	0,36	1.788,87
Provincia de Teruel	8	1.526	3.130	0,55	1.794,26
Provincia de Zaragoza	38	25.473	60.145	0,56	1.771,53
Convenios de empresa					
Aragón	39	-	4.878	0,52	1.712,81
Provincia de Huesca	4	-	109	0,13	1.721,93
Provincia de Teruel	6	-	530	0,30	1.756,31
Provincia de Zaragoza	26	-	3.968	0,53	1.706,54
Convenios de otro ámbito					
Aragón	21	-	66.525	0,54	1.778,73
Provincia de Huesca	7	-	7.748	0,36	1.789,81
Provincia de Teruel	2	-	2.600	0,60	1.802,00
Provincia de Zaragoza	12	-	56.177	0,56	1.776,12

Fuente: Ministerio de Empleo y Seguridad Social.

Para más información:

IAEST / Trabajo, Salarios y Relaciones Laborales / Relaciones laborales / Convenios Colectivos

COMUNICADO

24/11/2014

Mercado de trabajo y pensiones en las fuentes tributarias Datos en Aragón.

Periodo de referencia de los datos: 2013

En Aragón 847.821 personas han percibido ingresos en forma de salario, pensión, prestación por desempleo o varios a la vez.

El importe percibido en salarios ha sido de 10.180.287 miles de euros, siendo 18.911€ el salario medio anual.

El importe percibido en pensiones ha sido de 4.358.161 miles de euros, siendo 13.725€ la pensión media anual.

El importe percibido en desempleo ha sido de 619.070 miles de euros, siendo 3.900€ la prestación media anual.

Salarios, pensiones y desempleo por provincias. Año 2013.

	Salarios		Pensiones		Desempleo	
	Personas	Salario medio Anual	Personas	Pensión media anual	Personas	Prestación media anual
Huesca	87.596	17.246	56.075	12.531	23.525	3.720
Teruel	50.874	17.159	37.149	12.669	14.662	3.968
Zaragoza	399.868	19.498	224.316	14.198	120.552	3.927

Salario medio anual, pensión media anual y prestación media anual (€).

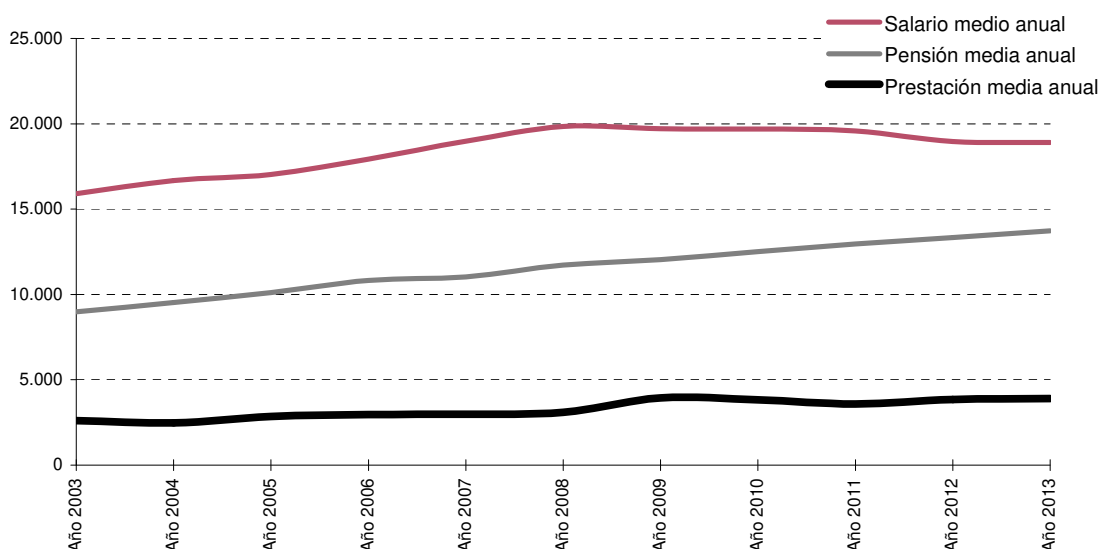

Fuente: Agencia tributaria

Para más información:

[IAEST / Financieras. Mercantiles. Tributarias / Información tributaria / Mercado de trabajo y pensiones según fuentes tributarias](#)

COMUNICADO

25/11/2014

Asuntos Judiciales Sociales

Datos en Aragón y provincias.

Periodo de referencia de los datos: II Trimestre de 2014

Durante el segundo trimestre de 2014 se han resuelto en los Juzgados de lo Social 2.426 asuntos procedentes de demandas sobre determinadas cuestiones laborales y sociales y se han reconocido 15.904.500 € a trabajadores.

En materia de despido ha habido 837 asuntos resueltos y las cantidades reconocidas a trabajadores han sido de 10.226.200 €.

Asuntos resueltos. Aragón.

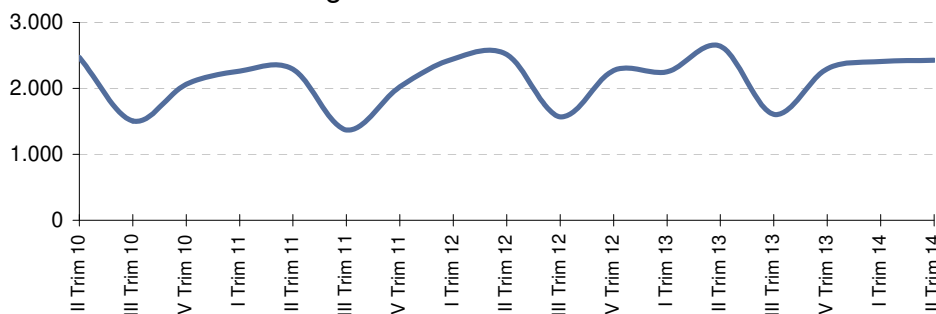

Cantidades reconocidas (miles de €). Aragón.

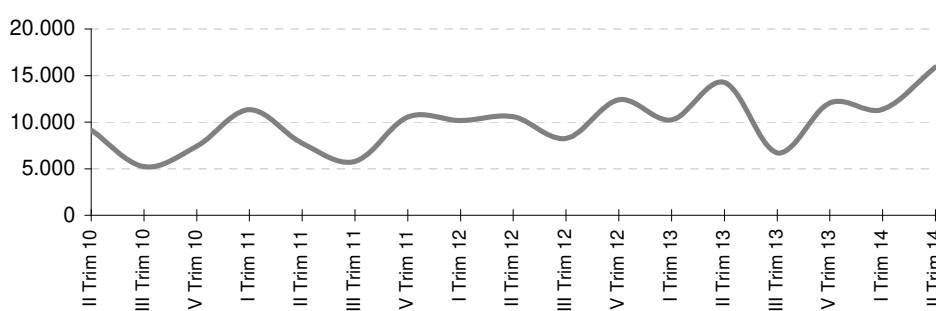

Asuntos resueltos según provincia. II Trimestre 2014

Aragón	2.426
Prov. Huesca	197
Prov. Teruel	97
Prov. Zaragoza	2.132

Cantidades reconocidas según provincia. II Trimestre 2014 (miles de €)

Aragón	15.904,5
Prov. Huesca	1.509,3
Prov. Teruel	824,9
Prov. Zaragoza	13.570,3

Fuente: Ministerio de Empleo y Seguridad Social. DGE. Estadística de Asuntos Judiciales Sociales.

Para más información:

[IAEST / Mercado de trabajo / Información por temas / Condiciones de Trabajo y Relaciones Laborales / Asuntos Judiciales Sociales](#)

COMUNICADO

25/11/2014

Huelgas y Cierres Patronales

Datos en Aragón y provincias.

Periodo de referencia de los datos: Julio de 2014

La repercusión de las huelgas en Aragón en el mes de julio de 2014 ha sido de 9 huelgas desarrolladas, 495 trabajadores participantes y 605 jornadas no trabajadas.

Se recogen los datos relativos a la repercusión territorial de las huelgas en Aragón y provincias, independientemente del ámbito de convocatoria de la huelga. Los datos provinciales incluyen la incidencia de las huelgas provinciales, regionales y nacionales.

Evolución de trabajadores y jornadas no trabajadas. Aragón

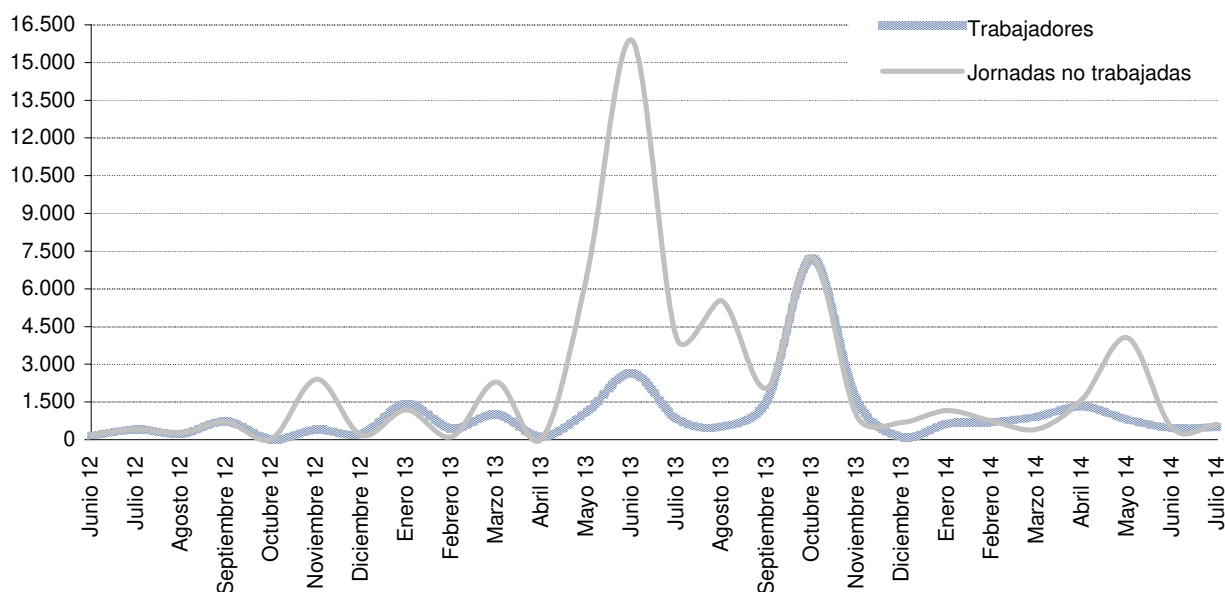

Datos de Julio 2014	Huelgas	Trabajadores participantes	Jornadas no trabajadas
Aragón	9	495	605
Provincia de Huesca	2	11	12
Provincia de Teruel	1	2	2
Provincia de Zaragoza	9	482	591

El dato para Aragón del número de huelgas no coincide con la suma de provinciales porque a cada provincia se le asigna, además de las huelgas de su propio ámbito territorial, las huelgas de ámbito autonómico y nacional.

Los datos para Aragón de número de participantes y jornadas no trabajadas se obtienen como suma de los datos provinciales.

Fuente: Ministerio de Empleo y Seguridad Social. DGE. Estadística de Huelgas y Cierres Patronales.

Para más información:

[IAEST / Trabajo, Salarios y Relaciones Laborales / Relaciones laborales / Huelgas y Cierres Patronales](#)

COMUNICADO

10/12/2014

Título: Nulidades, separaciones y divorcios. Datos estadísticos. Aragón.

Año 2013

Las disoluciones matrimoniales en Aragón experimentan un suave descenso desde el año 2006, siendo en el año 2013 un total de 2.259. Las parejas aragonesas optan cada vez más por la fórmula del divorcio que por la seoparación, siendo este consensuado en el 74% de los casos en el último año. Se aprecia también cómo los modelos de custodia experimentan variaciones, en el año 2013 un 66% de las custodias fueron atribuidas a la madre, un 31% a ambos progenitores y tan solo en un 3% fue el padre el progenitor custodio.

Nulidades, separaciones y divorcios según tipo de disolución en el año 2013.

Unidad: nº de disoluciones matrimoniales

	Huesca	Teruel	Zaragoza	Aragón	España
Nulidad	1	0	0	1	110
Separación	19	6	84	109	4.900
Separación mutuo acuerdo	16	6	75	97	4.111
Separación contenciosa	3	0	9	12	790
Divorcio	388	172	1.589	2.149	95.427
Divorcio consensuado	287	136	1.277	1.700	71.960
Divorcio no consensuado	101	36	312	449	23.467

Fuente: IAEST, según microdatos de la Estadística de nulidades, separaciones y divorcios (INE)

Evolución de la tasa de disoluciones matrimoniales entre cónyuges de diferentes sexo.
Aragón

Unidad: Tasa por cada 1.000 habitantes

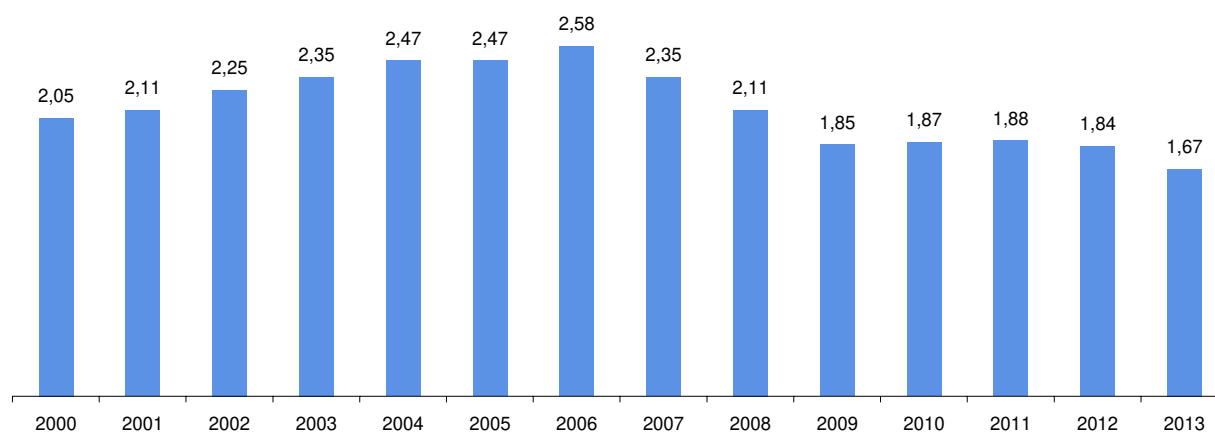

Fuente: IAEST, según microdatos de la Estadística de nulidades, separaciones y divorcios (INE)

Para más información: IAEST / [Análisis Sociales, Justicia, Cultura y Deporte](#) / [Justicia y Seguridad Ciudadana](#)

COMUNICADO

11/12/2014

Accidentes de Trabajo

Datos estadísticos. Aragón.

Periodo de referencia de los datos: Enero - Septiembre 2014

Hasta el mes de septiembre^(*) de 2014, se han registrado en Aragón un total de 9.470 accidentes de trabajo con baja; 8.307 en jornada y 1.163 in itinere.

(*) NOTA: Datos provisionales relativos a accidentes que han causado baja en el periodo de referencia

Accidentes de trabajo con baja según provincias. Enero-Septiembre 2014.

	En jornada	In itinere
Aragón	8.307	1.163
Provincia de Huesca	1.591	115
Provincia de Teruel	846	58
Provincia de Zaragoza	5.870	990

Accidentes de trabajo con baja según gravedad. Enero-Septiembre 2014.

	En jornada	In itinere
Total	8.307	1.163
Leves	8.248	1.152
Graves	48	8
Mortales	11	3

Evolución del índice de incidencia^(**). Aragón.

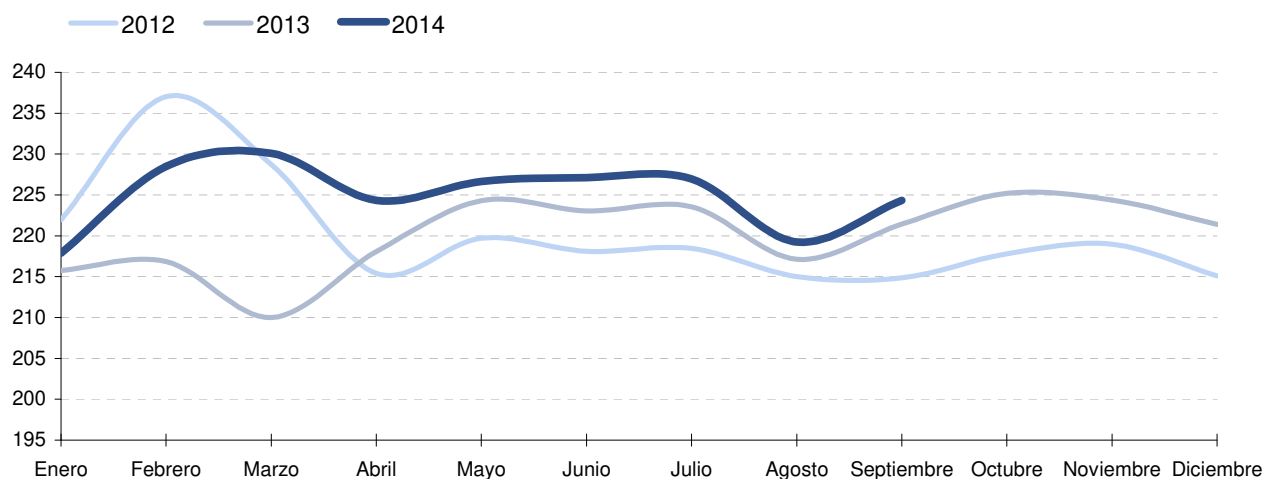

(**) El índice de incidencia relaciona el número de accidentes con el número medio de personas expuestas al riesgo. (Expresado por cada 100.000 trabajadores). Así el índice se calcula utilizando, en el numerador, la media mensual de los accidentes con baja en jornada de trabajo del período considerado, multiplicado por cien mil y, en el denominador, la media mensual de los afiliados a la Seguridad Social con la contingencia de accidente cubierta en dicho período.

Fuente: Ministerio de Empleo y Seguridad Social. Estadística de accidentes de trabajo y enfermedades profesionales.

Para más información:

IAEST / Trabajo, Salarios y Relaciones Laborales / Accidentes y Enfermedades profesionales

COMUNICADO

12/12/2014

Pensiones

Datos estadísticos. Aragón.

Periodo de referencia de los datos: Octubre de 2014

En el mes de octubre de 2014 se han abonado en Aragón 293.534 pensiones contributivas, con un importe medio de 914 euros/mes por pensión. Los beneficiarios de pensiones no contributivas han sido 7.621.

Evolución del número de pensiones contributivas. Aragón.

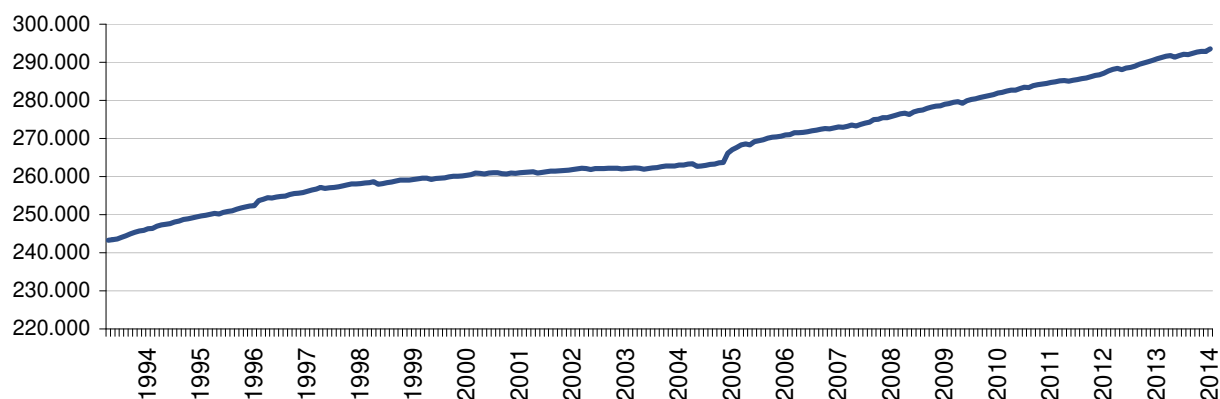

Pensiones contributivas según clase. Aragón. Octubre de 2014.

Unidad: número de pensiones en vigor.

Total pensiones contributivas	293.534
De incapacidad permanente	24.057
De jubilación	183.425
De viudedad	75.978
De orfandad	9.114
De favor familiar	960

Importe medio de las pensiones contributivas. Aragón. Octubre de 2014.

Unidad: euros/mes.

Importe medio del total de pensiones	914
De incapacidad permanente	1.001
De jubilación	1.040
De viudedad	649
De orfandad	388
De favor familiar	530

Pensiones contributivas según régimen. Aragón. Octubre de 2014.

Unidad: número de pensiones en vigor.

Total pensiones contributivas	293.534
Régimen general	193.579
R.E. Trabajadores autónomos	75.435
R.E. Trabajadores del mar	82
R.E. Minería del carbón	4.052
Accidentes de trabajo	6.388
Enfermedad profesional	750
Pensiones del Seguro Obligatorio de Vejez e Invalidez (SOVI)	13.248

Prestaciones no contributivas. Aragón. Octubre de 2014.

Unidad: número de beneficiarios.

Pensiones no contributivas	7.621
Pensiones asistenciales	13
Prestaciones derivadas de la Ley de Integración Social para personas con discapacidad (LISMI)	517

Fuente: Ministerio de Empleo y Seguridad Social. INSS e IMSERSO.

Para más información:

[IAEST / Trabajo, Salarios y Relaciones Laborales / Prestaciones por desempleo y otras](#)
[IAEST / Nivel, Calidad y Condiciones de Vida / Pensiones y Prestaciones Sociales](#)

COMUNICADO

15/12/2014

Prestaciones por Desempleo

Datos estadísticos. Aragón.

Periodo de referencia de los datos: Octubre 2014

En el mes de octubre 54.035 personas fueron beneficiarias de prestaciones por desempleo lo que respresenta un 51,10% de las personas en paro en dicho momento.

Evolución del número de beneficiarios y parados. Media anual. Aragón.

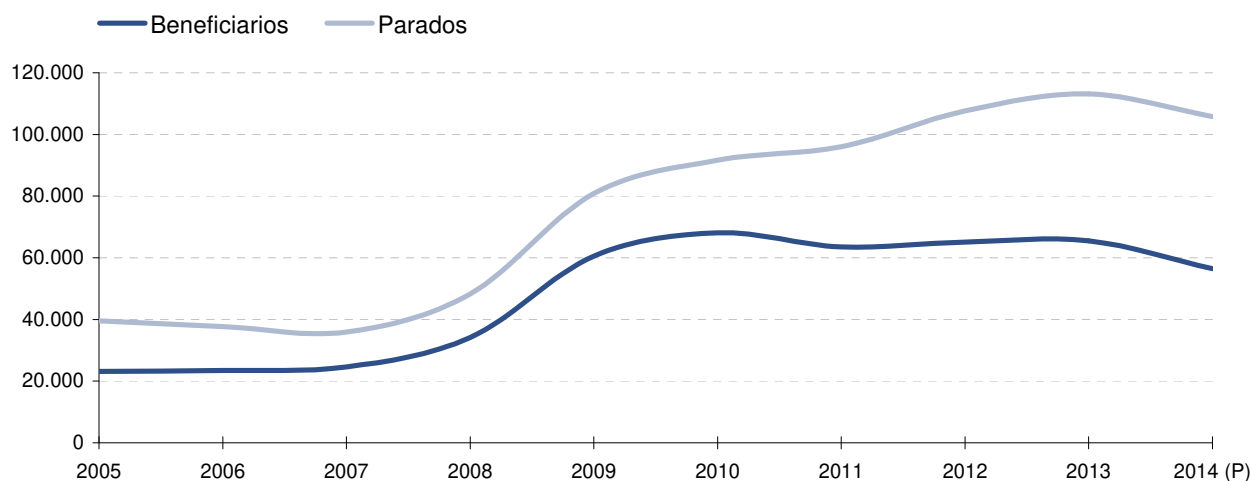

(P) Media anual considerando los meses hasta el último disponible.

Beneficiarios por prestaciones de desempleo según provincia. Octubre 2014.

	Total	% sobre Paro Registrado
Aragón	54.035	51,1
Provincia de Huesca	8.993	60,0
Provincia de Teruel	5.408	54,2
Provincia de Zaragoza	39.634	49,1

Fuente: Ministerio de Empleo y Seguridad Social. Servicio Estatal de Empleo

Para más información:

IAEST / Trabajo, Salarios y Relaciones Laborales / Prestaciones por desempleo y otras / Prestaciones por Desempleo

COMUNICADO

16/12/2014

Asuntos Judiciales Sociales

Datos en Aragón y provincias.

Periodo de referencia de los datos: III Trimestre de 2014

Durante el tercer trimestre de 2014 se han resuelto en los Juzgados de lo Social 1.686 asuntos procedentes de demandas sobre determinadas cuestiones laborales y sociales y se han reconocido 9.252.800 € a trabajadores. En materia de despido ha habido 602 asuntos resueltos y las cantidades reconocidas a trabajadores han sido de 6.690.600 €.

Asuntos resueltos. Aragón.

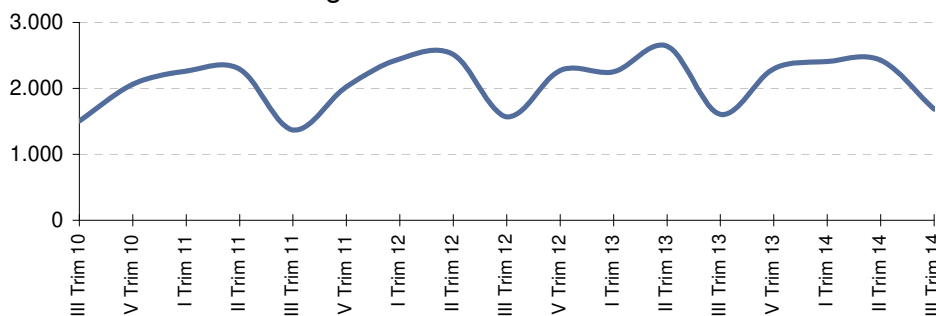

Cantidades reconocidas (miles de €). Aragón.

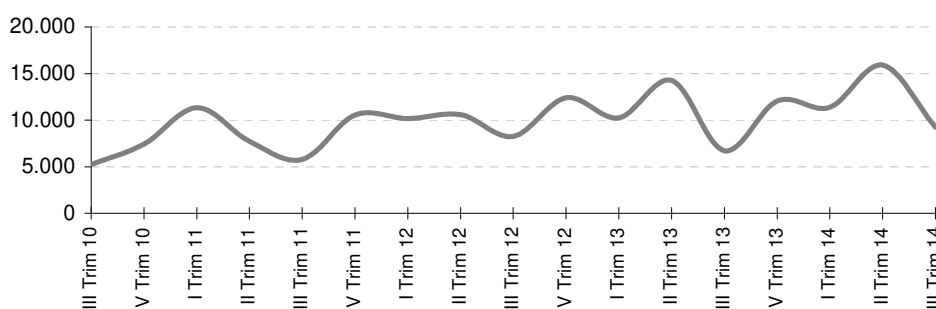

Asuntos resueltos según provincia. III Trimestre 2014

Aragón	1.686
Prov. Huesca	150
Prov. Teruel	60
Prov. Zaragoza	1.476

Cantidades reconocidas según provincia. III Trimestre 2014 (miles de €)

Aragón	9.252,8
Prov. Huesca	754,5
Prov. Teruel	252,3
Prov. Zaragoza	8.245,9

Fuente: Ministerio de Empleo y Seguridad Social. DGE. Estadística de Asuntos Judiciales Sociales.

Para más información:

[IAEST / Mercado de trabajo / Información por temas / Condiciones de Trabajo y Relaciones Laborales / Asuntos Judiciales Sociales](#)

COMUNICADO

16/12/2014

Huelgas y Cierres Patronales

Datos en Aragón y provincias.

Periodo de referencia de los datos: Agosto de 2014

La repercusión de las huelgas en Aragón en el mes de agosto de 2014 ha sido de 4 huelgas desarrolladas, 98 trabajadores participantes y 70 jornadas no trabajadas.

Se recogen los datos relativos a la repercusión territorial de las huelgas en Aragón y provincias, independientemente del ámbito de convocatoria de la huelga. Los datos provinciales incluyen la incidencia de las huelgas provinciales, regionales y nacionales.

Evolución de trabajadores y jornadas no trabajadas. Aragón

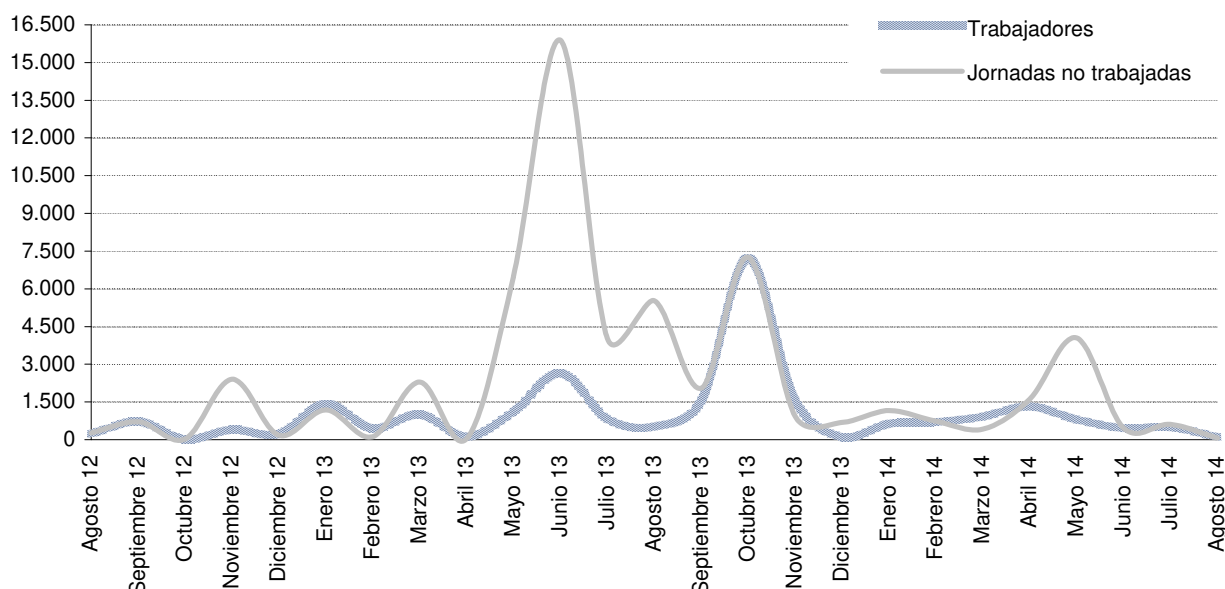

Datos de Agosto 2014	Huelgas	Trabajadores participantes	Jornadas no trabajadas
Aragón	4	98	70
Provincia de Huesca	1	10	10
Provincia de Teruel	1	2	2
Provincia de Zaragoza	4	86	58

El dato para Aragón del número de huelgas no coincide con la suma de provinciales porque a cada provincia se le asigna, además de las huelgas de su propio ámbito territorial, las huelgas de ámbito autonómico y nacional.

Los datos para Aragón de número de participantes y jornadas no trabajadas se obtienen como suma de los datos provinciales.

Fuente: Ministerio de Empleo y Seguridad Social. DGE. Estadística de Huelgas y Cierres Patronales.

Para más información:

[IAEST / Trabajo, Salarios y Relaciones Laborales / Relaciones laborales / Huelgas y Cierres Patronales](#)

COMUNICADO

17/12/2014

Estimación del crecimiento económico de Aragón

Datos estadísticos. Aragón.

Periodo de referencia de los datos: Tercer trimestre de 2014

La economía aragonesa registra un crecimiento trimestral del 0,35% en el tercer trimestre de 2014.

El crecimiento respecto al mismo trimestre del año anterior se sitúa en el 1,50%.

PIB a precios de mercado. Aragón.

Tasas de variación en términos de volumen.

Unidad: porcentaje.

	1T 13	2T 13	3T 13	4T 13	1T 14	2T 14	3T 14
Intertrimestral	-0,25	-0,07	0,26	0,34	0,37	0,49	0,35
Interanual	-2,52	-1,54	-0,57	0,37	0,93	1,68	1,50

Variación intertrimestral del PIB de Aragón.

Unidad: porcentaje.

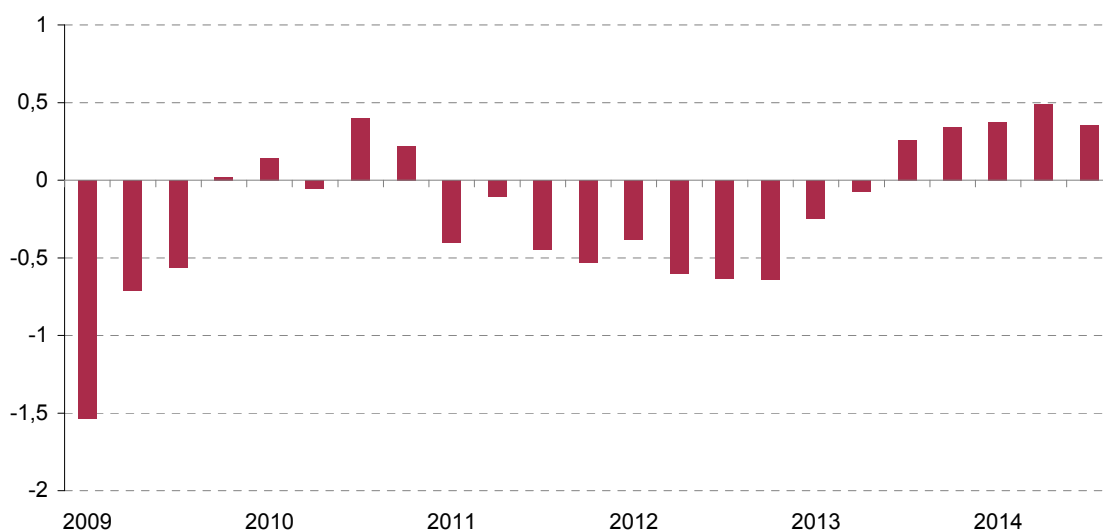

Fuente: Instituto Aragonés de Estadística.

Para más información: **IAEST / PIB, Renta, Comercio Exterior y Empresas / PIB, Valor Añadido y Renta / Estimación del crecimiento económico de Aragón**

COMUNICADO

17/12/2014

Estimación del crecimiento económico de Aragón

Datos estadísticos. Aragón.

Periodo de referencia de los datos: Tercer trimestre de 2014

La variación intertrimestral del PIB de Aragón en el tercer trimestre de 2014 es del 0,35%, situándose en España en el 0,49% y en la Unión Europea en el 0,3%.

La tasa de variación interanual del PIB en Aragón registra un crecimiento del 1,50%, en España del 1,62% y en la Unión Europea del 1,3%.

PIB a precios de mercado. Aragón, España y UE (28).

Tasas de variación en términos de volumen.

Unidad: porcentaje.

Tercer trimestre de 2014	Aragón	España	UE (28)
Intertrimestral	0,35	0,49	0,3
Interanual	1,50	1,62	1,3

Variación intertrimestral.

Unidad: porcentaje.

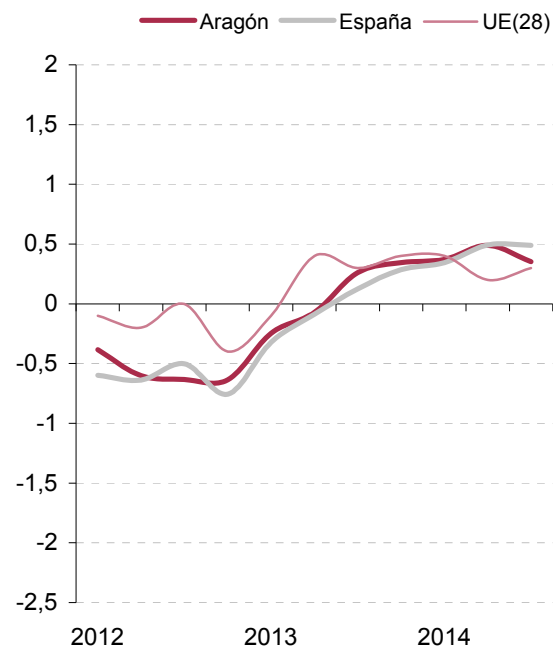

Variación interanual.

Unidad: porcentaje.

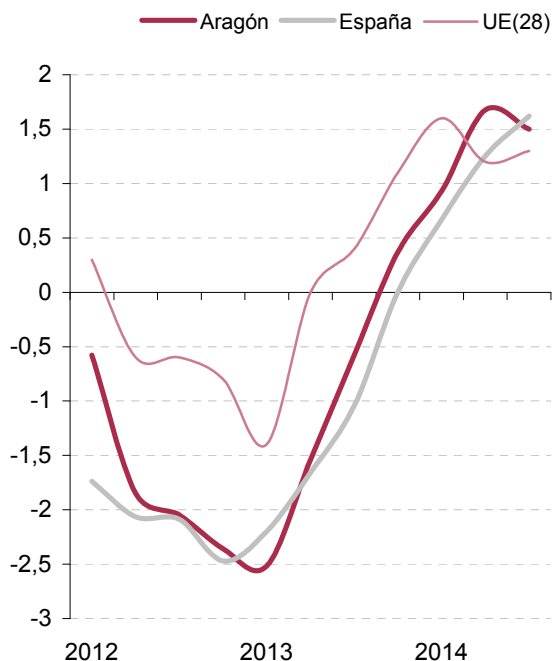

Fuente: Instituto Aragonés de Estadística, INE y Eurostat.

COMUNICADO

17/12/2014

Estimación del crecimiento económico de Aragón

Datos estadísticos. Aragón.

Periodo de referencia de los datos: Tercer trimestre de 2014

Tanto desde la óptica de la oferta como de la demanda, en Aragón todos los sectores de actividad analizados muestran un comportamiento positivo.

Por lo que respecta a la demanda exterior de la economía aragonesa con el extranjero, el crecimiento de las importaciones es muy superior al de las exportaciones, lo que implica una contribución negativa al crecimiento trimestral del PIB de Aragón.

Oferta. Tasas de variación interanual.

Series trimestrales.

Unidad: porcentaje.

	2013		2014		
	3T	4T	1T	2T	3T
PRODUCTO INTERIOR BRUTO a precios de mercado	-0,57	0,37	0,93	1,68	1,50
Agricultura, ganadería, silvicultura y pesca	8,08	17,38	6,30	0,42	9,06
Industria manufacturera	-0,82	-1,22	3,62	4,24	2,51
Construcción	-9,34	-7,85	-5,03	-0,57	0,83
Servicios	-1,21	0,10	0,76	1,44	1,39
Comercio, transporte y hostelería	-0,43	1,67	1,63	3,29	2,98

Demanda. Tasas de variación interanual.

Series trimestrales.

Unidad: porcentaje.

	2013		2014		
	3T	4T	1T	2T	3T
PRODUCTO INTERIOR BRUTO a precios de mercado	-0,57	0,37	0,93	1,68	1,50
Gasto en consumo final de hogares e ISFLSH	-1,59	0,25	2,01	3,27	2,72
Formación bruta de capital fijo. Construcción	-10,85	-13,98	-11,42	-1,47	1,28
Formación bruta de capital fijo. Bienes de equipo	12,59	18,15	14,36	18,28	11,79
Exportaciones de bienes y servicios	6,06	2,25	3,61	6,47	6,12
Importaciones de bienes y servicios	7,38	9,73	18,77	18,50	24,49

Fuente: Instituto Aragonés de Estadística.

COMUNICADO

17/12/2014

Estimación del crecimiento económico de Aragón Datos estadísticos. Aragón.

Nota Metodológica

El Instituto Aragonés de Estadística elabora y publica estimaciones de la evolución de la economía aragonesa. Las series, de carácter trimestral, incluyen datos desde el primer trimestre de 2009 al último dato disponible.

La metodología utilizada se basa en la propuesta de Granger y Newbold (Forecasting economic time series, Academic Press, 1986), siendo ésta ampliamente utilizada por los distintos organismos de estadística pública.

El procedimiento se fundamenta en el supuesto de que existe un alto grado de correlación entre la evolución de las macromagnitudes de la economía española y aragonesa. Se parte de las estimaciones de crecimiento corregidas de estacionalidad y efecto calendario de la Contabilidad Nacional Trimestral de España Base 2010 realizadas por el Instituto Nacional de Estadística (INE), así como de una serie de indicadores de la evolución del crecimiento tanto desde el punto de vista de oferta como de demanda. A partir de un proceso econométrico de mínimos cuadrados ordinarios se obtienen unos parámetros, que permiten estimar unos indicadores de crecimiento para la economía aragonesa.

Este modelo de estimación y síntesis tiene un carácter provisional por las revisiones periódicas realizadas tanto en la Contabilidad Nacional Trimestral de España, como en los indicadores económicos utilizados. Señalar que es un modelo de indicadores parciales no cerrado en continuo proceso de mejora.

Para la modelización de esta operación estadística se han empleado los programas econométricos Tramo - Seats y Gretl, todos ellos de distribución libre y gratuita.

Estas son las primeras estimaciones que se publican a partir de la Contabilidad Nacional Trimestral de España en base 2010, de acuerdo con el nuevo estándar metodológico obligatorio en la Unión Europea: El Sistema Europeo de Cuentas Nacionales y Regionales (SEC-2010), aprobado mediante el Reglamento (UE) N° 549/2013 del Parlamento Europeo y del Consejo, de 21 de mayo.

COMUNICADO

17/12/2014

Encuesta Trimestral de Coste Laboral

Datos estadísticos. Aragón.

Periodo de referencia de los datos: III Trimestre de 2014

El coste laboral por trabajador y mes de las empresas en el tercer trimestre de 2014 se sitúa en 2.331,45 euros y el coste salarial por trabajador y mes en 1.692,46 euros de media. Los otros costes son de 638,99 euros.

El coste total por hora efectiva y mes es de 19,88 euros y el coste salarial por hora efectiva y mes es de 14,43 euros.

Coste laboral y salarial en euros. III Trimestre de 2014.

Índice base año 2008. Tasa de variación interanual.

	Por trabajador y mes			Por hora efectiva y mes		
	Euros	Índice	Tasa	Euros	Índice	Tasa
Coste total	2.331,45	97,7	-1,7	19,88	111,8	-0,4
Coste Salarial	1.692,46	95,5	0,5	14,43	109,4	1,8
Otros costes	638,99	103,9	-6,9	5,45	118,7	-5,7

Variación interanual del coste laboral total (%)

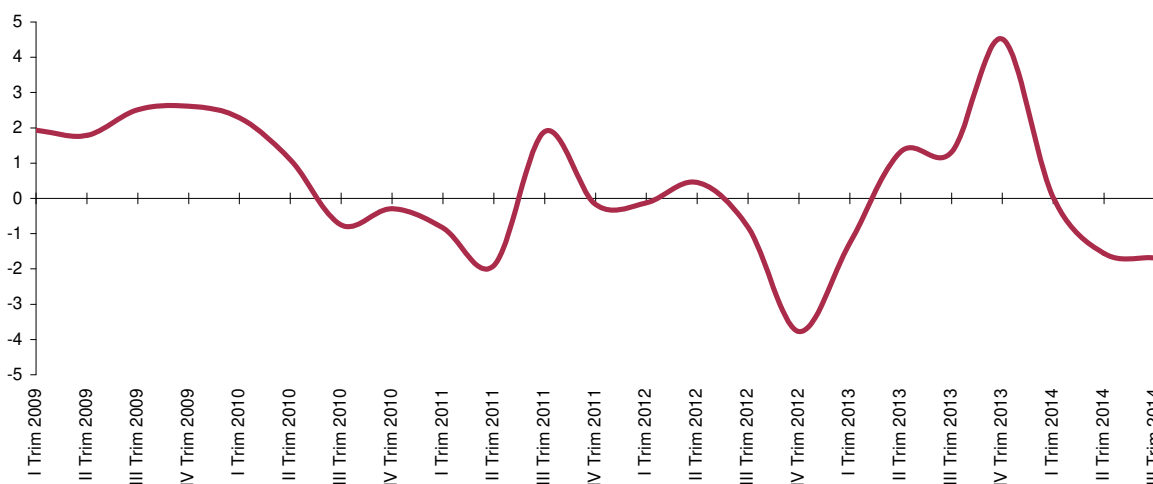

Fuente: Instituto Nacional de Estadística

Para más información: [IAEST / Trabajo, Salarios y Relaciones Laborales / Costes Laborales / Encuesta Trimestral de Coste Laboral \(ETCL\)](#)
[IAEST / Coyuntura económica. SECA / Consultar Series](#)

COMUNICADO

18/12/2014

Violencia de género.

Datos estadísticos de víctimas y recursos activados. Aragón.

Boletín mensual de 2014.

Últimos datos: Octubre

El Instituto Aragonés de Estadística (IAEST) y el Instituto Aragonés de la Mujer (IAM) colaboran para elaborar el *Boletín mensual de Aragón sobre violencia de género*. Éste tiene el objeto de realizar un seguimiento estadístico de la violencia de género en la Comunidad Autónoma de Aragón a partir de los datos que se registran mensualmente, tanto propios como de otras instituciones que intervienen en la materia, procurando la accesibilidad y claridad en su estudio.

El boletín puede consultarse a través de un informe en *formato PDF* que recoge los datos mensuales del año en curso, y también a partir de ahora en *formato Pc-Axis*, el cuál permite al usuario flexibilidad en la estructura de las tablas.

Según los últimos datos disponibles (a 31 de octubre de 2014) en Aragón hay registrados 1.315 casos activos de violencia de género.

Casos activos de violencia de género y aquellos en los cuales las mujeres cuentan con protección policial, a 31/10/2014.

	Aragón		Huesca		Teruel		Zaragoza		España*	
	Nº	%	Nº	%	Nº	%	Nº	%	Nº	%
Total casos activos de violencia de género	1.315	100	230	100	86	100	999	100	52.921	100
Mujeres con protección policial	327	24,867	39	17,0	32	37,209	256	25,626	15.835	29,92

* Los datos de España no contemplan los casos recogidos por los Mossos d'Esquadra en Cataluña.

Dispositivos electrónicos de alarma en el ámbito de la violencia de género.

	Aragón	Huesca	Teruel	Zaragoza	España
Dispositivos con sistema de telelocalización que pueden activar las mujeres en una situación de emergencia					
Usuarías en alta en el servicio a 31/10/2014	168	34	32	105	10.420
Dispositivos electrónicos para el seguimiento de las medidas de alejamiento impuestas al inculpado/condenado					
Dispositivos activos a 31/10/2014	7	3	0	4	720

El boletín completo puede consultarse en:

- > [Instituto Aragonés de Estadística / Análisis Sociales, ... / Estadísticas de género](#)
- > [Instituto Aragonés de la Mujer / Estadísticas](#)

SI DESEA RECIBIR ESTOS COMUNICADOS INSCRÍBASE EN '[SUSCRIPCIONES](#)' (parte superior-derecha de todas las páginas de [www.aragon.es](#)) > T05

COMUNICADO

18/12/2014

Enfermedades de declaración obligatoria

Datos estadísticos. Aragón y España

Serie 1997 a 2013

Las enfermedades de declaración obligatoria se obtienen del Instituto de Salud Carlos III anualmente. Los casos notificados publicados son los de las enfermedades coincidentes en todas las Comunidades Autónomas. En el año 2013 hubo 30.083 casos de gripe en Aragón. El sarampión ha descendido desde el año 2011, con tan solo 5 casos notificados en el año 2013.

Tasa por 100.000 habitantes de los casos notificados de enfermedades de declaración obligatoria más frecuentes. Año 2013

	Aragón	España
Gripe	2.254,10	1.254,66
Varicela	327,52	305,04
Parotiditis	30,20	30,00
Tuberculosis respiratoria	14,01	8,43
Sífilis	7,64	8,00
Hepatitis B	6,44	1,49
Infección gonocócica	6,37	7,12
Tuberculosis, otras	5,77	2,53
Legionelosis	4,27	1,95
Hepatitis víricas, otras	3,37	1,55
Paludismo	2,85	1,25
Hepatitis A	1,95	1,32
Tos Ferina	0,90	5,03
Enfermedad meningocócica	0,37	0,68
Sarampión	0,37	0,25

Fuente: IAEST, según datos del Instituto de Salud Carlos III.

Para más información: [Instituto Aragonés de Estadística/ Salud / Otras estadísticas de Salud](#)

COMUNICADO

22/12/2014

**Contabilidad Regional de España. Base 2010.
Producto interior bruto (PIB) y valor añadido bruto (VAB)
Serie 2010-2013**

Periodo de referencia de los datos: 2010-2013

El Producto interior bruto generado en Aragón durante el año 2013 ha sido 32.959 millones de euros, con una tasa de variación en términos de volumen (eliminando la variación de los precios) respecto al año anterior de -0,7%.

El Producto interior bruto per cápita de Aragón en el año 2013 es de 24.693 euros, 9,7 puntos porcentuales por encima de la media española.

Comunidades Autónomas con PIB per cápita por encima de la media de España. Año 2013.
Media de España=100

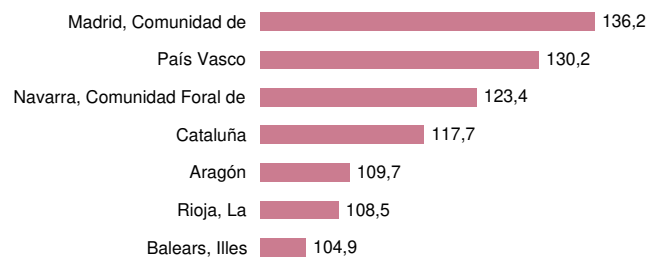

Estructura porcentual del VAB por sectores. Año 2013

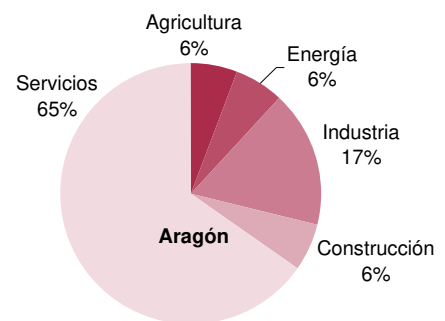

Tasas de variación del VAB en precios corrientes por sectores de actividad. Aragón y España.
Año 2013/2012

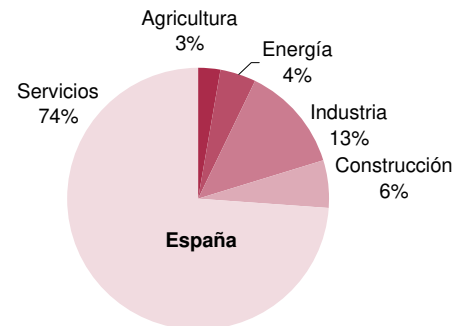
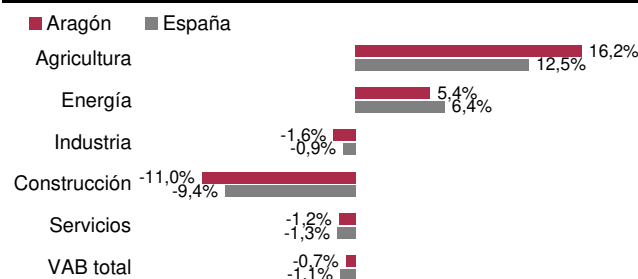

Tasas de variación interanuales de los índices de volumen encadenados del PIB. Aragón y España. Serie 2010-2013

Tasas de variación interanuales del PIB per cápita. Aragón y España. Serie 2010-2013

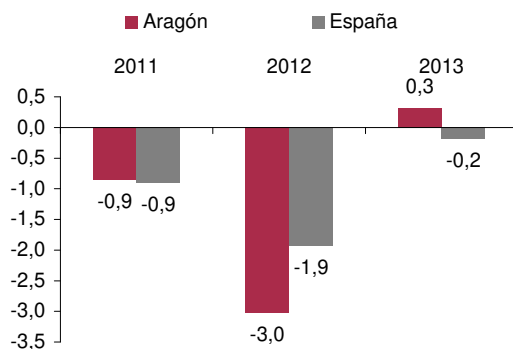
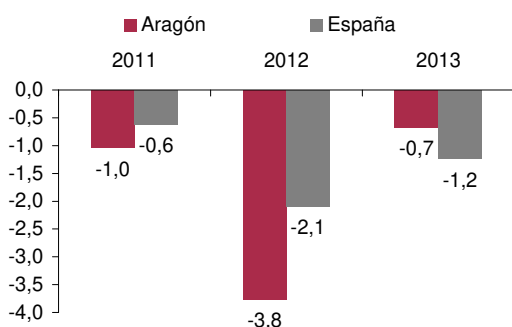

Fuente: IAEST según Contabilidad Regional de España (Base 2010) INE

[Para más información: IAEST / PIB, Renta, Comercio Exterior y Empresas / PIB, Valor Añadido y Renta](#)

COMUNICADO

22/12/2014

**Contabilidad Regional de España. Base 2010.
Producto interior bruto (PIB) y valor añadido bruto (VAB)
Serie 2010-2013**

Nota metodológica

El INE difunde las primeras estimaciones en la nueva base contable 2010 de la Contabilidad Regional de España (CRE). Se trata, por tanto, de las primeras estimaciones de la CRE que han sido elaboradas de acuerdo con el nuevo estándar metodológico obligatorio en la Unión Europea: el Sistema Europeo de Cuentas Nacionales y Regionales (SEC-2010).

El objetivo fundamental de una operación de cambio de base contable es, por un lado, actualizar las fuentes y procedimientos estadísticos empleados en la medición de la actividad económica y, por otro lado, aplicar las modificaciones que se hayan registrado en las metodologías de referencia. Así, con el actual cambio de base de las cuentas nacionales y regionales españolas se efectúa la implementación del nuevo Sistema Europeo de Cuentas Nacionales y Regionales (SEC-2010), que reemplaza al SEC-1995 aplicado hasta ahora en los países de la Unión Europea. Por tanto, los cambios de base de las cuentas nacionales y regionales se caracterizan por la incorporación tanto de modificaciones metodológicas como de cambios estadísticos.

En la transición de la Contabilidad Nacional de España base 2008, a la Contabilidad Nacional de España base 2010 se pueden encontrar los dos tipos de modificaciones arriba mencionadas; por un lado, las que provienen de la incorporación directa de los nuevos principios del SEC 2010 (modificaciones metodológicas) pero también, por otro lado, las que tienen su base en la incorporación de nuevas fuentes estadísticas, revisión de las existentes o en la adaptación de los métodos y procedimientos de estimación de los agregados (modificaciones estadísticas). Además, la base 2010 incorpora en las cuentas nacionales españolas los flujos procedentes de actividades ilegales. La Contabilidad Regional de España base 2010 es plenamente consistente con la base 2010 de la Contabilidad Nacional de España y por tanto, incorpora todos cambios que ha supuesto la nueva base de las cuentas nacionales. Cabe destacar, respecto a los cambios metodológicos derivados del SEC 2010, el reconocimiento como inversión tanto del gasto en I+D como del gasto en sistemas de armamento; la nueva delimitación del sector Administraciones Públicas; el mayor detalle en la información del sector de las Instituciones Financieras o cambios en el registro de algunos flujos de bienes y servicios con el resto del mundo.