

COYUNTURA AGRARIA DE ARAGÓN

Julio de 2005



SECRETARÍA GENERAL TÉCNICA. SERVICIO DE PLANIFICACIÓN Y ANÁLISIS.

S U M A R I O

| | Página |
|---|--------|
| CLIMATOLOGÍA AGRARIA ARAGONESA EN JULIO 2005 | 3 |
| MAPA SINTÉTICO DE LAS SEIS HIPERCOMARCAS ARAGONESAS | 4 |
| DATOS CLIMÁTICOS MEDIOS DEL MES | 5 |
| PRECIPITACIÓN ACUMULADA EN JULIO 2005 | 6 |
| PRECIPITACIÓN ACUMULADA DESDE EL 1 DE SEPTIEMBRE DE 2004 | 7 |
| % DE PRECIPITACIÓN ACUMULADA Y MENSUAL SOBRE LA NORMAL | 8 |
| TEMPERATURAS MEDIAS DE 3ª DECENA DE JULIO | 9 |
| COMENTARIOS A LA CLIMATOLOGÍA EN JULIO | 10 |
| HUMEDAD EN EL SUELO EN JULIO | 11 |
| % HUMEDAD EN EL SUELO SOBRE LA CAPACIDAD DE RETENCIÓN MÁXIMA | 12 |
| RESERVA DE HUMEDAD EN EL SUELO EN JULIO | 13 |
| RESERVA HIDRAÚLICA EN CUENCA Y EN PANTANOS PARA USO ARAGONÉS | 14 |
| EVOLUCIÓN DE LA RESERVA EN PANTANOS DE TODA LA CUENCA | 15 |
| EVOLUCIÓN DE LA RESERVA EN LOS PANTANOS ARAGONESES DE LA MARGEN DERECHA | 16 |
| EVOLUCIÓN DE LA RESERVA EN LOS PANTANOS ARAGONESES DE LA MARGEN IZQUIERDA | 17 |
| SITUACIÓN DE ALGUNOS EMBALSES A 1/08/05 | 18 |
| COMENTARIOS A LA EVOLUCIÓN DE LA RESERVA HIDRAÚLICA JULIO 2005 | 19 |
| EVOLUCIÓN DE PRECIOS MENSUALES PERCIBIDOS POR LOS AGRICULTORES | 20 |
| TRIGO PANIFICABLE Y TRIGO DURO | 21 |
| CEBADA PIENSO Y MAIZ GRANO | 22 |
| ALFALDA | 23 |
| ACEITE DE OLIVA VIRGEN EXTRA Y AÑOJOS PARA ABASTO | 24 |
| NOVILLOS PARA ABASTOS Y VACUNO MAYOR PARA ABASTO | 25 |
| CORDERO LECHAL ABASTO Y TERNASCO ABASTO | 26 |
| CERDO NO IBÉRICO Y POLLO DE GRANJA | 27 |
| LECHE DE VACA Y LECHE DE OVEJA | 28 |
| HUEVOS GALLINA CLASE "M" | 29 |
| PRECIOS DE LA FRUTA AÑO 2005 | 30 |
| COMENTARIOS A LOS PRECIOS PERCIBIDOS POR LOS AGRICULTORES EN JULIO | 31 |
| EVOLUCIÓN DE LOS PRECIOS MENSUALES PAGADOS POR LOS AGRICULTORES | 32 |
| SULFATO AMÓNICO DEL 21 % Y CLORURO POTÁSICO DEL 60 % | 33 |
| FOSFATO DIAMÓNICO Y COMPLEJO 8-15-15 | 34 |
| GASÓLEO "B" EN SURTIDOR Y EN VENTA DIRECTA | 35 |
| SEGUIMIENTO DEL PRECIO DE LOS PRODUCTOS FRESCOS (ORIGEN-MAYORISTA DESTINO) | 36 |
| PRECIOS Y GRAFICOS (ORIGEN-MAYORISTA-DESTINO) DE LOS PRODUCTOS FRESCOS | 37 |
| GRÁFICOS PRECIOS (ORIGEN-MAYORISTA-DESTINO) DE LOS PRODUCTOS FRESCOS | 39 |
| SEGURIDAD Y SALUD LABORAL EN LA AGRICULTURA | 42 |
| ACCIDENTES CON BAJA EN JORNADA DE TRABAJO EN ARAGÓN Y HUESCA DE JUNIO | 43 |
| ACCIDENTES CON BAJA EN JORNADA DE TRABAJO EN TERUEL Y ZARAGOZA DE JUNIO | 44 |
| ACCIDENTES CON BAJA EN JORNADA DE TRABAJO EN ARAGÓN Y HUESCA ENERO-JUNIO | 45 |
| ACCIDENTES CON BAJA EN JORNADA DE TRABAJO EN TERUEL Y ZARAGOZA ENERO-JUNIO | 46 |
| GRÁFICOS DE LOS ACCIDENTES LABORALES POR SECTORES SEMESTRE 1º DEL 2005 | 47 |
| COMENTARIOS A LOS ACCIDENTES DE TRABAJO EN EL SECTOR AGRARIO EN JUNIO | 49 |
| NOTICIAS BREVES DEL SECTOR AGRARIO | 50 |
| 1-RESUMEN DE LAS OPINIONES COYUNTURALES AGRARIAS REGIONALES | 51 |
| 2- OTRAS NOTICIAS AGRARIAS DEL MES DE JULIO | 52 |
| 3- NOTICIAS DE LAS D.O. DEL VINO | 54 |
| INDICES DE PRECIOS DE CONSUMO | 55 |
| VALORES DEL INDICE DE PRECIOS DE CONSUMO (IPC) | 56 |
| EVOLUCIÓN A MEDIO PLAZO DE LOS IPC Y PERCIBIDOS POR LOS AGRICULTORES (IPPA) | 60 |
| INDICES DE PARO EN ARAGÓN | 61 |
| PARO REGISTRADO | 62 |
| ENCUESTA DE POBLACIÓN ACTIVA EN ARAGÓN, TRIMESTRE 2º | 64 |
| EFFECTIVOS POR SU RELACIÓN CON LA ACTIVIDAD | 65 |
| VARIACIONES COYUNTURALES | 66 |
| EVOLUCIÓN HISTÓRICA RECIENTE DE LA TASA DE ACTIVIDAD, PARO Y EMPLEO GENERALES. | 67 |
| EVOLUCIÓN HISTÓRICA RECIENTE DE LA TASA DE ACTIVIDAD, PARO Y EMPLEO AGRARIOS. | 68 |
| LA AGRICULTURA ECOLÓGICA EN ARAGÓN EN EL AÑO 2004 | 69 |
| EVOLUCIÓN DE LA AGRICULTURA ECOLÓGICA EN ARAGÓN Y EN ESPAÑA | 70 |
| SUPERFICIES Y PRODUCCIONES DE AGRICULTURA ECOLÓGICA POR PROVINCIAS | 73 |

CLIMATOLOGÍA AGRARIA

ARAGONESA

JULIO 2005

DATOS CLIMATOLÓGICOS MEDIOS - JULIO 2005

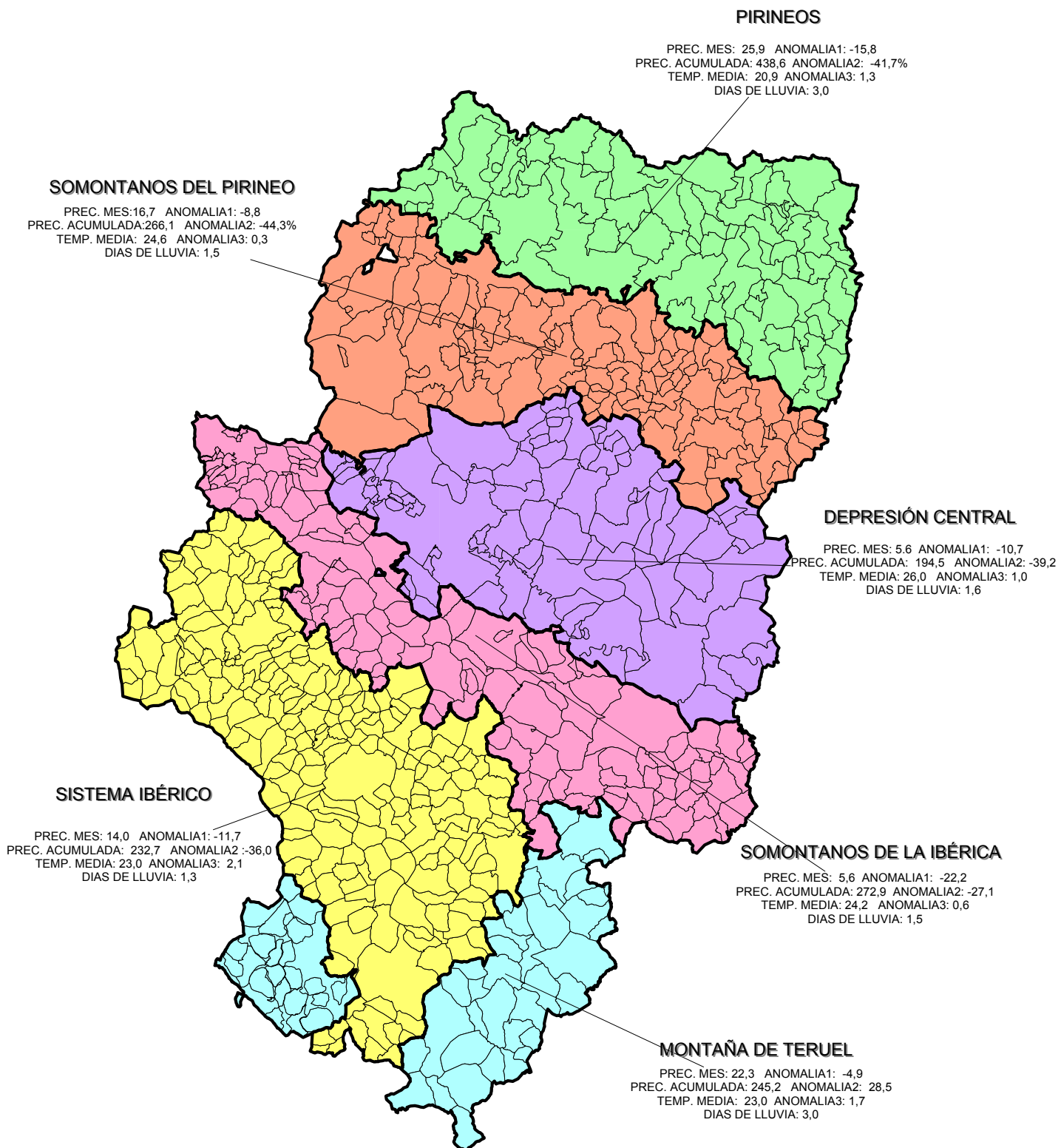

DATOS CLIMÁTICOS MES DE JULIO 2005

| ZONAS | ESTACIONES | PRECI MES | PRECIP. NORMAL | ANOMALIA | PREC. ACUM. AÑO AGRIC. | ANOMALIA % | DIAS DE LLUVIA | Tº MEDIA MAX. ABSOL | Tº MEDIA MIN. ABSOL. | TEMP. MEDIA DE MEDIAS | TºMEDIA HISTORICA | ANOMALIA | DIAS DE HELADA |
|--------------------------|----------------|-------------|----------------|--------------|------------------------|--------------|----------------|---------------------|----------------------|-----------------------|-------------------|------------|----------------|
| PIRINEOS | AINSA-SOBRARBE | 22,9 | 45,0 | -22,1 | 485,3 | -34,1 | 3,0 | | | | | | |
| | BENABARRE | 9,2 | 26,5 | -17,3 | 231,0 | -62,6 | 1,0 | | | | 22,5 | | |
| | BIASCAS | 21,2 | 58,0 | -36,8 | 603,5 | -46,8 | 4,0 | | | | | | |
| | JACA | 28,9 | 38,4 | -9,5 | 391,8 | -49,3 | 3,0 | 35,4 | 6,3 | 20,9 | 19,6 | 1,3 | |
| PROMEDIO ZONAL | | 25,9 | 41,7 | -15,8 | 438,6 | -41,7 | 3,0 | 35,4 | 6,3 | 20,9 | 19,6 | 1,3 | 0,0 |
| SOMONTANOS DEL PIRINEO | ALMUDEVAR | 26,4 | 24,4 | 2,0 | 267,3 | -40,1 | 2,0 | | | | 22,0 | | |
| | BARBASTRO | 8,0 | 19,4 | -11,4 | 206,5 | -54,4 | 1,0 | 38,7 | 10,0 | 24,2 | 23,9 | 0,3 | |
| | EJEA | 1,5 | 27,6 | -26,1 | 346,4 | -18,0 | 1,0 | 39,0 | 12,0 | 24,4 | 25,7 | -1,3 | |
| | HUESCA | 25,2 | 19,9 | 5,3 | 216,4 | -56,4 | 3,0 | 39,7 | 11,2 | 25,3 | 23,3 | 2,0 | |
| | SOS REY Cº | 20,5 | 45,5 | -25,0 | 396,7 | -39,5 | 1,0 | | | | 22,4 | | |
| | TAMARITE | 18,5 | 16,0 | 2,5 | 163,0 | -57,7 | 1,0 | | | | 24,6 | | |
| PROMEDIO ZONAL | | 16,7 | 25,5 | -8,8 | 266,1 | -44,3 | 1,5 | 39,1 | 11,1 | 24,6 | 23,7 | 0,3 | 0,0 |
| DEPRESION CENTRAL | CASPE | 0,0 | 9,5 | -9,5 | 183,3 | -40,4 | 0,0 | | | | 25,2 | | |
| | FRAGA | 2,4 | 10,2 | -7,8 | 143,5 | -54,6 | 2,0 | 40,0 | 15,0 | 26,6 | 25,5 | 1,1 | |
| | PINA EBRO | 12,0 | 15,8 | -3,8 | 217,9 | -29,1 | 1,0 | | | | | | |
| | SARIÑENA | 10,8 | 28,5 | -17,7 | 202,4 | -46,9 | 3,0 | 39,0 | 13,0 | 25,4 | 25,3 | 0,1 | |
| | ZARAGOZA | 3,0 | 17,7 | -14,7 | 225,2 | -25,0 | 2,0 | 42,3 | 15,6 | 26,1 | 24,3 | 1,8 | |
| PROMEDIO ZONAL | | 5,6 | 16,3 | -10,7 | 194,5 | -39,2 | 1,6 | 40,4 | 14,5 | 26,0 | 25,1 | 1,0 | 0,0 |
| SOMONTANOS DE LA IBERICA | ALMUNIA | 0,3 | 24,6 | -24,3 | 277,7 | -16,1 | 1,0 | 40,5 | 14,0 | 25,6 | 23,6 | 2,0 | |
| | ALBALATE | 2,5 | 19,4 | -16,9 | 225,3 | -30,2 | 1,0 | | | | | | |
| | ALCAÑIZ | 12,4 | 16,4 | -4,0 | 168,9 | -49,7 | 2,0 | 37,9 | 12,8 | 24,3 | 24,1 | 0,2 | |
| | CALANDA | 14,7 | 24,1 | -9,4 | 304,9 | -22,0 | 2,0 | | | | 24,6 | | |
| | TARAZONA | 0,1 | 26,4 | -26,3 | 338,9 | -2,3 | 1,0 | | | | | | |
| | VALDERROBRES | 3,5 | 55,6 | -52,1 | 321,8 | -42,5 | 2,0 | 39,6 | 9,5 | 22,9 | 23,2 | -0,3 | |
| PROMEDIO ZONAL | | 5,6 | 27,7 | -22,2 | 272,9 | -27,1 | 1,5 | 39,3 | 12,1 | 24,2 | 23,9 | 0,6 | 0,0 |
| SISTEMA IBERICO | ALIAGA | 9,5 | 35,7 | -26,2 | 269,9 | -34,9 | 3,0 | | | | 18,5 | | |
| | CALAMOCHA | 15,5 | 26,1 | -10,6 | 210,0 | -43,1 | 1,0 | 36,6 | 8,4 | 22,3 | 19,9 | 2,4 | |
| | CALATAYUD | 0,1 | 24,3 | -24,2 | 231,1 | -29,4 | 1,0 | 38,6 | 11,7 | 24,1 | 22,2 | 1,9 | |
| | ILLUECA | 0,0 | 18,8 | -18,8 | 229,1 | -31,2 | 0,0 | | | | | | |
| | DAROCA | 0,0 | 27,9 | -27,9 | 233,1 | -39,5 | 0,0 | 38,5 | 11,0 | 23,7 | 21,7 | 2,0 | |
| | VISIEDO | 69,5 | 21,5 | 48,0 | 239,4 | -29,6 | 2,0 | 36,5 | 10,0 | 22,0 | 19,8 | 2,2 | |
| | MUNIESA | 3,5 | 25,7 | -22,2 | 216,1 | -44,0 | 2,0 | | | | | | |
| PROMEDIO ZONAL | | 14,0 | 25,7 | -11,7 | 232,7 | -36,0 | 1,3 | 37,6 | 10,3 | 23,0 | 20,4 | 2,1 | 0,0 |
| MONTAÑA DE TERUEL | ALBARRACIN | 22,7 | 24,3 | -1,6 | 290,7 | -16,4 | 1,0 | | | | 20,0 | | |
| | TERUEL | 21,8 | 29,9 | -8,1 | 199,7 | -40,5 | 5,0 | 38,0 | 10,2 | 23,0 | 21,3 | 1,7 | |
| PROMEDIO ZONAL | | 22,3 | 27,1 | -4,9 | 245,2 | -28,5 | 3,0 | 38,0 | 10,2 | 23,0 | 20,7 | 1,7 | 0,0 |
| PROM. REGIONAL | | 12,9 | 26,8 | -13,9 | 267,9 | -37,5 | 1,7 | 38,7 | 11,4 | 24,0 | 21,8 | 1,1 | 0,0 |

TEMAS RELACIONADOS CON LA PLUVIOMETRÍA (Mes de julio)

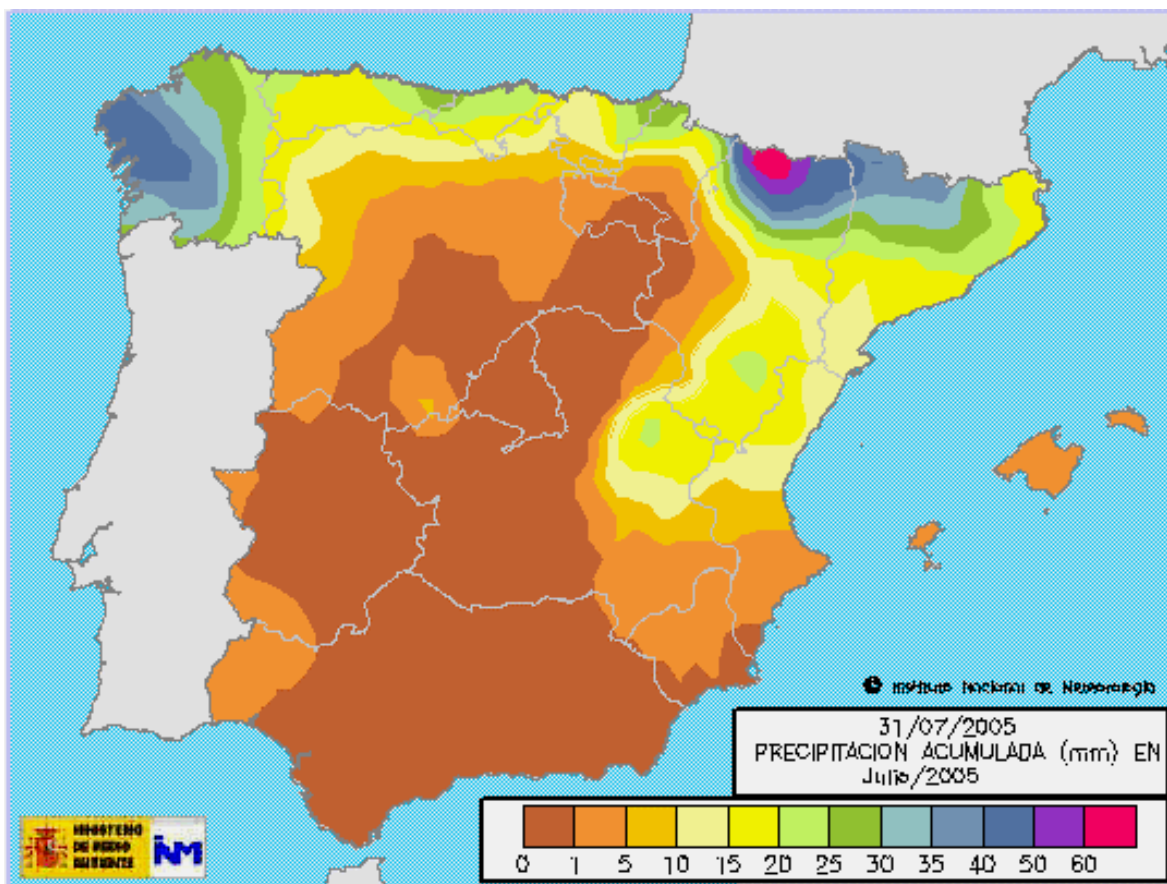

El mapa recoge los mm. de lluvia registrados a lo largo del mes de julio de 2005, se observa que en la Comunidad Autónoma las precipitaciones han sido muy escasas en este mes, con cantidades desiguales (10 mm.) en la mayor parte del territorio y (60 mm.) en el Pirineo Occidental.

La falta de lluvia junto con la elevada ETP hace que en los cultivos de secano se acentúen los daños por sequía, y que los embalses disminuyan el nivel de agua embalsada.

TEMAS RELACIONADOS CON LA PLUVIOMETRÍA (PRECIPITACIÓN ACUMULADA)

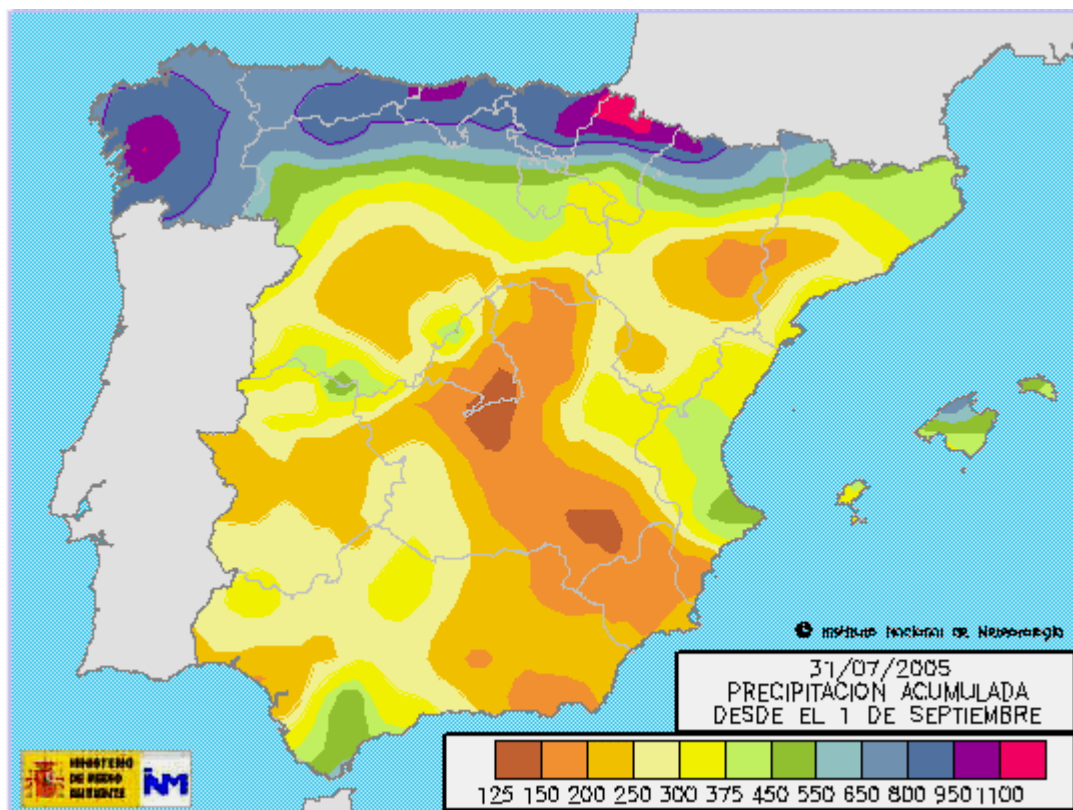

El mapa recoge las precipitaciones acumuladas entre los meses de septiembre a julio.

Continúa la situación de sequía, debida a la escasa pluviometría recogida en este periodo en el territorio de Aragón.

Al sur de la línea imaginaria que uniría la Comarca de la Litera y Campo de Borja las precipitaciones estarían por debajo de los 300 mm. ; las zonas con mayor sequía serían las Comarcas de **Monegros, Caspe Bajo Cinca, Cinca Medio, La litera, Zaragoza, Campo de Belchite, Albarracín y Teruel.**

A nivel nacional, Aragón continúa siendo una de las Comunidades Autónomas más afectada por la sequía.

TEMAS RELACIONADOS CON LA PLUVIOMETRÍA

1- % Acumulado desde 1 de septiembre, sobre año normal:

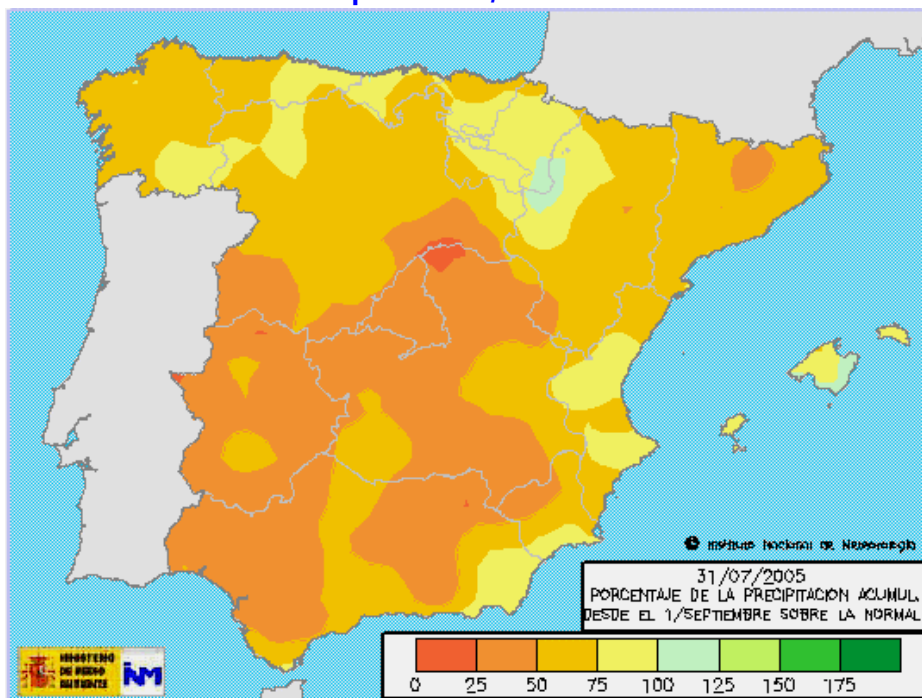

La situación es similar al mes anterior. El porcentaje de precipitación acumulada desde el 1 de septiembre sobre la normal, se encuentra al 75 % de la precipitación registrada en un año medio en la mayor parte de Aragón.

2- % Acumulado en junio, sobre la precipitación normal de julio:

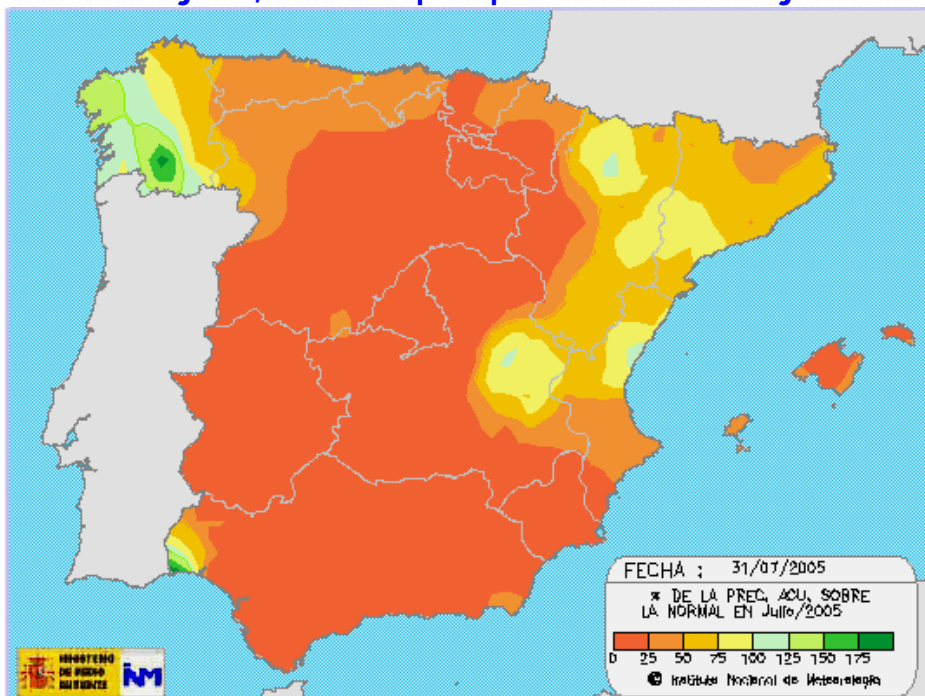

Las precipitaciones recogidas durante este mes de julio han sido < 25% en la zona occidental y entre el 75-100% de lo normal en el resto de Aragón.

LAS TEMPERATURAS MEDIAS

(3ª decena del mes de julio):

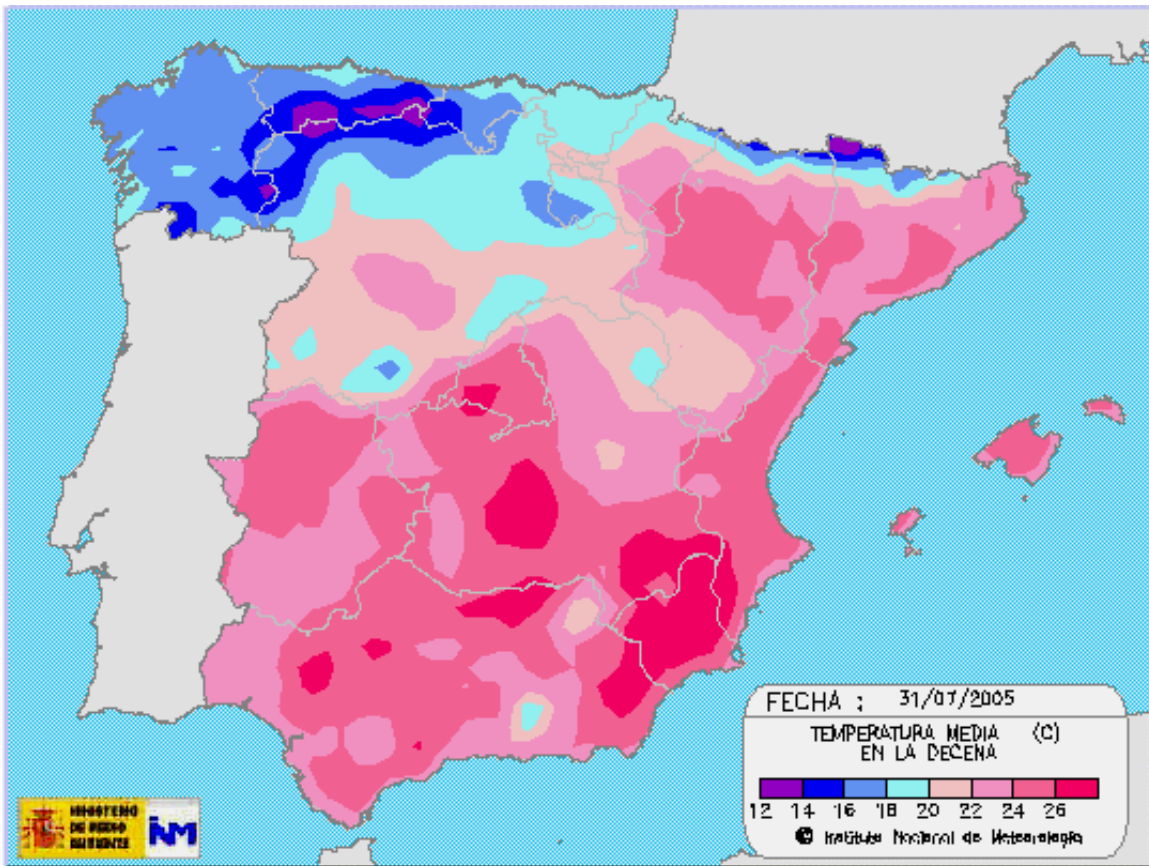

Las temperaturas medias durante el mes de julio fueron muy altas y superiores a los valores normales, principalmente en el valle del Ebro y sur de la provincia de Huesca.

Estas condiciones climáticas junto a la falta de lluvia registrada durante este mes, han favorecido el aumento de la evapotranspiración de los cultivos, agravando la situación de sequía existente.

COMENTARIOS A LA CLIMATOLOGÍA JULIO 2005 (provisional):

Pese al alivio térmico con que comenzó el mes, a partir del día 10 las temperaturas fueron muy altas, superándose el día 16 los 40°C en varias localidades. Los 42.3°C del día 16 en Zaragoza es el valor más alto desde 1994 (se registró una máxima de 42.5°C el día 3) y el cuarto valor más alto en un siglo, muy cerca del record de 42.6°C en 1978. A final de mes hubo otro alivio térmico aunque, en promedio, **las temperaturas fueron superiores a los valores normales** con anomalías en la temperatura media respecto de las normales climatológicas (periodo de referencia 1971-2000) de $\cong 1.5-2^{\circ}\text{C}$.

Las precipitaciones son, una vez más, inferiores a las normales aunque con distribución irregular debido a su carácter tormentoso. La actividad tormentosa fue prácticamente nula durante los 25 primeros días del mes. A partir de este día se registraron tormentas que fueron importantes en algunos puntos de la provincia de Teruel. Destacan los 60 mm. caídos en Visiedo el día 31.

| | | |
|----------------------------------|-----------|-----|
| Índice pluviosidad provincia de: | HUESCA: | 65% |
| | TERUEL: | 75% |
| | ZARAGOZA: | 15% |

ARAGON: 51%

Fuente: I.N.M.-C.P.V.-D.G.A.

HUMEDAD EN EL SUELO

EN ARAGON

JULIO 2005

LA HUMEDAD DEL SUELO (Mes de julio)

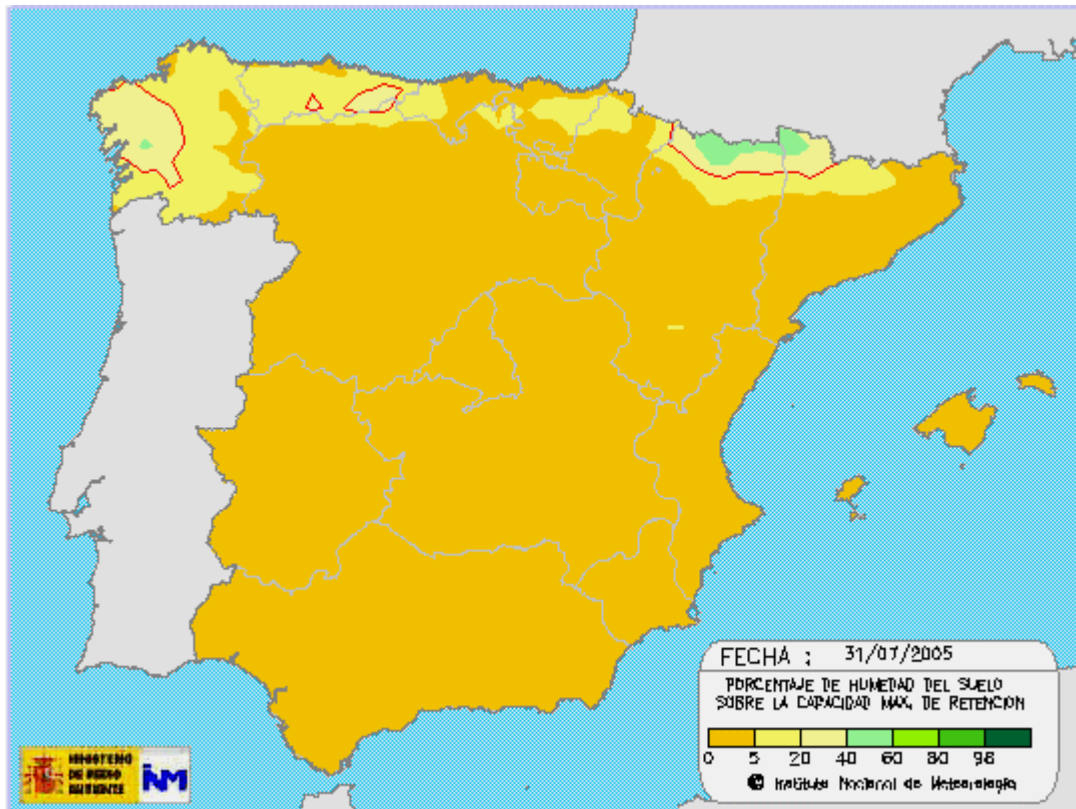

Continúa la situación de sequía similar al mes anterior, la falta de lluvias junto a las altas temperaturas propias del mes de julio, provoca que el porcentaje de humedad del suelo sobre la capacidad máxima de retención del suelo esté a **niveles mínimos (<5%)**.

La falta de humedad en el suelo **afecta prácticamente a todo el territorio de Aragón**.

RESERVA DE HUMEDAD DEL SUELO (Mes de julio)

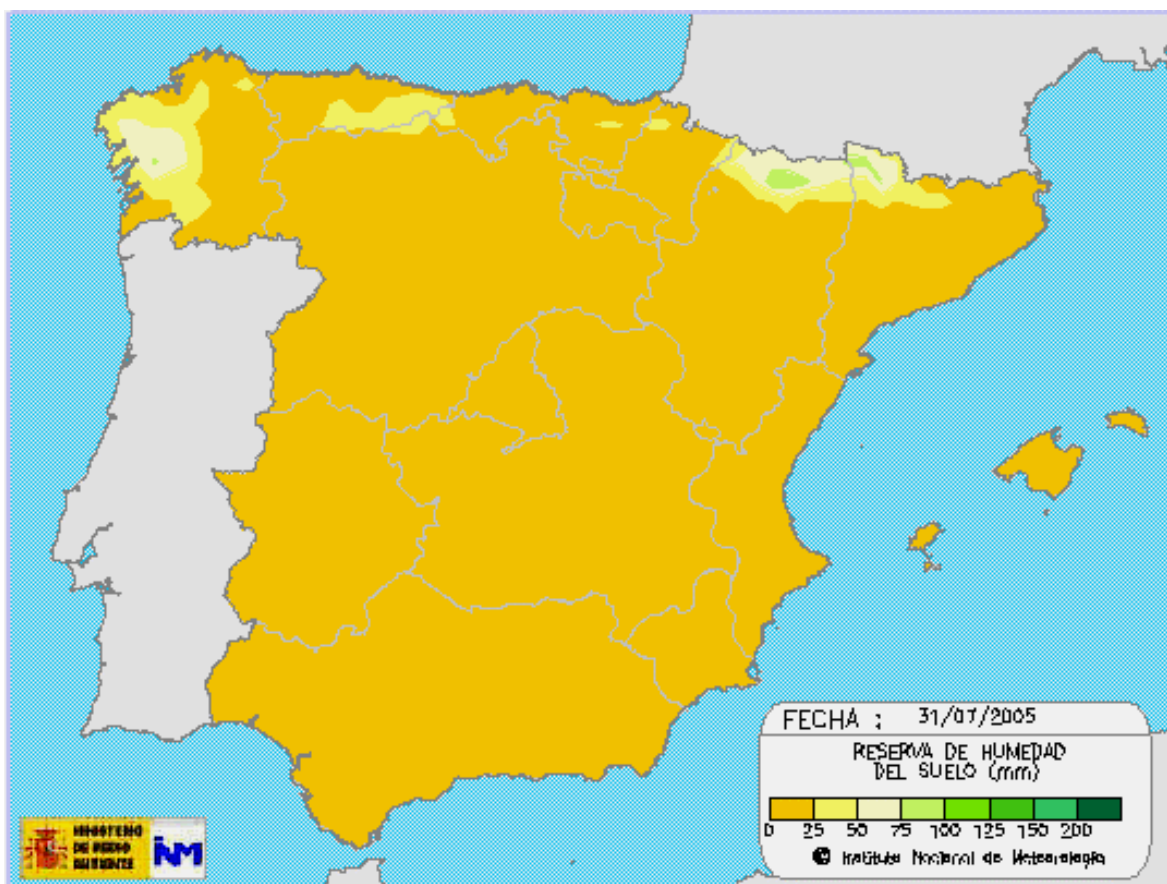

Continúa la situación de sequía propiciada por la escasez de pluviometría recogida en Aragón durante los últimos meses junto con las altas temperaturas registradas en julio, hace que la reserva de humedad del suelo se sitúe **por debajo de 25 mm. en la mayoría del territorio aragonés.**

La baja reserva de humedad del suelo junto a las altas temperaturas propias de este mes, **aumenta el riesgo de incendios forestales en todo Aragón.**

RESERVA HIDRAÚLICA EN
CUENCA Y EN PANTANOS
PARA USO ARAGONÉS



EVOLUCIÓN DE LA RESERVA HIDRÁULICA 1 DE AGOSTO DE 2005

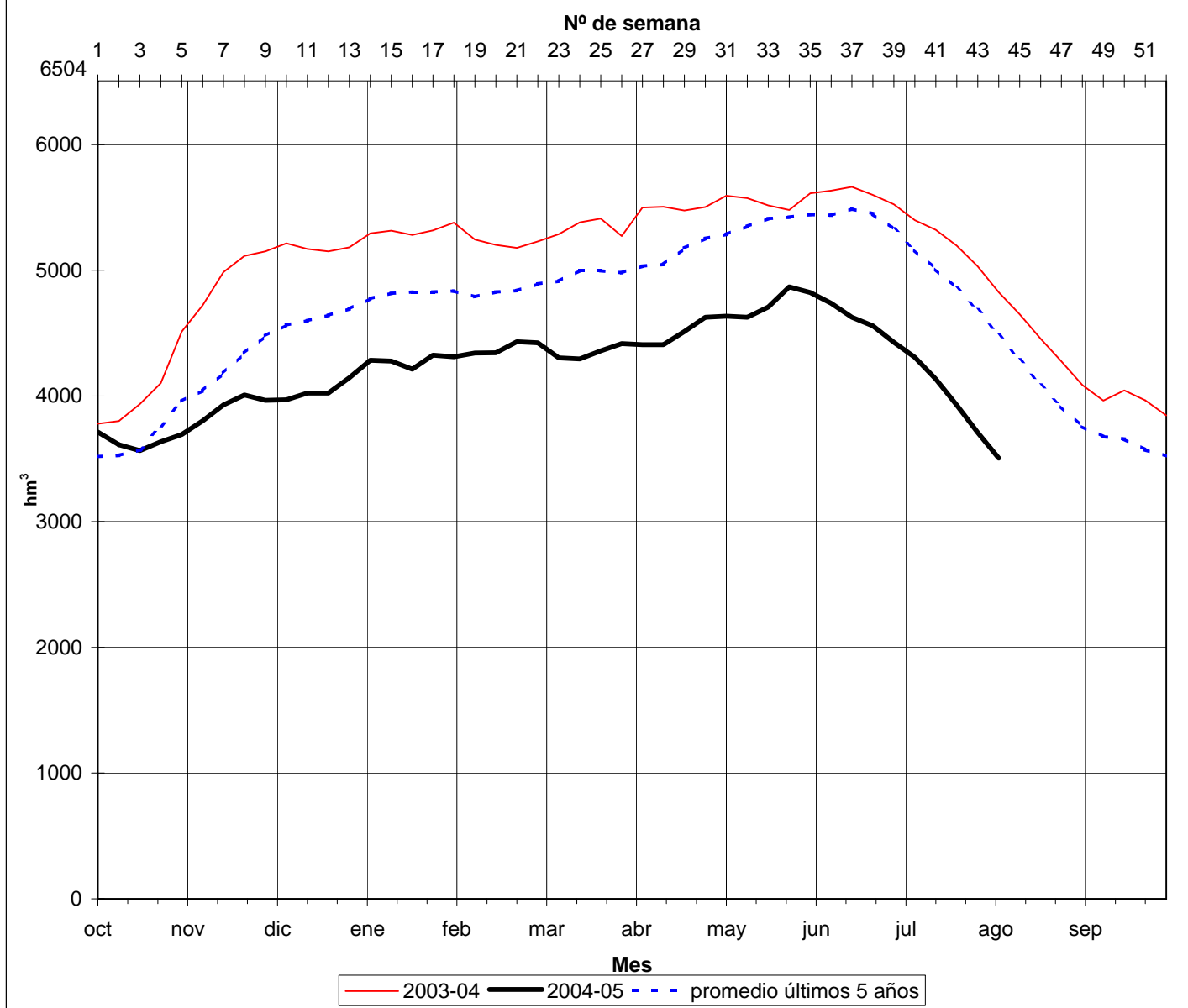



PARTE DIARIO DE EMBALSES

FECHA Y HORA DE GENERACIÓN DEL PARTE: 01/08/2005 09:31:

FECHA 01/08/2005 HORA: 08:00 (1) Embalse no incluido en el S.A.I.H.

* Último dato disponible

Página 1



ISO 9001

| EMBALSE | JUNTA | TIPO | RÍO | COTA M.E.N. | Cota Actual M.S.N.M. | Volumen Máximo | Volumen Actual Hm³ | Volumen Resguardo Hm³ | Volumen hace una Semana | Volumen hace un Mes | Volumen hace un Año | ENTRADA Dm³/día | SALIDA Dm³/día | LLUVIA l/m² |
|-------------------|-------|------|---------------|-------------|----------------------|----------------|--------------------|-----------------------|-------------------------|---------------------|---------------------|-----------------|----------------|-------------|
| EBRO | 01 | E | EBRO | 839,00 | 836,32 | 540,000 | 383,344 | 156,656 | 409,848 | 476,572 | 279,168 | 0,000 | 3.456,000 | 0,00 |
| CERECEDA | 01 | P | EBRO | 566,38 | 566,12 | 1,997 | 1,796 | 0,201 | 1,957 | 0,784 | 1,820 | | | |
| SOBRÓN | 01 | P | EBRO | 511,00 | 510,54 | 20,132 | 18,607 | 1,525 | 16,895 | 16,895 | 19,540 | | | |
| MANSILLA | 02 | E | NAJERILLA | 930,00 | 918,13 | 67,700 | 42,618 | 25,082 | 45,923 | 55,688 | 51,128 | 300,960 | 768,960 | 0,00 |
| PAJARES | 03 | E | PIQUERAS | 1.228,00 | 1.208,59 | 35,190 | 12,468 | 22,722 | 13,246 | 21,878 | 22,640 | 7,660 | 86,660 | 0,00 |
| GONZÁLEZ LACASA | 03 | E | ALBERCOS | 995,50 | 989,66 | 32,900 | 24,580 | 8,320 | 27,132 | 29,973 | 28,247 | 79,170 | 500,170 | 0,00 |
| VAL (1) | 04 | E | VAL | 620,00 | 615,05 | 24,200 | 19,265 | 4,935 | 19,614 | 20,603 | 22,633 | 0,000 | 34,560 | 0,00 |
| MONTEAGUDO | 05 | E | NÁJIMA | 801,50 | 798,87 | 9,672 | 6,219 | 3,453 | 6,344 | 6,899 | 7,089 | 0,000 | 22,980 | 0,00 |
| TRANQUERA, LA | 05 | E | PIEDRA | 685,50 | 674,52 | 84,174 | 35,020 | 49,154 | 39,398 | 54,848 | 69,295 | 175,030 | 792,030 | 0,00 |
| MAIDEVERA | 05 | E | ARANDA | 799,00 | 795,20 | 18,332 | 13,704 | 4,628 | 14,269 | 15,532 | 19,309 | 22,020 | 132,020 | 0,00 |
| TORCAS, LAS | 06 | E | HUERVA | 624,35 | 618,34 | 6,665 | 3,586 | 3,079 | 3,664 | 4,022 | 6,089 | 5,980 | 15,980 | 0,00 |
| MONEVA | 07 | E | AGUAS VIVAS | 614,67 | 607,04 | 8,025 | 3,408 | 4,617 | 3,541 | 4,264 | 6,871 | 0,000 | 24,020 | 0,00 |
| ALMOCHUEL (1) | 07 | E | AGUAS VIVAS | 471,60 | 464,84 | 1,500 | 0,092 | 1,408 | | 0,113 | 0,876 | 0,000 | 0,000 | 0,00 |
| CUEVA FORADADA | 08 | E | MARTÍN | 579,93 | 574,96 | 22,078 | 13,741 | 8,337 | 14,138 | 16,093 | 22,040 | 228,170 | 82,170 | 3,50 |
| SANTOLEA | 09 | E | GUADALOPE | 583,35 | 572,32 | 47,670 | 16,546 | 31,124 | 18,854 | 26,092 | 41,190 | 128,000 | 446,000 | 0,00 |
| CALANDA | 09 | E | GUADALOPE | 440,00 | 420,88 | 54,324 | 13,211 | 41,113 | 13,826 | 16,051 | 38,208 | 433,990 | 459,990 | 2,50 |
| CASPE | 09 | E | GUADALOPE | 230,00 | 221,10 | 81,621 | 37,638 | 43,983 | 38,309 | 39,830 | 58,625 | 112,640 | 224,640 | 0,00 |
| ALCAÑIZ (ESTANCA) | 09 | E | GUADALOPE | 342,45 | 340,45 | 7,302 | 4,905 | 2,397 | 5,029 | 5,928 | 6,273 | 285,010 | 235,010 | 0,00 |
| GALLIPUÉN | 09 | E | GUADALOPILLO | 694,45 | 691,43 | 3,691 | 2,564 | 1,127 | 2,598 | 3,001 | 3,694 | 10,950 | 7,950 | 14,50 |
| PENA | 10 | E | PENA | 617,03 | 610,79 | 17,887 | 11,535 | 6,352 | 11,762 | 13,722 | 17,673 | 0,000 | 8,990 | 0,70 |
| MEQUINENZA | 11 | P | EBRO | 121,00 | 111,16 | 1.533,790 | 920,304 | 613,486 | 980,573 | 1.165,363 | 1.252,549 | | | |
| RIBARROJA | 11 | P | EBRO | 70,00 | 69,58 | 209,560 | 202,188 | 7,372 | 198,733 | 204,803 | 204,978 | | | |
| FLIX | 11 | P | EBRO | 41,10 | 40,83 | 4,170 | 3,349 | 0,821 | 4,140 | 4,017 | 3,619 | | | |
| GUIAMETS | 11 | E | ASMAT O L'ÉLL | 184,87 | 174,24 | 9,700 | 4,142 | 5,558 | 4,213 | 4,404 | 8,709 | 0,000 | 0,000 | 0,00 |
| OLIANA | 12 | E | SEGRE | 472,70 | 462,16 | 101,110 | 62,361 | 38,749 | 71,252 | 94,893 | 93,865 | 90,420 | 1.204,420 | 0,00 |
| RIALB | 12 | E | SEGRE | 430,00 | 378,61 | 403,552 | 15,181 | 388,371 | 21,073 | 46,961 | 144,023 | 1.909,990 | 2.842,990 | 0,00 |
| SAN LORENZO | 12 | P | SEGRE | 247,17 | 246,65 | 9,512 | 8,811 | 0,701 | 8,889 | 8,876 | 8,955 | | | |
| TALARN | 12 | P | N. PALLARESA | 500,95 | 498,80 | 226,735 | 206,923 | 19,812 | 216,191 | 219,683 | 207,827 | | | |
| TERRADETS | 12 | P | N. PALLARESA | 372,05 | 371,61 | 33,191 | 31,810 | 1,381 | 31,317 | 29,912 | 31,409 | | | |



PARTE DIARIO DE EMBALSES

FECHA Y HORA DE GENERACIÓN DEL PARTE: 01/08/2005 09:31:

FECHA 01/08/2005 HORA: 08:00 (1) Embalse no incluido en el S.A.I.H.

* Último dato disponible

Página 2



ISO 9001

| EMBALSE | JUNTA | TIPO | RÍO | COTA M.E.N. | Cota Actual M.S.N.M. | Volumen Máximo | Volumen Actual Hm³ | Volumen Resguardo Hm³ | Volumen hace una Semana | Volumen hace un Mes | Volumen hace un Año | ENTRADA Dm³/día | SALIDA Dm³/día | LLUVIA l/m² |
|---------------|-------|------|----------------|-------------|----------------------|----------------|--------------------|-----------------------|-------------------------|---------------------|---------------------|-----------------|----------------|-------------|
| CAMARASA | 12 | P | N. PALLARESA | 336,17 | 327,84 | 163,444 | 117,887 | 45,557 | 122,822 | 149,323 | 133,780 | | | |
| BARASONA | 13 | E | ESERA | 448,37 | 440,34 | 84,710 | 39,235 | 45,475 | 47,726 | 71,671 | 68,556 | 483,960 | 1.632,960 | 3,50 |
| BASERCA | 13 | P | N. RIBAGORZANA | 1.434,50 | 1.427,92 | 21,870 | 16,220 | 5,650 | 17,077 | 21,055 | 19,800 | | | |
| ESCALES | 13 | P | N. RIBAGORZANA | 821,00 | 811,13 | 153,780 | 116,987 | 36,793 | 118,770 | 127,412 | 139,388 | | | |
| CANELLES | 13 | P | N. RIBAGORZANA | 506,00 | 464,62 | 679,287 | 223,981 | 455,306 | 235,662 | 278,538 | 506,532 | | | |
| SANTA ANA | 13 | E | N. RIBAGORZANA | 378,70 | 359,56 | 236,600 | 111,980 | 124,620 | 116,156 | 125,868 | 180,857 | 3.420,780 | 3.679,780 | 0,00 |
| CAVALLERS | 13 | P | NOGUERA DE TOR | 1.781,00 | 1.778,90 | 16,050 | 15,079 | 0,971 | 14,827 | 15,443 | 15,915 | | | |
| MEDIANO | 14 | E | CINCA | 529,00 | 487,50 | 436,350 | 40,450 | 395,900 | 46,421 | 78,354 | 280,476 | 1.507,850 | 2.392,850 | 0,00 |
| GRADO, EL | 14 | E | CINCA | 450,00 | 436,10 | 399,486 | 249,301 | 150,185 | 262,882 | 311,726 | 362,248 | 1.638,970 | 2.973,970 | 0,00 |
| VADIELLO | 14 | E | GUATIZALEMA | 746,00 | 706,62 | 15,510 | 1,339 | 14,171 | 1,240 | 1,753 | 10,576 | 14,140 | 20,140 | 1,50 |
| LANUZA | 14 | E | GÁLLEGO | 1.286,50 | 1.275,16 | 16,851 | 16,514 | 0,337 | 16,514 | 15,681 | 16,471 | 172,980 | 123,980 | 15,00 |
| BUBAL | 14 | E | GÁLLEGO | 1.090,00 | 1.049,35 | 64,258 | 4,727 | 59,531 | 9,875 | 31,839 | 38,409 | 216,030 | 832,030 | 1,50 |
| LA PEÑA | 14 | P | GÁLLEGO | 539,00 | 536,30 | 25,055 | 18,584 | 6,471 | 19,115 | 19,978 | 20,047 | 844,170 | 1.263,170 | 0,00 |
| ARDISA | 14 | E | GÁLLEGO | 422,04 | 420,49 | 5,343 | 2,491 | 2,852 | 2,886 | 2,712 | 2,522 | 1.263,200 | 1.339,200 | 0,00 |
| SOTONERA | 14 | E | SOTÓN | 417,50 | 409,59 | 189,219 | 79,012 | 110,207 | 82,323 | 93,446 | 98,423 | 86,400 | 86,400 | 0,00 |
| LAS NAVAS | 14 | P | SOTÓN | 647,32 | 643,67 | 2,300 | 1,024 | 1,276 | 1,105 | 1,308 | 1,800 | | | |
| GUARA | 14 | E | CALCÓN | 789,00 | 780,92 | 3,650 | 2,135 | 1,515 | 2,130 | 2,196 | 3,092 | 0,000 | 2,160 | 2,00 |
| YESA | 15 | E | ARAGÓN | 488,61 | 472,24 | 446,863 | 185,810 | 261,053 | 205,475 | 274,933 | 263,797 | 259,960 | 2.712,960 | 4,00 |
| ITOIZ (1) | 16 | E | IRATI | 588,00 | 550,51 | 418,000 | 129,471 | 288,529 | 140,242 | 181,416 | 71,020 | 246,720 | 1.710,720 | 0,70 |
| EUGUI | 16 | E | ARGA | 628,00 | 623,31 | 21,394 | 16,071 | 5,323 | 16,731 | 18,547 | 16,208 | 45,460 | 130,460 | 0,00 |
| ALLOZ | 16 | E | SALADO | 468,69 | 460,91 | 66,405 | 41,533 | 24,872 | 43,678 | 51,562 | 38,808 | 12,100 | 286,850 | 0,00 |
| MAIRAGA (1) * | 16 | E | . | 650,00 | 646,09 | 2,100 | 1,540 | 0,560 | 1,561 | 1,694 | 1,886 | 0,000 | 5,290 | 0,00 |
| ULLÍVARRI | 17 | P | ZADORRA | 546,50 | 543,94 | 146,473 | 108,750 | 37,723 | 111,325 | 120,033 | 109,420 | | | |
| URRÚNAGA | 17 | P | SANTA ENGRACIA | 546,50 | 543,85 | 71,770 | 51,705 | 20,065 | 52,935 | 57,463 | 51,840 | | | |

SITUACIÓN DE LOS EMBALSES EL 1 DE AGOSTO DE 2005

| EMBALSES | RÍOS | AGUA EMBALSADA | | | VARIACIÓN SEMANAL | | | HACE 1 AÑO | |
|-------------------------|--------------------|----------------|----------------------|------------|-------------------|---------------|-------------------|-------------|----------------|
| | | Capacidad | | | Entrada Hm³ | Salida Hm³ | Incremento Hm³ | Hm³ | % AÑO ANTERIOR |
| | | Total Hm³ | En esta fecha Hm³ | % | | | | | |
| ALCAÑIZ (ESTANCA) | GUADALOPE | 7 | 5 | 71% | 1,2 | 1,3 | -0,1 | 6 | 83% |
| CALANDA | GUADALOPE | 54 | 13 | 24% | 3 | 3,6 | -0,6 | 38 | 34% |
| CASPE | GUADALOPE | 82 | 38 | 46% | 0,6 | 1,3 | -0,7 | 59 | 64% |
| CUEVA FORADADA | MARTÍN | 29 | 14 | 48% | 0,5 | 0,9 | -0,4 | 22 | 64% |
| MAIDEVERA | ARANDA | 21 | 14 | 67% | 0,1 | 0,6 | -0,5 | 19 | 74% |
| MONEVA | AGUAS VIVAS | 8 | 3 | 38% | 0 | 0,1 | -0,1 | 7 | 43% |
| PENA | PENA | 19 | 12 | 63% | 0 | 0,2 | -0,2 | 18 | 67% |
| SANTOLEA | GUADALOPE | 54 | 17 | 31% | 0,8 | 3,1 | -2,3 | 41 | 41% |
| TORCAS (LAS) | HUERVA | 7 | 4 | 57% | 0 | 0,1 | -0,1 | 6 | 67% |
| TRANQUERA (LA) | PIEDRA | 79 | 35 | 44% | 1,5 | 5,9 | -4,4 | 70 | 50% |
| MARGEN DERECHA | | 360 | 155 | 43% | 7,7 | 17,1 | -9,4 | 286 | 54% |
| | | | | | | | | | |
| EBRO | EBRO | 540 | 383 | 71% | 0 | 26,5 | -26,5 | 277 | 138% |
| MEQUINENZA | EBRO | 1534 | 921 | 60% | 20,3 | 77,4 | -57,1 | 1245 | 74% |
| RIBARROJA | EBRO | 210 | 203 | 97% | 89,7 | 85,3 | 4,4 | 204 | 100% |
| EBRO | | 2284 | 1507 | 66% | 110 | 189,2 | -79,2 | 1726 | 87% |
| | | | | | | | | | |
| BARASONA | ÉSERA | 92 | 39 | 42% | 3,8 | 12,3 | -8,5 | 67 | 58% |
| BÚBAL | GÁLLEGO | 64 | 5 | 8% | 2,3 | 7,4 | -5,1 | 38 | 13% |
| GRADO (EL) | CINCA | 399 | 249 | 62% | 12 | 25,6 | -13,6 | 361 | 69% |
| LANUZA | GÁLLEGO | 17 | 17 | 100% | 1,9 | 1,9 | 0 | 16 | 106% |
| MEDIANO | CINCA | 430 | 38 | 9% | 5,3 | 12,7 | -7,4 | 277 | 14% |
| PEÑA (LA) | GÁLLEGO | 15 | 10 | 67% | 9 | 9,4 | -0,4 | 11 | 91% |
| SOTONERA | SOTÓN | 189 | 79 | 42% | 1 | 4,3 | -3,3 | 97 | 81% |
| VADIELLO | GUATIZALEMA | 16 | 1 | 6% | 0,2 | 0,1 | 0,1 | 11 | 9% |
| YESA | ARAGÓN | 470 | 186 | 40% | 2,7 | 22,4 | -19,7 | 260 | 72% |
| MARGEN IZQUIERDA | | 1692 | 624 | 37% | 38,2 | 96,1 | -57,9 | 1138 | 55% |
| | | | | | | | | | |
| | TOTALES ... | 4336 | 2286 | 53% | 155,9 | 302,4 | -146,5 | 3150 | 73% |

COMENTARIOS EVOLUCIÓN RESERVA HIDRAÚLICA (1/08/05):

Durante el mes de julio ha disminuido el volumen de agua embalsada en la Cuenca del Ebro, **el nivel embalsado se encuentra por debajo de la media de los últimos 5 años y muy por debajo del nivel del año anterior.**

- Margen derecha:

El volumen embalsado **es menor al volumen embalsado hace un año (54%).** El nivel de los embalses se encuentra al **43% de su capacidad.** Durante **este mes han descendido las reservas de todos los embalses.** Comparando con respecto al volumen embalsado hace un año, la situación de los embalses es la siguiente: **Calanda al 34%, Santolea al 41%, Moneva 43%, La Tranquera al 50 %, Caspe y Cueva Foradada al 64% y Las Torcas al 67% del volumen embalsado el año anterior.**

- Margen izquierda:

El volumen embalsado **es menor al volumen embalsado hace un año (55%).** El embalse de **Lanuz**a ha aumentado su nivel durante este mes, por el contrario el resto **ha disminuido el agua embalsada.** Los embalses de la margen izquierda se encuentran al **37% de su capacidad.** Si comparamos con respecto al volumen embalsado hace un año, la situación de los embalses es la siguiente: **Vadiello 9%, Búbal al 13%, Mediano al 14%, Barasona al 58%, El Grado 69%, Yesa al 72%, Sotonera al 81%, La Peña al 91% y Lanuz**a al 106% del volumen embalsado el año anterior.

- Embalases del Ebro:

El nivel de agua embalsada es inferior a la embalsada hace un año, situándose al 66% de su capacidad.

EVOLUCIÓN DE LOS
PRECIOS MENSUALES
PERCIBIDOS POR LOS
AGRICULTORES.

(Serie 3 años)

PRECIO PERCIBIDO-TRIGO PANIFICABLE

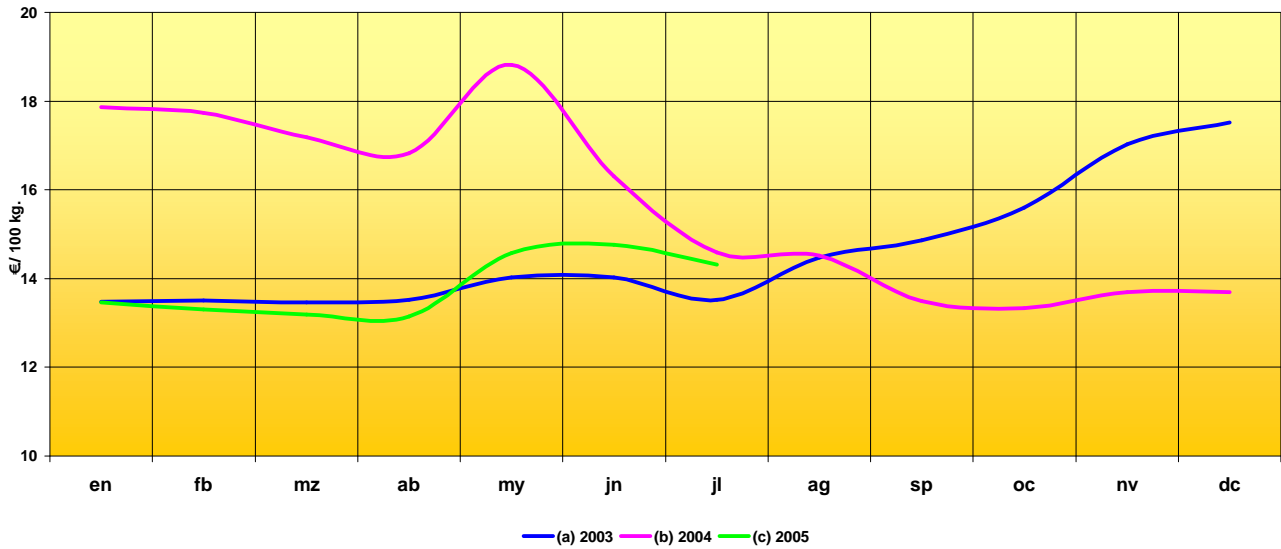

| | en | fb | mz | ab | my | jn | jl | ag | sp | oc | nv | dc |
|--------------------------|--------|--------|--------|--------|--------|-------|-------|-------|-------|-------|-------|-------|
| Año 2003 | 13,48 | 13,51 | 13,46 | 13,52 | 14,03 | 14,03 | 13,52 | 14,47 | 14,87 | 15,60 | 17,03 | 17,52 |
| Año 2004 | 17,87 | 17,73 | 17,19 | 16,82 | 18,81 | 16,31 | 14,59 | 14,51 | 13,49 | 13,33 | 13,70 | 13,69 |
| Año 2005 | 13,47 | 13,31 | 13,19 | 13,14 | 14,57 | 14,76 | 14,32 | | | | | |
| % sobre mes anterior | -1,6% | -1,2% | -0,9% | -0,4% | 10,9% | 1,3% | -3,0% | | | | | |
| % sobre mes año anterior | -24,6% | -24,9% | -23,3% | -21,9% | -22,5% | -9,5% | -1,9% | | | | | |

PRECIO PERCIBIDO-TRIGO DURO

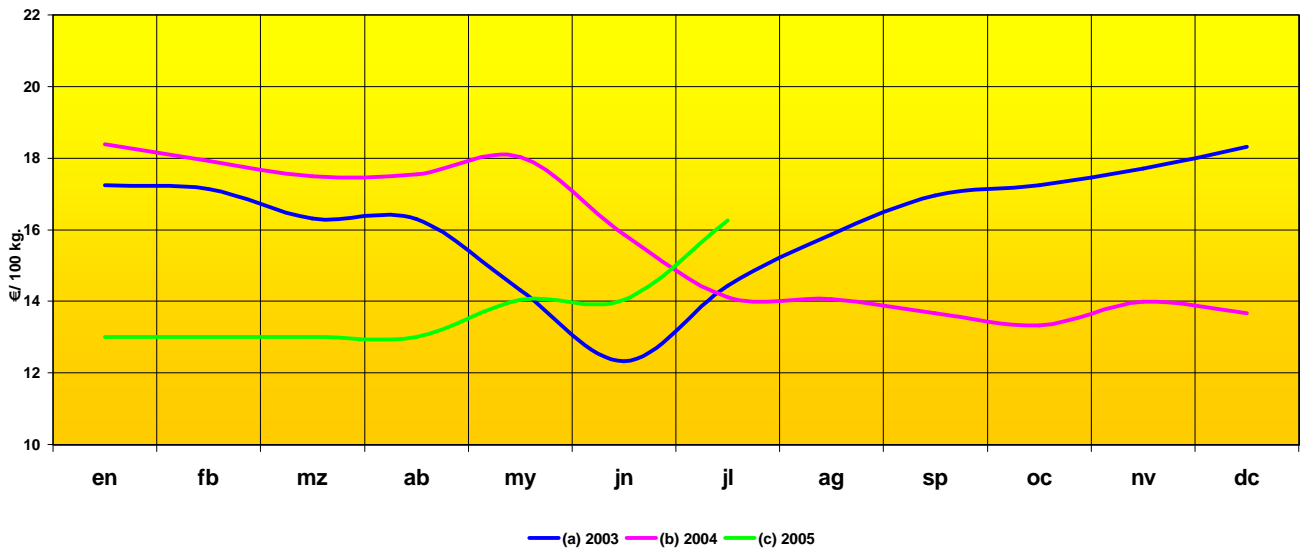

| | en | fb | mz | ab | my | jn | jl | ag | sp | oc | nv | dc |
|--------------------------|--------|--------|--------|--------|--------|--------|-------|-------|-------|-------|-------|-------|
| Año 2003 | 17,24 | 17,13 | 16,31 | 16,30 | 14,31 | 12,32 | 14,44 | 15,86 | 16,95 | 17,25 | 17,70 | 18,32 |
| Año 2004 | 18,39 | 17,93 | 17,50 | 17,55 | 18,03 | 15,86 | 14,12 | 14,06 | 13,67 | 13,33 | 13,99 | 13,66 |
| Año 2005 | 13,00 | 13,00 | 13,00 | 13,01 | 14,04 | 14,04 | 16,26 | | | | | |
| % sobre mes anterior | -4,8% | 0,0% | 0,0% | 0,1% | 7,9% | 0,0% | 15,8% | | | | | |
| % sobre mes año anterior | -29,3% | -27,5% | -25,7% | -25,9% | -22,1% | -11,5% | 15,2% | | | | | |

PRECIO PERCIBIDO-CEBADA PIENSO

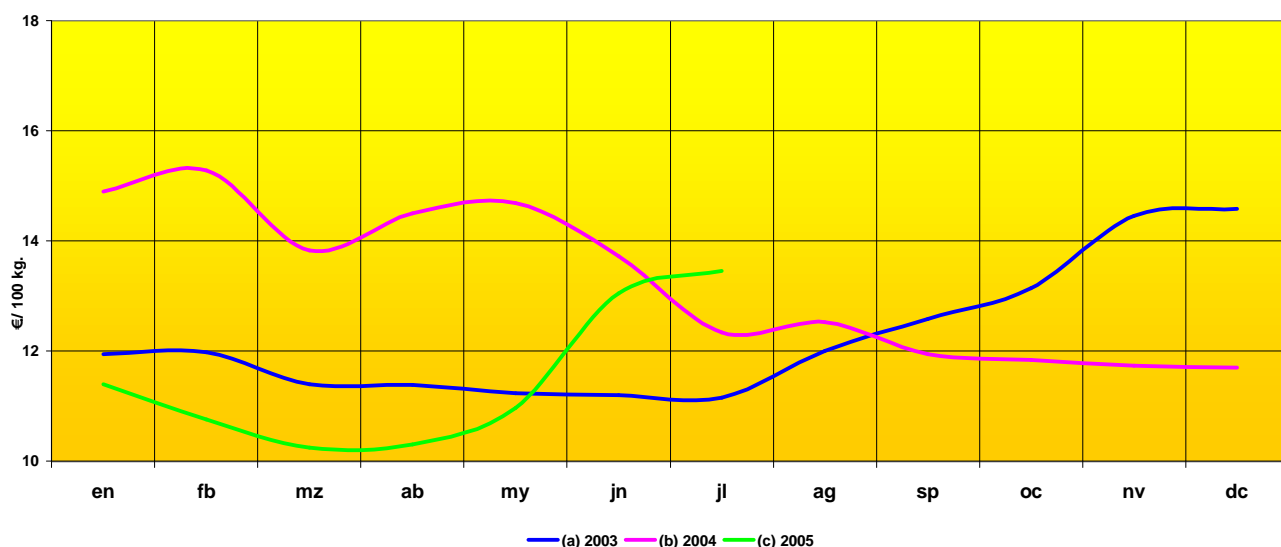

| | en | fb | mz | ab | my | jn | jl | ag | sp | oc | nv | dc |
|--------------------------|--------|--------|--------|--------|--------|-------|-------|-------|-------|-------|-------|-------|
| Año 2003 | 11,95 | 11,97 | 11,39 | 11,38 | 11,23 | 11,20 | 11,15 | 12,00 | 12,58 | 13,14 | 14,46 | 14,58 |
| Año 2004 | 14,90 | 15,27 | 13,83 | 14,50 | 14,69 | 13,72 | 12,34 | 12,52 | 11,94 | 11,84 | 11,73 | 11,70 |
| Año 2005 | 11,39 | 10,76 | 10,24 | 10,30 | 10,97 | 13,05 | 13,45 | | | | | |
| % sobre mes anterior | -2,6% | -5,5% | -4,8% | 0,6% | 6,5% | 19,0% | 3,1% | | | | | |
| % sobre mes año anterior | -23,6% | -29,6% | -26,0% | -29,0% | -25,3% | -4,9% | 9,0% | | | | | |

PRECIO PERCIBIDO-MAIZ GRANO

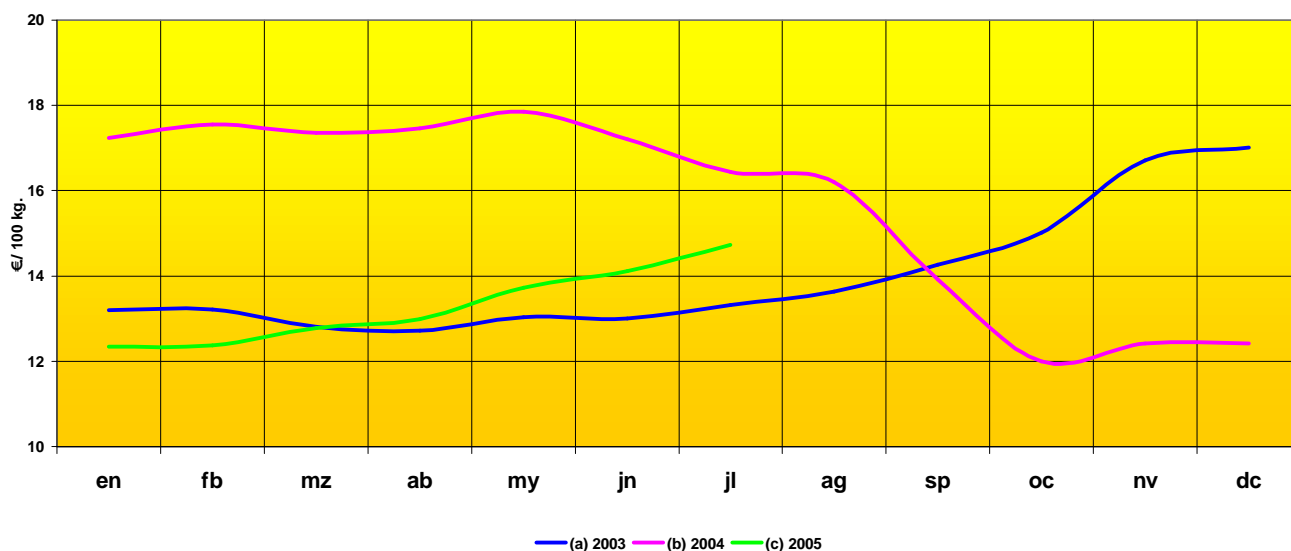

| | en | fb | mz | ab | my | jn | jl | ag | sp | oc | nv | dc |
|--------------------------|--------|--------|--------|--------|--------|--------|--------|-------|-------|-------|-------|-------|
| Año 2003 | 13,20 | 13,21 | 12,81 | 12,72 | 13,04 | 13,00 | 13,32 | 13,64 | 14,27 | 15,02 | 16,72 | 17,01 |
| Año 2004 | 17,23 | 17,55 | 17,36 | 17,46 | 17,86 | 17,20 | 16,44 | 16,20 | 13,92 | 12,00 | 12,41 | 12,41 |
| Año 2005 | 12,34 | 12,37 | 12,78 | 12,99 | 13,72 | 14,11 | 14,73 | | | | | |
| % sobre mes anterior | -0,6% | 0,2% | 3,3% | 1,6% | 5,6% | 2,8% | 4,4% | | | | | |
| % sobre mes año anterior | -28,4% | -29,5% | -26,4% | -25,6% | -23,2% | -18,0% | -10,4% | | | | | |

PRECIO PERCIBIDO-HENO DE ALFALFA

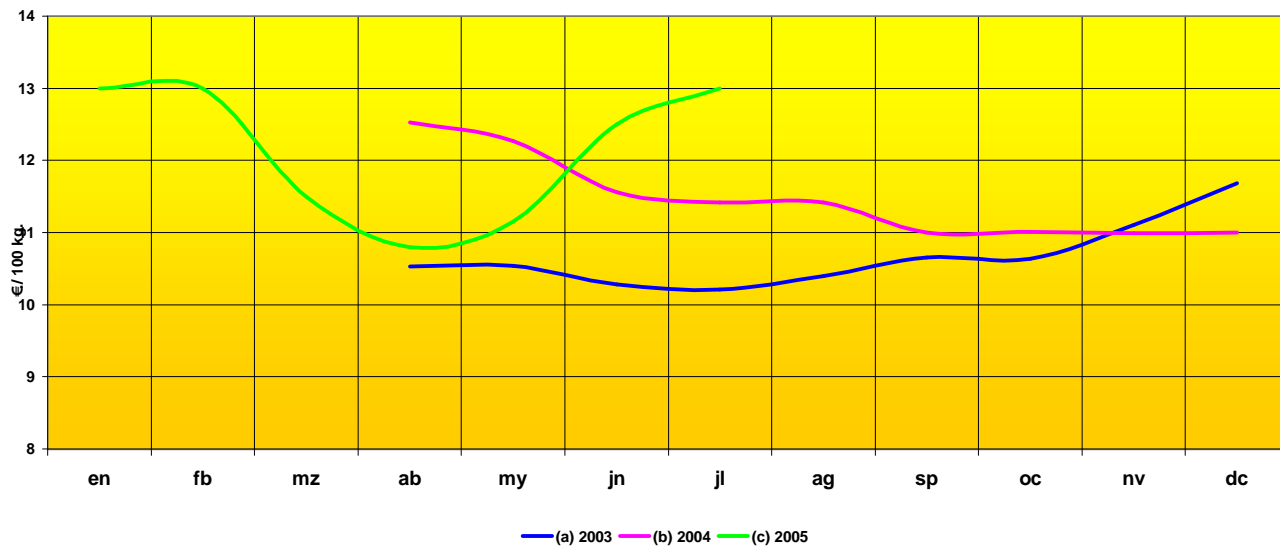

| | en | fb | mz | ab | my | jn | jl | ag | sp | oc | nv | dc |
|--------------------------|-------|-------|--------|--------|-------|-------|-------|-------|-------|-------|-------|-------|
| Año 2003 | | | | 10,53 | 10,54 | 10,28 | 10,21 | 10,40 | 10,65 | 10,64 | 11,11 | 11,68 |
| Año 2004 | | | | 12,53 | 12,27 | 11,56 | 11,42 | 11,42 | 11,00 | 11,01 | 10,99 | 11,00 |
| Año 2005 | 13,00 | 13,00 | 11,50 | 10,80 | 11,15 | 11,55 | 12,25 | | | | | |
| % sobre mes anterior | 18,2% | 0,0% | -11,5% | -6,1% | 3,2% | 12,1% | 4,0% | | | | | |
| % sobre mes año anterior | | 0,0% | 0,0% | -13,8% | -9,1% | 8,1% | 13,8% | | | | | |

PRECIO PERCIBIDO-ACEITE DE OLIVA VIRGEN-EXTRA DE <1º

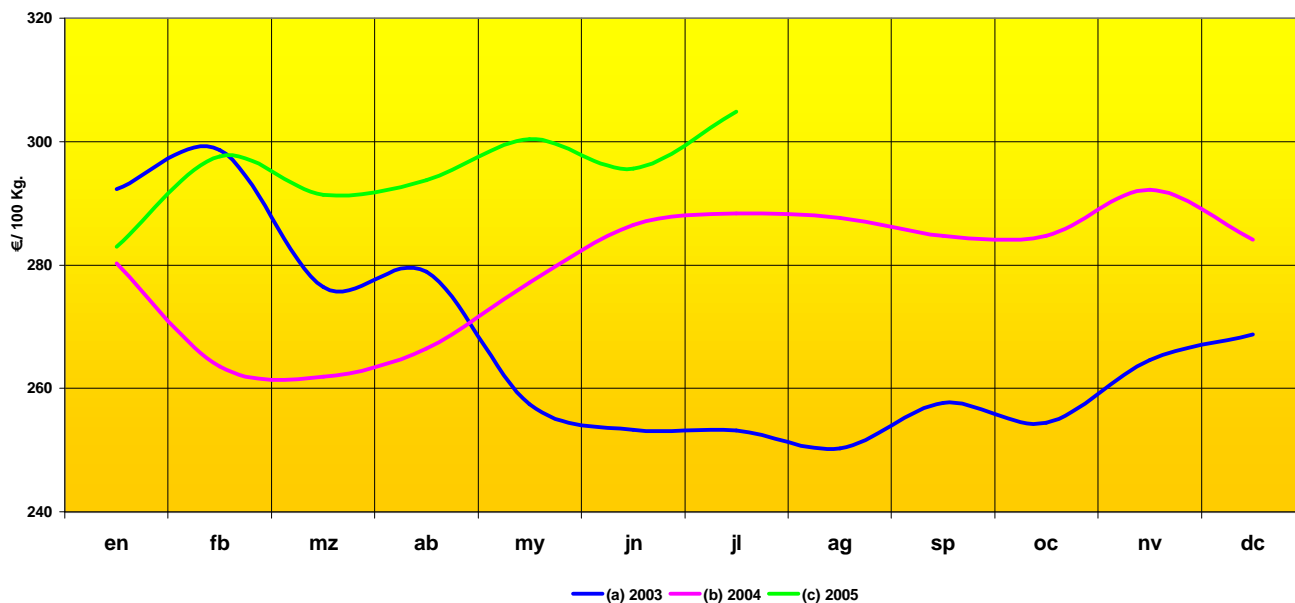

| | en | fb | mz | ab | my | jn | jl | ag | sp | oc | nv | dc |
|--------------------------|--------|--------|--------|--------|--------|--------|--------|--------|--------|--------|--------|--------|
| Año 2003 | 292,33 | 298,61 | 276,41 | 278,95 | 257,40 | 253,30 | 253,18 | 250,32 | 257,62 | 254,42 | 264,62 | 268,70 |
| Año 2004 | 280,30 | 263,52 | 261,90 | 266,45 | 277,11 | 286,51 | 288,38 | 287,58 | 284,76 | 284,76 | 292,20 | 284,07 |
| Año 2005 | 282,95 | 297,59 | 291,38 | 293,72 | 300,35 | 295,64 | 304,83 | | | | | |
| % sobre mes anterior | -0,4% | 5,2% | -2,1% | 0,8% | 2,3% | -1,6% | 3,1% | | | | | |
| % sobre mes año anterior | 0,9% | 12,9% | 11,3% | 10,2% | 8,4% | 3,2% | 5,7% | | | | | |

PRECIO PERCIBIDO-AÑOJOS PARA ABASTO

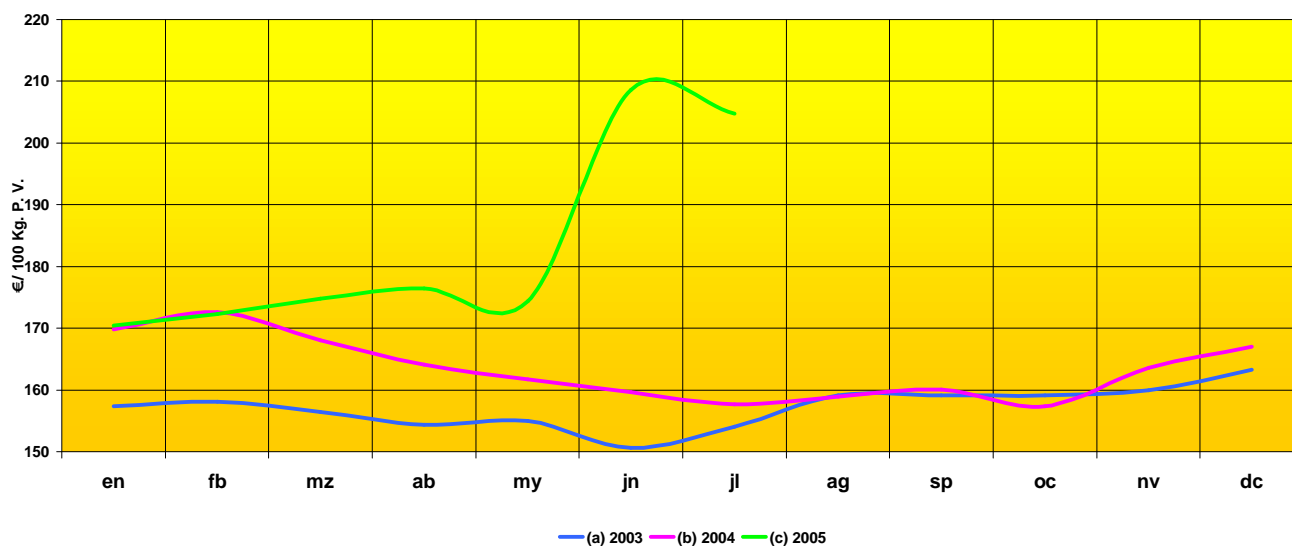

| | en | fb | mz | ab | my | jn | jl | ag | sp | oc | nv | dc |
|--------------------------|--------|--------|--------|--------|--------|--------|--------|--------|--------|--------|--------|--------|
| Año 2003 | 157,36 | 158,05 | 156,48 | 154,38 | 154,95 | 150,60 | 154,01 | 159,09 | 159,11 | 159,10 | 160,00 | 163,30 |
| Año 2004 | 169,81 | 172,65 | 168,05 | 164,06 | 161,77 | 159,66 | 157,70 | 158,87 | 160,04 | 157,33 | 163,59 | 166,99 |
| Año 2005 | 170,38 | 172,26 | 174,76 | 176,49 | 174,37 | 208,62 | 204,74 | | | | | |
| % sobre mes anterior | 2,0% | 1,1% | 1,5% | 1,0% | -1,2% | 19,6% | -1,9% | | | | | |
| % sobre mes año anterior | 0,3% | -0,2% | 4,0% | 7,6% | 7,8% | 30,7% | 29,8% | | | | | |

PRECIO PERCIBIDO-NOVILLOS PARA ABASTO

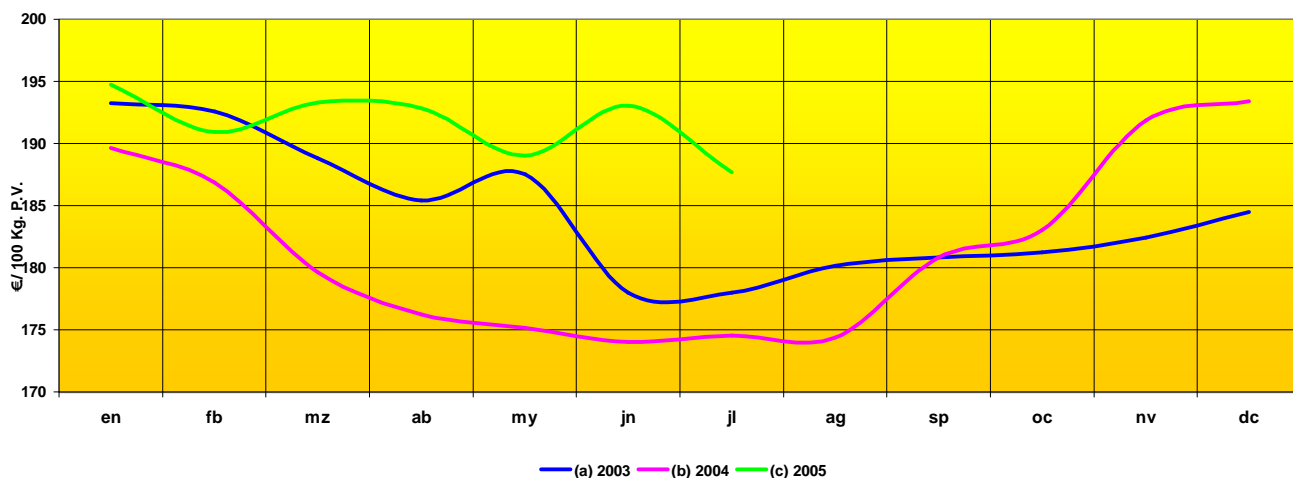

| | en | fb | mz | ab | my | jn | jl | ag | sp | oc | nv | dc |
|--------------------------|--------|--------|--------|--------|--------|--------|--------|--------|--------|--------|--------|--------|
| Año 2003 | 193,24 | 192,57 | 188,83 | 185,39 | 187,55 | 177,98 | 177,97 | 180,16 | 180,80 | 181,25 | 182,40 | 184,47 |
| Año 2004 | 189,62 | 186,83 | 179,65 | 176,24 | 175,18 | 174,02 | 174,55 | 174,36 | 180,84 | 183,02 | 191,87 | 193,42 |
| Año 2005 | 194,76 | 190,93 | 193,29 | 192,81 | 189,00 | 193,04 | 187,67 | | | | | |
| % sobre mes anterior | 0,7% | -2,0% | 1,2% | -0,2% | -2,0% | 2,1% | -2,8% | | | | | |
| % sobre mes año anterior | 2,7% | 2,2% | 7,6% | 9,4% | 7,9% | 10,9% | 7,5% | | | | | |

PRECIO PERCIBIDO-VACUNO MAYOR PARA ABASTO

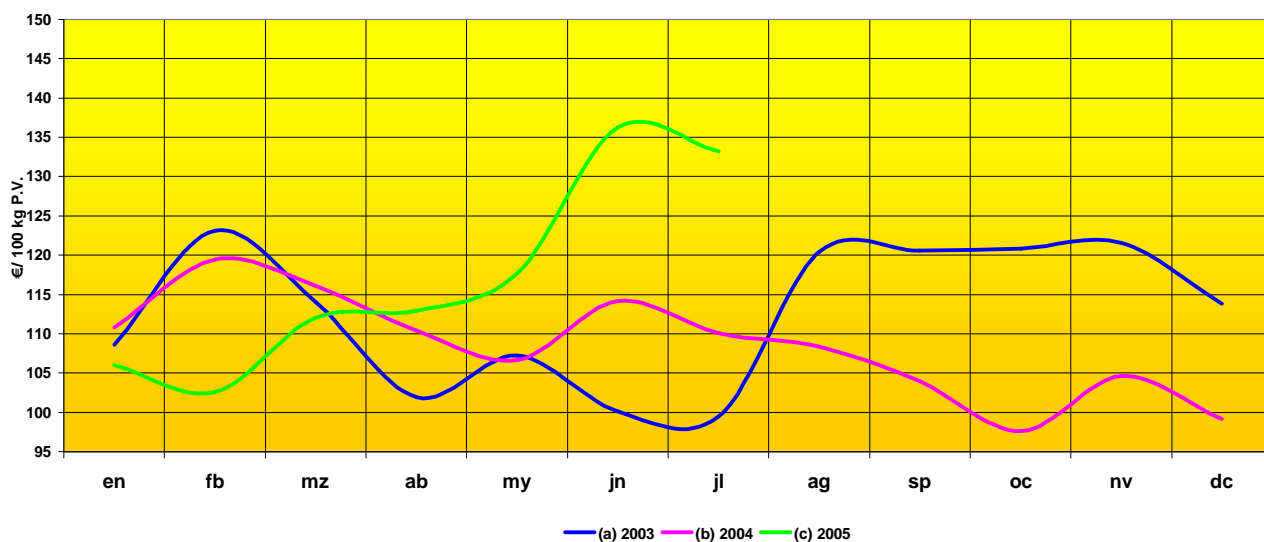

| | en | fb | mz | ab | my | jn | jl | ag | sp | oc | nv | dc |
|--------------------------|--------|--------|--------|--------|--------|--------|--------|--------|--------|--------|--------|--------|
| Año 2003 | 108,61 | 123,13 | 114,10 | 101,90 | 107,19 | 100,12 | 99,47 | 120,46 | 120,62 | 120,85 | 121,57 | 113,86 |
| Año 2004 | 110,77 | 119,42 | 116,10 | 110,38 | 106,65 | 114,15 | 110,05 | 108,36 | 104,00 | 97,57 | 104,65 | 99,19 |
| Año 2005 | 105,96 | 102,55 | 112,05 | 112,93 | 117,69 | 136,21 | 133,21 | | | | | |
| % sobre mes anterior | 6,8% | -3,2% | 9,3% | 0,8% | 4,2% | 15,7% | -2,2% | | | | | |
| % sobre mes año anterior | -4,3% | -14,1% | -3,5% | 2,3% | 10,3% | 19,3% | 21,0% | | | | | |

PRECIO PERCIBIDO-CORDERO LECHAL PARA ABASTO

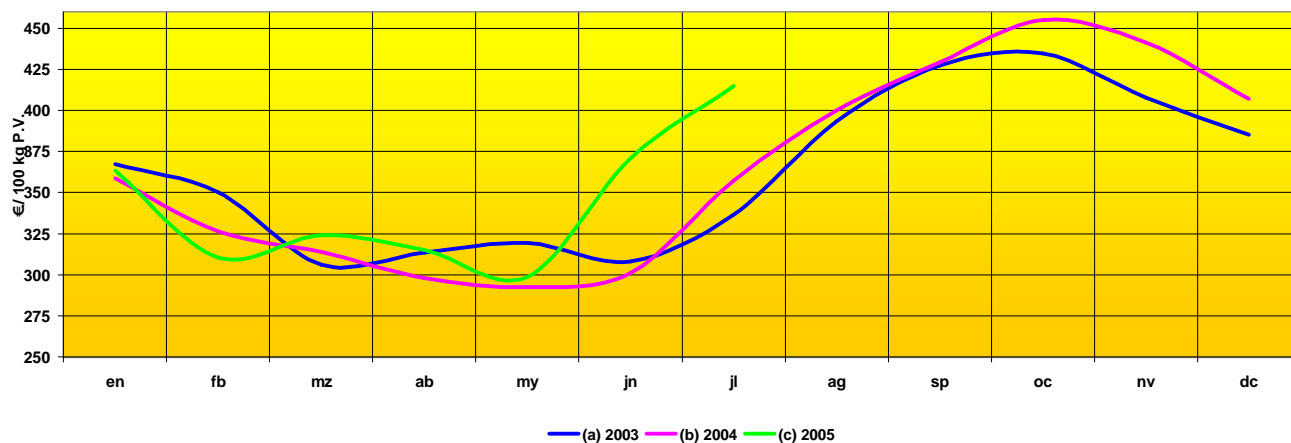

| | en | fb | mz | ab | my | jn | jl | ag | sp | oc | nv | dc |
|--------------------------|--------|--------|--------|--------|--------|--------|--------|--------|--------|--------|--------|--------|
| Año 2002 | 367,34 | 350,01 | 305,99 | 313,66 | 319,41 | 308,10 | 336,47 | 393,42 | 427,33 | 434,84 | 407,90 | 385,17 |
| Año 2003 | 358,90 | 326,37 | 313,95 | 297,89 | 292,49 | 300,97 | 357,07 | 399,95 | 429,27 | 455,07 | 441,40 | 407,08 |
| Año 2004 | 363,29 | 310,49 | 323,86 | 314,88 | 298,79 | 370,80 | 414,77 | | | | | |
| % sobre mes anterior | -10,8% | -14,5% | 4,3% | -2,8% | -5,1% | 24,1% | 11,9% | | | | | |
| % sobre mes año anterior | 1,2% | -4,9% | 3,2% | 5,7% | 2,2% | 23,2% | 16,2% | | | | | |

PRECIO PERCIBIDO-CORDERO RECENTAL O TERNASCO PARA ABASTO

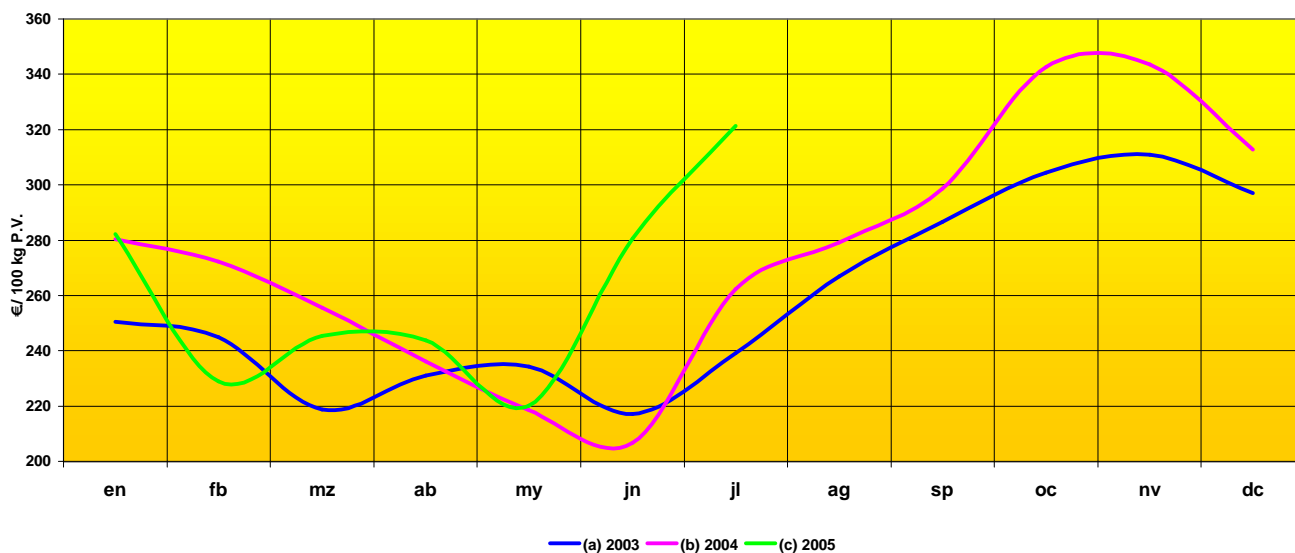

| | en | fb | mz | ab | my | jn | jl | ag | sp | oc | nv | dc |
|--------------------------|--------|--------|--------|--------|--------|--------|--------|--------|--------|--------|--------|--------|
| Año 2003 | 250,43 | 244,96 | 218,80 | 231,00 | 234,36 | 217,22 | 239,23 | 266,89 | 286,58 | 304,43 | 310,91 | 297,07 |
| Año 2004 | 280,27 | 272,22 | 255,65 | 236,20 | 218,47 | 206,78 | 262,20 | 279,24 | 298,60 | 342,59 | 343,54 | 312,67 |
| Año 2005 | 282,28 | 228,91 | 245,37 | 243,87 | 220,11 | 280,47 | 321,29 | | | | | |
| % sobre mes anterior | -9,7% | -18,9% | 7,2% | -0,6% | -9,7% | 27,4% | 14,6% | | | | | |
| % sobre mes año anterior | 0,7% | -15,9% | -4,0% | 3,2% | 0,8% | 35,6% | 22,5% | | | | | |

PRECIO PERCIBIDO-CERDO RAZAS NO IBERICAS PARA ABASTO

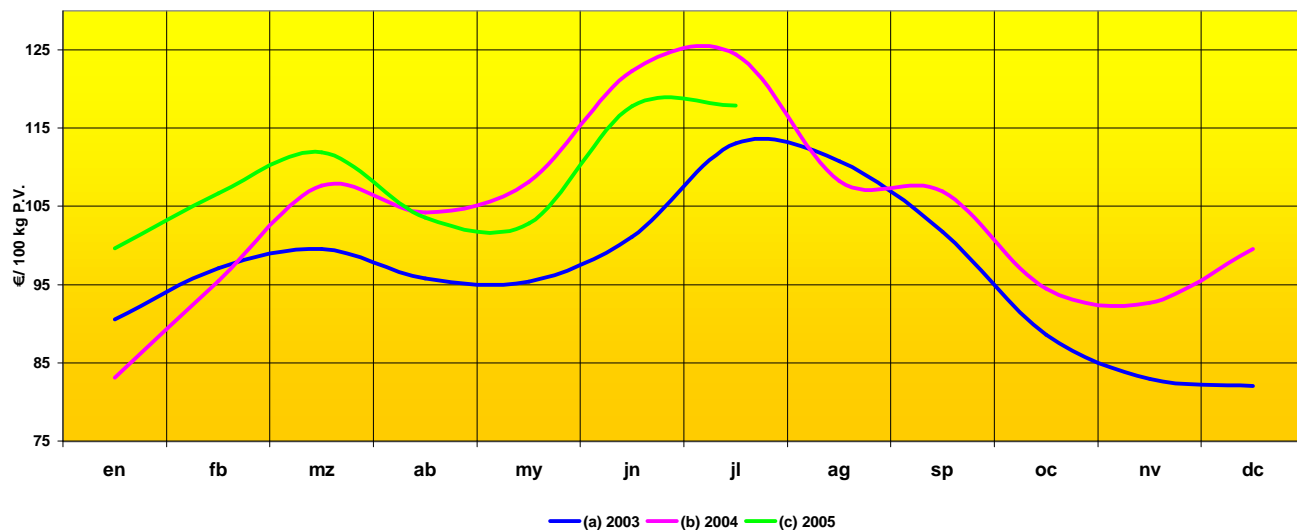

| | en | fb | mz | ab | my | jn | jl | ag | sp | oc | nv | dc |
|--------------------------|-------|--------|--------|--------|--------|--------|--------|--------|--------|-------|-------|-------|
| Año 2003 | 90,53 | 97,07 | 99,59 | 95,78 | 95,36 | 101,15 | 113,09 | 110,76 | 101,79 | 88,59 | 82,90 | 82,06 |
| Año 2004 | 83,09 | 95,47 | 107,64 | 104,23 | 108,17 | 122,31 | 124,47 | 108,27 | 106,88 | 94,49 | 92,65 | 99,53 |
| Año 2005 | 99,60 | 106,69 | 111,94 | 103,55 | 102,82 | 117,82 | 117,87 | | | | | |
| % sobre mes anterior | 0,1% | 7,1% | 4,9% | -7,5% | -0,7% | 14,6% | 0,0% | | | | | |
| % sobre mes año anterior | 19,9% | 11,7% | 4,0% | -0,7% | -4,9% | -3,7% | -5,3% | | | | | |

PRECIO PERCIBIDO-POLLO DE GRANJA

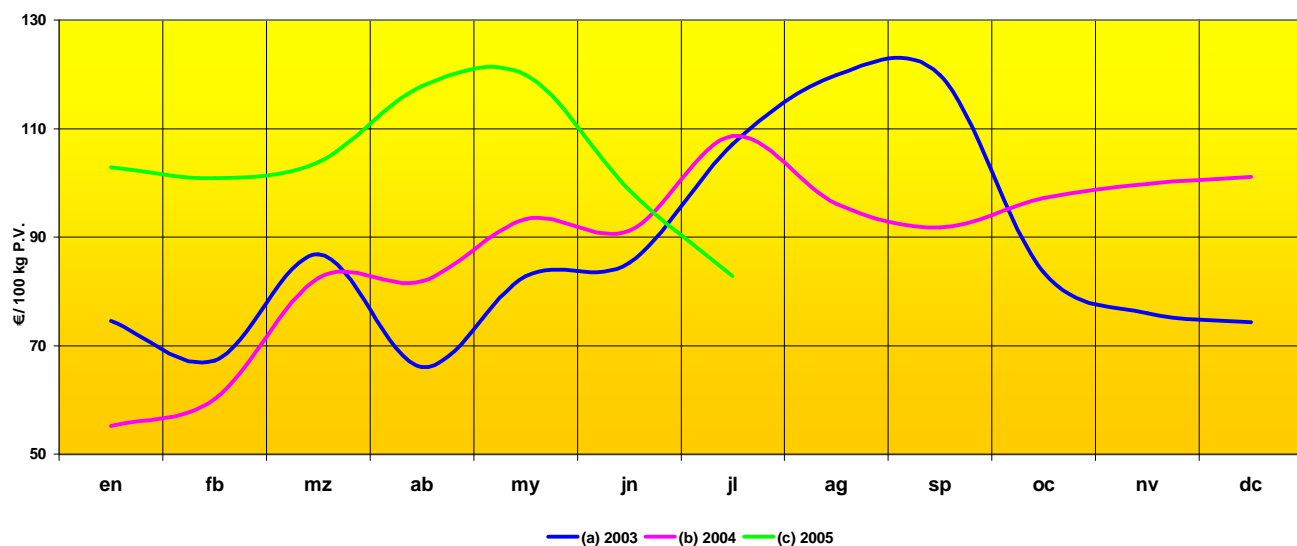

| | en | fb | mz | ab | my | jn | jl | ag | sp | oc | nv | dc |
|--------------------------|--------|--------|--------|--------|--------|--------|--------|--------|--------|-------|-------|--------|
| (a) 2003 | 74,58 | 67,19 | 86,83 | 66,03 | 82,83 | 85,26 | 107,12 | 119,82 | 119,82 | 83,49 | 76,00 | 74,34 |
| (b) 2004 | 55,18 | 60,17 | 82,46 | 81,84 | 93,34 | 91,16 | 108,69 | 96,15 | 91,74 | 97,14 | 99,81 | 101,14 |
| (c) 2005 | 102,84 | 100,84 | 103,81 | 117,81 | 119,82 | 98,66 | 82,83 | | | | | |
| % sobre mes anterior | 1,7% | -1,9% | 2,9% | 13,5% | 1,7% | -17,7% | -16,0% | | | | | |
| % sobre mes año anterior | 86,4% | 67,6% | 25,9% | 44,0% | 28,4% | 8,2% | -23,8% | | | | | |

PRECIO PERCIBIDO-LECHE DE VACA

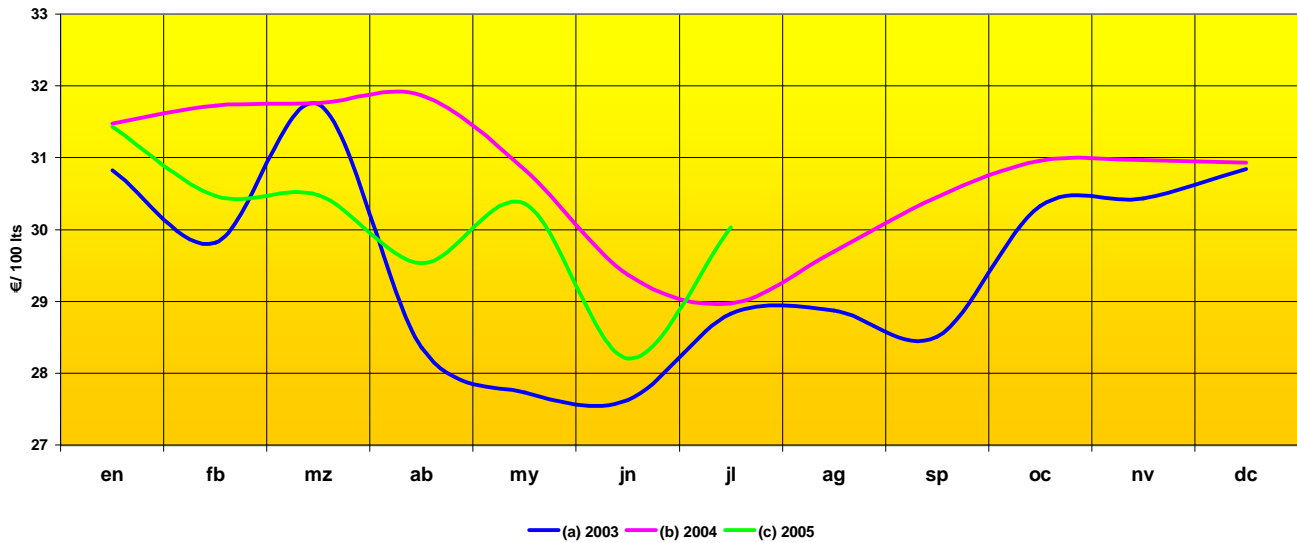

| | en | fb | mz | ab | my | jn | jl | ag | sp | oc | nv | dc |
|--------------------------|-------|-------|-------|-------|-------|-------|-------|-------|-------|-------|-------|-------|
| (a) 2003 | 30,82 | 29,82 | 31,75 | 28,35 | 27,73 | 27,62 | 28,83 | 28,87 | 28,50 | 30,32 | 30,43 | 30,85 |
| (b) 2004 | 31,47 | 31,73 | 31,76 | 31,87 | 30,84 | 29,37 | 28,97 | 29,69 | 30,45 | 30,96 | 30,97 | 30,93 |
| (c) 2005 | 31,43 | 30,47 | 30,48 | 29,53 | 30,36 | 28,20 | 30,03 | | | | | |
| % sobre mes anterior | 1,6% | -3,1% | 0,0% | -3,1% | 2,8% | -7,1% | 6,5% | | | | | |
| % sobre mes año anterior | -0,1% | -4,0% | -4,0% | -7,3% | -1,5% | -4,0% | 3,6% | | | | | |

PRECIO PERCIBIDO-LECHE DE OVEJA

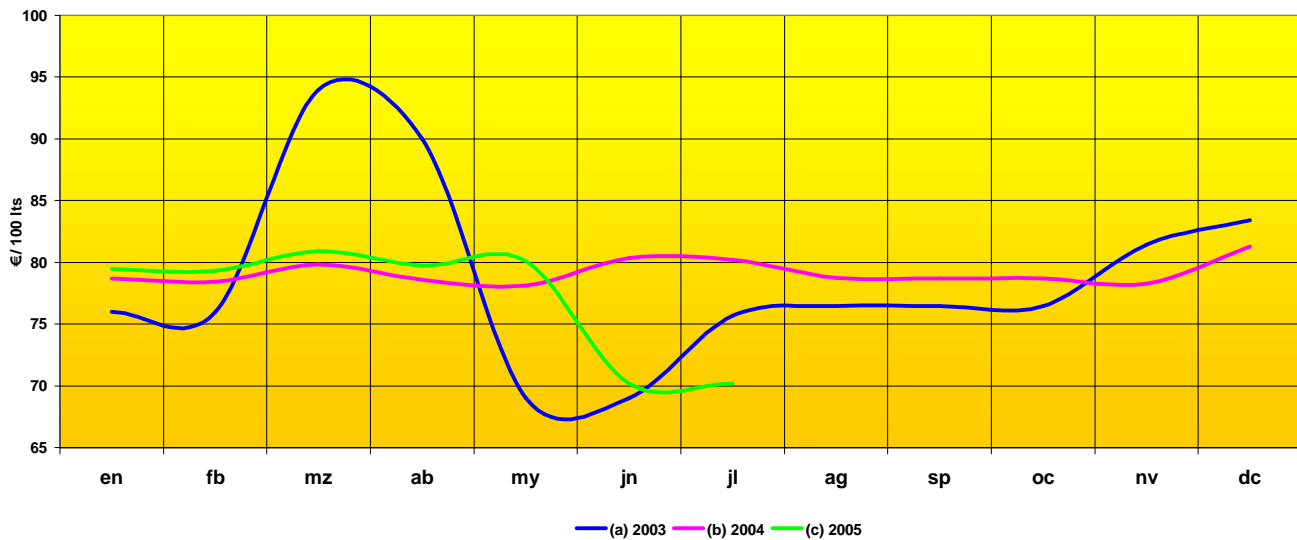

| | en | fb | mz | ab | my | jn | jl | ag | sp | oc | nv | dc |
|--------------------------|-------|-------|-------|-------|-------|--------|--------|-------|-------|-------|-------|-------|
| (a) 2003 | 76,00 | 76,00 | 94,00 | 90,00 | 69,00 | 69,00 | 75,69 | 76,47 | 76,47 | 76,47 | 81,43 | 83,39 |
| (b) 2004 | 78,69 | 78,45 | 79,83 | 78,61 | 78,14 | 80,34 | 80,18 | 78,73 | 78,69 | 78,69 | 78,30 | 81,29 |
| (c) 2005 | 79,47 | 79,30 | 80,91 | 79,73 | 80,08 | 70,20 | 70,20 | | | | | |
| % sobre mes anterior | -2,2% | -0,2% | 2,0% | -1,5% | 0,4% | -12,3% | 0,0% | | | | | |
| % sobre mes año anterior | 1,0% | 1,1% | 1,4% | 1,4% | 2,5% | -12,6% | -12,4% | | | | | |

PRECIO PERCIBIDO HUEVOS DE GALLINA CAT. M

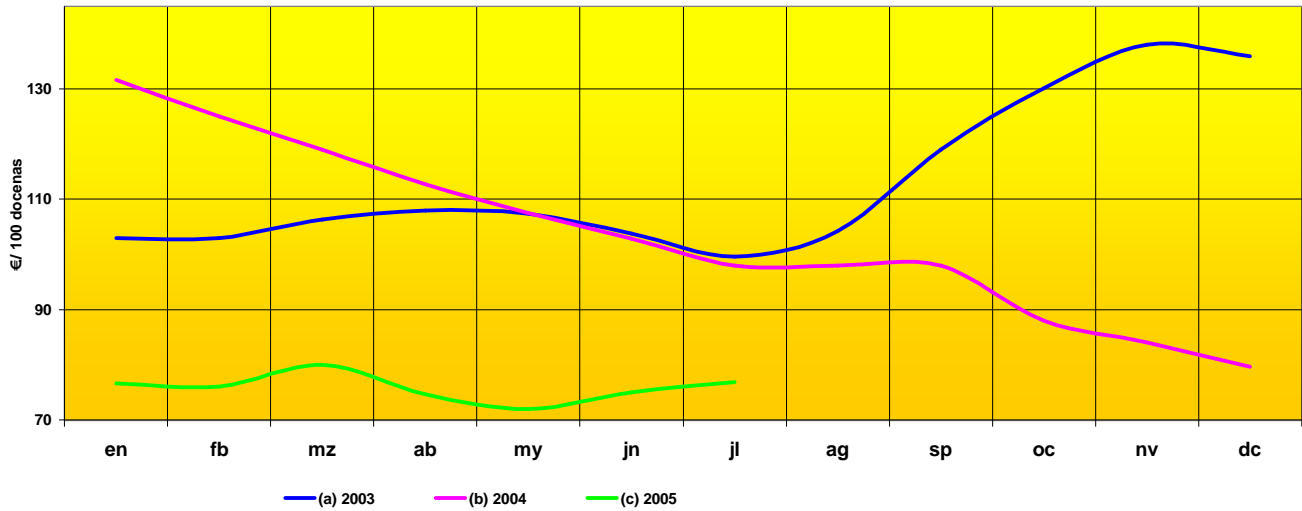

| | en | fb | mz | ab | my | jn | jl | ag | sp | oc | nv | dc |
|--------------------------|--------|--------|--------|--------|--------|--------|--------|--------|--------|--------|--------|--------|
| (a) 2003 | 103,00 | 103,00 | 106,33 | 108,00 | 107,33 | 103,83 | 99,66 | 104,24 | 119,00 | 130,17 | 138,00 | 136,00 |
| (b) 2004 | 131,67 | 125,00 | 119,00 | 112,67 | 107,50 | 102,83 | 98,00 | 98,00 | 98,00 | 88,00 | 84,00 | 79,67 |
| (c) 2005 | 76,67 | 76,00 | 80,00 | 74,67 | 72,00 | 75,00 | 76,83 | | | | | |
| % sobre mes anterior | -3,8% | -0,9% | 5,3% | -6,7% | -3,6% | 4,2% | 2,4% | | | | | |
| % sobre mes año anterior | -41,8% | -39,2% | -32,8% | -33,7% | -33,0% | -27,1% | -21,6% | | | | | |

PRECIOS FRUTA AÑO 2005

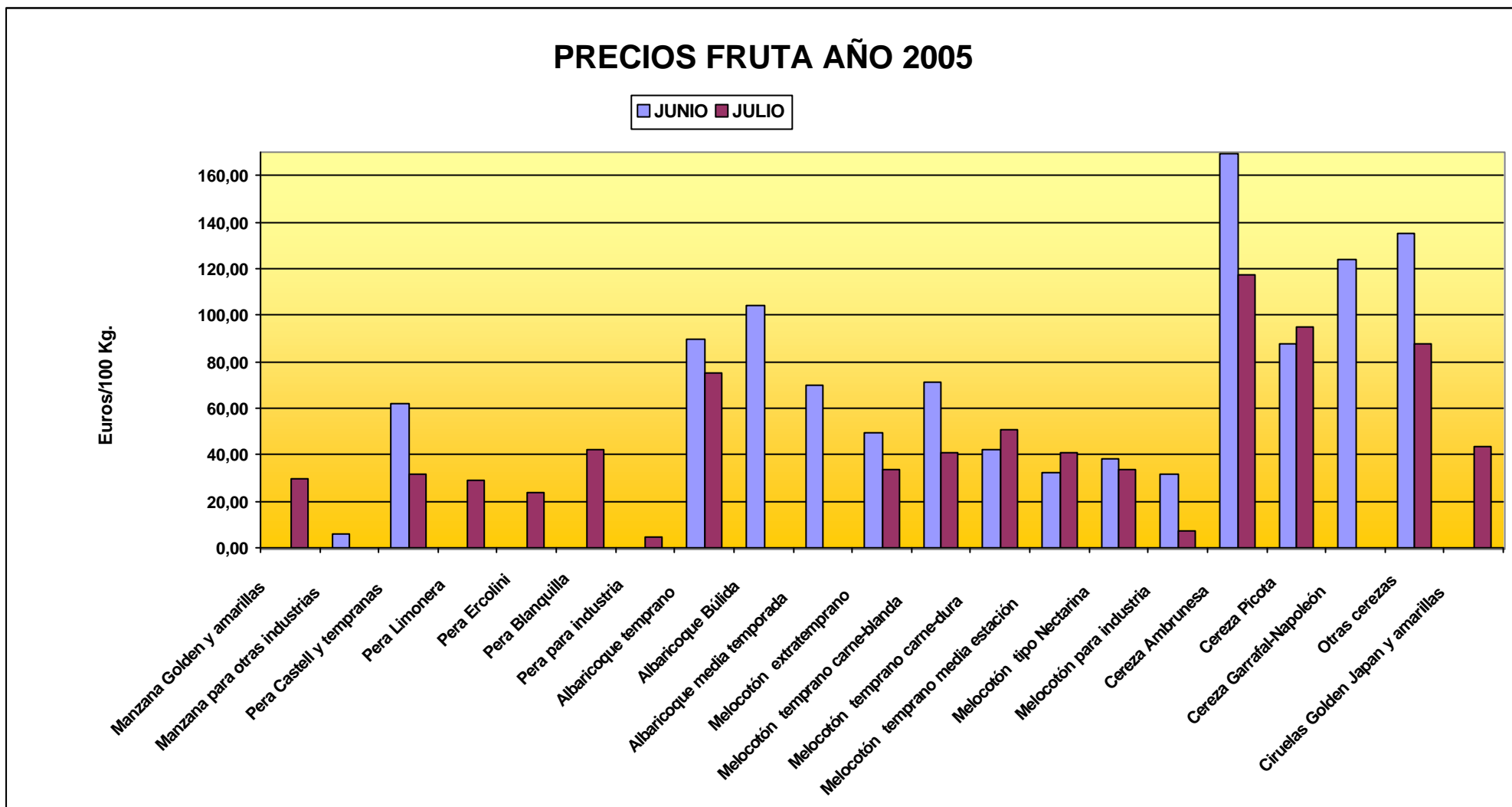

COMENTARIOS A LOS PRECIOS PERCIBIDOS EN JULIO:

CEREALES:

La escasa cosecha registrada en España hace que el precio de los cereales **augmente respecto al mes anterior**, principalmente en el caso del **trigo duro (+15,8%)**, la cebada para pienso **(+3,1%)**, y el maíz grano **(+4,4%)**. El precio del trigo panificable este mes ha descendido **(-3%)** por la presencia de grano con precios más bajos en los puertos. (Precio medio mes del trigo panificable: 14,32 €/100 Kg.).

ACEITE DE OLIVA

Precio con **tendencia al alza** respecto al mes anterior, motivado por la previsión de una baja cosecha debido a la sequía y las heladas sufridas este año, así el aceite de oliva virgen extra de <1º ha aumentado respecto al mes pasado **(+3,1%)**. (Precio medio mes: 304,83 €/100 Kg.).

ALFALFA:

Precios buenos con **tendencia al alza** respecto al mes anterior, motivado por la ausencia de pastos y la falta de agua para riego en varias zonas productoras. Las cotizaciones han aumentado un **(+4%)** respecto al mes anterior. (Precio medio mes del heno de alfalfa: 12,25 €/ 100 kg.).

AVES:

Continúa la **tendencia a la baja** en el precio del pollo de granja, con un **fuerte descenso (-16%)** respecto al mes anterior. Resaltar el descenso del precio respecto al mismo mes del año 2004 **(-23,8%)**. (Precio medio mes: 82,83 €/100 Kg. Peso vivo).

HUEVOS:

Los precios siguen **muy bajos aunque se observa un ligero aumento con relación al mes anterior (+2,4%)**. Respecto al mismo mes del año 2004, el precio ha descendido **(-21,6%)**. (Precio medio mes: Cat M: 76,83 €/100 docenas).

PORCINO:

Tendencia a la **estabilidad, con repetición de precios respecto al mes anterior** en el que se registraron aumentos importantes. (Precio medio mes cerdo razas no ibéricas: 117,87 €/100 Kg. Peso vivo).

VACUNO:

Cambio de tendencia con **ligeros descensos en los precios** respecto al mes anterior motivados por el menor consumo en esta época del año. Así en añojos para abasto **(-1,9%)**, en novillos para abastos **(-2,8%)**. (Precio medio mes novillos para abastos: 187,67 €/100 Kg. Peso vivo).

OVINO:

Continúan la tendencia alcista en el precio del ovino, así cordero lechal para abastos **(+11,9%)** respecto al mes anterior. (Precio medio mes ternasco: 321,29 €/100 Kg. Peso vivo).

EVOLUCIÓN DE LOS
PRECIOS MENSUALES
PAGADOS POR LOS
AGRICULTORES.

(Serie 3 años)

PRECIO PAGADO-100 KG. SULFATO AMONICO DEL 21%

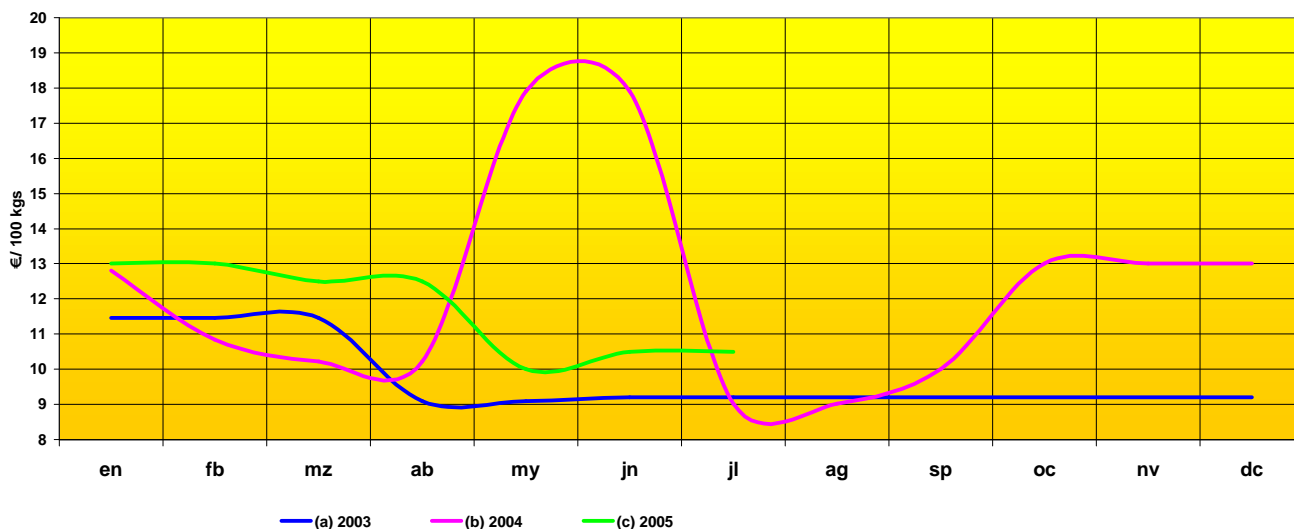

| | en | fb | mz | ab | my | jn | jl | ag | sp | oc | nv | dc |
|--------------------------|-------|-------|-------|-------|--------|--------|-------|------|-------|-------|-------|-------|
| Año 2003 | 11,46 | 11,46 | 11,46 | 9,10 | 9,10 | 9,20 | 9,20 | 9,20 | 9,20 | 9,20 | 9,20 | 9,20 |
| Año 2004 | 12,80 | 10,84 | 10,22 | 10,22 | 17,90 | 17,90 | 9,02 | 9,02 | 10,00 | 13,00 | 13,00 | 13,00 |
| Año 2005 | 13,00 | 13,00 | 12,50 | 12,50 | 10,00 | 10,50 | 10,50 | | | | | |
| % sobre mes anterior | 0,0% | 0,0% | -3,8% | 0,0% | -20,0% | 5,0% | 0,0% | | | | | |
| % sobre mes año anterior | 1,6% | 19,9% | 22,3% | 22,3% | -44,1% | -41,3% | 16,4% | | | | | |

PRECIO PAGADO-100 KG. CLORURO POTASICO DEL 60%

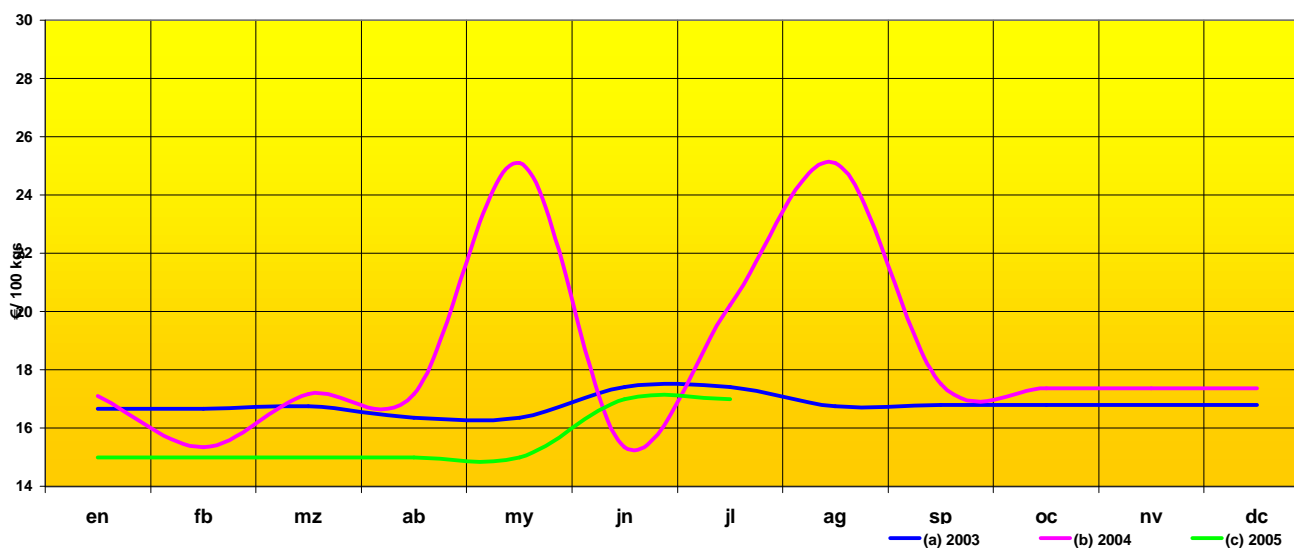

| | en | fb | mz | ab | my | jn | jl | ag | sp | oc | nv | dc |
|--------------------------|--------|-------|--------|--------|--------|-------|--------|-------|-------|-------|-------|-------|
| Año 2003 | 16,67 | 16,67 | 16,76 | 16,35 | 16,35 | 17,40 | 17,40 | 16,76 | 16,80 | 16,80 | 16,80 | 16,80 |
| Año 2004 | 17,10 | 15,33 | 17,16 | 17,16 | 25,10 | 15,33 | 20,22 | 25,10 | 17,52 | 17,36 | 17,36 | 17,36 |
| Año 2005 | 15,00 | 15,00 | 15,00 | 15,00 | 15,00 | 17,00 | 17,00 | | | | | |
| % sobre mes anterior | -13,6% | 0,0% | 0,0% | 0,0% | 0,0% | 13,3% | 0,0% | | | | | |
| % sobre mes año anterior | -12,3% | -2,2% | -12,6% | -12,6% | -40,2% | 10,9% | -15,9% | | | | | |

PRECIO PAGADO-100 KG. FOSFATO DIAMONICO (D. A. P.)

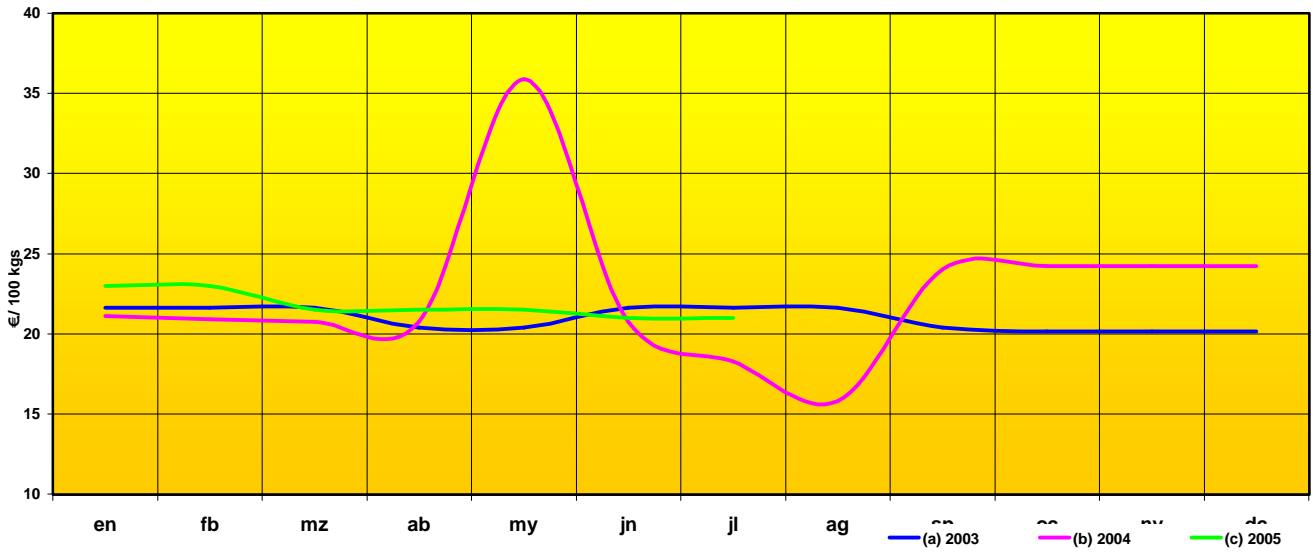

| | en | fb | mz | ab | my | jn | jl | ag | sp | oc | nv | dc |
|--------------------------|-------|-------|-------|-------|--------|-------|-------|-------|-------|-------|-------|-------|
| Año 2003 | 21,61 | 21,61 | 21,61 | 20,41 | 20,41 | 21,61 | 21,61 | 21,61 | 20,41 | 20,15 | 20,15 | 20,15 |
| Año 2004 | 21,10 | 20,92 | 20,73 | 20,73 | 35,90 | 20,73 | 18,27 | 15,81 | 24,04 | 24,22 | 24,22 | 24,22 |
| Año 2005 | 23,00 | 23,00 | 21,50 | 21,50 | 21,50 | 21,00 | 21,00 | | | | | |
| % sobre mes anterior | -5,0% | 0,0% | -6,5% | 0,0% | 0,0% | -2,3% | 0,0% | | | | | |
| % sobre mes año anterior | 9,0% | 10,0% | 3,7% | 3,7% | -40,1% | 1,3% | 14,9% | | | | | |

PRECIO PAGADO-100 KG. COMPLEJO 8 - 15 -15

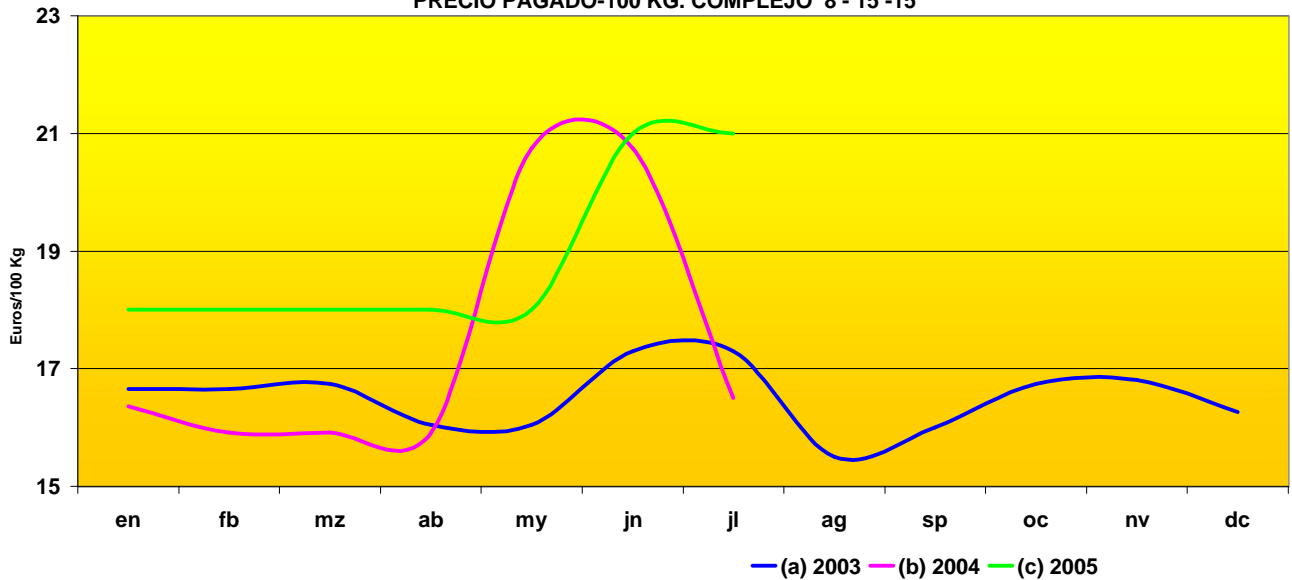

| | en | fb | mz | ab | my | jn | jl | ag | sp | oc | nv | dc |
|--------------------------|-------|-------|-------|-------|--------|-------|-------|-------|-------|-------|-------|-------|
| Año 2003 | 16,65 | 16,65 | 16,75 | 16,04 | 16,04 | 17,30 | 17,30 | 15,50 | 16,00 | 16,75 | 16,81 | 16,26 |
| Año 2004 | 16,37 | 15,91 | 15,91 | 15,91 | 20,75 | 20,75 | 16,50 | 0,00 | 0,00 | 0,00 | 0,00 | 19,00 |
| Año 2005 | 18,00 | 18,00 | 18,00 | 18,00 | 18,00 | 21,00 | 21,00 | | | | | |
| % sobre mes anterior | -5,3% | 0,0% | 0,0% | 0,0% | 0,0% | 16,7% | 0,0% | | | | | |
| % sobre mes año anterior | 10,0% | 13,1% | 13,1% | 13,1% | -13,3% | 1,2% | 27,3% | | | | | |

**EVOLUCIÓN DEL PRECIO PAGADO POR LOS AGRICULTORES
POR GASÓLEO B EN SURTIDOR (precios corrientes)**

€ por 100 litros.

| | EN | FB | MZ | AB | MY | JN | JL | AG | SP | OC | NV | DC |
|------|-------|-------|-------|-------|-------|-------|-------|-------|-------|-------|-------|-------|
| 1997 | 30,36 | 30,09 | 27,29 | 29,25 | 27,61 | 28,51 | 29,05 | 30,59 | 30,74 | 31,56 | 31,70 | 31,53 |
| 1998 | 31,39 | 30,67 | 30,80 | 30,29 | 30,38 | 29,81 | 30,14 | 30,07 | 30,75 | 29,79 | 29,63 | 28,39 |
| 1999 | 31,09 | 28,15 | 29,57 | 30,59 | 35,55 | 31,33 | 33,41 | 34,59 | 33,70 | 32,68 | 32,85 | 33,88 |
| 2000 | 37,15 | 37,51 | 40,70 | 39,91 | 39,87 | 40,22 | 41,24 | 42,82 | 46,13 | 47,23 | 49,25 | 47,25 |
| 2001 | 43,50 | 42,56 | 42,57 | 41,66 | 42,09 | 43,07 | 43,06 | 44,59 | 42,70 | 40,76 | 40,45 | 45,68 |
| 2002 | 37,07 | 39,06 | 39,56 | 43,45 | 39,96 | 37,59 | 41,39 | 40,00 | 43,90 | 42,33 | 41,09 | 42,71 |
| 2003 | 44,02 | 47,55 | 49,25 | 41,84 | 40,97 | 40,26 | 40,67 | 41,91 | 39,73 | 42,31 | 42,34 | 42,01 |
| 2004 | 43,18 | 42,68 | 43,10 | 44,20 | 46,00 | 47,50 | 44,92 | 48,89 | 52,30 | 52,98 | 48,68 | 49,11 |
| 2005 | 47,67 | 50,67 | 54,67 | 56,33 | 54,66 | 59,00 | 60,66 | | | | | |

EVOLUCIÓN DEL PRECIO EN SURTIDOR

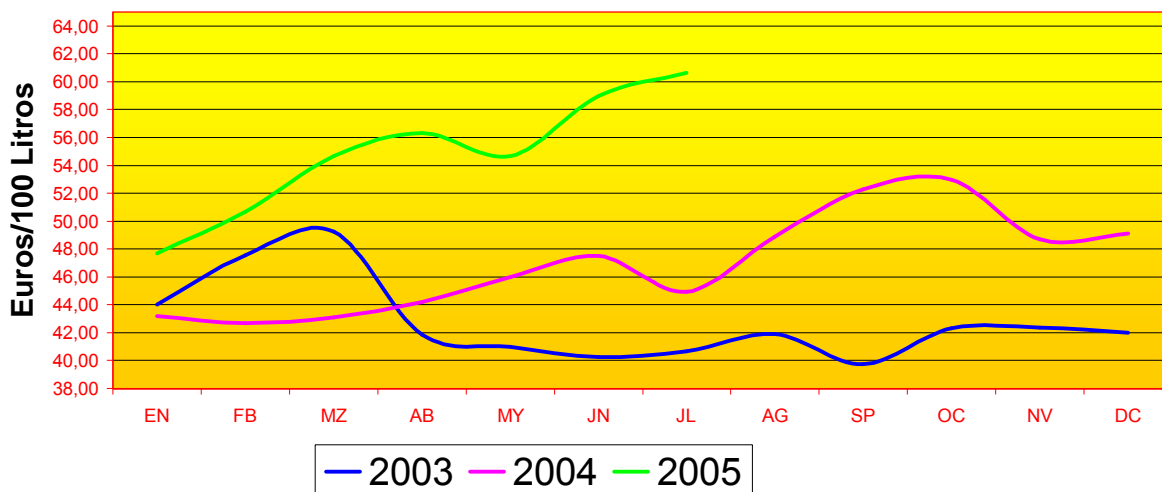

**EVOLUCIÓN DEL PRECIO PAGADO POR LOS AGRICULTORES
POR GASÓLEO B EN VENTA DIRECTA (precios corrientes)**

€ por 100 litros.

| | EN | FB | MZ | AB | MY | JN | JL | AG | SP | OC | NV | DC |
|------|-------|-------|-------|-------|-------|-------|-------|-------|-------|-------|-------|-------|
| 1997 | 25,64 | 24,69 | 21,66 | 22,22 | 23,18 | 24,37 | 24,59 | 29,55 | 25,59 | 26,49 | 26,76 | 26,32 |
| 1998 | 25,26 | 24,80 | 22,89 | 24,83 | 28,42 | 27,21 | 24,26 | 27,14 | 25,62 | 27,84 | 27,88 | 26,60 |
| 1999 | 23,72 | 24,10 | 23,71 | 25,48 | 25,76 | 25,77 | 27,21 | 27,72 | 29,48 | 28,58 | 29,68 | 30,64 |
| 2000 | 35,08 | 34,01 | 36,76 | 36,05 | 36,94 | 37,20 | 37,91 | 40,79 | 45,99 | 46,94 | 47,65 | 44,97 |
| 2001 | 38,56 | 30,41 | 38,52 | 38,26 | 38,85 | 40,45 | 41,40 | 40,98 | 40,20 | 38,08 | 37,68 | 40,73 |
| 2002 | 35,70 | 36,40 | 36,40 | 38,03 | 36,42 | 32,13 | 37,57 | 37,77 | 39,34 | 38,57 | 36,21 | 37,24 |
| 2003 | 38,65 | 41,52 | 43,68 | 34,79 | 33,71 | 31,09 | 33,74 | 35,81 | 36,25 | 35,72 | 36,04 | 33,98 |
| 2004 | 36,32 | 34,55 | 36,53 | 39,23 | 42,00 | 44,86 | 40,67 | 43,46 | 46,27 | 47,33 | 43,70 | 43,02 |
| 2005 | 42,00 | 43,33 | 47,67 | 49,67 | 48,00 | 51,33 | 54,66 | | | | | |

EVOLUCIÓN DEL PRECIO EN VENTA DIRECTA

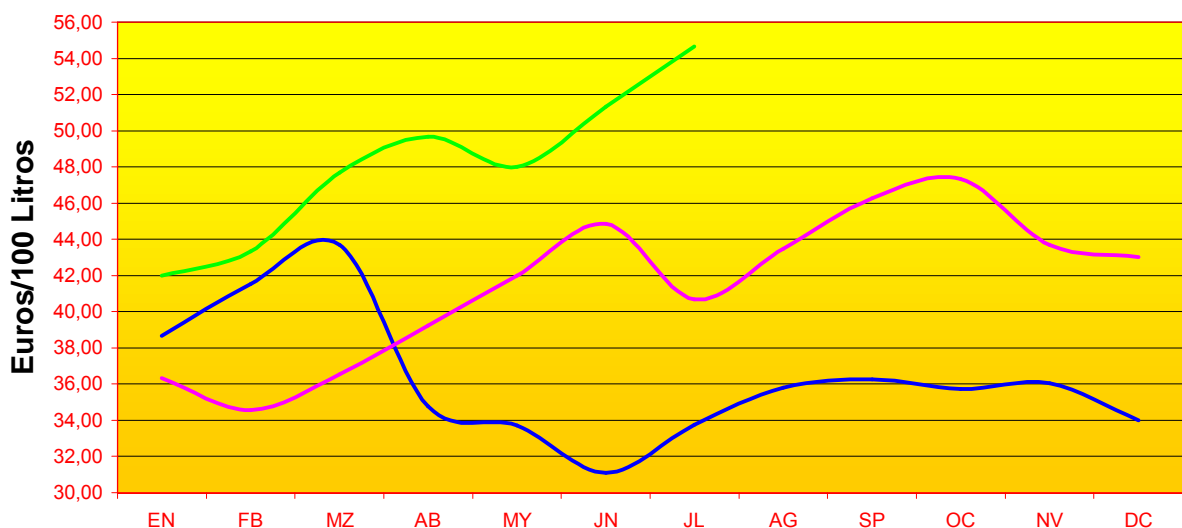

SEGUIMIENTO
DE LOS PRECIOS
DE PRODUCTOS FRESCOS

(ORIGEN-MAYORISTA-DESTINO)

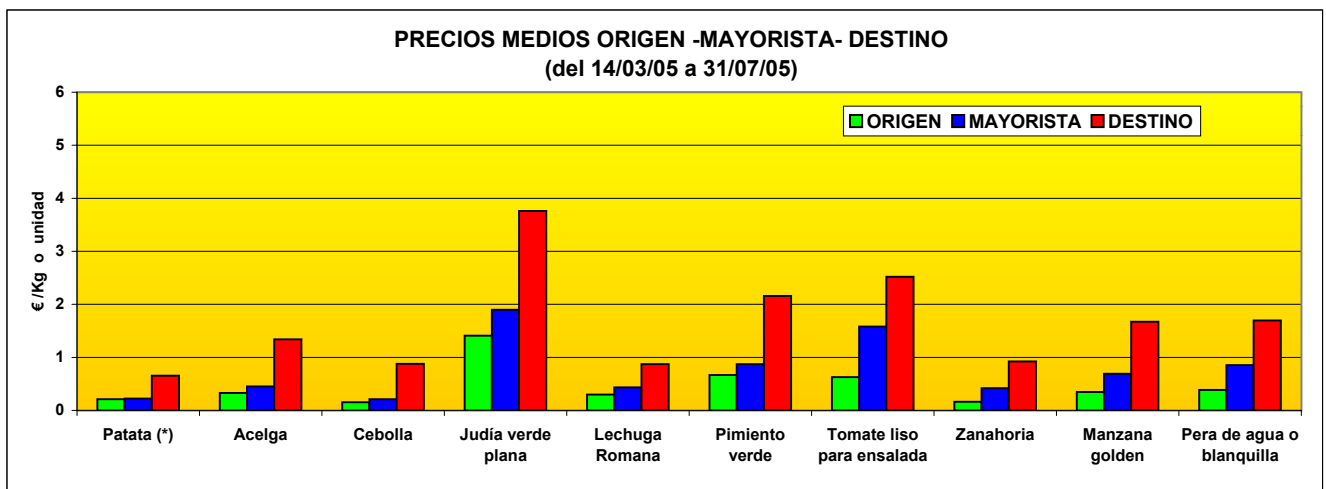
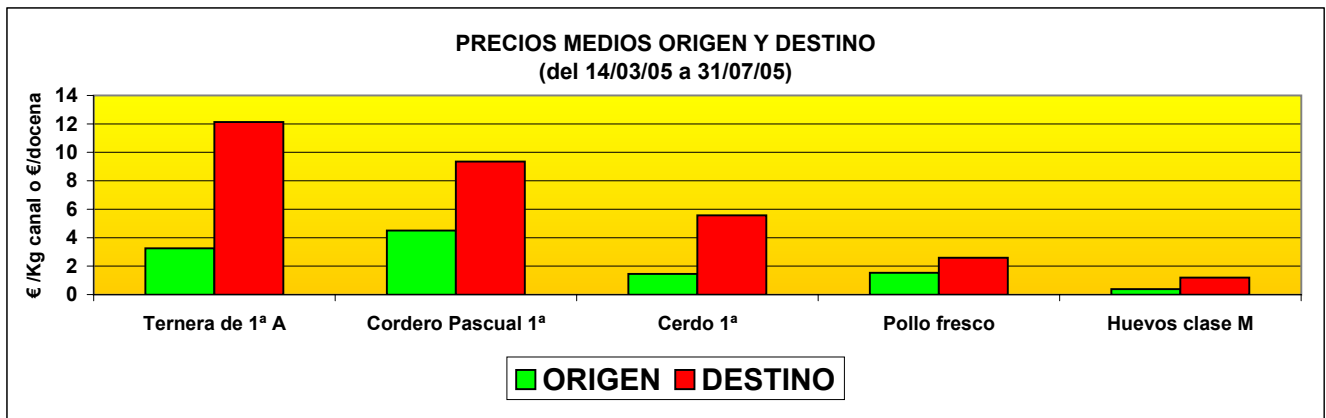
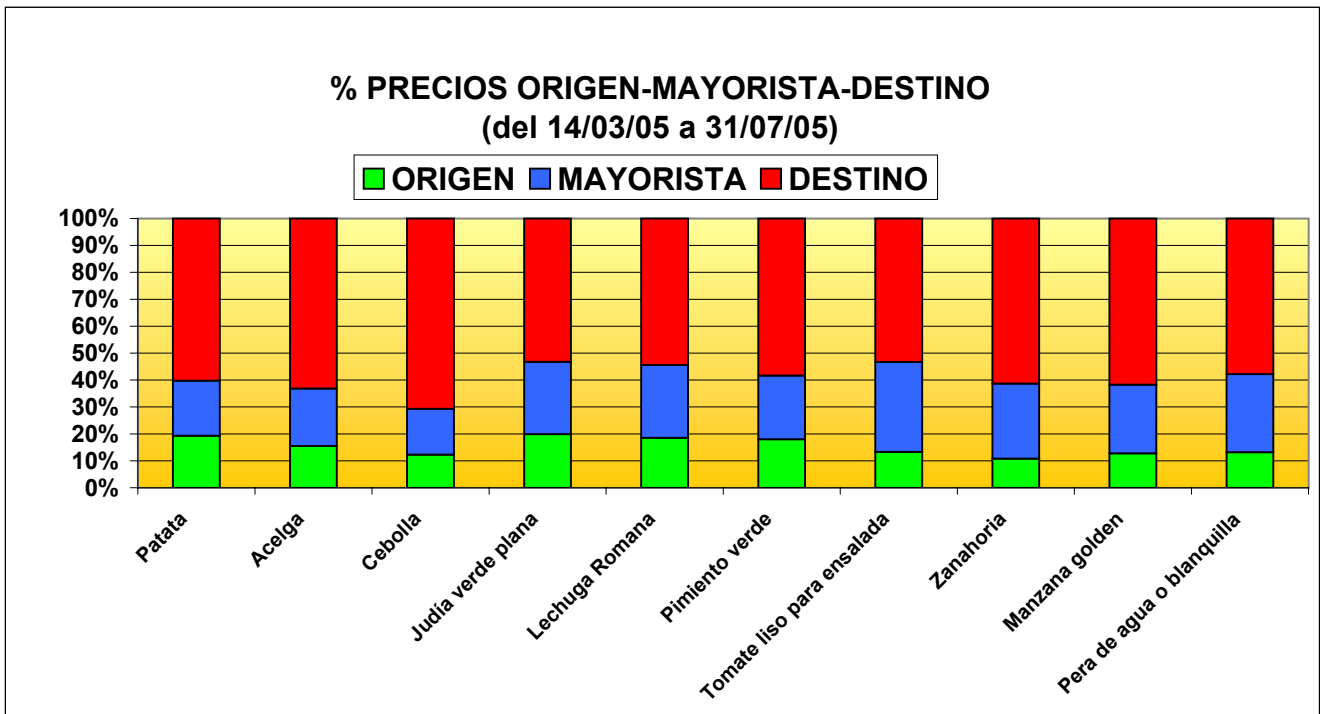

(*) Los precios en origen y mayorista no son comparables debido a la diferente ponderación entre patata tardía y temprana en ambas posiciones comerciales.

SEGUIMIENTO DE PRECIOS EN ORIGEN - MAYORISTA Y DESTINO DE PRODUCTOS FRESCOS

| PRODUCTOS | UNIDADES | ORIGEN | | | | | | | | | | | | | | | | | | | | | | | | | | | | PRECIO MEDIO | | | | |
|---------------------------|----------|-----------|-----------|-----------|-----------|-----------|-----------|-----------|-----------|-----------|-----------|-----------|-----------|-----------|-----------|-----------|-----------|-----------|-----------|-----------|-----------|--------|------|------|------|------|------|------|------|--------------|------|------|------|------|
| | | SEMANA 11 | SEMANA 12 | SEMANA 13 | SEMANA 14 | SEMANA 15 | SEMANA 16 | SEMANA 17 | SEMANA 18 | SEMANA 19 | SEMANA 20 | SEMANA 21 | SEMANA 22 | SEMANA 23 | SEMANA 24 | SEMANA 25 | SEMANA 26 | SEMANA 27 | SEMANA 28 | SEMANA 29 | SEMANA 30 | ORIGEN | | | | | | | | | | | | |
| Ternera de 1ª A | kg | 3,32 | 3,33 | 3,33 | 3,33 | 3,33 | 3,32 | 3,29 | 3,29 | 3,26 | 3,24 | 3,23 | 3,23 | 3,23 | 3,22 | 3,21 | 3,2 | 3,19 | 3,2 | 3,2 | 3,2 | 3,2 | 3,2 | 3,2 | 3,2 | 3,2 | 3,2 | 3,2 | 3,2 | 3,2 | 3,2 | 3,2 | 3,2 | 3,26 |
| Cordero Pascual 1ª | kg | 4,52 | 4,54 | 4,56 | 4,55 | 4,53 | 4,31 | 4,27 | 4,27 | 4,1 | 4,17 | 4,28 | 4,32 | 4,34 | 4,42 | 4,51 | 4,68 | 4,66 | 4,93 | 4,93 | 4,93 | 4,93 | 4,93 | 4,93 | 4,93 | 4,93 | 4,93 | 4,93 | 4,93 | 4,93 | 4,93 | 4,93 | 4,50 | |
| Cerdo 1ª | kg | 1,45 | 1,44 | 1,4 | 1,38 | 1,37 | 1,33 | 1,29 | 1,29 | 1,32 | 1,37 | 1,41 | 1,47 | 1,53 | 1,58 | 1,61 | 1,62 | 1,57 | 1,53 | 1,5 | 1,5 | 1,5 | 1,5 | 1,5 | 1,5 | 1,5 | 1,5 | 1,5 | 1,5 | 1,5 | 1,5 | 1,5 | 1,5 | 1,45 |
| Pollo fresco | kg | 1,55 | 1,59 | 1,59 | 1,59 | 1,61 | 1,63 | 1,64 | 1,64 | 1,62 | 1,65 | 1,63 | 1,61 | 1,5 | 1,51 | 1,38 | 1,38 | 1,34 | 1,4 | 1,39 | 1,41 | 1,41 | 1,41 | 1,41 | 1,41 | 1,41 | 1,41 | 1,41 | 1,41 | 1,41 | 1,41 | 1,41 | 1,53 | |
| Huevos clase M | docena | 0,43 | 0,42 | 0,4 | 0,38 | 0,36 | 0,34 | 0,33 | 0,33 | 0,35 | 0,36 | 0,37 | 0,37 | 0,36 | 0,36 | 0,37 | 0,38 | 0,41 | 0,44 | 0,44 | 0,45 | 0,45 | 0,45 | 0,45 | 0,45 | 0,45 | 0,45 | 0,45 | 0,45 | 0,45 | 0,45 | 0,45 | 0,38 | |
| Patata (*) | kg | 0,13 | 0,13 | 0,24 | 0,25 | 0,26 | 0,28 | 0,33 | 0,33 | 0,33 | 0,26 | 0,16 | 0,14 | 0,15 | 0,16 | 0,16 | 0,16 | 0,19 | 0,19 | 0,19 | 0,16 | 0,16 | 0,16 | 0,16 | 0,16 | 0,16 | 0,16 | 0,16 | 0,16 | 0,16 | 0,16 | 0,16 | 0,21 | |
| Acelga | kg | 0,73 | 0,71 | 0,43 | 0,35 | 0,29 | 0,26 | 0,26 | 0,26 | 0,23 | 0,28 | 0,27 | 0,27 | 0,27 | 0,27 | 0,26 | 0,26 | 0,26 | 0,28 | 0,29 | 0,3 | 0,3 | 0,3 | 0,3 | 0,3 | 0,3 | 0,3 | 0,3 | 0,3 | 0,3 | 0,3 | 0,3 | 0,33 | |
| Cebolla | kg | 0,18 | 0,17 | 0,17 | 0,17 | 0,17 | 0,15 | 0,14 | 0,14 | 0,14 | 0,13 | 0,13 | 0,16 | 0,16 | 0,16 | 0,14 | 0,14 | 0,14 | 0,14 | 0,14 | 0,14 | 0,14 | 0,14 | 0,14 | 0,14 | 0,14 | 0,14 | 0,14 | 0,14 | 0,14 | 0,14 | 0,14 | 0,15 | |
| Judía verde plana | kg | 3,88 | 2,91 | 2,69 | 1,24 | 1,2 | 1,41 | 0,88 | 0,88 | 0,71 | 0,69 | 0,76 | 0,83 | 0,96 | 1,1 | 0,99 | 0,87 | 1,48 | 1,52 | 1,7 | 1,49 | 1,49 | 1,49 | 1,49 | 1,49 | 1,49 | 1,49 | 1,49 | 1,49 | 1,49 | 1,49 | 1,49 | 1,41 | |
| Lechuga Romana | unidad | 0,57 | 0,55 | 0,46 | 0,39 | 0,27 | 0,24 | 0,23 | 0,23 | 0,21 | 0,19 | 0,21 | 0,31 | 0,25 | 0,28 | 0,24 | 0,26 | 0,25 | 0,26 | 0,25 | 0,31 | 0,31 | 0,31 | 0,31 | 0,31 | 0,31 | 0,31 | 0,31 | 0,31 | 0,31 | 0,31 | 0,31 | 0,30 | |
| Pimiento verde | kg | 1,32 | 1,35 | 1,16 | 0,93 | 0,67 | 0,64 | 0,62 | 0,62 | 0,77 | 0,57 | 0,54 | 0,41 | 0,54 | 0,54 | 0,45 | 0,48 | 0,43 | 0,43 | 0,42 | 0,45 | 0,45 | 0,45 | 0,45 | 0,45 | 0,45 | 0,45 | 0,45 | 0,45 | 0,45 | 0,45 | 0,45 | 0,67 | |
| Tomate liso para ensalada | kg | 0,77 | 0,68 | 0,67 | 0,6 | 0,92 | 1,19 | 1,24 | 1,24 | 1,06 | 0,6 | 0,46 | 0,33 | 0,3 | 0,25 | 0,33 | 0,3 | 0,28 | 0,36 | 0,55 | 0,45 | 0,45 | 0,45 | 0,45 | 0,45 | 0,45 | 0,45 | 0,45 | 0,45 | 0,45 | 0,45 | 0,45 | 0,63 | |
| Zanahoria | kg | 0,15 | 0,15 | 0,15 | 0,17 | 0,15 | 0,15 | 0,15 | 0,15 | 0,16 | 0,16 | 0,16 | 0,16 | 0,16 | 0,16 | 0,16 | 0,16 | 0,16 | 0,16 | 0,15 | 0,14 | 0,14 | 0,14 | 0,14 | 0,14 | 0,14 | 0,14 | 0,14 | 0,14 | 0,14 | 0,14 | 0,14 | 0,16 | |
| Manzana golden | kg | 0,42 | 0,42 | 0,42 | 0,42 | 0,39 | 0,38 | 0,38 | 0,38 | 0,36 | 0,36 | 0,36 | 0,36 | 0,36 | 0,36 | 0,36 | 0,36 | 0,36 | 0,36 | 0,36 | 0,36 | 0,36 | 0,36 | 0,36 | 0,36 | 0,36 | 0,36 | 0,36 | 0,36 | 0,36 | 0,36 | 0,36 | 0,35 | |
| Pera de agua o blanquilla | kg | 0,43 | 0,43 | 0,43 | 0,43 | 0,4 | 0,36 | 0,36 | 0,36 | 0,36 | 0,36 | 0,36 | 0,36 | 0,36 | 0,36 | 0,36 | 0,36 | 0,36 | 0,36 | 0,36 | 0,36 | 0,36 | 0,36 | 0,36 | 0,36 | 0,36 | 0,36 | 0,36 | 0,36 | 0,36 | 0,36 | 0,36 | 0,39 | |

| PRODUCTOS | UNIDADES | MAYORISTA | | | | | | | | | | | | | | | | | | | | | | | | | | | | PRECIO MEDIO | DIFERENCIA | | | | |
|---------------------------|----------|-----------|-----------|-----------|-----------|-----------|-----------|-----------|-----------|-----------|-----------|-----------|-----------|-----------|-----------|-----------|-----------|-----------|-----------|-----------|-----------|-----------|------------|------|------|------|------|------|------|--------------|------------|------|---------|--------|---------|
| | | SEMANA 11 | SEMANA 12 | SEMANA 13 | SEMANA 14 | SEMANA 15 | SEMANA 16 | SEMANA 17 | SEMANA 18 | SEMANA 19 | SEMANA 20 | SEMANA 21 | SEMANA 22 | SEMANA 23 | SEMANA 24 | SEMANA 25 | SEMANA 26 | SEMANA 27 | SEMANA 28 | SEMANA 29 | SEMANA 30 | MAYORISTA | % MAY/AGRI | | | | | | | | | | | | |
| Patata (*) | kg | 0,21 | 0,21 | 0,22 | 0,25 | 0,25 | 0,25 | 0,28 | 0,28 | 0,25 | 0,25 | 0,23 | 0,21 | 0,19 | 0,19 | 0,19 | 0,19 | 0,2 | 0,2 | 0,2 | 0,19 | 0,19 | 0,19 | 0,19 | 0,19 | 0,19 | 0,19 | 0,19 | 0,19 | 0,19 | 0,19 | 0,22 | 5,71% | | |
| Acelga | kg | 0,88 | 0,73 | 0,57 | 0,43 | 0,41 | 0,44 | 0,43 | 0,43 | 0,43 | 0,39 | 0,41 | 0,44 | 0,43 | 0,38 | 0,36 | 0,34 | 0,39 | 0,38 | 0,39 | 0,39 | 0,39 | 0,39 | 0,39 | 0,39 | 0,39 | 0,39 | 0,39 | 0,39 | 0,39 | 0,39 | 0,45 | 37,75% | | |
| Cebolla | kg | 0,19 | 0,2 | 0,19 | 0,19 | 0,19 | 0,18 | 0,21 | 0,21 | 0,19 | 0,21 | 0,21 | 0,2 | 0,2 | 0,2 | 0,21 | 0,24 | 0,24 | 0,24 | 0,25 | 0,27 | 0,27 | 0,27 | 0,27 | 0,27 | 0,27 | 0,27 | 0,27 | 0,27 | 0,27 | 0,27 | 0,27 | 0,21 | 38,69% | |
| Judía verde plana | kg | 4,66 | 4,1 | 3,06 | 1,66 | 1,76 | 2,02 | 1,59 | 1,59 | 1,41 | 1,03 | 1,12 | 1,2 | 1,31 | 1,37 | 1,37 | 1,33 | 2,03 | 2,05 | 1,73 | 1,6 | 1,6 | 1,6 | 1,6 | 1,6 | 1,6 | 1,6 | 1,6 | 1,6 | 1,6 | 1,6 | 1,6 | 1,90 | 34,76% | |
| Lechuga Romana | unidad | 0,86 | 0,8 | 0,69 | 0,56 | 0,5 | 0,39 | 0,36 | 0,36 | 0,28 | 0,3 | 0,31 | 0,33 | 0,35 | 0,34 | 0,34 | 0,33 | 0,35 | 0,37 | 0,39 | 0,48 | 0,48 | 0,48 | 0,48 | 0,48 | 0,48 | 0,48 | 0,48 | 0,48 | 0,48 | 0,48 | 0,43 | 45,81% | | |
| Pimiento verde | kg | 1,45 | 1,55 | 1,48 | 1,02 | 0,83 | 0,73 | 0,76 | 0,76 | 0,93 | 0,71 | 0,69 | 0,61 | 0,74 | 0,64 | 0,64 | 0,7 | 0,81 | 0,75 | 0,85 | 0,81 | 0,81 | 0,81 | 0,81 | 0,81 | 0,81 | 0,81 | 0,81 | 0,81 | 0,81 | 0,81 | 0,87 | 30,88% | | |
| Tomate liso para ensalada | kg | 1,45 | 1,34 | 1,34 | 1,26 | 1,67 | 2,35 | 2,21 | 2,21 | 1,64 | 1,08 | 0,84 | 0,7 | 0,68 | 0,58 | 0,6 | 0,52 | 0,5 | 0,62 | 0,85 | 0,74 | 0,74 | 0,74 | 0,74 | 0,74 | 0,74 | 0,74 | 0,74 | 0,74 | 0,74 | 0,74 | 1,58 | 151,34% | | |
| Zanahoria | kg | 0,4 | 0,41 | 0,4 | 0,41 | 0,4 | 0,39 | 0,39 | 0,39 | 0,41 | 0,41 | 0,42 | 0,42 | 0,44 | 0,44 | 0,44 | 0,44 | 0,45 | 0,45 | 0,44 | 0,44 | 0,44 | 0,44 | 0,44 | 0,44 | 0,44 | 0,44 | 0,44 | 0,44 | 0,44 | 0,44 | 0,42 | 157,36% | | |
| Manzana golden | kg | 0,68 | 0,69 | 0,68 | 0,73 | 0,74 | 0,73 | 0,72 | 0,73 | 0,73 | 0,68 | 0,68 | 0,67 | 0,69 | 0,67 | 0,65 | 0,69 | 0,69 | 0,69 | 0,69 | 0,69 | 0,69 | 0,69 | 0,69 | 0,69 | 0,69 | 0,69 | 0,69 | 0,69 | 0,69 | 0,69 | 0,69 | 0,69 | 0,69 | 100,00% |
| Pera de agua o blanquilla | kg | 0,94 | 0,89 | 0,95 | 0,93 | 0,82 | 0,81 | 0,81 | 0,81 | 0,87 | 0,87 | 0,86 | 0,86 | 0,86 | 0,86 | 0,86 | 0,86 | 0,86 | 0,86 | 0,86 | 0,86 | 0,86 | 0,86 | 0,86 | 0,86 | 0,86 | 0,86 | 0,86 | 0,86 | 0,86 | 0,86 | 0,85 | 120,52% | | |

| PRODUCTOS | UNIDADES | DESTINO | | | | | | | | | | | | | | | | | | | | | | | | | | | | PRECIO MEDIO | DIFERENCIA | DIFERENCIA | | |
|---------------------------|----------|-----------|-----------|-----------|-----------|-----------|-----------|-----------|-----------|-----------|-----------|-----------|-----------|-----------|-----------|-----------|-----------|-----------|-----------|-----------|-----------|---------|------------|-------------|------|------|------|------|------|--------------|------------|------------|---------|---------|
| | | SEMANA 11 | SEMANA 12 | SEMANA 13 | SEMANA 14 | SEMANA 15 | SEMANA 16 | SEMANA 17 | SEMANA 18 | SEMANA 19 | SEMANA 20 | SEMANA 21 | SEMANA 22 | SEMANA 23 | SEMANA 24 | SEMANA 25 | SEMANA 26 | SEMANA 27 | SEMANA 28 | SEMANA 29 | SEMANA 30 | DESTINO | % DEST/MAY | % DEST/AGRI | | | | | | | | | | |
| Ternera de 1ª A | kg | 12 | 12 | 12,1 | 12,1 | 12,1 | 12,1 | 12,1 | 12,1 | 12,1 | 12,1 | 12,1 | 12,1 | 12,1 | 12,2 | 12,2 | 12,3 | 12,3 | 12,2 | 12,3 | 12,4 | 12,4 | 12,4 | 12,4 | 12,4 | 12,4 | 12,4 | 12,4 | 12,4 | 12,4 | 12,4 | 12,4 | 12,14 | 272,57% |
| Cordero Pascual 1ª | kg | 9,31 | 9,34 | 9,31 | 9,33 | 9,38 | 9,34 | 9,28 | 9,28 | 9,33 | 9,33 | 9,33 | 9,23 | 9,21 | 9,2 | 9,19 | 9,55 | 9,58 | 9,52 | 9,52 | 9,42 | 9,42 | 9,42 | 9,42 | 9,42 | 9,42 | 9,42 | 9,42 | 9,42 | 9,42 | 9,42 | 9,42 | 9,35 | 107,71% |
| Cerdo 1ª | kg | 5,54 | 5,54 | 5,54 | 5,57 | 5,58 | 5,59 | 5,59 | 5,59 | 5,57 | 5,55 | 5,53 | 5,52 | 5,55 | 5,58 | 5,59 | 5,6 | 5,59 | 5,6 | 5,59 | 5,6 | 5,59 | 5,59 | 5,59 | 5,59 | 5,59 | 5,59 | 5,59 | 5,59 | 5,59 | 5,59 | 5,59 | 5,57 | 284,70% |
| Pollo fresco | kg | 2,51 | 2,53 | 2,56 | 2,59 | 2,62 | 2,63 | 2,62 | 2,62 | 2,63 | 2,64 | 2,64 | 2,64 | 2,64 | 2,64 | 2,58 | 2,54 | 2,54 | 2,54 | 2,54 | 2,54 | 2,54 | 2,54 | 2,54 | 2,54 | 2,54 | 2,54 | 2,54 | 2,54 | 2,54 | 2,54 | 2,59 | 68,72% | |
| Huevos clase M | docena | 1,21 | 1,21 | 1,21 | 1,2 | 1,2 | 1,2 | 1,2 | 1,2 | 1,19 | 1,19 | 1,2 | 1,2 | 1,2 | 1,19 | 1,2 | 1,2 | 1,19 | 1,19 | 1,19 | 1,19 | 1,19 | 1,19 | 1,19 | 1,19 | 1,19 | 1,19 | 1,19 | 1,19 | 1,19 | 1,19 | 1,20 | 215,70% | |
| Patata (*) | kg | 0,64 | 0,65 | 0,66 | 0,67 | 0,67 | 0,69 | 0,68 | 0,68 | 0,68 | 0,67 | 0,67 | 0,66 | 0,65 | 0,65 | 0,64 | 0,63 | 0,63 | 0,63 | 0,63 | 0,62 | 0,62 | 0,62 | 0,62 | 0,62 | 0,62 | 0,62 | 0,62 | 0,62 | 0,62 | 0,62 | 0,65 | 194,93% | |
| Acelga | kg | 1,65 | 1,61 | 1,53 | 1,41 | 1,38 | 1,34 | 1,29 | 1,29 | 1,28 | 1,27 | 1,25 | 1,24 | 1,25 | 1,36 | 1,38 | 1,37 | 1,22 | 1,24 | 1,22 | 1,2 | 1,2 | 1,2 | 1,2 | 1,2 | 1,2 | 1,2 | 1,2 | 1,2 | 1,2 | 1,2 | 1,2 | 1,34 | 195,91% |
| Cebolla | kg | 0,89 | 0,89 | 0,89 | 0,89 | 0,89 | 0,9 | 0,9 | 0,9 | 0,9 | 0,9 | 0,9 | 0,9 | 0,9 | 0,88 | 0,87 | 0,87 | 0,84 | 0,84 | 0,84 | 0,83 | 0,83 | 0,83 | 0,83 | 0,83 | 0,83 | 0,83 | 0,83 | 0,83 | 0,83 | 0,83 | 0,88 | 315,13% | |
| Judía verde plana | kg | 6,66 | 6,08 | 5,45 | 4,54 | 4,08 | 3,87 | 3,69 | 3,69 | 3,3 | 3,1 | 2,98 | 3,01 | 3,02 | 3,02 | 3,01 | 2,99 | 3,15 | 3,23 | 3,24 | 3,24 | 3,24 | 3,24 | 3,24 | 3,24 | 3,24 | 3,24 | 3,24 | 3,24 | 3,24 | 3,24 | 3,76 | 176,80% | |
| Lechuga Romana | unidad | 1,11 | 1,09 | 1,08 | 1,02 | 0,97 | 0,91 | 0,88 | 0,88 | 0,84 | 0,8 | 0,8 | 0,79 | 0,78 | 0,78 | 0,77 | 0,79 | 0,8 | 0,8 | 0,8 | 0,81 | 0,81 | 0,81 | 0,81 | 0,81 | 0,81 | 0,81 | 0,81 | 0,81 | 0,81 | 0,81 | 0,87 | 101,04% | |
| Pimiento verde | kg | 2,62 | 2,61 | 2,54 | 2,45 | 2,48 | 2,3 | 2,19 | 2,19 | 2,18 | 2,17 | 2,1 | 2,09 | 2 | 1,99 | 1,94 | 1,87 | 1,86 | 1,83 | 1,85 | 1,87 | 1,87 | 1,87 | 1,87 | 1,87 | 1,87 | 1,87 | 1,87 | 1,87 | 1,87 | 1,87 | 2,16 | 147,08% | |
| Tomate liso para ensalada | | | | | | | | | | | | | | | | | | | | | | | | | | | | | | | | | | |

PRECIOS ORIGEN -MAYORISTA -DESTINO DE PRODUCTOS FRESCOS

PATATAS(*)

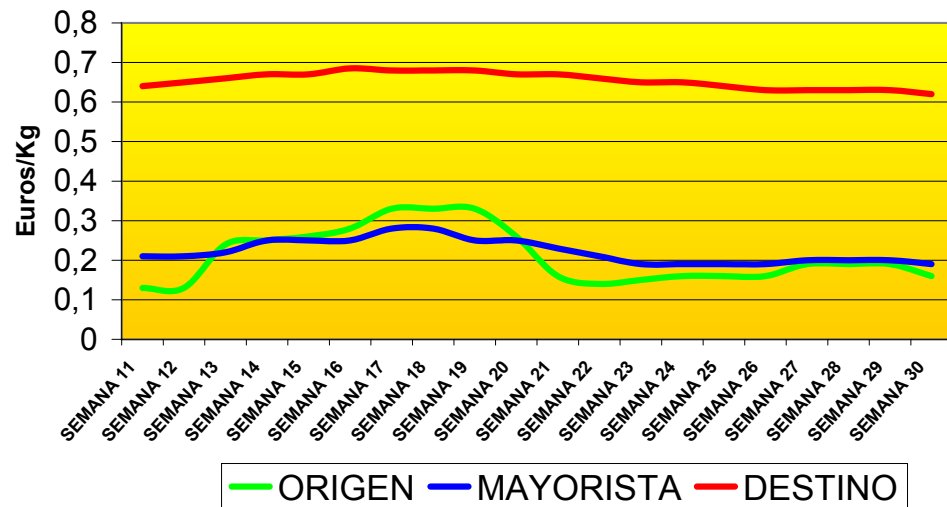

ACELGA

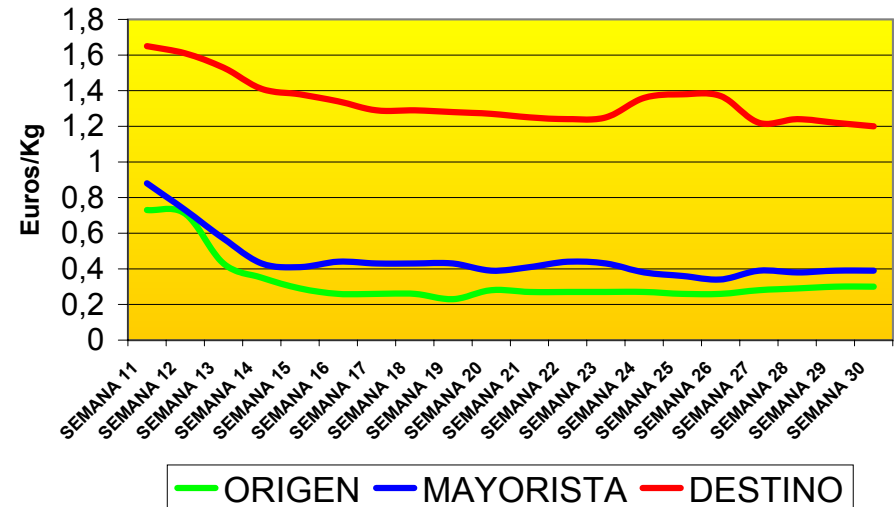

CEBOLLA

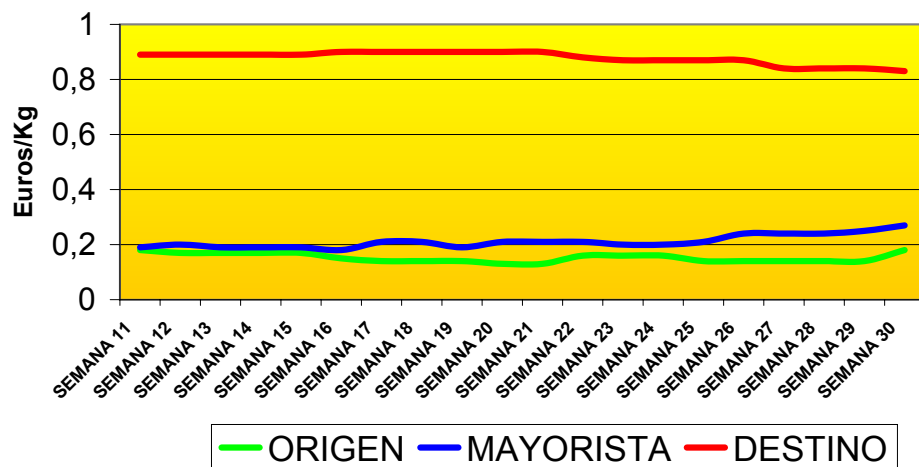

JUDÍA VERDE PLANA

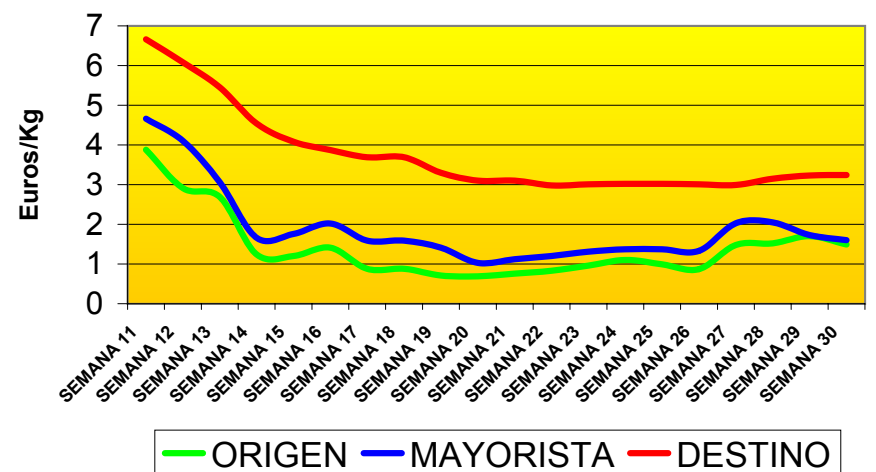

PRECIOS ORIGEN -MAYORISTA -DESTINO DE PRODUCTOS FRESCOS

LECHUGA

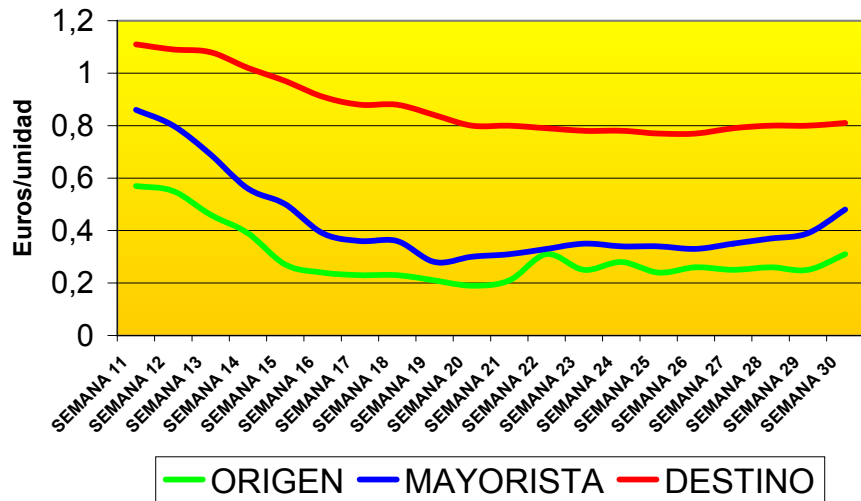

PIMIENTO VERDE

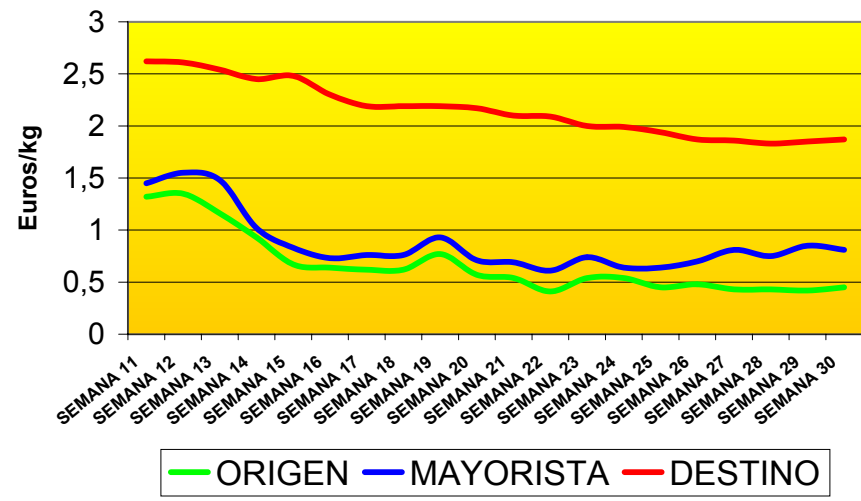

TOMATE LISO PARA ENSALADA

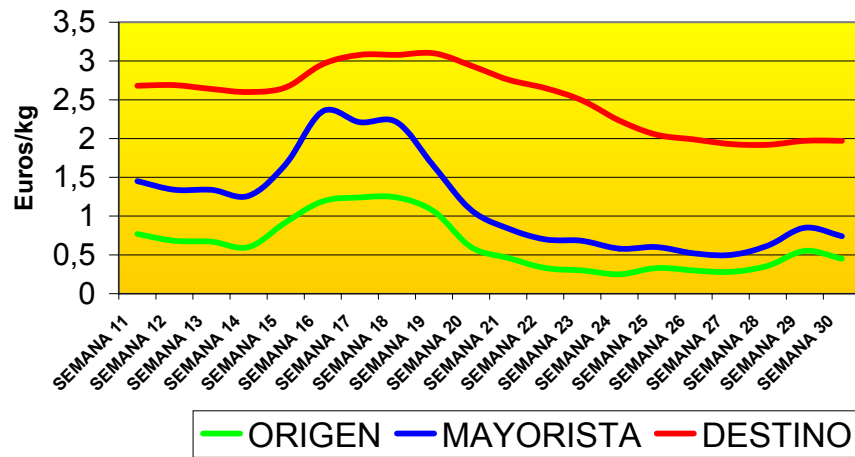

ZANAHORIA

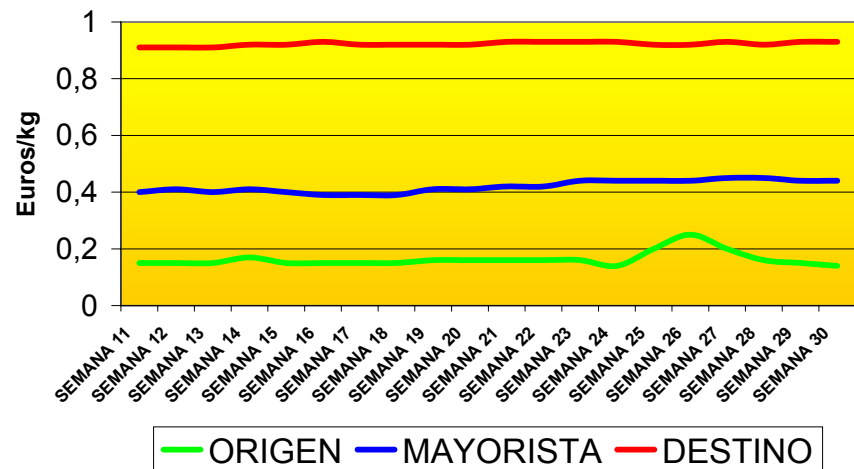

PRECIOS ORIGEN -MAYORISTA -DESTINO DE PRODUCTOS FRESCOS

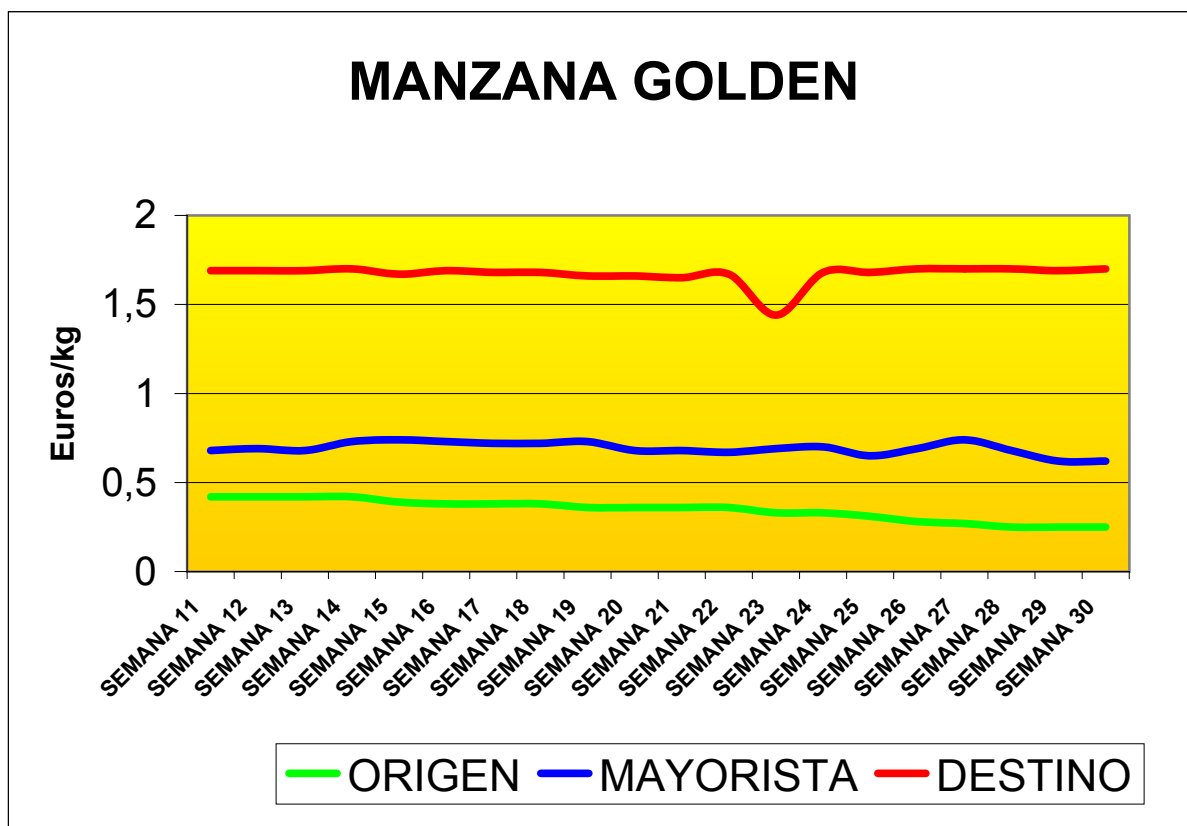

(*) Los precios en origen y mayorista no son comparables debido a la diferente ponderación entre patata tardía y temprana. En ambas posiciones comerciales.

Fuente:

Origen: MAPA

Mayorista: E.N. MERCASA

Destino: SETYC

Origen: Precios medios nacionales en mercados de origen, en €/Kg , €/docena o €/unidad , sin IVA y a granel.

Mayorista: Precios medios nacionales ponderados en Mercas, en €/Kg o €/docena, sin IVA y a granel.

Destino: Precios medios nacionales ponderados de venta al público, en €/Kg , €/docena o €/unidad.

Posición comercial en origen: .

- Manzana golden: sobre central, frío normal.
- Tomate liso: sobre alhóndiga o almacén agricultor.
- Patata: sobre almacén origen.
- Pollo: kg/canal
- Vacuno, Cordero y Porcino: entrada matadero, kg/canal.
- Huevos: sobre muelle, salida centro de embalaje, docena.

SEGURIDAD Y SALUD

LABORAL EN LA

AGRICULTURA

ACCIDENTES CON BAJA EN JORNADA DE TRABAJO**ARAGÓN****POR SECTORES ECONÓMICOS Y GRADO DE LA LESIÓN**

DATOS COMPARADOS DEL MES

JUNIO: 2004 - 2005

| SECTORES | PERÍODO | LEVES | I.I.*1000 | GRAVES | I.I.*10 ⁴ | MORTAL. | I.I.*10 ⁵ | TOTALES | I.I.*1000 | T.AFILIADOS |
|--------------|----------|--------|-----------|---------|----------------------|----------|----------------------|---------|-----------|-------------|
| | 2004 | 61 | 2,5 | 2 | 0,8 | 1 | 4,1 | 64 | 2,6 | 24355 |
| AGRARIO | 2005 | 90 | 3,7 | 2 | 0,8 | 0 | 0,0 | 92 | 3,7 | 24545 |
| | Increm.% | 47,54% | 46,40% | 0,00% | -0,77% | -100,00% | -100,00% | 43,75% | 42,64% | 0,78% |
| | 2004 | 805 | 7,9 | 7 | 0,7 | 1 | 1,0 | 813 | 8,0 | 101512 |
| INDUSTRIA | 2005 | 745 | 7,3 | 6 | 0,6 | 0 | 0,0 | 751 | 7,3 | 102691 |
| | Increm.% | -7,45% | -8,52% | -14,29% | -15,27% | -100,00% | -100,00% | -7,63% | -8,69% | 1,16% |
| | 2004 | 458 | 11,3 | 7 | 1,7 | 0 | 0,0 | 465 | 11,5 | 40520 |
| CONSTRUCCIÓN | 2005 | 468 | 10,3 | 5 | 1,1 | 0 | 0,0 | 473 | 10,4 | 45441 |
| | Increm.% | 2,18% | -8,88% | -28,57% | -36,31% | 0,00% | 0,00% | 1,72% | -9,30% | 12,14% |
| | 2004 | 788 | 3,2 | 10 | 0,4 | 2 | 0,8 | 800 | 3,3 | 245615 |
| SERVICIOS | 2005 | 741 | 2,9 | 8 | 0,3 | 3 | 1,2 | 752 | 2,9 | 258486 |
| | Increm.% | -5,96% | -10,65% | -20,00% | -23,98% | 50,00% | 42,53% | -6,00% | -10,68% | 5,24% |
| | 2004 | 2112 | 5,1 | 26 | 0,6 | 4 | 1,0 | 2142 | 5,2 | 412002 |
| TOTALES | 2005 | 2044 | 4,7 | 21 | 0,5 | 3 | 0,7 | 2068 | 4,8 | 431163 |
| | Increm.% | -3,22% | -7,52% | -19,23% | -22,82% | -25,00% | -28,33% | -3,45% | -7,75% | 4,65% |

Fuente del Nº de Trabajadores Afiliados a la Seguridad Social:

Mº de TRABAJO Subdirección General de Estadísticas Sociales y Laborales . (Se utilizan datos a 31 de Mayo de cada año)

I.I.=Índice de Incidencia: (leves x 1.000 t. - graves x 10.000 t. - mortales x 100.000 t. - totales x 1.000 t.)

ACCIDENTES CON BAJA EN JORNADA DE TRABAJO**HUESCA****POR SECTORES ECONÓMICOS Y GRADO DE LA LESIÓN**

DATOS COMPARADOS DEL MES

JUNIO: 2004 - 2005

| SECTORES | PERÍODO | LEVES | I.I.*1000 | GRAVES | I.I.*10 ⁴ | MORTAL. | I.I.*10 ⁵ | TOTALES | I.I.*1000 | T.AFILIADOS |
|--------------|----------|---------|-----------|----------|----------------------|----------|----------------------|---------|-----------|-------------|
| | 2004 | 15 | 2,7 | 0 | 0,0 | 1 | 18,2 | 16 | 2,9 | 5509 |
| AGRARIO | 2005 | 21 | 4,0 | 1 | 1,9 | 0 | 0,0 | 22 | 4,2 | 5226 |
| | Increm.% | 40,00% | 47,58% | 100,00% | 191,35% | -100,00% | -100,00% | 37,50% | 44,95% | -5,14% |
| | 2004 | 93 | 7,7 | 1 | 0,8 | 0 | 0,0 | 94 | 7,8 | 12024 |
| INDUSTRIA | 2005 | 70 | 5,9 | 1 | 0,8 | 0 | 0,0 | 71 | 6,0 | 11911 |
| | Increm.% | -24,73% | -24,02% | 0,00% | 0,95% | 0,00% | 0,00% | -24,47% | -23,75% | -0,94% |
| | 2004 | 80 | 9,3 | 3 | 3,5 | 0 | 0,0 | 83 | 9,7 | 8565 |
| CONSTRUCCIÓN | 2005 | 89 | 9,1 | 0 | 0,0 | 0 | 0,0 | 89 | 9,1 | 9813 |
| | Increm.% | 11,25% | -2,90% | -100,00% | -100,00% | 0,00% | 0,00% | 7,23% | -6,41% | 14,57% |
| | 2004 | 114 | 3,1 | 2 | 0,6 | 1 | 2,8 | 117 | 3,2 | 36193 |
| SERVICIOS | 2005 | 80 | 2,1 | 1 | 0,3 | 0 | 0,0 | 81 | 2,1 | 38275 |
| | Increm.% | -29,82% | -33,64% | -50,00% | -52,72% | -100,00% | -100,00% | -30,77% | -34,54% | 5,75% |
| | 2004 | 302 | 4,8 | 6 | 1,0 | 2 | 3,2 | 310 | 5,0 | 62291 |
| TOTALES | 2005 | 260 | 4,0 | 3 | 0,5 | 0 | 0,0 | 263 | 4,0 | 65225 |
| | Increm.% | -13,91% | -17,78% | -50,00% | -52,25% | -100,00% | -100,00% | -15,16% | -18,98% | 4,71% |

ACCIDENTES CON BAJA EN JORNADA DE TRABAJO**TERUEL****POR SECTORES ECONÓMICOS Y GRADO DE LA LESIÓN****DATOS COMPARADOS DEL MES****JUNIO: 2004 - 2005**

| SECTORES | PERÍODO | LEVES | I.I.*1000 | GRAVES | I.I.*10 ⁴ | MORTAL. | I.I.*10 ⁵ | TOTALES | I.I.*1000 | T.AFILIADOS |
|--------------|----------|--------|-----------|---------|----------------------|---------|----------------------|---------|-----------|-------------|
| | 2004 | 7 | 1,0 | 0 | 0,0 | 0 | 0,0 | 7 | 1,0 | 6732 |
| AGRARIO | 2005 | 11 | 1,6 | 0 | 0,0 | 0 | 0,0 | 11 | 1,6 | 6849 |
| | Increm.% | 57,14% | 54,46% | 0,00% | 0,00% | 0,00% | 0,00% | 57,14% | 54,46% | 1,74% |
| | 2004 | 76 | 8,2 | 1 | 1,1 | 0 | 0,0 | 77 | 8,3 | 9310 |
| INDUSTRIA | 2005 | 75 | 7,8 | 1 | 1,0 | 0 | 0,0 | 76 | 7,9 | 9576 |
| | Increm.% | -1,32% | -4,06% | 0,00% | -2,78% | 0,00% | 0,00% | -1,30% | -4,04% | 2,86% |
| | 2004 | 43 | 7,8 | 1 | 1,8 | 0 | 0,0 | 44 | 8,0 | 5522 |
| CONSTRUCCIÓN | 2005 | 54 | 8,9 | 3 | 4,9 | 0 | 0,0 | 57 | 9,4 | 6091 |
| | Increm.% | 25,58% | 13,85% | 200,00% | 171,98% | 0,00% | 0,00% | 29,55% | 17,44% | 10,30% |
| | 2004 | 51 | 2,5 | 0 | 0,0 | 0 | 0,0 | 51 | 2,5 | 20023 |
| SERVICIOS | 2005 | 55 | 2,5 | 1 | 0,5 | 1 | 4,6 | 57 | 2,6 | 21640 |
| | Increm.% | 7,84% | -0,22% | 100,00% | 46,21% | 100,00% | 462,11% | 11,76% | 3,41% | 8,08% |
| | 2004 | 177 | 4,3 | 2 | 0,5 | 0 | 0,0 | 179 | 4,3 | 41587 |
| TOTALES | 2005 | 195 | 4,4 | 5 | 1,1 | 1 | 2,3 | 201 | 4,6 | 44156 |
| | Increm.% | 10,17% | 3,76% | 150,00% | 135,45% | 100,00% | 226,47% | 12,29% | 5,76% | 6,18% |

Fuente del Nº de Trabajadores Afiliados a la Seguridad Social:

Mº de TRABAJO Subdirección General de Estadísticas Sociales y Laborales . (Se utilizan datos a 31 de Mayo de cada año)

I.I.=Índice de Incidencia: (leves x 1.000 t. - graves x 10.000 t. - mortales x 100.000 t. - totales x 1.000 t.)

ACCIDENTES CON BAJA EN JORNADA DE TRABAJO**ZARAGOZA****POR SECTORES ECONÓMICOS Y GRADO DE LA LESIÓN****DATOS COMPARADOS DEL MES****JUNIO: 2004 - 2005**

| SECTORES | PERÍODO | LEVES | I.I.*1000 | GRAVES | I.I.*10 ⁴ | MORTAL. | I.I.*10 ⁵ | TOTALES | I.I.*1000 | T.AFILIADOS |
|--------------|----------|--------|-----------|---------|----------------------|----------|----------------------|---------|-----------|-------------|
| | 2004 | 39 | 3,2 | 2 | 1,7 | 0 | 0,0 | 41 | 3,4 | 12114 |
| AGRARIO | 2005 | 58 | 4,7 | 1 | 0,8 | 0 | 0,0 | 59 | 4,7 | 12470 |
| | Increm.% | 48,72% | 44,47% | -50,00% | -51,43% | 0,00% | 0,00% | 43,90% | 39,79% | 2,94% |
| | 2004 | 636 | 7,9 | 5 | 0,6 | 1 | 1,2 | 642 | 8,0 | 80178 |
| INDUSTRIA | 2005 | 600 | 7,4 | 4 | 0,5 | 0 | 0,0 | 604 | 7,4 | 81204 |
| | Increm.% | -5,66% | -6,85% | -20,00% | -21,01% | -100,00% | -100,00% | -5,92% | -7,11% | 1,28% |
| | 2004 | 335 | 12,7 | 3 | 1,1 | 0 | 0,0 | 338 | 12,8 | 26433 |
| CONSTRUCCIÓN | 2005 | 325 | 11,0 | 2 | 0,7 | 0 | 0,0 | 327 | 11,1 | 29537 |
| | Increm.% | -2,99% | -13,18% | -33,33% | -40,34% | 0,00% | 0,00% | -3,25% | -13,42% | 11,74% |
| | 2004 | 623 | 3,3 | 8 | 0,4 | 1 | 0,5 | 632 | 3,3 | 189399 |
| SERVICIOS | 2005 | 606 | 3,1 | 6 | 0,3 | 2 | 1,0 | 614 | 3,1 | 198571 |
| | Increm.% | -2,73% | -7,22% | -25,00% | -28,46% | 100,00% | 90,76% | -2,85% | -7,34% | 4,84% |
| | 2004 | 1633 | 5,3 | 18 | 0,6 | 2 | 0,6 | 1653 | 5,4 | 308124 |
| TOTALES | 2005 | 1589 | 4,9 | 13 | 0,4 | 2 | 0,6 | 1604 | 5,0 | 321782 |
| | Increm.% | -2,69% | -6,82% | -27,78% | -30,84% | 0,00% | -4,24% | -2,96% | -7,08% | 4,43% |

ACCIDENTES CON BAJA EN JORNADA DE TRABAJO**ARAGÓN****POR SECTORES ECONÓMICOS Y GRADO DE LA LESIÓN**

DATOS COMPARADOS DEL PERÍODO

ENERO-JUNIO: 2004 - 2005

| SECTORES | PERÍODO | LEVES | I.I.*1000 | GRAVES | I.I.*10^4 | MORTAL. | I.I.*10^5 | TOTALES | I.I.*1000 | T.AFILIADOS |
|--------------|-------------|--------|-----------|--------|-----------|----------|-----------|---------|-----------|-------------|
| | 2004 | 272 | 11,5 | 10 | 4,2 | 2 | 8,5 | 284 | 12,0 | 23614 |
| AGRARIO | 2005 | 398 | 17,6 | 10 | 4,4 | 0 | 0,0 | 408 | 18,0 | 22654 |
| | Increment.% | 46,32% | 52,52% | 0,00% | 4,24% | -100,00% | -100,00% | 43,66% | 49,75% | -4,07% |
| | 2004 | 3678 | 36,4 | 27 | 2,7 | 9 | 8,9 | 3714 | 36,7 | 101151 |
| INDUSTRIA | 2005 | 3903 | 38,3 | 43 | 4,2 | 3 | 2,9 | 3949 | 38,7 | 101981 |
| | Increment.% | 6,12% | 5,25% | 59,26% | 57,96% | -66,67% | -66,94% | 6,33% | 5,46% | 0,82% |
| | 2004 | 2066 | 52,4 | 27 | 6,9 | 5 | 12,7 | 2098 | 53,2 | 39401 |
| CONSTRUCCIÓN | 2005 | 2493 | 57,7 | 27 | 6,2 | 4 | 9,3 | 2524 | 58,4 | 43203 |
| | Increment.% | 20,67% | 10,05% | 0,00% | -8,80% | -20,00% | -27,04% | 20,31% | 9,72% | 9,65% |
| | 2004 | 3743 | 15,3 | 36 | 1,5 | 8 | 3,3 | 3787 | 15,5 | 243963 |
| SERVICIOS | 2005 | 4493 | 17,6 | 36 | 1,4 | 12 | 4,7 | 4541 | 17,8 | 255633 |
| | Increment.% | 20,04% | 14,56% | 0,00% | -4,57% | 50,00% | 43,15% | 19,91% | 14,44% | 4,78% |
| | 2004 | 9759 | 23,9 | 100 | 2,5 | 24 | 5,9 | 9883 | 24,2 | 408129 |
| TOTALES | 2005 | 11287 | 26,7 | 116 | 2,7 | 19 | 4,5 | 11422 | 27,0 | 423471 |
| | Increment.% | 15,66% | 11,47% | 16,00% | 11,80% | -20,83% | -23,70% | 15,57% | 11,39% | 3,76% |

Fuente del Nº de Trabajadores Afiliados a la Seguridad Social:

Mº de TRABAJO-Subdirección General de Estadísticas Sociales y Laborales . (Media de Enero-Mayo de cada año)

I.I.=Índice de Incidencia: (leves x 1.000 t. - graves x 10.000 t. - mortales x 100.000 t. - totales x 1.000 t.)

ACCIDENTES CON BAJA EN JORNADA DE TRABAJO**HUESCA****POR SECTORES ECONÓMICOS Y GRADO DE LA LESIÓN**

DATOS COMPARADOS DEL PERÍODO

ENERO-JUNIO: 2004 - 2005

| SECTORES | PERÍODO | LEVES | I.I.*1000 | GRAVES | I.I.*10^4 | MORTAL. | I.I.*10^5 | TOTALES | I.I.*1000 | T.AFILIADOS |
|--------------|-------------|--------|-----------|---------|-----------|----------|-----------|---------|-----------|-------------|
| | 2004 | 80 | 15,7 | 1 | 2,0 | 1 | 19,6 | 82 | 16,1 | 5095 |
| AGRARIO | 2005 | 104 | 22,5 | 2 | 4,3 | 0 | 0,0 | 106 | 22,9 | 4626 |
| | Increment.% | 30,00% | 43,18% | 100,00% | 120,28% | -100,00% | -100,00% | 29,27% | 42,37% | -9,21% |
| | 2004 | 431 | 35,9 | 5 | 4,2 | 1 | 8,3 | 437 | 36,4 | 12012 |
| INDUSTRIA | 2005 | 429 | 36,5 | 15 | 12,8 | 0 | 0,0 | 444 | 37,8 | 11742 |
| | Increment.% | -0,46% | 1,82% | 200,00% | 206,90% | -100,00% | -100,00% | 1,60% | 3,94% | -2,25% |
| | 2004 | 423 | 50,8 | 10 | 12,0 | 1 | 12,0 | 434 | 52,1 | 8330 |
| CONSTRUCCIÓN | 2005 | 551 | 58,3 | 6 | 6,4 | 1 | 10,6 | 558 | 59,1 | 9448 |
| | Increment.% | 30,26% | 14,85% | -40,00% | -47,10% | 0,00% | -11,83% | 28,57% | 13,36% | 13,42% |
| | 2004 | 540 | 14,8 | 6 | 1,6 | 1 | 2,7 | 547 | 15,0 | 36380 |
| SERVICIOS | 2005 | 610 | 15,9 | 4 | 1,0 | 1 | 2,6 | 615 | 16,0 | 38419 |
| | Increment.% | 12,96% | 6,97% | -33,33% | -36,87% | 0,00% | -5,31% | 12,43% | 6,46% | 5,60% |
| | 2004 | 1474 | 23,8 | 22 | 3,6 | 4 | 6,5 | 1500 | 24,3 | 61817 |
| TOTALES | 2005 | 1694 | 26,4 | 27 | 4,2 | 2 | 3,1 | 1723 | 26,8 | 64235 |
| | Increment.% | 14,93% | 10,60% | 22,73% | 18,11% | -50,00% | -51,88% | 14,87% | 10,54% | 3,91% |

ACCIDENTES CON BAJA EN JORNADA DE TRABAJO**TERUEL****POR SECTORES ECONÓMICOS Y GRADO DE LA LESIÓN**

DATOS COMPARADOS DEL PERÍODO

ENERO-JUNIO: 2004 - 2005

| SECTORES | PERÍODO | LEVES | I.I.*1000 | GRAVES | I.I.*10^4 | MORTAL. | I.I.*10^5 | TOTALES | I.I.*1000 | T.AFILIADOS |
|--------------|----------|--------|-----------|---------|-----------|----------|-----------|---------|-----------|-------------|
| | 2004 | 29 | 4,3 | 1 | 1,5 | 0 | 0,0 | 30 | 4,5 | 6715 |
| AGRARIO | 2005 | 51 | 7,6 | 1 | 1,5 | 0 | 0,0 | 52 | 7,8 | 6675 |
| | Increm.% | 75,86% | 76,92% | 0,00% | 0,60% | 0,00% | 0,00% | 73,33% | 74,37% | -0,60% |
| | 2004 | 352 | 38,1 | 4 | 4,3 | 1 | 10,8 | 357 | 38,6 | 9246 |
| INDUSTRIA | 2005 | 407 | 43,1 | 3 | 3,2 | 0 | 0,0 | 410 | 43,4 | 9438 |
| | Increm.% | 15,63% | 13,27% | -25,00% | -26,53% | -100,00% | -100,00% | 14,85% | 12,51% | 2,08% |
| | 2004 | 203 | 37,9 | 2 | 3,7 | 2 | 37,4 | 207 | 38,7 | 5354 |
| CONSTRUCCIÓN | 2005 | 226 | 39,1 | 8 | 13,9 | 2 | 34,6 | 236 | 40,9 | 5773 |
| | Increm.% | 11,33% | 3,25% | 300,00% | 270,97% | 0,00% | -7,26% | 14,01% | 5,73% | 7,83% |
| | 2004 | 239 | 12,0 | 6 | 3,0 | 2 | 10,1 | 247 | 12,4 | 19851 |
| SERVICIOS | 2005 | 307 | 14,4 | 5 | 2,4 | 2 | 9,4 | 314 | 14,8 | 21256 |
| | Increm.% | 28,45% | 19,96% | -16,67% | -22,17% | 0,00% | -6,61% | 27,13% | 18,72% | 7,08% |
| | 2004 | 823 | 20,0 | 13 | 3,2 | 5 | 12,1 | 841 | 20,4 | 41166 |
| TOTALES | 2005 | 991 | 23,0 | 17 | 3,9 | 4 | 9,3 | 1012 | 23,5 | 43142 |
| | Increm.% | 20,41% | 14,90% | 30,77% | 24,78% | -20,00% | -23,66% | 20,33% | 14,82% | 4,80% |

Fuente del Nº de Trabajadores Afiliados a la Seguridad Social:

Mº de TRABAJO-Subdirección General de Estadísticas Sociales y Laborales . (Media de Enero-Mayo de cada año)

I.I.=Índice de Incidencia: (leves x 1.000 t. - graves x 10.000 t. - mortales x 100.000 t. - totales x 1.000 t.)

ACCIDENTES CON BAJA EN JORNADA DE TRABAJO**ZARAGOZA****POR SECTORES ECONÓMICOS Y GRADO DE LA LESIÓN**

DATOS COMPARADOS DEL PERÍODO

ENERO-JUNIO: 2004 - 2005

| SECTORES | PERÍODO | LEVES | I.I.*1000 | GRAVES | I.I.*10^4 | MORTAL. | I.I.*10^5 | TOTALES | I.I.*1000 | T.AFILIADOS |
|--------------|----------|--------|-----------|---------|-----------|----------|-----------|---------|-----------|-------------|
| | 2004 | 163 | 13,8 | 8 | 6,8 | 1 | 8,5 | 172 | 14,6 | 11804 |
| AGRARIO | 2005 | 243 | 21,4 | 7 | 6,2 | 0 | 0,0 | 250 | 22,0 | 11353 |
| | Increm.% | 49,08% | 55,00% | -12,50% | -9,02% | -100,00% | -100,00% | 45,35% | 51,12% | -3,82% |
| | 2004 | 2895 | 36,2 | 18 | 2,3 | 7 | 8,8 | 2920 | 36,5 | 79893 |
| INDUSTRIA | 2005 | 3067 | 38,0 | 25 | 3,1 | 3 | 3,7 | 3095 | 38,3 | 80801 |
| | Increm.% | 5,94% | 4,75% | 38,89% | 37,33% | -57,14% | -57,62% | 5,99% | 4,80% | 1,14% |
| | 2004 | 1440 | 56,0 | 15 | 5,8 | 2 | 7,8 | 1457 | 56,7 | 25717 |
| CONSTRUCCIÓN | 2005 | 1716 | 61,3 | 13 | 4,6 | 1 | 3,6 | 1730 | 61,8 | 27982 |
| | Increm.% | 19,17% | 9,52% | -13,33% | -20,35% | -50,00% | -54,05% | 18,74% | 9,13% | 8,81% |
| | 2004 | 2964 | 15,8 | 24 | 1,3 | 5 | 2,7 | 2993 | 15,9 | 187732 |
| SERVICIOS | 2005 | 3576 | 18,2 | 27 | 1,4 | 9 | 4,6 | 3612 | 18,4 | 195958 |
| | Increm.% | 20,65% | 15,58% | 12,50% | 7,78% | 80,00% | 72,44% | 20,68% | 15,62% | 4,38% |
| | 2004 | 7462 | 24,5 | 65 | 2,1 | 15 | 4,9 | 7542 | 24,7 | 305146 |
| TOTALES | 2005 | 8602 | 27,2 | 72 | 2,3 | 13 | 4,1 | 8687 | 27,5 | 316094 |
| | Increm.% | 15,28% | 11,28% | 10,77% | 6,93% | -13,33% | -16,34% | 15,18% | 11,19% | 3,59% |

ACCIDENTES LABORALES POR SECTORES ECONÓMICO DE ARAGÓN SEMESTRE 1º DEL 2005 COMPARADO CON EL 2004

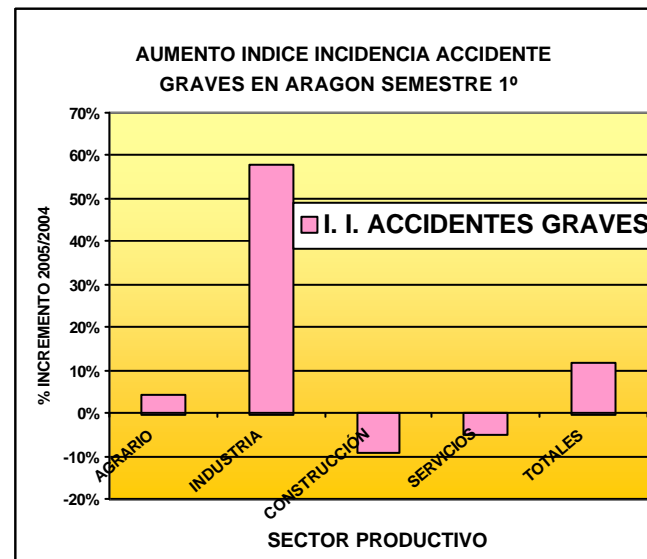
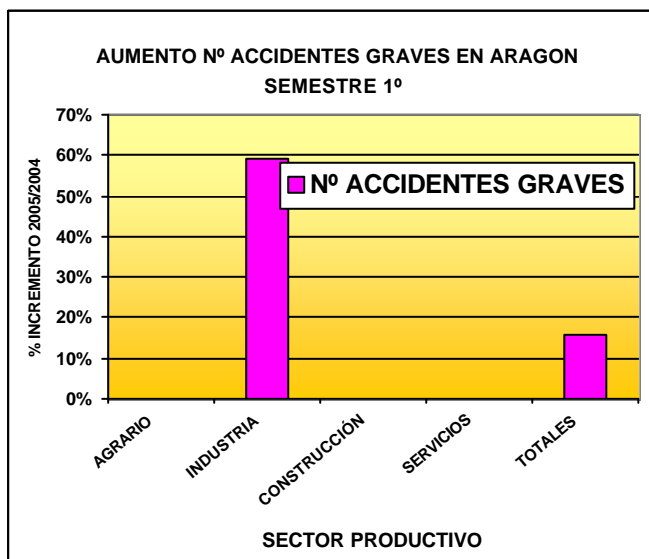
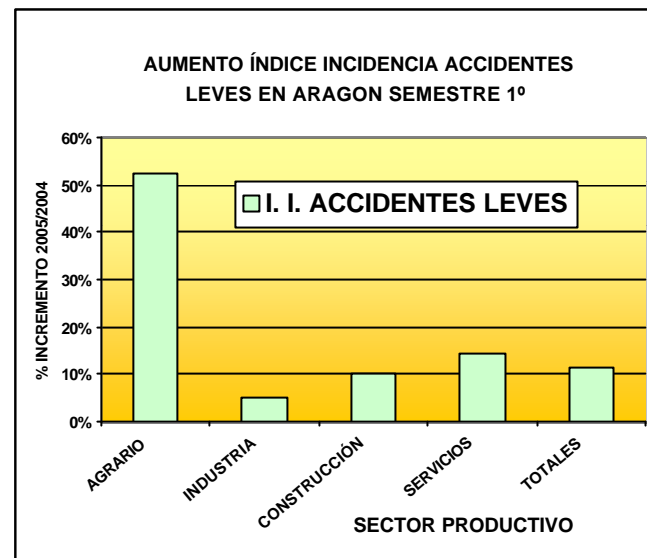
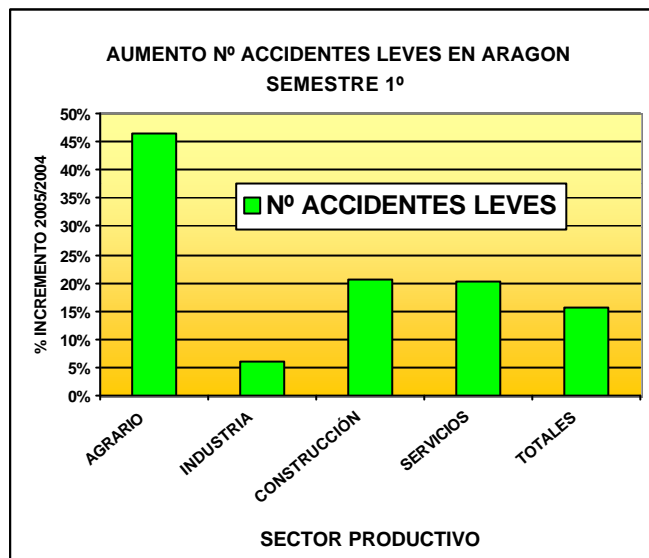

FUENTE: ISSLA

ACCIDENTES LABORALES POR SECTORES ECONÓMICO DE ARAGÓN SEMESTRE 1º DEL 2005 COMPARADO CON EL 2004

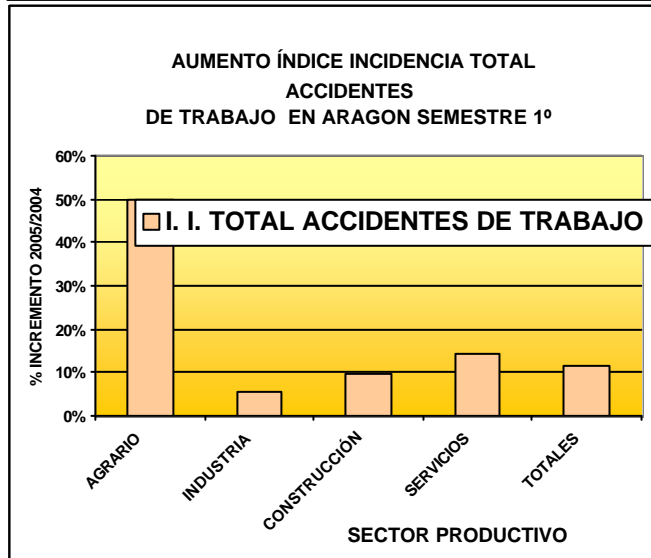
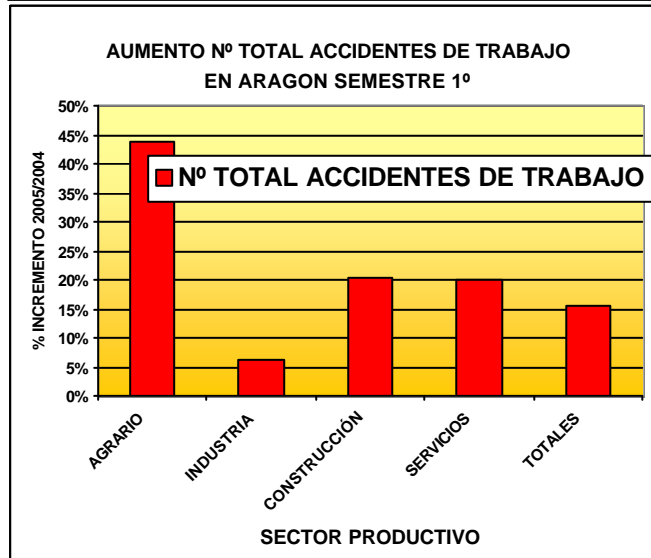
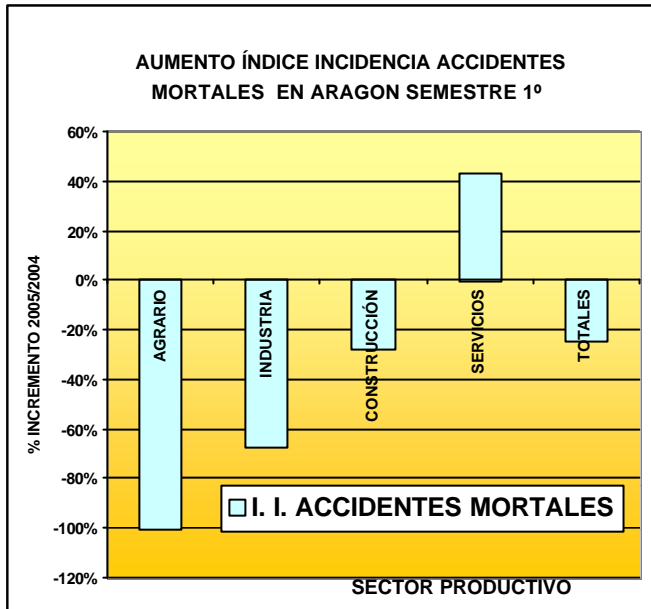
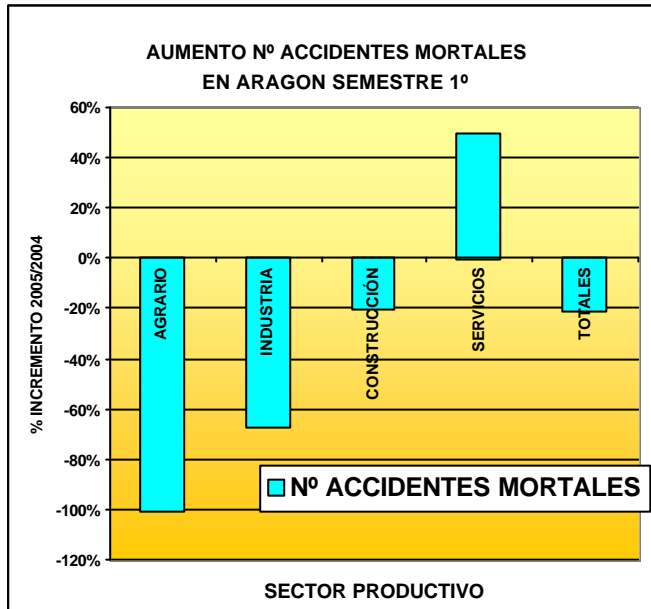

FUENTE: ISSLA

ACCIDENTES DE TRABAJO EN EL SECTOR AGRARIO:

1.- Datos del mes de junio:

1.1.- Accidentes leves: Comparando los datos de Aragón del 2005 con los del año 2004, se observa un **aumento del nº de accidentes leves** (61 en 2004, frente a 90 en 2005), lo que hace aumentar el **índice de incidencia (+46,40%)**, debido al aumento del nº de accidentes leves ocurridos en las tres provincias.

Con respecto al resto de sectores, **el sector agrario es el único que ha aumentado el índice de incidencia en accidentes leves**, durante el mes de junio.

1.2.- Accidentes graves: En el mes de junio se ha registrado 1 accidente grave en Huesca y otro accidente en Zaragoza; durante el año 2004 se produjeron igualmente 2 accidentes graves en ese mes.

El **índice de incidencia en accidentes graves del sector agrario** en el mes de junio comparado con el año anterior ha disminuido un **(-0,77%)**, es el **sector productivo que menos ha disminuido el índice de incidencia**.

1.3.- Accidentes mortales: No se han registrado accidentes mortales durante este mes; el año anterior se registró un accidente mortal.

1.4.- Total de accidentes: Los datos de este mes del sector agrario han sido malos, es el **único sector productivo donde aumenta el índice de incidencia** respecto al año anterior **(+42,64%)**, debido al aumento de accidentes leves.

2.- Datos acumulados enero-junio:

Comparando los datos del mismo periodo de este año y el año 2004, **el sector agrario continúa siendo el sector productivo con mayor aumento de la siniestralidad en lo que llevamos de año**, con un aumento del índice de incidencia respecto al año anterior de **(+49,75%)**. **El nº total de accidentes habría aumentado un (+46,66%)**, debido al incremento de los **accidentes leves (+46,32%)**.

Por provincias comparado con el año anterior, se observa un **aumento del índice de incidencia acumulado total**, así en **Huesca (+42,37%)**, **Teruel (+74,37%)** y **Zaragoza (+51,12%)**.

(Fuentes: Instituto Aragonés de Seguridad y Salud Laboral)

NOTICIAS BREVES

DEL

SECTOR AGRARIO

EN JULIO

1.- RESUMEN DE LAS OPINIONES COYUNTURALES SOBRE EL ESTADO DE LA CUESTIÓN AGRARIA REGIONAL:

JULIO 2005:

La **sequía**, la **falta de pastos** para los ganaderos y los **malos precios de la fruta**, son las principales preocupaciones del sector en este momento.

1.1.-COMENTARIOS ENVIADOS POR EL S. P. ZARAGOZA:

Cereal:

- La nueva PAC en zonas áridas puede favorecer la recuperación de variedades tradicionales como el trigo Aragón 03.

Frutales:

- Crisis en melocotón y nectarina, con precios muy bajos (melocotón para zumo 5 Pts/kg., para conserva 20 Pts/Kg).
- El sector espera que la apertura de la retirada de la producción dé un respiro a la situación actual.

Alfalfa:

- Excelente campaña en cuanto a precios y ventas.

Vid:

- Se esperan producciones más bajas que el año anterior, en secano debido a la sequía y en regadío por la gran producción de la pasada campaña.

Olivo:

- Mucha irregularidad en producción en el secano, el Bajo Aragón está muy afectado por la sequía.

Otras noticias:

- Se han registrado daños de pedrisco en la zona de Borja.

2.- OTRAS NOTICIAS AGRARIAS DEL MES DE JULIO:

2.1- CULTIVOS:

Cereales:

- **Maíz:** COCEREAL (Comité del Comercio de cereales y oleaginosas de la UE), prevé para España una producción de 3,15 millones de toneladas frente a las 4,7 obtenidas el año anterior.
- **Cereales de invierno:** El Ministerio de Agricultura estima en el 2005 para España una producción de 9,3 millones de toneladas, lo que supone un descenso del 51,2% respecto a la pasada campaña; por especies: Trigo duro -70%, Cebada -54,2%, Triticale -50,8%, Avena -48,3%, Trigo blando -32,6% y Centeno -28,6%.
- **La Comisión Europea** estima un descenso del 10% de la producción de cereales en la UE, respecto al año anterior así: trigo duro el 24%, cebada un 10%, maíz un 6% y trigo blando un 5,2%.

Oleaginosas:

- COCEREAL (Comité del Comercio de cereales y oleaginosas de la UE), estima que la producción de girasol en España se reducirá un 50% respecto al 2004, debido a la reducción de la superficie sembrada y a la disminución de los rendimientos para esta campaña.

Frutales:

- Finalizada la campaña de cereza la valoración es la siguiente: "mala campaña para las variedades tempranas y mejor para las variedades tardías".
- Según la Comisión Europea, las previsiones de cosecha para el 2005 en la UE-15 con respecto al año 2004 son:
 - Para el melocotón, pavías y nectarinas descenso de un 4%, se estiman unos excedentes Comunitario de 500.000 Toneladas. En España se estima un aumento del 27% con 1,11 millones de toneladas.
 - Albaricoque desciende un 7%. En España aumentará un 2% con 104.600 Toneladas.
- COAG solicita al Ministerio de Agricultura la creación de una interprofesional de la fruta dulce, denuncian que los precios actuales no llegan a cubrir los costes de producción.

Olivo:

- COI (Consejo Oleícola Internacional), estima que la producción mundial de aceite de oliva ha bajado un 10,6% en la campaña 2004/05. Por el contrario la producción de aceituna de mesa habría aumentado un 3% en dicho periodo.

- El **precio del aceite de oliva ha aumentado un 30 % desde finales de año**, motivado por la reducción de cosecha prevista para la próxima campaña a causa de la sequía y las heladas.

Vid:

- Según datos del FEGA (Fondo Español de Garantía Agraria) **el volumen de contratos para destilación alcanza 5,35 millones de Hl.** (el máximo autorizado para España es de 4 millones de Hl.). Aragón ha presentado una solicitud de destilación 133.824 Hl.
- FEV (Federación Española del Vino (FEV) estima que en los cuatro primeros meses del 2005, las exportaciones españolas de **vino embotellado aumentaron un 21%, mientras que las de vino a granel bajaron un 12%.**
- Según el Ministerio de Agricultura, el consumo de vino en España durante el primer trimestre del año **bajó un 1,1%** respecto al mismo periodo del año anterior, **así el consumo de vino de mesa bajó un 9,1% mientras el vino con D.O. aumentó 17,4%.**

Hortalizas:

- USDA (Departamento de Agricultura de EEUU), prevé para España **a medio plazo una reducción del 20-30% de la producción de tomate transformado**, debido a acuerdos de libre comercio con el Magreb y a la futura reforma de la OCM de frutas y hortalizas.
- Según las estimaciones del Ministerio de Agricultura para esta campaña, **la superficie sembrada de ajo en España ha disminuido un 9% respecto al año anterior.** El rendimiento también disminuyó debido a la sequía y a las heladas.
- La Organización de productores de patata del noroeste de Europa (NEPG), estima un **descenso en la producción de patata en la UE-15 del 10%.**

2.2 GANADERÍA:

Aves:

- Las estimaciones de la Comisión para el 2005 sobre la **producción de huevos en la UE, son de un abastecimiento de 103%.** En España el consumo de huevos frescos se encuentra estabilizado.
- **Desde el 1 de julio los huevos vendidos en mercados públicos locales también deben ir marcados con un código** que permita diferenciar al productor y el sistema de cría de las gallinas ponedoras. Quedan excluidos aquellos que el consumidor compra en la propia granja para autoconsumo.

Vacuno:

- La Comisión Europea propone **flexibilizar las restricciones de la retirada de la columna vertebral a animales mayores de 24 meses**, actualmente se debe retirar en animales de más de 12 meses.

Porcino:

- El Grupo de Previsiones de Porcino de la UE, estima que los precios de porcino en España para el 2005 aumentarán un 4,8% respecto al año anterior.
- El sector está preocupado por la posible liberalización del comercio, por la diferencia de costes de producción entre la UE y otros países exportadores como Méjico, Brasil, Estados Unidos, Canadá y Chile.

Otros:

- El Ministerio de agricultura está preparando un nuevo Real Decreto para mejorar el bienestar animal durante el transporte, creando un registro general de transportistas y medios de transporte animal.
- Según los datos de los Censos publicados por el Ministerio de Agricultura en el 2004, a nivel nacional disminuyó la cabaña de caprino un 10,4% y el ovino un 3,2%, aumentando el porcino un 3,3% y el vacuno un 1,6%. En Aragón el nº de cabezas por especie ganadera en el 2004 son: Vacuno 300.507; Ovino 2.755.541; Caprino 43.62 y Porcino 4.528.954.

2.3- VARIOS:

- Según EUROSTAT, la agricultura ecológica en la UE en el 2002 suponía el 3,8% de la superficie agrícola. Entre los años 1998-2003 el crecimiento anual medio en España fue del 25,3%.
- Acuerdo Internacional para la reducción en el uso del Bromuro de metilo en un 20 % en las cuotas anuales del 2006. Se ha fijado en el 2015 la fecha tope para dejar de ser utilizado.
- Según el Tribunal de Justicia Europeo, España deberá prohibir la utilización de los términos biológico y bio en aquellos productos que no sean ecológicos.
- El Ministerio de Agricultura ha preparado un proyecto de Real Decreto, en el que se marcan al menos 50 mts. de distancia de seguridad entre los cultivos transgénicos y los convencionales.

3. - NOTICIAS DE LAS D.O. DEL VINO:

3.1. - COMENTARIOS ENVIADOS POR LA D.O. DEL SOMONTANO:

- El estado vegetativo y sanitario de las parcelas de viñedo en este momento es el correcto.
- La sequía de estos últimos meses probablemente va a afectar al cultivo de forma sensible, rebajando los rendimientos medios por parcela.

ÍNDICES DE PRECIOS DE

CONSUMO

EN ARAGÓN

JULIO

VALORES DEL INDICE DE PRECIOS DE CONSUMO (IPC) (1)

FECHA: 31/07/2005

FUENTE: INE

BASE 2001

| | NACIONAL | ARAGON | HUESCA | TERUEL | ZARAGOZA |
|-------------------------------|----------|--------|--------|--------|----------|
| INDICE GENERAL | 113,3 | 112,9 | 112,6 | 113,3 | 112,9 |
| ALIMENTOS | 116,8 | 115,3 | 114,9 | 114,2 | 115,5 |
| BEBIDAS NO ALCOHOLICAS | 108,8 | 109,1 | 105,0 | 107,5 | 110,2 |
| BEBIDAS ALCOHOLICAS | 105,4 | 103,7 | 102,7 | 103,6 | 103,9 |

| RUBRICAS ALIMENTACION | NACIONAL | ARAGON |
|--|----------|--------|
| Cereales y derivados | 107,4 | 106,1 |
| Pan | 125,9 | 124,5 |
| Carne de vacuno | 119,5 | 118,7 |
| Carne de ovino | 110,6 | 112,7 |
| Carne de porcino | 101,7 | 102,5 |
| Carne de aves | 111,4 | 108,6 |
| Otras carnes | 107,6 | 106,6 |
| Pescado fresco y congelado | 113,7 | 108,2 |
| Crustáceos, moluscos y preparados de pescado | 115,3 | 108,1 |
| Huevos | 117,2 | 114,4 |
| Leche | 111,9 | 112,7 |
| Productos lacteos | 109,9 | 108,5 |
| Aceites y grasas | 148,3 | 156,5 |
| Frutas frescas | 133,4 | 131,2 |
| Frutas en conserva y frutos secos | 136,5 | 126,2 |
| Legumbres y hortalizas frescas | 136,0 | 132,4 |
| Preparados de legumbres y hortalizas | 108,0 | 102,4 |
| Patatas y sus preparados | 106,6 | 102,9 |
| Café, cacao e infusiones | 105,5 | 107,0 |
| Azúcar | 102,6 | 104,9 |
| Otros preparados alimenticios | 112,9 | 112,1 |
| Agua mineral, refrescos y zumos | 110,4 | 110,3 |
| Bebidas alcohólicas | 105,4 | 103,7 |

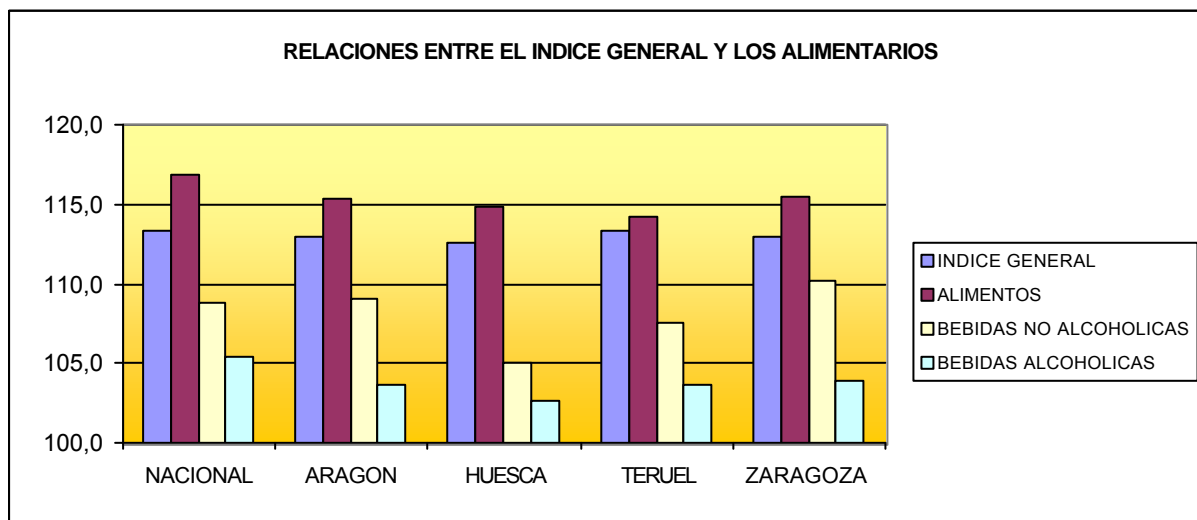

Se mantiene la misma situación (atenuada) que el resto del año: el Índice de Precios de Alimentos sigue superando en España y en todos los ámbitos que conciernen a la Comunidad Autónoma de Aragón al IPC general, por lo que el subsector sigue actuando como componente inflacionista, aunque sigue disminuyendo el diferencial (el comportamiento intermensual de los alimentos ha sido bueno en este mes, con descensos generalizados, situación reflejada en los índices generales del sector; como excepción, vuelve a repetirse, como hace dos meses, una importante subida de las bebidas no alcohólicas).

Debemos seguir alertando sobre que los alimentos vienen constituyendo un factor inflacionista de primer orden, aunque siguen suavizando sus efectos, pero siempre afectando su evolución al alza a las rentas más desfavorecidas, por tratarse de rúbricas de primera necesidad en el consumo.

VALORES DEL INDICE DE PRECIOS DE CONSUMO (IPC) (1-continuación)

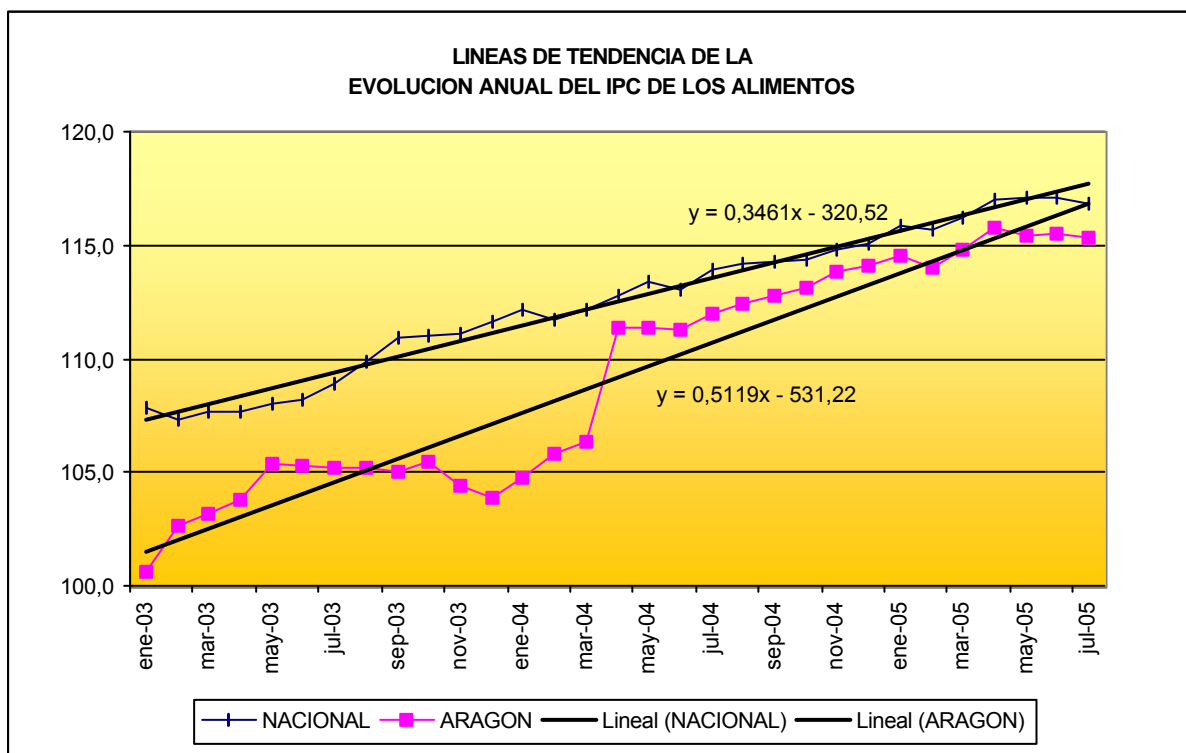
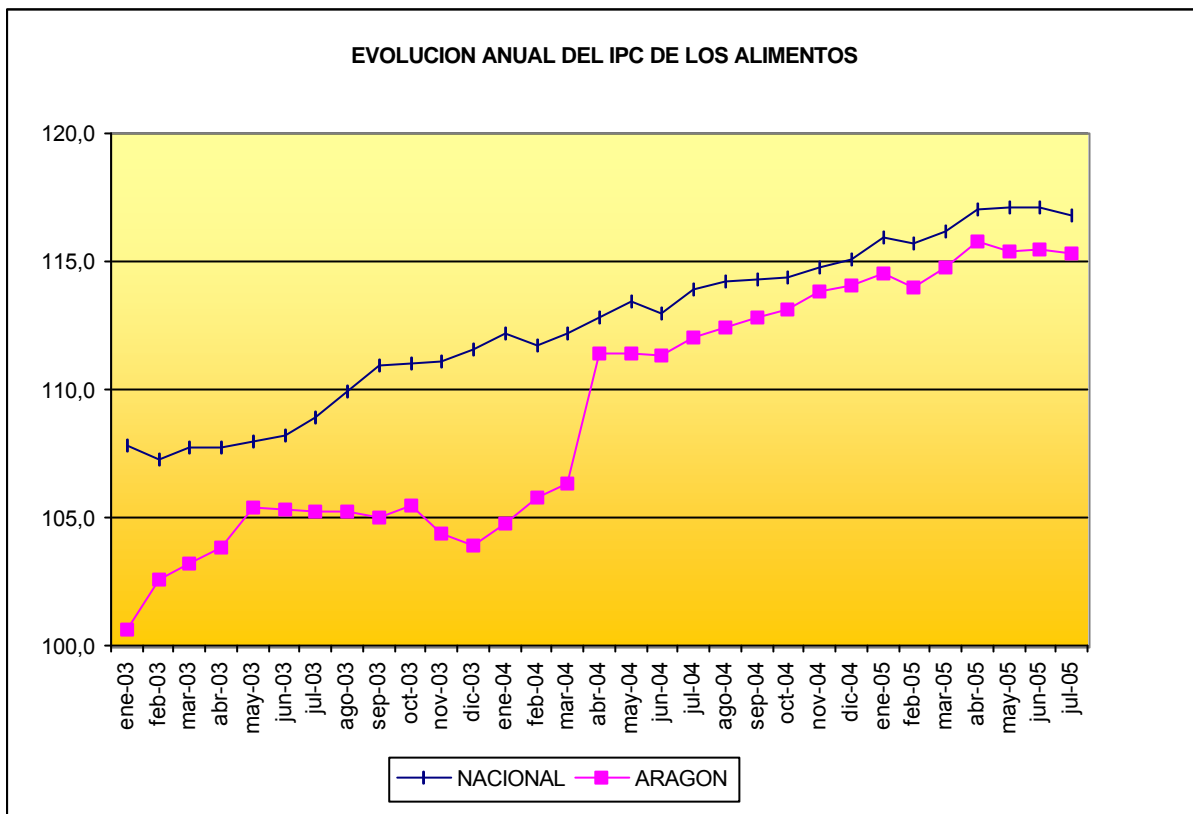

Se mantiene la tendencia a converger entre España y Aragón, tal como se observaba en los meses anteriores y donde la aceleración del proceso es similar para ambos; esto puede llegar a suponer que se alcance el índice nacional a medio plazo.

Este comportamiento sigue siendo una señal de alarma, en cuanto a un comportamiento (relativo para Aragón) altamente inflacionista de los alimentos para el consumidor.

VALORES DEL INDICE DE PRECIOS DE CONSUMO (IPC) (2)

FECHA: 31/07/2005

FUENTE: INE

BASE 2001

modificaciones destacables por rúbricas

bajan

suben

Variaciones del IPC

julio de 2005

| | Variación mensual | | Variación anual | | Variación en lo que va de año | |
|---|-------------------|--------|-----------------|--------|-------------------------------|--------|
| | Nacional | Aragón | Nacional | Aragón | Nacional | Aragón |
| Indices Generales y Rúbricas de Alimentación | | | | | | |
| INDICE GENERAL | -0,6 | -0,7 | 3,3 | 3,5 | 1,5 | 1,2 |
| INDICE GENERAL DE ALIMENTOS | -0,3 | -0,2 | 2,5 | 2,9 | 1,5 | 1,0 |
| Cereales y derivados | 0,1 | 0,9 | 0,9 | 0,1 | 0,7 | 0,0 |
| Pan | 0,0 | 0,7 | 4,3 | 3,4 | 3,7 | 2,6 |
| Carne de vacuno | 0,2 | -0,6 | 4,6 | 3,3 | 1,5 | 2,0 |
| Carne de ovino | 2,5 | 4,9 | 5,3 | 6,9 | -11,6 | -12,4 |
| Carne de porcino | 1,2 | 2,3 | 0,6 | 1,0 | 2,5 | 3,9 |
| Carne de ave | -3,2 | -3,8 | -0,4 | 2,8 | 0,5 | 3,1 |
| Otras carnes | 0,0 | -0,2 | 1,9 | 1,5 | 1,0 | -0,5 |
| Pescado fresco y congelado | 0,5 | -1,2 | 3,6 | 4,0 | -0,5 | -1,8 |
| Crustáceos, moluscos y preparados de pescado | 0,4 | 0,0 | 3,7 | 2,7 | 1,5 | -0,5 |
| Huevos | -0,9 | 1,5 | -3,2 | -0,3 | -2,5 | 0,1 |
| Leche | -0,5 | -0,7 | 3,5 | 4,0 | 0,1 | -0,6 |
| Productos lácteos | 0,0 | 1,5 | 1,9 | 3,4 | 0,7 | 0,8 |
| Aceites y grasas | -2,7 | -4,5 | 5,2 | 5,8 | 5,2 | 5,3 |
| Frutas frescas | -1,1 | -0,9 | 1,6 | 1,8 | 1,5 | 2,4 |
| Frutas en conserva y frutos secos | 0,7 | 0,2 | 12,9 | 12,9 | 6,8 | 5,4 |
| Legumbres y hortalizas frescas | -0,2 | -0,1 | 4,2 | 7,1 | 9,8 | 13,5 |
| Preparados de legumbres y hortalizas | 0,6 | -0,6 | 2,9 | 1,6 | 1,5 | 1,5 |
| Patatas y sus preparados | -5,7 | -4,7 | -14,1 | -9,3 | -2,8 | -3,6 |
| Café, cacao e infusiones | 1,5 | 3,1 | 3,7 | 5,5 | 4,7 | 6,1 |
| Azúcar | 0,0 | -0,1 | 1,4 | 2,6 | 0,6 | -0,9 |
| Otros preparados alimenticios | 0,2 | 0,4 | 1,8 | 0,7 | 0,9 | 1,2 |
| Agua mineral, refrescos y zumos | 0,3 | 1,9 | 0,7 | 0,0 | -0,1 | -0,2 |
| Bebidas alcohólicas | -0,2 | -0,8 | 0,8 | 0,5 | 0,9 | 0,9 |

En términos coyunturales, la evolución intermensual del IPC en Aragón retoma su evolución respecto a meses anteriores, excepto junio y respecto al conjunto nacional: bajan el general y el de los alimentos, lo cual devuelve cierta tranquilidad coyuntural a un sector últimamente con continuos sobresaltos inflacionistas.

Tanto a nivel nacional como en lo concerniente a Aragón, cabe destacar que se mantiene una fuerte y generalizada subida coyuntural de la carne de ovino, tanto en el mes como a lo largo del año, aunque no es todavía capaz de remontar el déficit de precio acumulado anual. Asimismo se vuelve a atenuar en el mes el fuerte repunte arrastrado de la carne de ave, estando próxima, de seguir esta evolución, la neutralización de los repuntes interanuales arrastrados

Los huevos repuntan de precio a nivel regional (no así a nivel nacional), reduciéndolos diferenciales interanuales y los acumulados.

Los aceites y grasas presentan bajadas importantes, lo que empieza por fin a reflejarse en un sensible rebaje de los interanuales y acumulados.

Las frutas en conserva y frutos secos siguen manifestando un comportamiento netamente alcista, empezando a presentar acumulados interanuales alarmantes

Algo muy parecido ocurre con las legumbres y hortalizas frescas, que aunque bajan algo este mes, siguen manteniendo interanuales y acumulados excesivamente altos. En cambio, la patata y sus preparados siguen experimentando descensos, por lo que tanto los interanuales como los acumulados, han invertido signos, pasando a negativos, por lo que su efecto inflacionista se ha transformado en equilibrante respecto al alza de precios.

EVOLUCION A MEDIO PLAZO DE LOS INDICES DE PRECIOS AL CONSUMO Y PERCIBIDOS (IPPA) POR LOS AGRICULTORES

| ARAGON | | | NACIONAL | | | | |
|--------|-----------|----------|----------|--------|-----------|----------|-------|
| | Alimentos | General. | IPPA | | Alimentos | General. | IPPA |
| feb-05 | 114,0 | 110,8 | 103,8 | feb-05 | 115,7 | 111,0 | 120,5 |
| mar-05 | 114,8 | 111,8 | 99,1 | mar-05 | 116,2 | 111,9 | 126,5 |
| abr-05 | 115,8 | 113,5 | 97,2 | abr-05 | 117,0 | 113,5 | |
| may-05 | 115,4 | 113,5 | 103,8 | may-05 | 117,1 | 113,7 | |
| jun-05 | 115,5 | 113,7 | 105,4 | jun-05 | 117,1 | 114,0 | |
| jul-05 | 115,3 | 112,9 | 106,5 | jul-05 | 116,8 | 113,3 | |

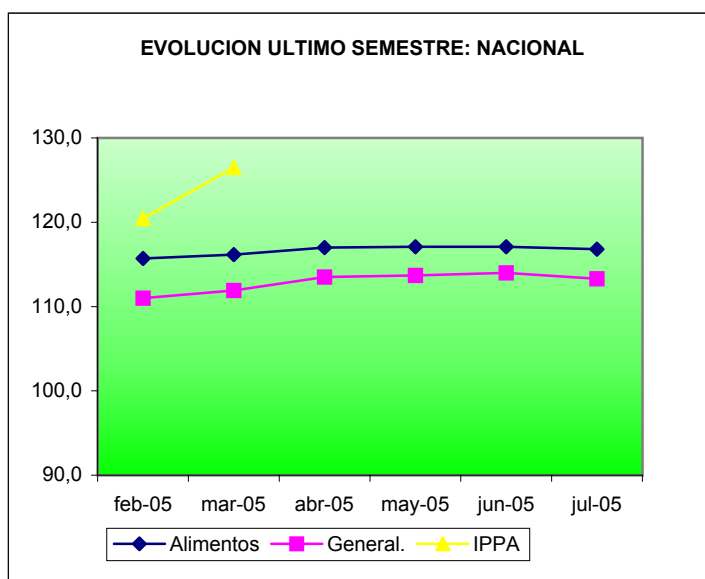
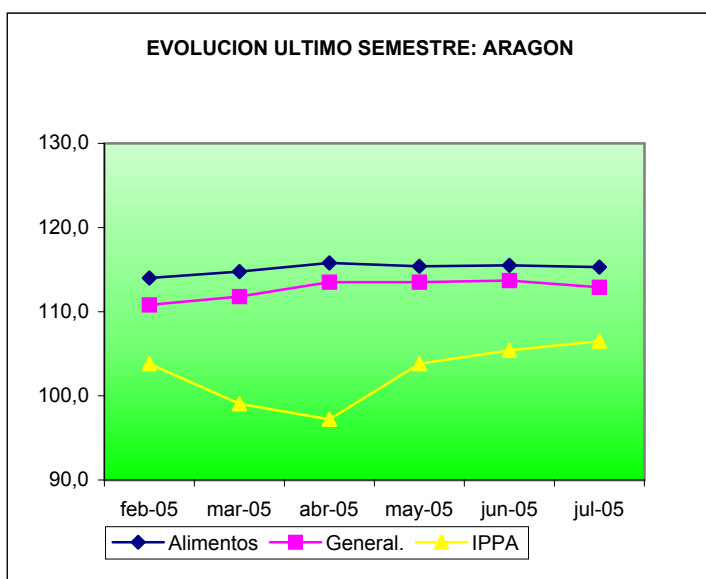

Reduciendo el período de observación de la evolución coyuntural de los indicadores de precios al último semestre, podemos apreciar que en Aragón, el IPC de Alimentos se sigue manteniendo por encima del IPC General.

A nivel nacional, el IPC general mantiene un comportamiento similar al de Aragón, por debajo del IPC de Alimentos y con un diferencial más acusado; esto se puede interpretar como que en la formación de los precios, los alimentos tienen más importancia en Aragón que en el resto de España

El IPPA de la Comunidad Autónoma sigue su senda ascendente iniciada en abril, lo que es una buena noticia para el sector, interpretando el dato conjuntamente con el descenso del IPC alimentario (es decir, la subida de los precios percibidos por los agricultores no "inflacionan" el precio de los alimentos al consumidor)

Respecto al IPPA nacional nada podemos afirmar, ya que no se dispone de los últimos datos, cuya fuente es el MAPYA. Únicamente cabe decir que los datos de febrero y marzo arrojan una diferencia, en principio, excesiva sobre el dato regional.

EVOLUCIÓN MENSUAL DEL INDICE DE PRECIOS PERCIBIDOS POR LOS AGRICULTORES

| Año | Enero | Febrero | Marzo | Abril | Mayo | Junio | Julio | Agosto | Septiembre | Octubre | Noviembre | Diciembre | Anual |
|----------------|--------------|--------------|--------------|--------------|--------------|--------------|-------------|--------------|--------------|--------------|--------------|--------------|--------------|
| 1990 | 112,3 | 111,7 | 109,6 | 110,5 | 100,0 | 99,7 | 87,4 | 93,2 | 92,2 | 95,2 | 102,8 | 107,4 | 101,8 |
| 1991 | 102,8 | 105,7 | 106,0 | 101,1 | 103,9 | 102,0 | 89,5 | 101,6 | 100,2 | 96,1 | 97,5 | 103,7 | 100,8 |
| 1992 | 107,7 | 109,3 | 107,9 | 103,0 | 97,7 | 90,4 | 87,4 | 90,6 | 100,2 | 101,2 | 103,2 | 107,6 | 100,5 |
| 1993 | 100,9 | 107,6 | 104,8 | 97,1 | 100,6 | 96,2 | 93,8 | 97,2 | 100,2 | 101,3 | 103,5 | 107,5 | 100,9 |
| 1994 | 105,2 | 106,3 | 107,0 | 102,3 | 97,1 | 97,9 | 95,9 | 97,4 | 97,2 | 99,3 | 104,3 | 103,9 | 101,2 |
| 1995 | 111,6 | 115,6 | 117,2 | 110,5 | 108,2 | 109,8 | 106,8 | 109,8 | 110,7 | 113,7 | 115,4 | 115,5 | 112,1 |
| 1996 | 116,2 | 118,0 | 115,9 | 114,2 | 112,0 | 112,4 | 108,2 | 106,8 | 103,3 | 102,0 | 108,5 | 106,8 | 110,4 |
| 1997 | 110,5 | 104,5 | 109,6 | 106,0 | 106,9 | 105,5 | 103,5 | 104,5 | 104,7 | 106,3 | 104,8 | 104,2 | 105,9 |
| 1998 | 108,6 | 109,2 | 108,5 | 98,7 | 97,3 | 101,2 | 96,7 | 98,0 | 95,8 | 91,0 | 97,5 | 94,3 | 99,7 |
| 1999 | 96,6 | 98,7 | 93,4 | 98,1 | 93,4 | 96,1 | 95,8 | 98,0 | 99,4 | 98,7 | 98,6 | 100,9 | 97,3 |
| 2000 | 107,4 | 108,5 | 107,8 | 108,6 | 106,1 | 106,2 | 99,6 | 97,7 | 102,3 | 102,5 | 101,3 | 102,6 | 104,2 |
| 2001 | 101,8 | 106,0 | 105,9 | 102,5 | 101,1 | 101,4 | 104,2 | 106,0 | 104,7 | 103,8 | 104,6 | 109,6 | 104,3 |
| 2002 | 109,5 | 110,8 | 110,0 | 110,0 | 105,5 | 104,6 | 104,9 | 104,1 | 104,4 | 102,2 | 99,4 | 100,9 | 105,5 |
| 2003 | 101,1 | 102,7 | 101,1 | 96,7 | 106,1 | 104,0 | 108,0 | 105,8 | 107,7 | 110,6 | 120,2 | 115,9 | 106,7 |
| 2004 | 112,4 | 113,0 | 115,7 | 118,1 | 120,2 | 122,4 | 112,5 | 110,2 | 105,9 | 104,1 | 104,4 | 100,5 | 112,6 |
| 2005 | 104,5 | 103,8 | 99,1 | 97,2 | 103,8 | 105,4 | 106,5 | | | | | | |
| Mensual | 106,6 | 108,2 | 107,5 | 104,2 | 102,6 | 102,0 | 98,7 | 100,8 | 101,9 | 101,9 | 104,4 | 105,8 | 103,7 |

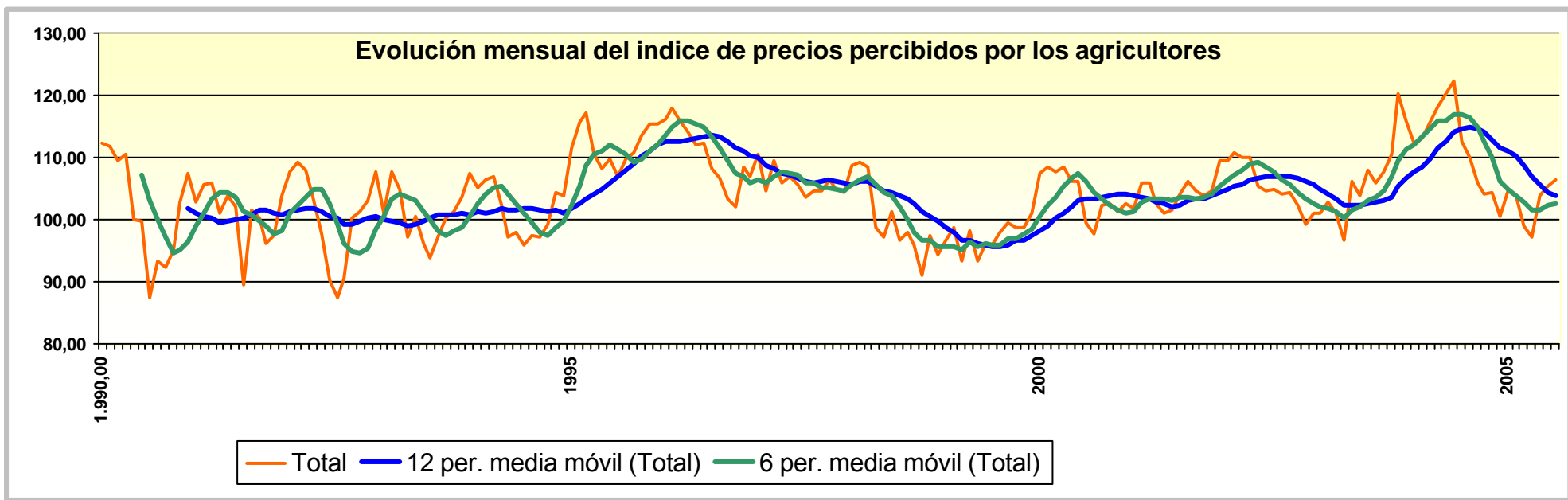

ÍNDICES DE PARO

EN ARAGÓN

JULIO

PARO REGISTRADO:**ASPECTOS COMPARATIVOS DEL PARO REGISTRADO REGIONAL Y PROVINCIAL (1)**

Fuentes: INE (EPA 2º trimestre 2005), INEM.

FECHA DEL DATO: 31/07/2005

| PARO REGISTRADO NACIONAL | POBLACION | | TASA DE PARO |
|---------------------------------|-----------|------------|--------------|
| | TOTAL | ACTIVA | |
| TODOS LOS SECTORES | 1.989.417 | 20.839.600 | 9,5 |
| SECTOR AGRARIO | 58.780 | 1.097.400 | 5,4 |
| PARO REGISTRADO REGIONAL | | | |
| TODOS LOS SECTORES | 36.242 | 605.800 | 6,0 |
| SECTOR AGRARIO | 886 | 39.900 | 2,2 |
| PARO REGISTRADO HUESCA | | | |
| TODOS LOS SECTORES | 4.971 | 94.300 | 5,3 |
| SECTOR AGRARIO | 198 | 13.500 | 1,5 |
| PARO REGISTRADO TERUEL | | | |
| TODOS LOS SECTORES | 3.613 | 62.500 | 5,8 |
| SECTOR AGRARIO | 143 | 7.600 | 1,9 |
| PARO REGISTRADO ZARAGOZA | | | |
| TODOS LOS SECTORES | 27.658 | 449.000 | 6,2 |
| SECTOR AGRARIO | 545 | 18.800 | 2,9 |

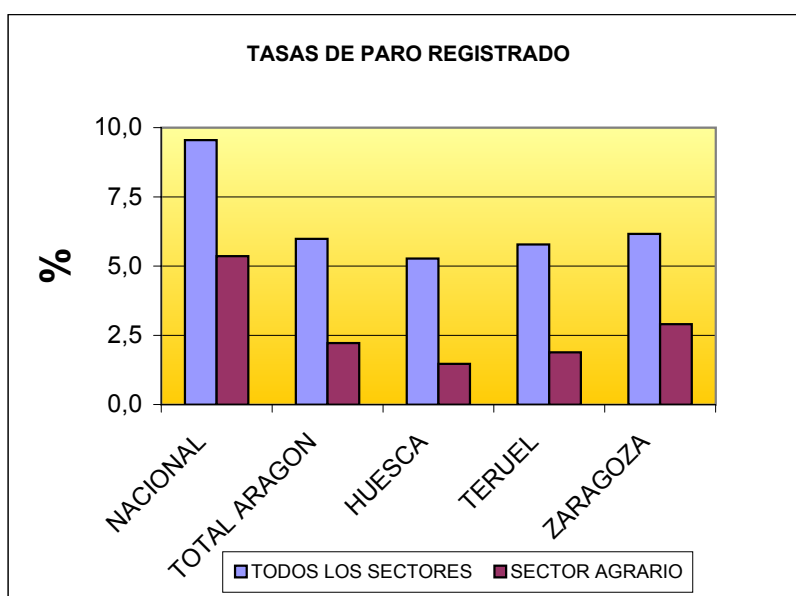

En términos generales el mes de julio ha resultado un mes sorpresa en todos los aspectos: sube el Paro Registrado (PR), contra todo pronóstico y experiencia histórica (si bien las cifras absolutas relativizadas mediante las tasas suavizan este atípico repunte, debido al crecimiento de la

Especial importancia presenta el ascenso del PR regional agrario (el general más o menos se mantiene), con elevados repuntes (excepto Teruel), llegando en Zaragoza a alcanzar un incremento de tasa de seis décimas. Nos encontramos ante una evolución desconcertante por lo inesperada y atípica: posiblemente la explicación pase por los malos resultados de la producción agraria a causa de las heladas y posteriores sequías, que han podido rebajar el empleo de mano de obra en las labores y recolecciones. Asimismo los bajos precios de la fruta percibidos por el agricultor pueden haber influido en una renuncia a la recogida, con la correspondiente caída de empleo en el subsector.

En cualquier caso, puede ser una señal de alarma del sector, que habrá que valorar en su posterior evolución.

Pese a este giro, más de orden cualitativo que cuantitativo y, especialmente alarmante por el mes en que se produce, podemos observar como los datos de este mes siguen siendo parecidos a los de meses anteriores, por lo que los gráficos resultantes son similares.

Como se puede apreciar en ellos, las tasas de paro del Sector Agrario en Aragón son, en todos los casos, muy inferiores a las del resto de los sectores productivos, con un diferencial menor respecto al conjunto nacional, como venía ocurriendo habitualmente.

Igualmente se puede afirmar, por el momento, que en Aragón prácticamente no existe paro dentro del ámbito agroalimentario, ya que las cifras están comprendidas dentro del orden de "paro técnico".

PARO REGISTRADO:

ASPECTOS COMPARATIVOS DEL PARO REGISTRADO REGIONAL Y PROVINCIAL (2)

Fuentes: INE (EPA 2º Trimestre 2005), INEM

FECHA DEL DATO: 31/07/2005)

| | NACIONAL | TOTAL REGIONAL | HUESCA | TERUEL | ZARAGOZA |
|--|----------|----------------|--------|--------|----------|
| PARO REGISTRADO AGRARIO SOBRE PARO GENERAL (%) | 2,95 | 2,44 | 3,98 | 3,96 | 1,97 |
| ACTIVOS AGRARIOS SOBRE ACTIVOS GENERALES (%) | 5,27 | 6,59 | 14,32 | 12,16 | 4,19 |

EVOLUCION INTEMENSUAL, INTERANUAL Y EN EL AÑO DEL PARO REGISTRADO AGRARIO REGIONAL

| AÑO | MES | %S.M.A. | %S.=.M.A.A. | %ACUMULADO EN EL AÑO |
|------|---------------|---------|-------------|----------------------|
| 2000 | (a diciembre) | 1,7 | -18,2 | -17,1 |
| 2001 | (a diciembre) | -1,9 | -12,9 | -13,0 |
| 2002 | (a diciembre) | -4,7 | 9,7 | 7,0 |
| 2003 | (a diciembre) | -0,3 | -10,9 | -12,1 |
| 2004 | (a diciembre) | -3,0 | -9,6 | -5,9 |
| 2005 | enero | 4,5 | -5,5 | 0,0 |
| 2005 | febrero | -1,0 | -6,8 | -1,0 |
| 2005 | marzo | 0,4 | -7,0 | -0,6 |
| 2005 | abril | 1,8 | -4,6 | 1,2 |
| 2005 | mayo | 40,1 | 48,2 | 41,3 |
| 2005 | junio | -3,5 | 51,5 | 37,7 |
| 2005 | julio | 15,8 | 79,7 | 53,6 |

%S.M.A.: variación "SOBRE MES ANTERIOR".

% S.=.M.A.A.: variación "SOBRE MISMO MES DEL AÑO ANTERIOR" (INTERANUAL)

EN EL AÑO: variación acumulada dentro del año hasta el mes

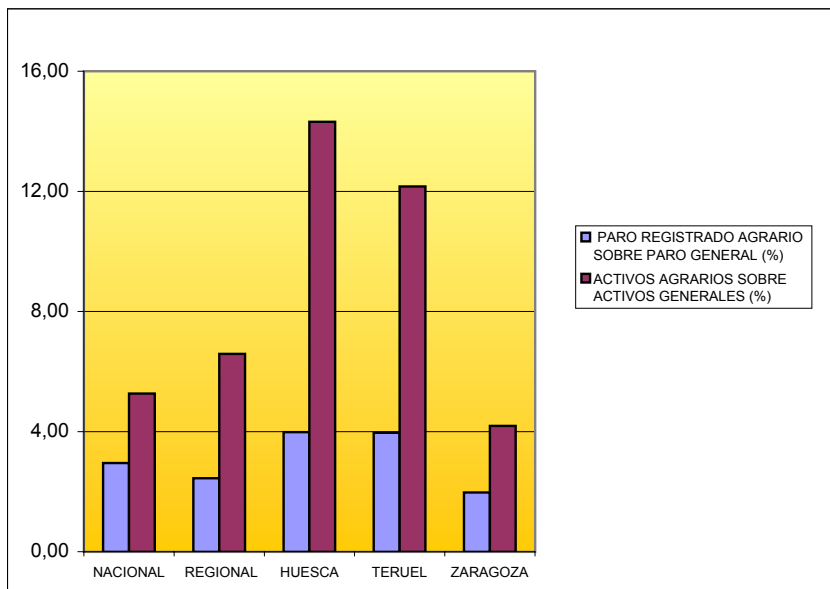

El brusco incremento de la variación intermensual detectada en el mes de mayo, que se suavizó notablemente en junio, vuelve a repuntar fuera de unos márgenes razonables, no sirviendo ya como explicación el cambio metodológico que alteró inicialmente a las cifras, ya que las comparaciones se realizan entre meses ya afectados por la modificación. Pero que haya ocurrido esto dos veces en tres meses y que uno de ellos sea julio, puede ser una señal de alerta, aunque las magnitudes reales no sean todavía amenazadoras.

Teóricamente no ocurre lo mismo con la variación interanual y su consecuencia, el acumulado anual, que seguramente siguen acusando, al menos en parte, la brusquedad inducida por el cambio metodológico introducido por el Ministerio de Trabajo en la valoración del Paro Registrado, con la inclusión de inmigrantes legalizados (las cifras de este año no han podido "asimilar" todavía el salto metodológico introducido respecto al año pasado), aunque esto unido al desconcertante incremento intermensual debería activar las alertas. Esta variación (en cualquier caso, parece ya excesiva para atribuirle solamente a un cambio metodológico) que no parecía alarmante en términos cuantitativos y relativos, no modifica todavía de forma sustancial la habitual y "cómoda" situación laboral del Sector Agrario; en cualquier caso, el Paro Registrado Agrario no sobrepasa en ningún caso el valor del 4% sobre el Paro Registrado General (aunque ya se le acerca peligrosamente), por lo que podemos asegurar que en cuanto al paro como problema social, el Sector Agrario no presenta por el momento una situación alarmante. Otra cuestión es la fracción de activos agrarios sobre los activos totales en Huesca y Teruel, que resulta (como viene siendo habitual) muy alto respecto al conjunto nacional y la provincia de Zaragoza; es posible que este "exceso" de valores sea debido a una base productiva provincial muy ligada al sector primario.

ENCUESTA DE
POBLACIÓN ACTIVA
EN ARAGÓN
TRIMESTRE 2º

EPA 2º TRIMESTRE 2005 (1).

EFFECTIVOS POR SU RELACION CON LA ACTIVIDAD

| TOTAL SECTORES | | | | |
|----------------|-------------|------------|------------|-----------|
| | POB.>16AÑOS | POB.ACTIVA | OCUPADOS | PARADOS |
| NACIONAL | 36.334.600 | 20.839.600 | 18.894.900 | 1.944.700 |
| ARAGON | 1.065.500 | 605.800 | 567.800 | 38.000 |
| HUESCA | 182.900 | 94.300 | 87.800 | 6.500 |
| TERUEL | 119.600 | 62.500 | 59.700 | 2.800 |
| ZARAGOZA | 763.000 | 449.000 | 420.300 | 28.700 |

| AGRICULTURA | | | |
|-------------|------------|----------|---------|
| | POB.ACTIVA | OCUPADOS | PARADOS |
| NACIONAL | 1.097.400 | 986.600 | 110.800 |
| ARAGON | 39.900 | 37.900 | 2.000 |
| HUESCA | 13.500 | 12.700 | 800 |
| TERUEL | 7.600 | 7.500 | 100 |
| ZARAGOZA | 18.800 | 17.700 | 1.100 |

VARIACIONES COYUNTURALES DE LOS EFFECTIVOS

| TOTAL SECTORES | | |
|----------------|--------|------------|
| POB. ACTIVA | D % | D % |
| | S.TR.A | S.= TR.A.A |
| NACIONAL | 1,20 | 3,72 |
| ARAGON | 1,59 | 6,47 |
| HUESCA | -1,15 | -0,42 |
| TERUEL | 3,48 | 15,53 |
| ZARAGOZA | 1,93 | 6,85 |

| AGRICULTURA | | |
|-------------|--------|------------|
| POB. ACTIVA | D % | D % |
| | S.TR.A | S.= TR.A.A |
| NACIONAL | -2,48 | -5,99 |
| ARAGON | -7,21 | 10,83 |
| HUESCA | -10,00 | 35,00 |
| TERUEL | 2,70 | -1,30 |
| ZARAGOZA | -8,74 | 2,73 |

| OCUPADOS | | |
|----------|--------|------------|
| | D % | D % |
| | S.TR.A | S.= TR.A.A |
| NACIONAL | 2,17 | 5,76 |
| ARAGON | 1,43 | 5,56 |
| HUESCA | -0,11 | -1,90 |
| TERUEL | 3,65 | 14,37 |
| ZARAGOZA | 1,45 | 6,08 |

| OCUPADOS | | |
|----------|--------|------------|
| | D % | D % |
| | S.TR.A | S.= TR.A.A |
| NACIONAL | -3,02 | 1002,35 |
| ARAGON | -6,42 | 8,60 |
| HUESCA | -10,56 | 35,11 |
| TERUEL | 4,17 | -2,60 |
| ZARAGOZA | -7,33 | -0,56 |

| PARADOS | | |
|----------|--------|------------|
| | D % | D % |
| | S.TR.A | S.= TR.A.A |
| NACIONAL | -7,37 | -12,68 |
| ARAGON | 4,11 | 22,19 |
| HUESCA | -13,33 | 25,00 |
| TERUEL | 0,00 | 47,37 |
| ZARAGOZA | 9,54 | 19,58 |

| PARADOS | | |
|----------|--------|------------|
| | D % | D % |
| | S.TR.A | S.= TR.A.A |
| NACIONAL | 2,59 | -89,72 |
| ARAGON | -20,00 | 81,82 |
| HUESCA | 0,00 | 33,33 |
| TERUEL | -50,00 | #¡DIV/0! |
| ZARAGOZA | -26,67 | 120,00 |

TASAS:2º TRIMESTRE 2005

TASA ACTIVIDAD = POB.ACTIVA*100/POB.>16AÑOS

TASA EMPLEO = OCUPADOS*100/POB.>16AÑOS

TASA PARO = PARADOS*100/POB. ACTIVA

| TOTAL SECTORES | | | |
|----------------|--------------|-----------|--------|
| | T. ACTIVIDAD | T. EMPLEO | T.PARO |
| NACIONAL | 57,4 | 52,0 | 9,3 |
| ARAGON | 56,9 | 53,3 | 6,3 |
| HUESCA | 51,6 | 48,0 | 6,9 |
| TERUEL | 52,3 | 49,9 | 4,5 |
| ZARAGOZA | 58,8 | 55,1 | 6,4 |

| AGRICULTURA | | | |
|-------------|--------------|-----------|--------|
| | T. ACTIVIDAD | T. EMPLEO | T.PARO |
| NACIONAL | 3,0 | 2,7 | 10,1 |
| ARAGON | 3,7 | 3,6 | 5,0 |
| HUESCA | 7,4 | 6,9 | 5,9 |
| TERUEL | 6,4 | 6,3 | 1,3 |
| ZARAGOZA | 2,5 | 2,3 | 5,9 |

TASAS 2004-2005 (ver gráficos adjuntos)

| NACIONAL TOTAL | | | |
|----------------|--------------|-----------|--------|
| | T. ACTIVIDAD | T. EMPLEO | T.PARO |
| 2004TI | 55,4 | 49,1 | 11,4 |
| 2004TII | 55,7 | 49,6 | 10,9 |
| 2004TIII | 56,0 | 50,1 | 10,5 |
| 2004TIV | 56,1 | 50,3 | 10,4 |
| 2005TI | 56,9 | 51,1 | 10,2 |
| 2005TII | 57,4 | 52,0 | 9,3 |

| NACIONAL AGRICULTURA | | | |
|----------------------|--------------|-----------|--------|
| | T. ACTIVIDAD | T. EMPLEO | T.PARO |
| 2004TI | 3,3 | 2,8 | 14,0 |
| 2004TII | 3,2 | 2,6 | 16,2 |
| 2004TIII | 3,0 | 2,7 | 16,4 |
| 2004TIV | 3,1 | 2,6 | 14,7 |
| 2005TI | 3,1 | 2,8 | 9,5 |
| 2005TII | 3,0 | 2,7 | 10,1 |

| ARAGON TOTAL | | | |
|--------------|--------------|-----------|--------|
| | T. ACTIVIDAD | T. EMPLEO | T.PARO |
| 2004TI | 53,2 | 49,9 | 6,3 |
| 2004TII | 52,1 | 49,4 | 5,3 |
| 2004TIII | 53,6 | 51,1 | 4,6 |
| 2004TIV | 53,4 | 50,6 | 5,3 |
| 2005TI | 56,1 | 52,7 | 6,1 |
| 2005TII | 56,9 | 53,3 | 6,3 |

| ARAGON AGRICULTURA | | | |
|--------------------|--------------|-----------|--------|
| | T. ACTIVIDAD | T. EMPLEO | T.PARO |
| 2004TI | 2,9 | 2,8 | 2,1 |
| 2004TII | 3,1 | 3,0 | 2,6 |
| 2004TIII | 3,5 | 3,5 | 0,3 |
| 2004TIV | 3,9 | 3,7 | 4,9 |
| 2005TI | 4,0 | 3,8 | 5,8 |
| 2005TII | 3,7 | 3,6 | 5,0 |

EPA 2º TRIMESTRE 2005 (2).

VARIACIONES COYUNTURALES

| TASAS DE ACTIVIDAD | D % | D % |
|--------------------|--------|------------|
| | S.TR.A | S.= TR.A.A |
| NACIONAL TOTAL | 0,10 | 1,52 |
| ARAGON TOTAL | -0,20 | 2,89 |

| TASAS DE EMPLEO | D % | D % |
|-----------------|--------|------------|
| | S.TR.A | S.= TR.A.A |
| NACIONAL TOTAL | 0,20 | 2,02 |
| ARAGON TOTAL | -0,53 | 2,84 |

| TASAS DE PARO | D % | D % |
|----------------|--------|------------|
| | S.TR.A | S.= TR.A.A |
| NACIONAL TOTAL | -0,10 | -1,18 |
| ARAGON TOTAL | 0,69 | -0,19 |

| TASAS DE ACTIVIDAD | D % | D % |
|--------------------|--------|------------|
| | S.TR.A | S.= TR.A.A |
| NACIONAL AGRARIA | 0,08 | -0,16 |
| ARAGON AGRARIA | 0,43 | 1,11 |

| TASAS DE EMPLEO | D % | D % |
|------------------|--------|------------|
| | S.TR.A | S.= TR.A.A |
| NACIONAL AGRARIA | -0,12 | 0,00 |
| ARAGON AGRARIA | 0,24 | 0,97 |

| TASAS DE PARO | D % | D % |
|------------------|--------|------------|
| | S.TR.A | S.= TR.A.A |
| NACIONAL AGRARIA | -1,70 | -4,43 |
| ARAGON AGRARIA | 4,57 | 3,72 |

GRAFICOS ADJUNTOS A LA EVOLUCION 2004 - 2005 DE LAS TASAS

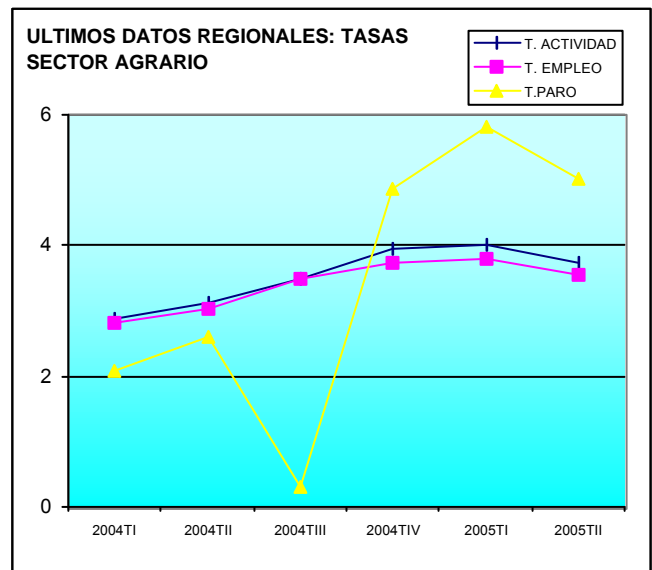
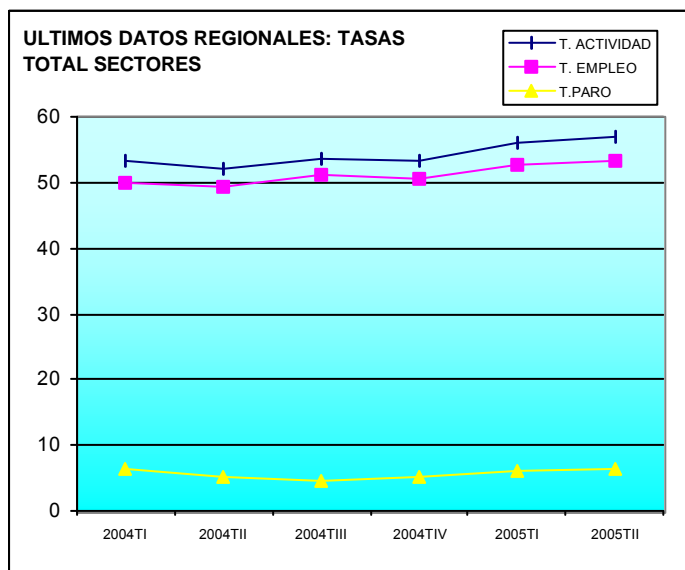
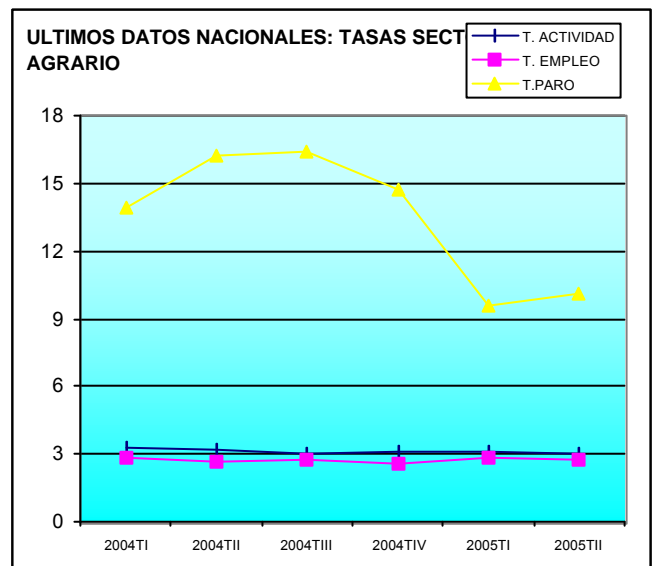
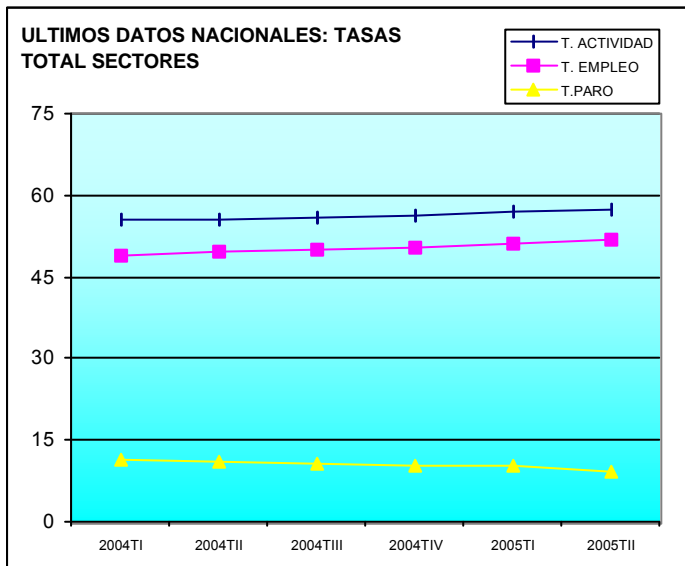

Fuente: Elaboración propia a partir de los datos del INE. EPA 2º Trimestre 2.005 y series históricas

EVOLUCION HISTORICA RECIENTE DE LAS TASAS DE ACTIVIDAD, PARO Y EMPLEO GENERALES.

Unidad: porcentaje

| TASA DE ACTIVIDAD | | 2003TI | 2003TII | 2003TIII | 2003TIV | 2004TI | 2004TII | 2004TIII | 2004TIV | 2005TI | 2005TII |
|-------------------|--|--------|---------|----------|---------|--------|---------|----------|---------|--------|---------|
| NACIONAL | | 54,6 | 54,9 | 55,3 | 55,4 | 55,4 | 55,7 | 56,0 | 56,1 | 56,9 | 57,4 |
| ARAGON | | 51,8 | 52,3 | 52,4 | 52,5 | 53,2 | 53,0 | 53,6 | 53,4 | 56,1 | 56,9 |
| TASA DE PARO | | 2003TI | 2003TII | 2003TIII | 2003TIV | 2004TI | 2004TII | 2004TIII | 2004TIV | 2005TI | 2005TII |
| NACIONAL | | 11,7 | 11,1 | 11,2 | 11,2 | 11,4 | 10,9 | 10,5 | 10,4 | 10,2 | 9,3 |
| ARAGON | | 7,1 | 6,5 | 5,6 | 6,2 | 6,3 | 5,2 | 4,6 | 5,3 | 6,1 | 6,3 |
| TASA DE EMPLEO | | 2003TI | 2003TII | 2003TIII | 2003TIV | 2004TI | 2004TII | 2004TIII | 2004TIV | 2005TI | 2005TII |
| NACIONAL | | 48,2 | 48,8 | 49,1 | 49,2 | 49,1 | 49,6 | 50,1 | 50,3 | 51,1 | 52,0 |
| ARAGON | | 48,1 | 48,9 | 49,5 | 49,2 | 49,9 | 50,3 | 51,1 | 50,6 | 52,7 | 53,3 |

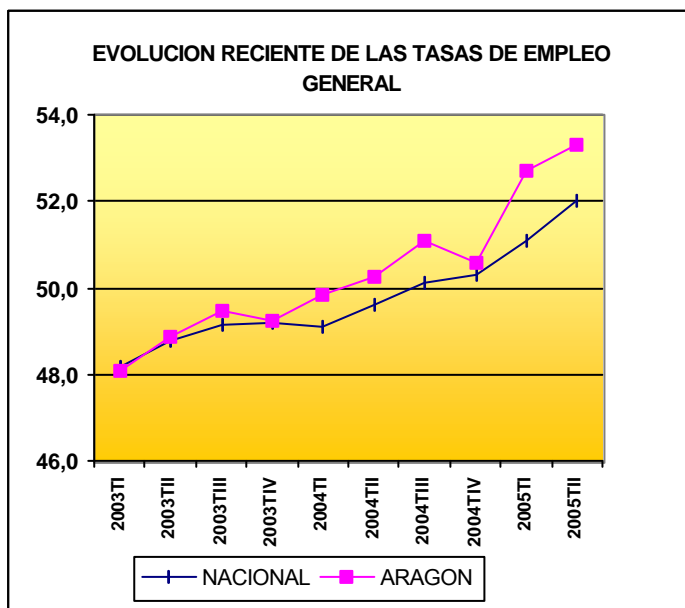
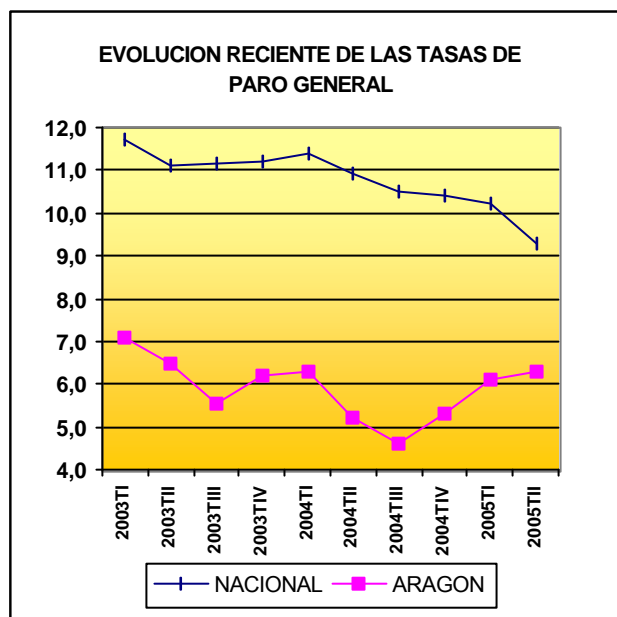
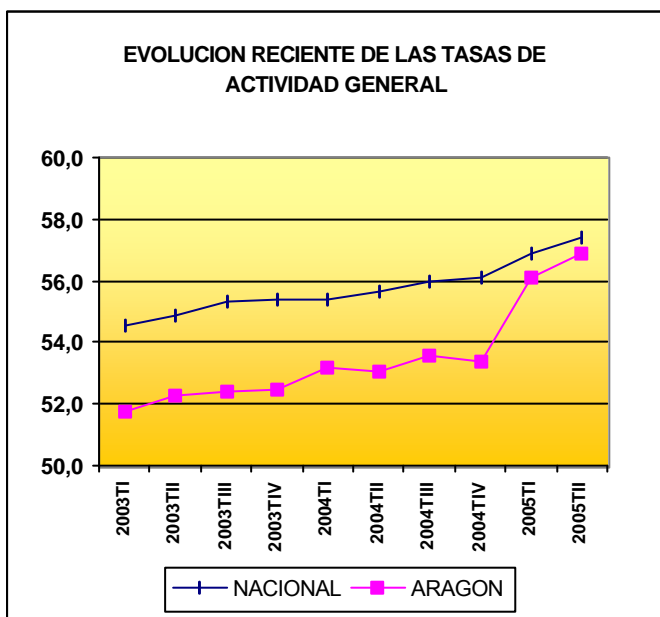

EVOLUCION HISTORICA RECIENTE DE LAS TASAS DE ACTIVIDAD, PARO Y EMPLEO AGRARIAS.

Unidad: porcentaje

| TASA DE ACTIVIDAD | | 2003TI | 2003TII | 2003TIII | 2003TIV | 2004TI | 2004TII | 2004TIII | 2004TIV | 2005TI | 2005TII |
|-------------------|--|--------|---------|----------|---------|--------|---------|----------|---------|--------|---------|
| NACIONAL | | 3,3 | 3,3 | 3,2 | 3,2 | 3,3 | 3,2 | 3,1 | 3,1 | 3,1 | 3,0 |
| ARAGON | | 3,1 | 3,1 | 3,0 | 2,9 | 2,9 | 3,1 | 3,5 | 3,9 | 4,0 | 3,7 |
| TASA DE EMPLEO | | 2003TI | 2003TII | 2003TIII | 2003TIV | 2004TI | 2004TII | 2004TIII | 2004TIV | 2005TI | 2005TII |
| NACIONAL | | 2,8 | 2,7 | 2,7 | 2,8 | 2,8 | 2,6 | 2,6 | 2,6 | 2,8 | 2,7 |
| ARAGON | | 3,0 | 3,0 | 2,9 | 2,9 | 2,8 | 3,0 | 3,5 | 3,7 | 3,8 | 3,6 |
| TASA DE PARO | | 2003TI | 2003TII | 2003TIII | 2003TIV | 2004TI | 2004TII | 2004TIII | 2004TIV | 2005TI | 2005TII |
| NACIONAL | | 14,7 | 16,0 | 17,0 | 14,4 | 14,0 | 16,2 | 16,4 | 14,4 | 9,5 | 10,1 |
| ARAGON | | 3,9 | 2,3 | 4,0 | 1,0 | 2,1 | 2,6 | 0,3 | 4,9 | 5,8 | 5,0 |

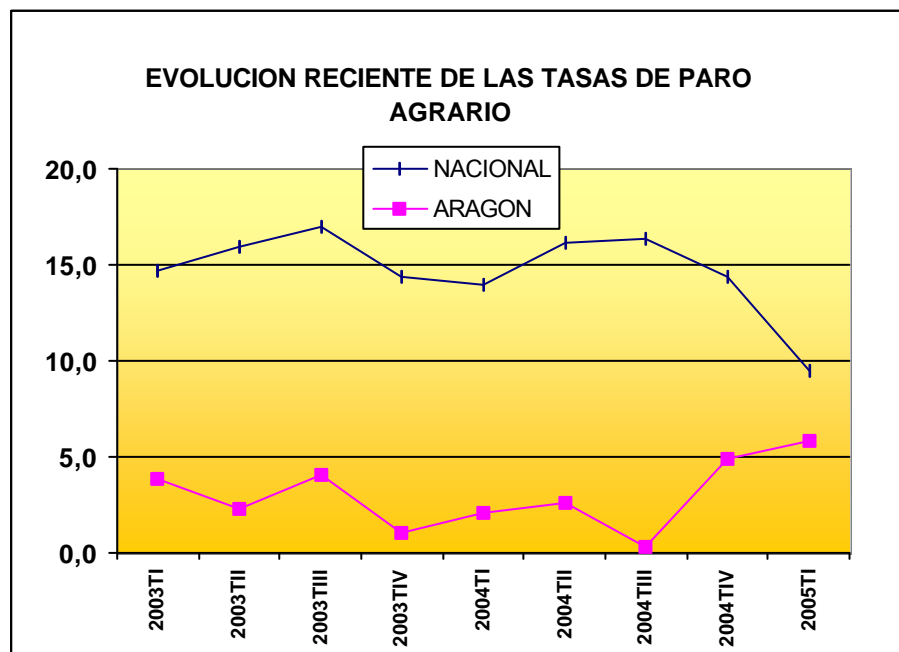
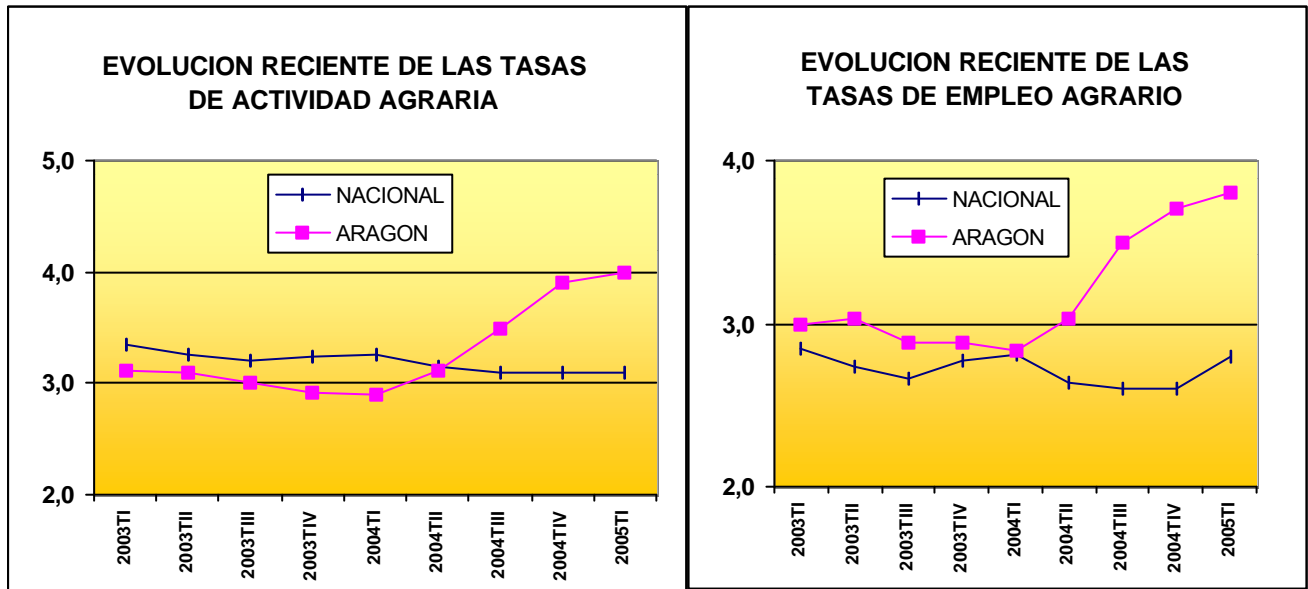

LA AGRICULTURA

ECOLÓGICA

EN ARAGÓN

(AÑO 2004)

EVOLUCIÓN DE LA AGRICULTURA ECOLÓGICA EN ESPAÑA Y ARAGÓN

| AÑO | SUPERFICIES | | | OPERADORES | | | | | | EXPLORACIONES GANADERAS | | | ACTIVIDADES INDUSTRIALES | | |
|-------|-------------|--------|-------|-------------|--------|------|--------------|--------|-------|-------------------------|--------|------|--------------------------|--------|------|
| | ESPAÑA | ARAGÓN | % | PRODUCTORES | | | ELABORADORES | | | ESPAÑA | ARAGÓN | % | ESPAÑA | ARAGÓN | % |
| | | | | ESPAÑA | ARAGÓN | % | ESPAÑA | ARAGÓN | % | | | | | | |
| 1.991 | 4.235 | 0 | 0,0% | 346 | 0 | 0,0% | 50 | 0 | 0,0% | 0 | 0 | 0,0% | 0 | 0 | 0,0% |
| 1.992 | 7.853 | 213 | 2,7% | 585 | 17 | 2,9% | 69 | 5 | 7,2% | 0 | 0 | 0,0% | 69 | 5 | 0,0% |
| 1.993 | 11.674 | 636 | 5,4% | 735 | 24 | 3,3% | 114 | 13 | 11,4% | 0 | 0 | 0,0% | 124 | 13 | 0,0% |
| 1.994 | 17.208 | 3.978 | 23,1% | 909 | 67 | 7,4% | 157 | 15 | 9,6% | 0 | 0 | 0,0% | 86 | 15 | 0,0% |
| 1.995 | 24.078 | 5.402 | 22,4% | 1.042 | 79 | 7,6% | 191 | 22 | 11,5% | 0 | 0 | 0,0% | 191 | 22 | 0,0% |
| 1.996 | 103.735 | 8.313 | 8,0% | 2.161 | 88 | 4,1% | 240 | 17 | 7,1% | 273 | 3 | 1,1% | 254 | 18 | 7,1% |
| 1.997 | 152.105 | 10.458 | 6,9% | 3.526 | 126 | 3,6% | 281 | 16 | 5,7% | 615 | 4 | 0,7% | 281 | 16 | 5,7% |
| 1.998 | 269.465 | 13.093 | 4,9% | 7.392 | 138 | 1,9% | 388 | 23 | 5,9% | 1.086 | 5 | 0,5% | 465 | 34 | 7,3% |
| 1.999 | 352.164 | 15.638 | 4,4% | 11.812 | 167 | 1,4% | 526 | 30 | 5,7% | 1.159 | 6 | 0,5% | 609 | 48 | 7,9% |
| 2.000 | 380.920 | 26.317 | 6,9% | 13.394 | 250 | 1,9% | 666 | 37 | 5,6% | 1.082 | 3 | 0,3% | 631 | 43 | 6,8% |
| 2.001 | 485.140 | 47.576 | 9,8% | 15.662 | 480 | 3,1% | 914 | 53 | 5,8% | 1.336 | 4 | 0,3% | 996 | 62 | 6,2% |
| 2.002 | 665.055 | 66.374 | 10,0% | 16.521 | 659 | 4,0% | 1.204 | 56 | 4,7% | 1.776 | 10 | 0,6% | 1.127 | 74 | 6,6% |
| 2.003 | 725.254 | 74.169 | 10,2% | 17.028 | 778 | 4,6% | 1.439 | 81 | 5,6% | 1.751 | 11 | 0,6% | 1.593 | 97 | 6,1% |
| 2.004 | 733.182 | 76.256 | 10,4% | 16.013 | 775 | 4,8% | 1.675 | 85 | 5,1% | 1.777 | 13 | 0,7% | 1.864 | 121 | 6,5% |

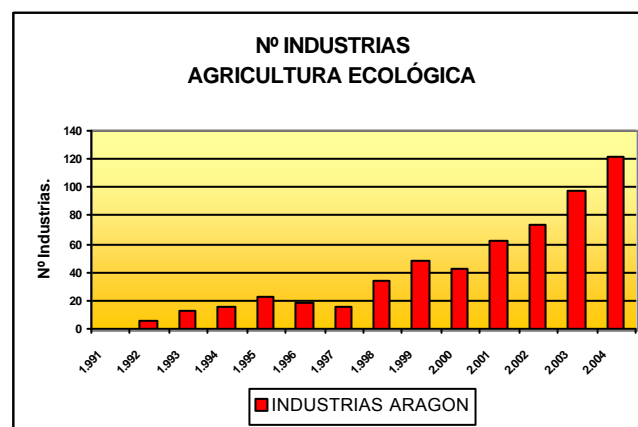
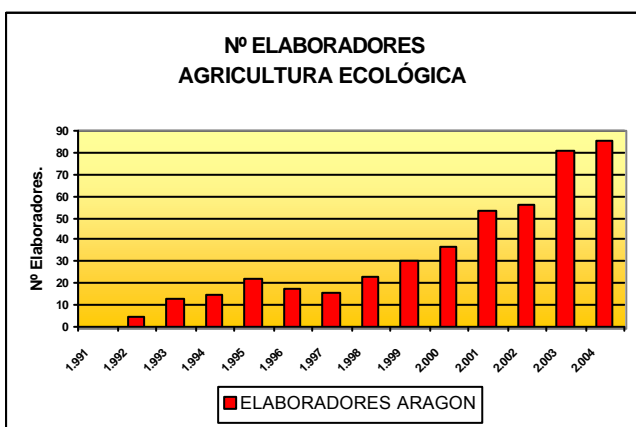
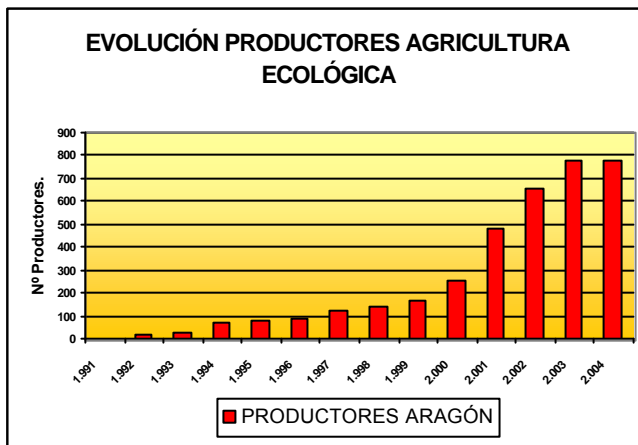
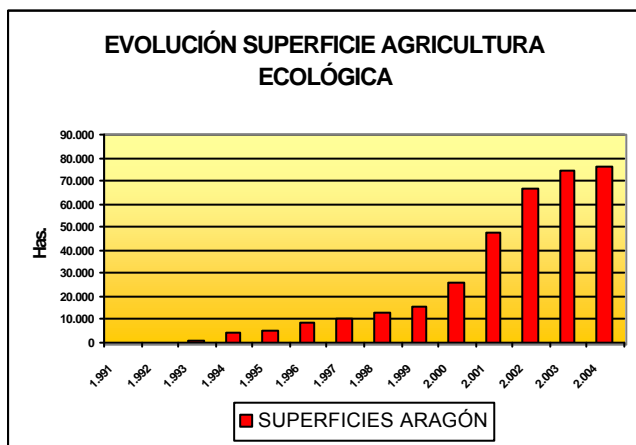

EVOLUCIÓN % DE LA AGRICULTURA ECOLÓGICA EN ESPAÑA Y ARAGÓN

| AÑO | EVOLUCIÓN SUPERFICIES | | | | | |
|-------|-----------------------|-----------------------|-------|------------------|-----------------------|-------|
| | ESPAÑA | | | ARAGÓN | | |
| | (1) Has. Cultivo | (3) Has. A. Ecológica | % | (2) Has. Cultivo | (3) Has. A. Ecológica | % |
| 1.997 | 18.622.878 | 152.105 | 0,82% | 1.822.509 | 10.458 | 0,57% |
| 1.998 | 18.514.517 | 269.465 | 1,46% | 1.815.689 | 13.093 | 0,72% |
| 1.999 | 18.338.457 | 352.164 | 1,92% | 1.805.734 | 15.638 | 0,87% |
| 2.000 | 18.304.203 | 380.920 | 2,08% | 1.793.362 | 26.317 | 1,47% |
| 2.001 | 18.043.715 | 485.140 | 2,69% | 1.801.436 | 47.576 | 2,64% |
| 2.002 | 17.944.249 | 665.055 | 3,71% | 1.797.292 | 66.374 | 3,69% |

(1) FUENTE: ANUARIOS M.A.P.A.

(2) FUENTE: ANUARIOS D.G.A.

(3) FUENTE: C.A.A.E.

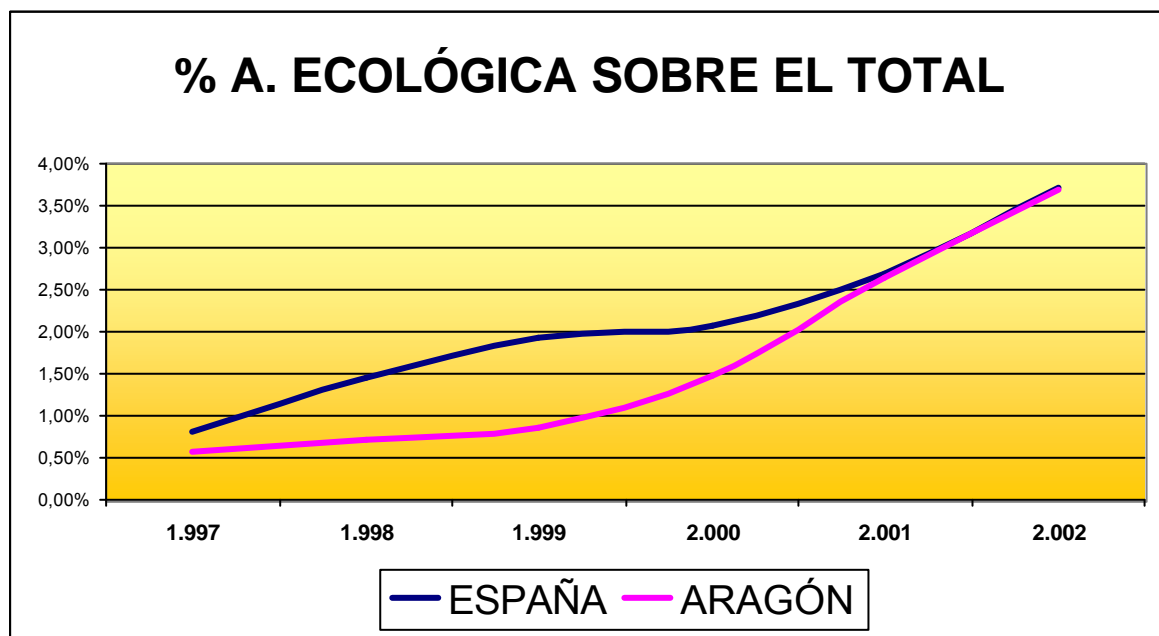

EVOLUCIÓN % DE AUMENTO LA AGRICULTURA ECOLÓGICA SOBRE EL AÑO ANTERIOR

| AÑO | SUPERFICIES DE AGRICULTURA ECOLÓGICA | | | |
|-------|--------------------------------------|-----------------------------|--------|-----------------------------|
| | ESPAÑA | % Aumento / año anterior | ARAGÓN | % Aumento / año anterior |
| 1.992 | 7.853 | | 213 | |
| 1.993 | 11.674 | 48,7% | 636 | 198,6% |
| 1.994 | 17.208 | 47,4% | 3.978 | 525,5% |
| 1.995 | 24.078 | 39,9% | 5.402 | 35,8% |
| 1.996 | 103.735 | 330,8% | 8.313 | 53,9% |
| 1.997 | 152.105 | 46,6% | 10.458 | 25,8% |
| 1.998 | 269.465 | 77,2% | 13.093 | 25,2% |
| 1.999 | 352.164 | 30,7% | 15.638 | 19,4% |
| 2.000 | 380.920 | 8,2% | 26.317 | 68,3% |
| 2.001 | 485.140 | 27,4% | 47.576 | 80,8% |
| 2.002 | 665.055 | 37,1% | 66.374 | 39,5% |
| 2.003 | 725.254 | 9,1% | 74.169 | 11,7% |
| 2.004 | 733.182 | 1,1% | 76.256 | 2,8% |

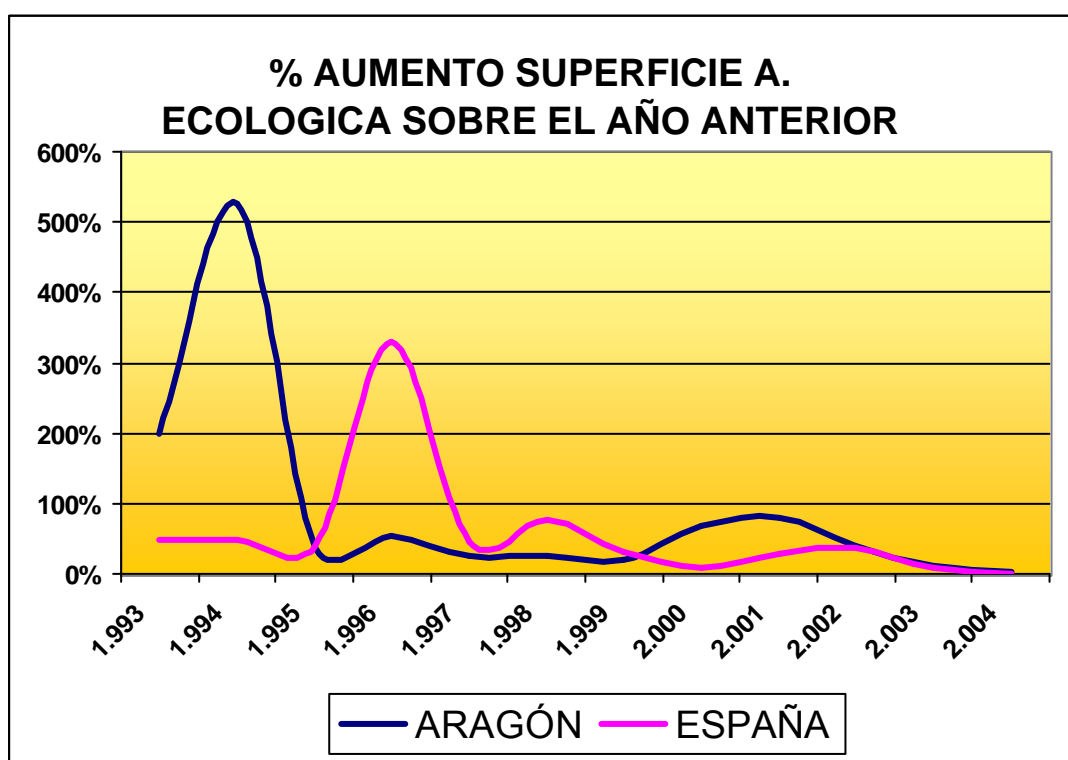

FUENTE: C.A.A.E.

SUPERFICIE DE AGRICULTURA ECOLÓGICA (Has.). Año 2004

| PROVINCIA | SUPERFICIE CALIFICADA EN AGRICULTURA ECOLÓGICA (A) | SUPERFICIE CALIFICADA EN CONVERSIÓN (B) | SUPERFICIE CALIFICADA EN PRIMER AÑO DE PRÁCTICAS (C) | SUPERFICIE TOTAL INSCRITA EN AGRICULTURA ECOLÓGICA (A+B+C) |
|---------------|--|---|--|--|
| HUESCA | 4.167,78 | 2.741,07 | 232,82 | 7.141,67 |
| TERUEL | 7.087,81 | 1.893,13 | 910,44 | 9.891,38 |
| ZARAGOZA | 49.097,61 | 7.214,88 | 2.911,04 | 59.223,53 |
| ARAGÓN | 60.353,20 | 11.849,08 | 4.054,30 | 76.256,58 |

FUENTE: C.A.A.E.

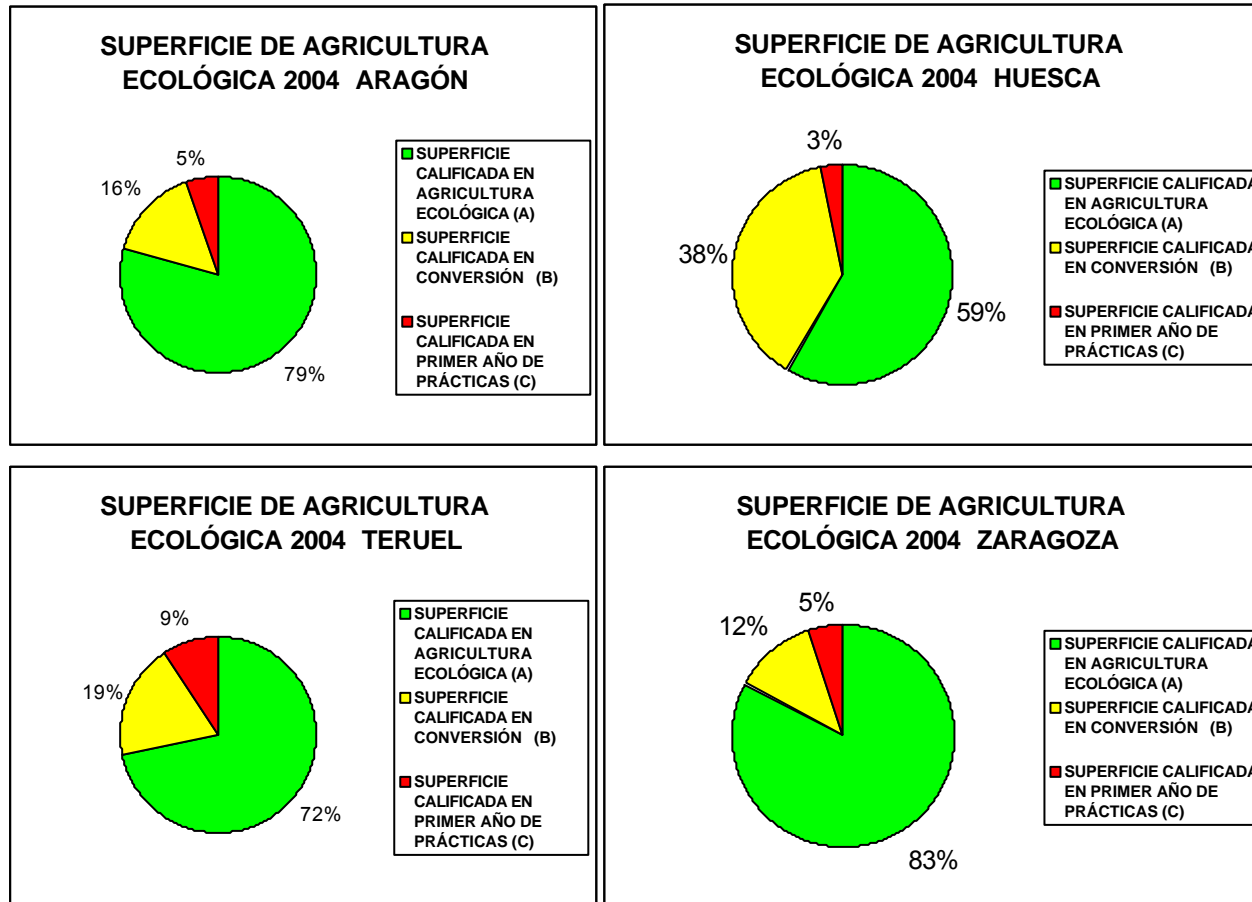

Nº DE OPERADORES Y SUPERFICIES EN AGRICULTURA ECOLÓGICA. Año 2004

| PROVINCIA | PRODUCTORES | ELEBORADORES | TOTAL OPERADORES | SUPERFICIE TOTAL INSCRITA (Has.) |
|-----------|-------------|--------------|------------------|----------------------------------|
| HUESCA | 94 | 11 | 105 | 7.142 |
| TERUEL | 133 | 14 | 147 | 9.891 |
| ZARAGOZA | 548 | 60 | 608 | 59.224 |
| ARAGÓN | 775 | 85 | 860 | 76.257 |

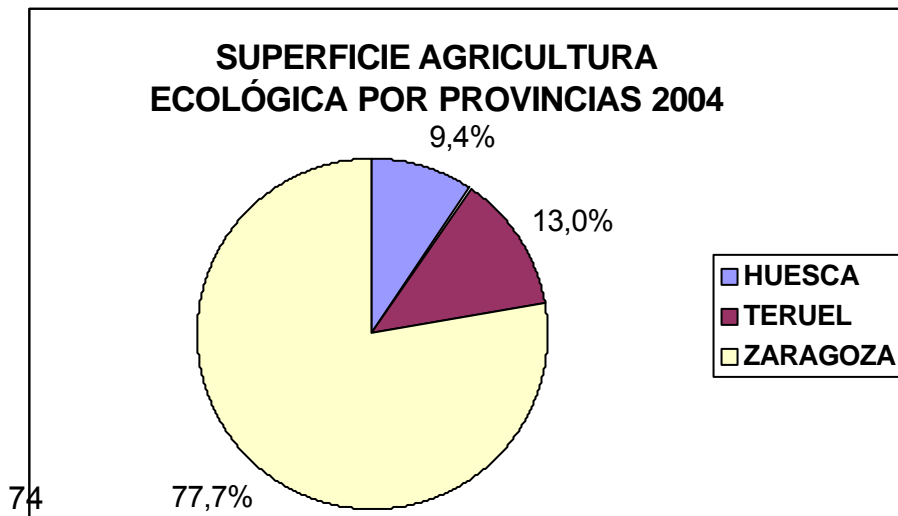
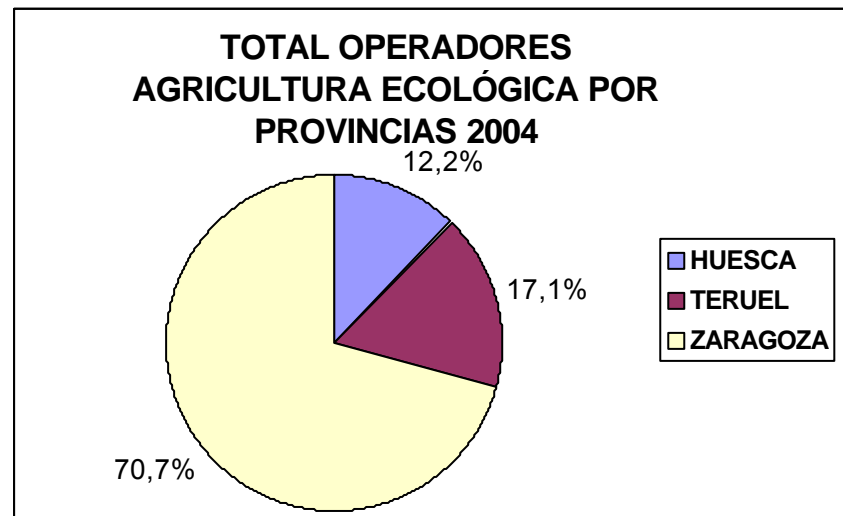
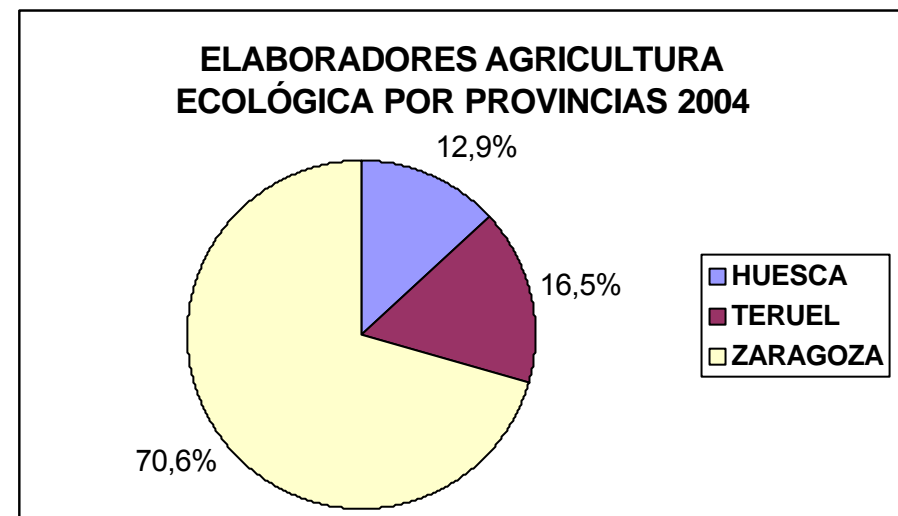
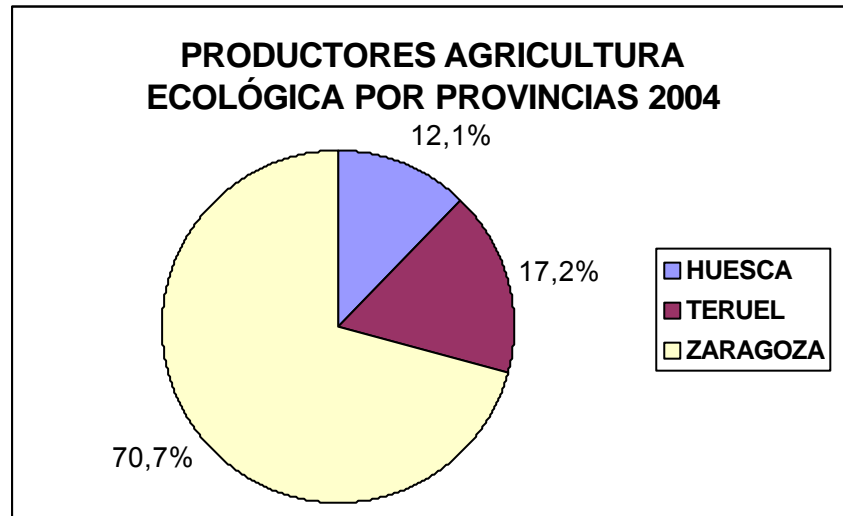

% CULTIVOS DE AGRICULTURA ECOLÓGICA (Has.) POR TIPO DE CULTIVO. Año 2004

| PROVINCIA | Cereales, Leguminosas y Otros | Hortalizas y Tubérculos | Frutales | Olivar | Vid | Frutos secos | Aromáticas y Medicinales | Bosques y Recolección Silvestre | Pastos, Praderas y Forrajes | Barbechos y Abono verde | Semillas y viveros | TOTAL |
|-----------|-------------------------------|-------------------------|----------|--------|-----|--------------|--------------------------|---------------------------------|-----------------------------|-------------------------|--------------------|--------|
| HUESCA | 2.828 | 69 | 72 | 141 | 82 | 76 | 116 | 134 | 2.202 | 1.423 | | 7.142 |
| TERUEL | 4.067 | 4 | 165 | 1.050 | 57 | 187 | 37 | 65 | 542 | 3.485 | 233 | 9.891 |
| ZARAGOZA | 26.456 | 31 | 136 | 292 | 114 | 326 | 24 | 414 | 3.930 | 25.362 | 2.139 | 59.224 |
| ARAGÓN | 33.351 | 103 | 372 | 1.483 | 252 | 589 | 177 | 613 | 6.675 | 30.269 | 2.373 | 76.257 |

FUENTE: C.A.A.E.

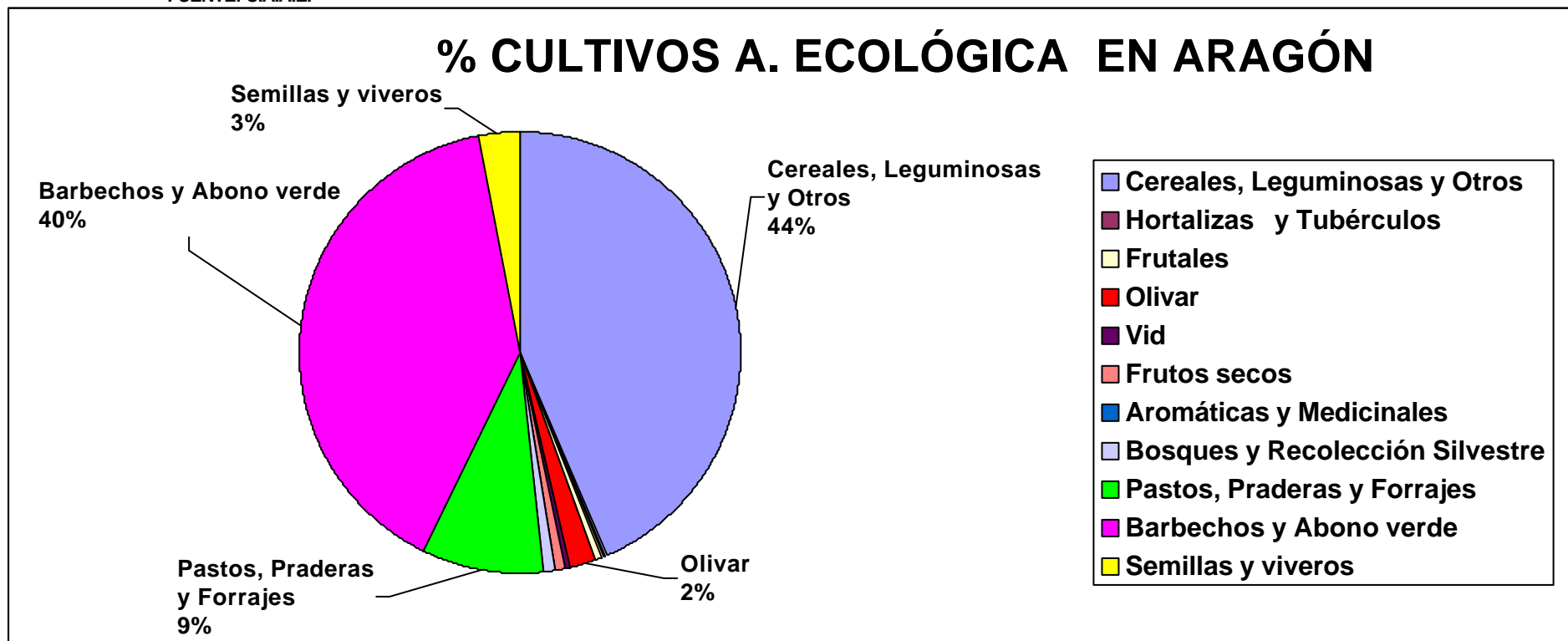

SUPERFICIE DE AGRICULTURA ECOLÓGICA (Has.) POR TIPO DE CULTIVO. Año 2004

| PROVINCIA | Cereales, Leguminosas y Otros | Hortalizas y Tubérculos | Frutales | Olivar | Vid | Frutos secos | Aromáticas y Medicinales | Bosques y Recolección Silvestre | Pastos, Praderas y Forrajes | Barbechos y Abono verde | Semillas y viveros | TOTAL |
|-----------|-------------------------------|-------------------------|----------|--------|-----|--------------|--------------------------|---------------------------------|-----------------------------|-------------------------|--------------------|--------|
| HUESCA | 2.828 | 69 | 72 | 141 | 82 | 76 | 116 | 134 | 2.202 | 1.423 | | 7.142 |
| TERUEL | 4.067 | 4 | 165 | 1.050 | 57 | 187 | 37 | 65 | 542 | 3.485 | 233 | 9.891 |
| ZARAGOZA | 26.456 | 31 | 136 | 292 | 114 | 326 | 24 | 414 | 3.930 | 25.362 | 2.139 | 59.224 |
| ARAGÓN | 33.351 | 103 | 372 | 1.483 | 252 | 589 | 177 | 613 | 6.675 | 30.269 | 2.373 | 76.257 |

FUENTE: C.A.A.E.

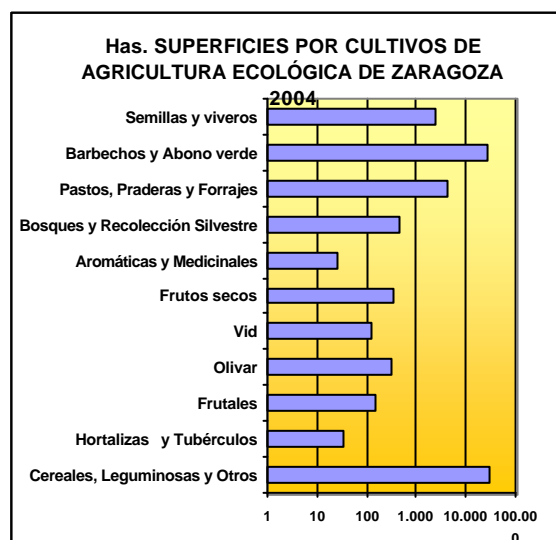
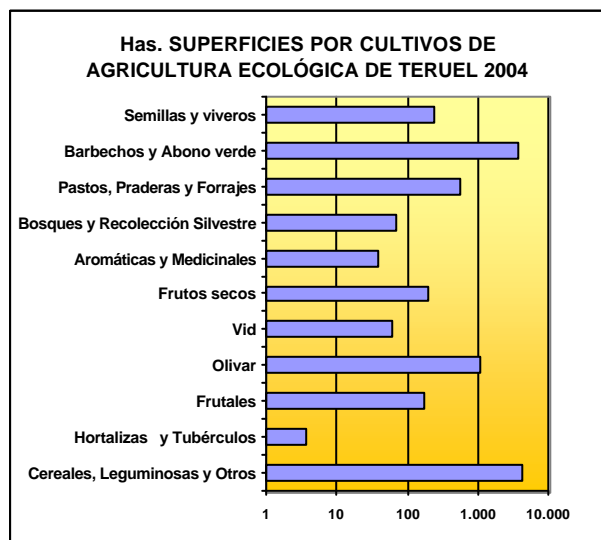
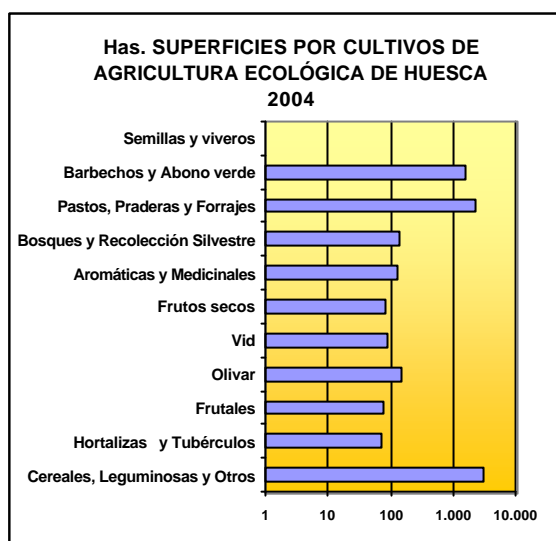
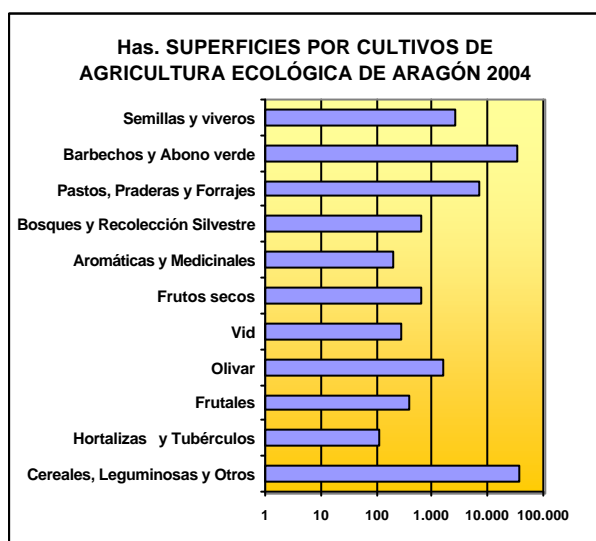

ACTIVIDADES INDUSTRIALES EN AGRICULTURA ECOLOGICA. Número de Operadores que las desarrollan. Año 2004.

| PROVINCIA | Almazaras y/o Envasadoras de aceite | Bodegas y Embotelladoras de Vinos y Cavas | Manipulación y Envasado de Productos Hortofrutícolas y Frescos | Conservas , Semiconservas y Zumos Vegetales | Elaboración de Especies, Aromáticas y Medicinales | Panificación y Pastas Alimenticias | Galletas, Confitería y Pastelería | Manipulación y Envasado de Frutos Secos | Manipulación y Envasado de Granos | Preparados Alimenticios | Mataderos y Salas de Despice | Embutidos y Salazones Cárnicos | Carnes Frescas | Huevos | Miel | Otros | Total |
|-----------|-------------------------------------|---|--|---|---|------------------------------------|-----------------------------------|---|-----------------------------------|-------------------------|------------------------------|--------------------------------|----------------|--------|------|-------|-------|
| HUESCA | 2 | 2 | 4 | | | 1 | | | 2 | | 1 | | | | 1 | 1 | 14 |
| TERUEL | 4 | 1 | | 2 | | | | 1 | 2 | | | | | | | 1 | 11 |
| ZARAGOZA | 7 | 7 | 16 | 6 | 1 | 6 | 1 | 3 | 19 | 1 | | 4 | 1 | 1 | 1 | 18 | 92 |
| ARAGÓN | 13 | 10 | 20 | 8 | 1 | 7 | 1 | 4 | 23 | 1 | 1 | 4 | 1 | 1 | 2 | 20 | 117 |

FUENTE: C.A.A.E.

ACTIVIDADES INDUSTRIALES EN AGRICULTURA ECOLÓGICA EN ARAGÓN 2004

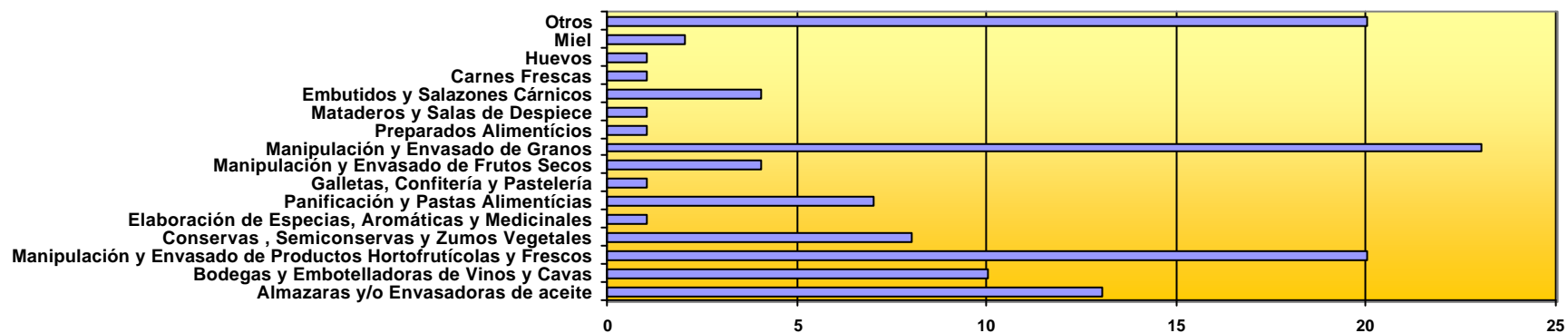

NUMERO DE EXPLOTACIONES GANADERAS. Año 2004.

| PROVINCIA | VACUNO | | OVINO | | CAPRINO | | PORCINO | AVICULTURA | | APICULTURA | TOTAL |
|-----------|--------|-------|-------|-------|---------|-------|---------|------------|-----------|------------|-------|
| | Carne | Leche | Carne | Leche | Carne | Leche | | Carne | Ponedoras | | |
| HUESCA | 1 | | 1 | | | | | | | 2 | 4 |
| TERUEL | 1 | | | | | | | | | | 1 |
| ZARAGOZA | | | 2 | | | | 1 | | 1 | 3 | 7 |
| ARAGÓN | 2 | | 3 | | | | 1 | | 1 | 5 | 12 |

REPARTO DE LAS EXPLOTACIONES GANADERAS ECOLÓGICAS POR ESPECIE EN ARAGÓN 2004

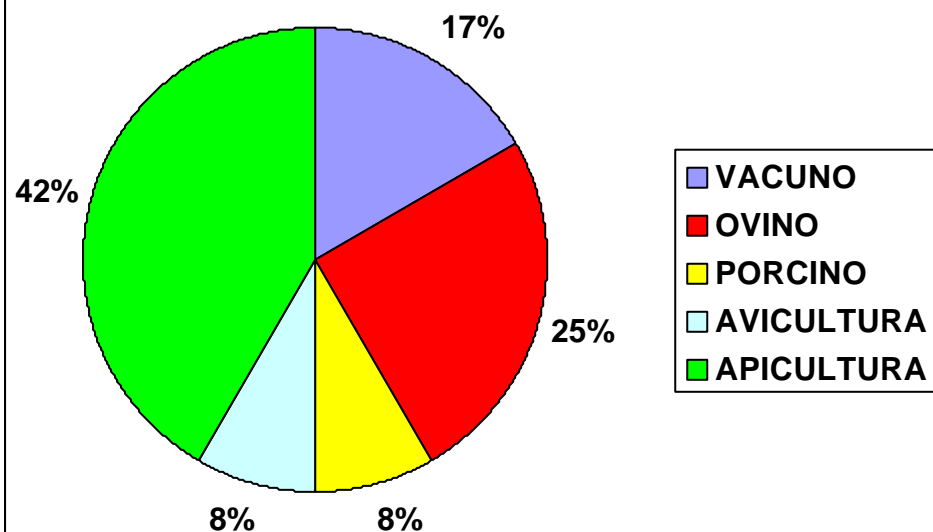

REPARTO DE LAS EXPLOTACIONES GANADERAS ECOLÓGICAS POR PROVINCIAS EN ARAGON 2004

