

iaest

**Datos básicos
de Aragón
2003**

instituto aragonés de
estadística 

Datos Básicos de Aragón 2003

Edita: Gobierno de Aragón
Departamento de Economía, Hacienda y Empleo
Dirección General de Economía
Instituto Aragonés de Estadística (IAEST)
Camino de las Torres, 47-49
Teléfono 976 48 60 11
Fax 976 48 60 13
E-mail: estadis@aragob.es

Coordina: Pilar Molina León

Imprime: Gráficas San Francisco

Depósito Legal: Z-792/92

ISSN: 1136-1883

Tirada: 5.000 Ejemplares

Coste unitario de edición: 2,59 €

Impreso, en su totalidad, en papel ecológico libre de cloro

- UNIÓN EUROPEA
- PAÍSES CANDIDATOS
- RESTO PAISES DE EUROPA

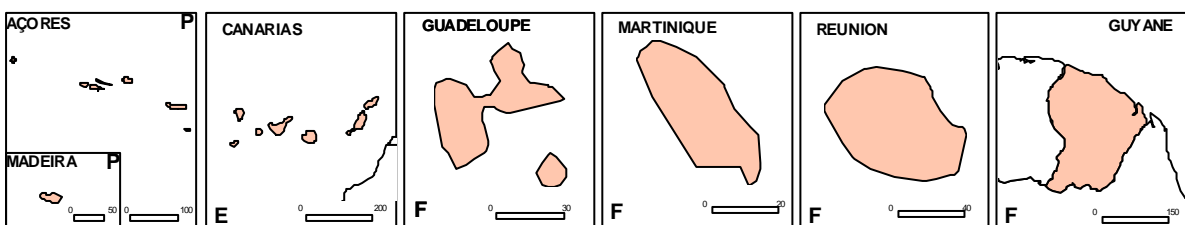
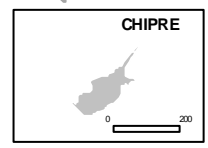
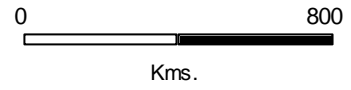

PAÍS VASCO

FRANCIA

COMUNIDAD FORAL DE NAVARRA

PIRINEOS

LA RIOJA

Aragón

Jaca

Sabiñánigo

Ejea de los Caballeros

Huesca

Barbastro

Cinca

Monzón

Tarazona

Tauste

Gállego

Flumen

Binéfar

CASTILLA Y LEÓN

Huecha

Alagón

Utebo

Jalón

Zaragoza

EBRO

CATALUNYA

Fraga

VALLE DEL EBRO

Aranda

La Almunia de Doña Godina

Aguas Vivas

Caspe

Calatayud

Jiloca

Martin

Alcañiz

Matarraña

Andorra

CASTILLA LA MANCHA

SISTEMA IBÉRICO

Cuadalupe

Altimetría (m.)

- Menos de 400
- de 401 a 600
- de 601 a 800
- de 801 a 1.000
- de 1.001 a 1.200
- Más de 1.201

Teruel

Guadalquivir

Turia

COMUNIDAD VALENCIANA

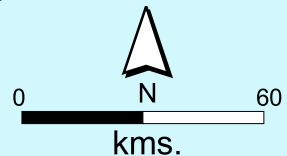

• Municipios con población superior a 5.000 habitantes

01. Territorio y Medio ambiente

01.1 Territorio

Superficie. Provincias y Aragón, año 2002

Unidades: Km²

	Huesca	Teruel	Zaragoza	Aragón	Participación de Aragón en España, en porcentaje
	15.636,20	14.808,70	17.274,30	47.719,20	9,43

Fuente: IAEST, según datos del Instituto Geográfico Nacional, noviembre 2000

Distribución de la superficie por zonas altimétricas sobre el nivel del mar.

Provincias, Aragón y España, año 2002

Unidad: Porcentaje

	Huesca	Teruel	Zaragoza	Aragón	España
Hasta 200 m	2,76	0,06	6,29	3,20	11,39
201-600 m	41,46	14,97	54,78	38,06	30,90
601-1000 m	26,32	23,10	32,49	27,55	39,26
1001-2000 m	23,36	61,87	6,45	29,19	17,54
Más de 2000 m	6,10	0,00	0,00	2,00	0,91

Fuente: IAEST, según datos del Anuario Estadístico INE

Cumbres de mayor altitud en Aragón. Año 2002

Unidades de altitud: metros

	Cumbre	Altitud
Pirineos	Aneto	3.404
	Llardana o Posets	3.375
	Monte Perdido	3.355
Sistema Ibérico	Moncayo	2.313
	Peñarroya (Sierra de Gúdar)	2.024
	Javalambre	2.020

Fuente: IAEST, según datos del Anuario Estadístico INE

Distribución provincial de la superficie de Aragón. Año 2002

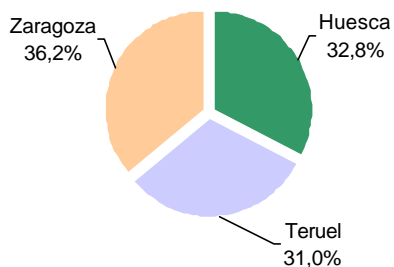

Superficie relativa de Aragón en España. Año 2002

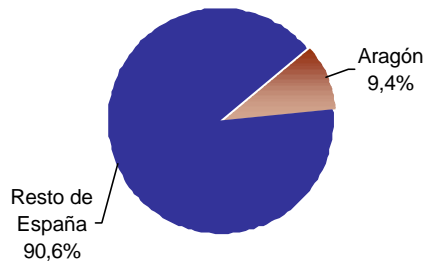

Distribución de la superficie por zonas altimétricas sobre el nivel del mar. Provincias, Aragón y España, año 2002

- Menos de 200 metros
- De 201 a 600 metros
- De 601 a 1000 metros
- De 1001 a 2000 metros
- Más de 2000 metros

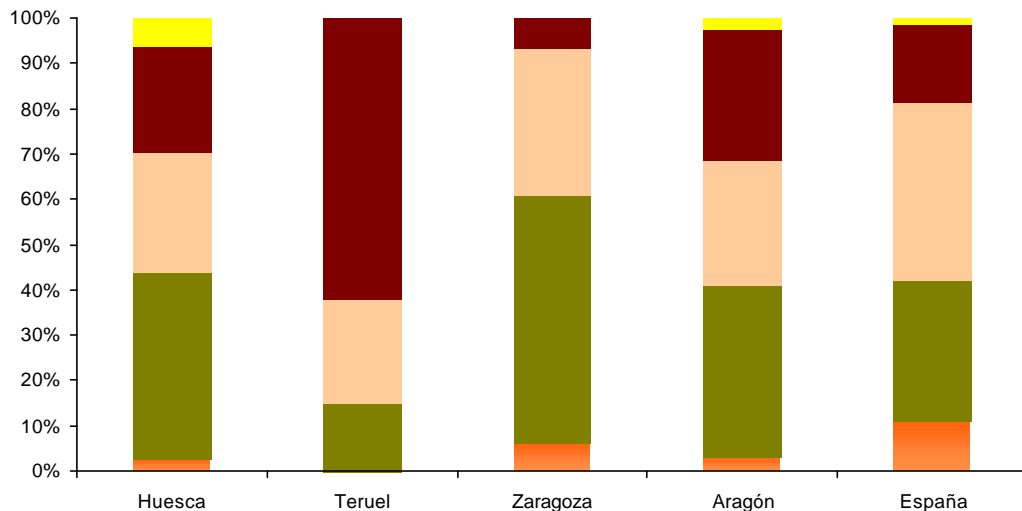

01. Territorio y Medio ambiente

01.1 Territorio

Distribución superficial de las regiones biogeográficas en Aragón.

Año 2000

Región biogeográfica	Superficie (kilómetros cuadrados)	Porcentaje sobre Aragón
Total	47.719,20	100
Alpina	3.515,57	7,4
Mediterránea	44.203,63	92,6

Fuente: IAEST, a partir de datos del Departamento de Medio Ambiente. DGA

Zonas declaradas de Montaña en Aragón.

Municipios y superficie, año 2002

	Número de municipios	Superficie (kilómetros cuadrados)
Total zonas de montaña	293	20.848,60
Participación sobre Aragón, en porcentaje	40,1	43,69

Fuente: Elaboración del IAEST a partir de datos de: Instituto Nacional de Estadística e Instituto Geográfico Nacional.

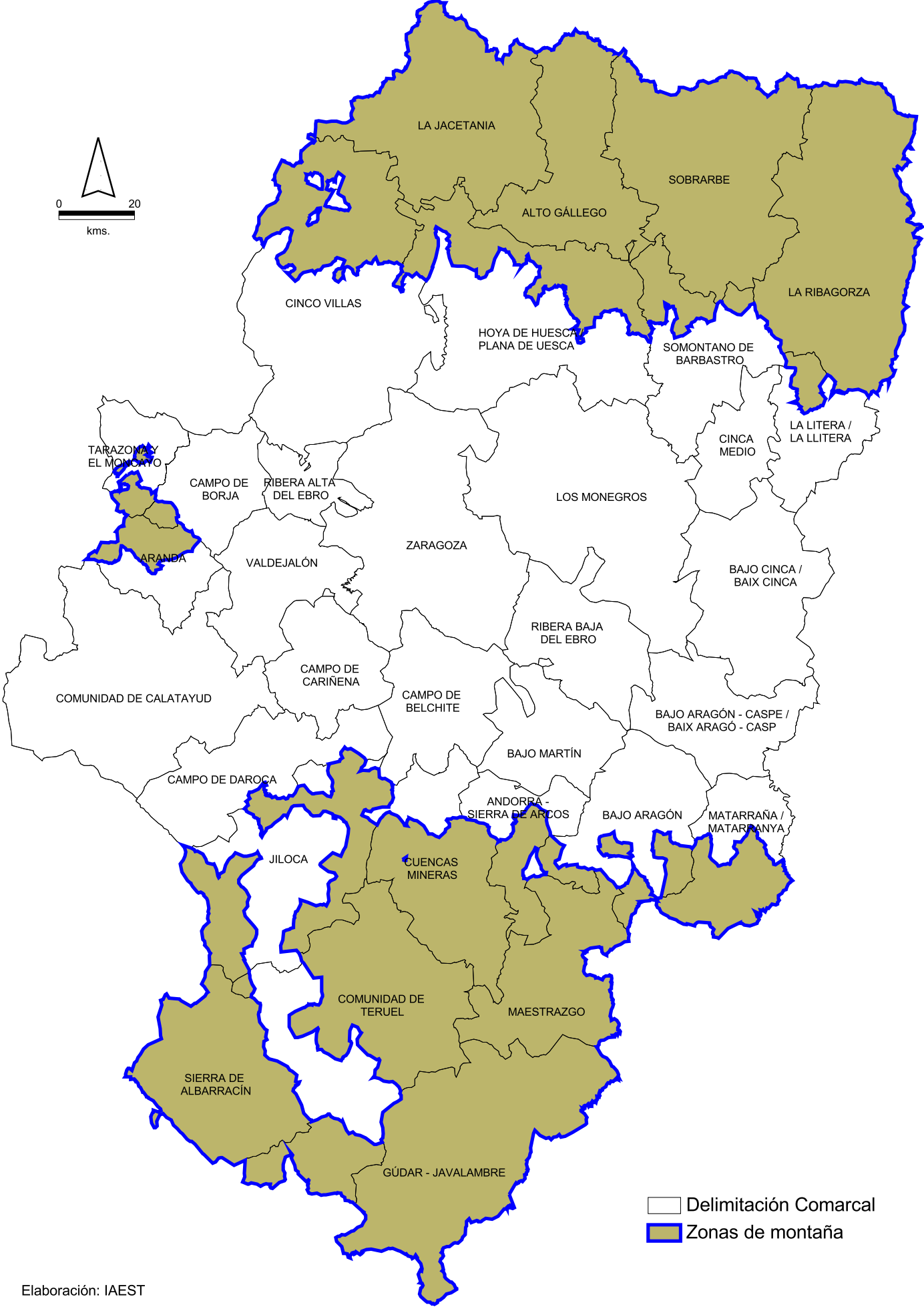
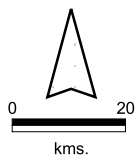

Delimitación Comarcal
 Zonas de montaña

01. Territorio y Medio ambiente

01.1 Territorio

Temperaturas y precipitaciones. Capitales de provincia, año 2002

Unidades: temperatura en grados centígrados y precipitación en litros por metro cuadrado

	Huesca (Aeródromo de Monflorite)		Teruel (Instituto Meteorológico)		Zaragoza (Aeropuerto)	
	Temperatura media	Precipitación	Temperatura media	Precipitación	Temperatura media	Precipitación
Enero	6,0	26	4,9	7	7,3	22
Febrero	8,6	10	6,5	2	10,0	7
Marzo	11,4	27	-	-	12,9	43
Abril	13,1	58	10,5	70	17,2	17
Mayo	15,4	49	12,8	75	17,3	75
Junio	22,0	46	19,7	64	23,2	31
Julio	23,4	26	21,2	36	24,1	43
Agosto	-	-	19,9	98	23,3	61
Septiembre	18,9	31	17,1	27	20,3	84
Octubre	15,0	83	12,7	60	16,1	44
Noviembre	10,8	60	7,9	14	12,3	16
Diciembre	7,9	43	6,7	32	9,5	29
AÑO	-	-	-	-	16,1	472

(-) No hay dato disponible

Temperaturas y precipitaciones (valores normalizados).

Huesca y Zaragoza años 1961 a 1990 y Teruel años 1967 a 1985

Unidades: temperatura en grados centígrados y precipitación en litros por metro cuadrado

	Huesca (Aeródromo de Monflorite)		Teruel (Instituto Meteorológico)		Zaragoza (Aeropuerto)	
	Años 1.961 a 1.990		Años 1.967 a 1.985		Años 1.961 a 1.990	
	Temperatura normalizada	Precipitación normalizada	Temperatura normalizada	Precipitación normalizada	Temperatura normalizada	Precipitación normalizada
Enero	4,7	41	3,9	15	6,2	23
Febrero	6,7	45	5,0	19	8,0	21
Marzo	8,8	43	6,9	22	10,2	23
Abril	11,3	60	9,8	38	12,8	33
Mayo	15,2	64	13,5	49	16,8	38
Junio	19,5	51	17,7	47	21,1	31
Julio	23,3	23	21,3	34	24,3	15
Agosto	22,7	42	20,7	43	23,8	17
Septiembre	19,7	53	17,8	33	20,6	26
Octubre	14,6	58	12,5	36	15,4	30
Noviembre	8,7	62	7,1	26	9,8	36
Diciembre	5,2	45	3,9	20	6,5	21
AÑO	13,4	587	11,7	382	14,6	314

Fuente: Elaboración del IAEST a partir de datos del Instituto Nacional de Meteorología. Ministerio de Medio Ambiente.

Precipitaciones totales y temperaturas medias mensuales

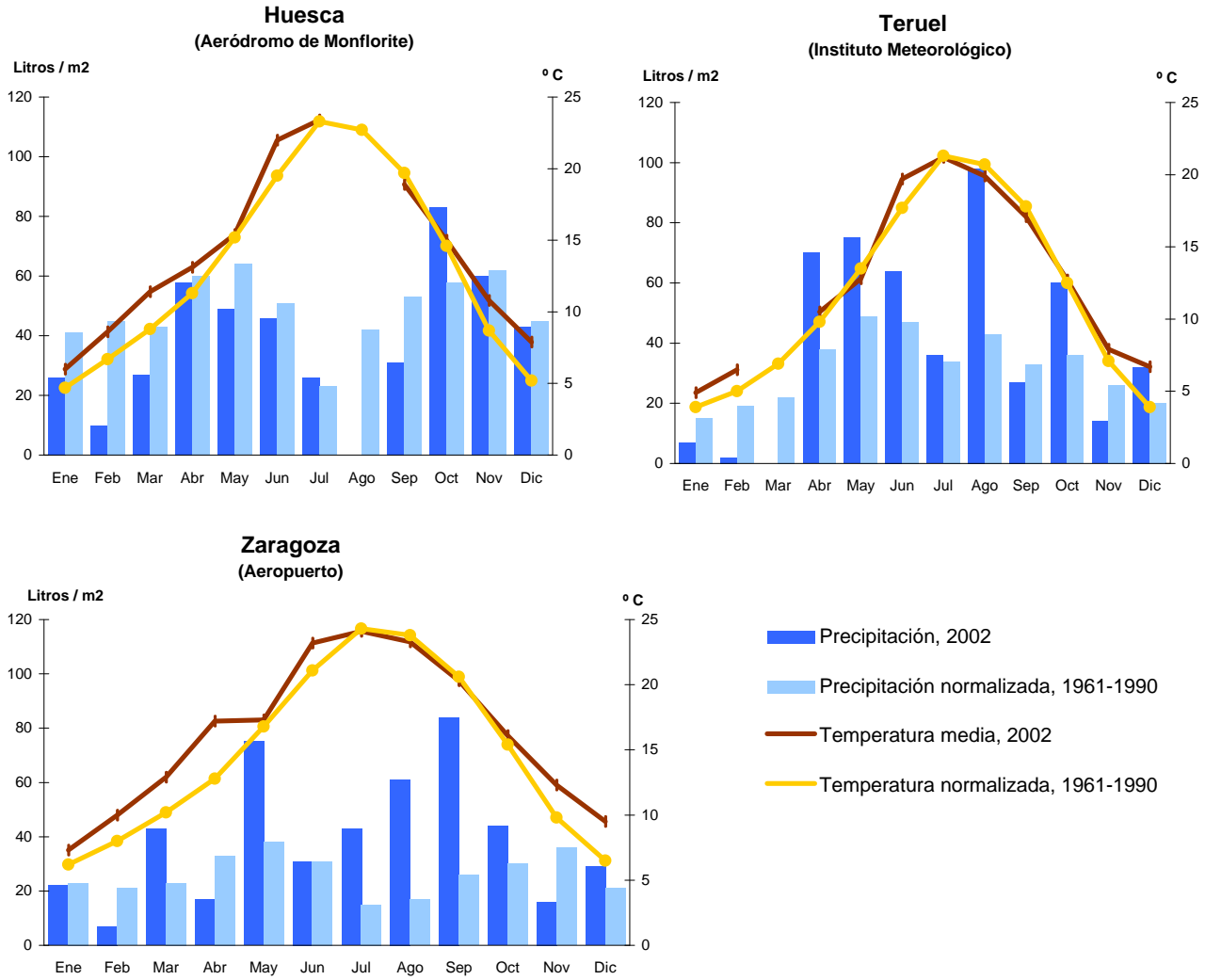

01. Territorio y Medio ambiente**01.1 Territorio****Principales embalses. Aragón, año 2002****(con capacidad igual o superior a 5 hectómetros cúbicos)**

Embalse	Río / curso de agua / ibón	Capacidad (Hm ³)	Superficie ocupada (Ha)
Mequinenza	Ebro	1.534,0	7.720,0
Canelles(*)	Noguera Ribagorzana	678,0	1.590,0
Yesa(*)	Aragón	446,9	2.089,0
Mediano	Cinca	438,0	1.711,0
El Grado	Cinca	399,0	1.273,0
Ribarroja(*)	Ebro	210,0	2.029,0
La Sotenera	Sotón	189,0	1.840,0
Escalés(*)	Noguera Ribagorzana	152,0	400,3
Barasona o Joaquín Costa	Ésera	92,2	692,7
La Tranquera	Piedra	84,0	530,0
Caspe	Guadalope	81,6	638,0
Búbal	Gállego	72,0	268,0
Calanda	Guadalope	54,0	312,0
Santolea	Guadalope	54,0	338,0
Montearagón	Flumen	51,5	203,4
Cueva Foradada	Martín	29,0	229,0
Del Val	Val	25,3	112,3
Lanuzá	Gállego	25,0	97,0
Santa Ana(*)	Noguera Ribagorzana	23,6	792,0
Arquillo de San Blas	Guadalaviar	22,0	83,0
Baserca(*)	Noguera Ribagorzana	22,0	92,5
Pena	Pena	22,0	129,0
Maidevera	Aranda	18,0	134,5
Respomuso	Aguas Limpias	18,0	55,2
Llauset	Llauset	17,0	45,8
Vadiello	Guatizalema	16,0	69,0
La Peña	Gállego	15,3	321,0
Santa María de Belsué	Flumen	13,0	82,8
Las Torcas	Huerva	9,0	77,0
Moneva	Aguas Limpias	8,0	80,0
Bachimaña Alto	Caldarés	7,0	37,4
La Estanca de Alcañiz	Guadalope (derivación)	6,9	151,0
Urdiceto	Urdiceto	6,4	34,7
Campoplano	Campoplano	6,0	34,0
Esuriza o Híjar	Esuriza	6,0	32,5
San Bartolomé	Arba de Luesia (derivación)	6,0	100,0
Ip	Ip	5,3	27,0
Ardisa	Gállego	5,0	280,0
Bramatuero Alto	Caldarés	5,0	29,0
Escarra	Escarra	5,0	38,0

(*) La superficie ocupada por estos embalses corresponde parcialmente a territorio de otra Comunidad Autónoma.

Fuente: IAEST, según datos de Confederación Hidrográfica del Ebro y Confederación Hidrográfica del Júcar

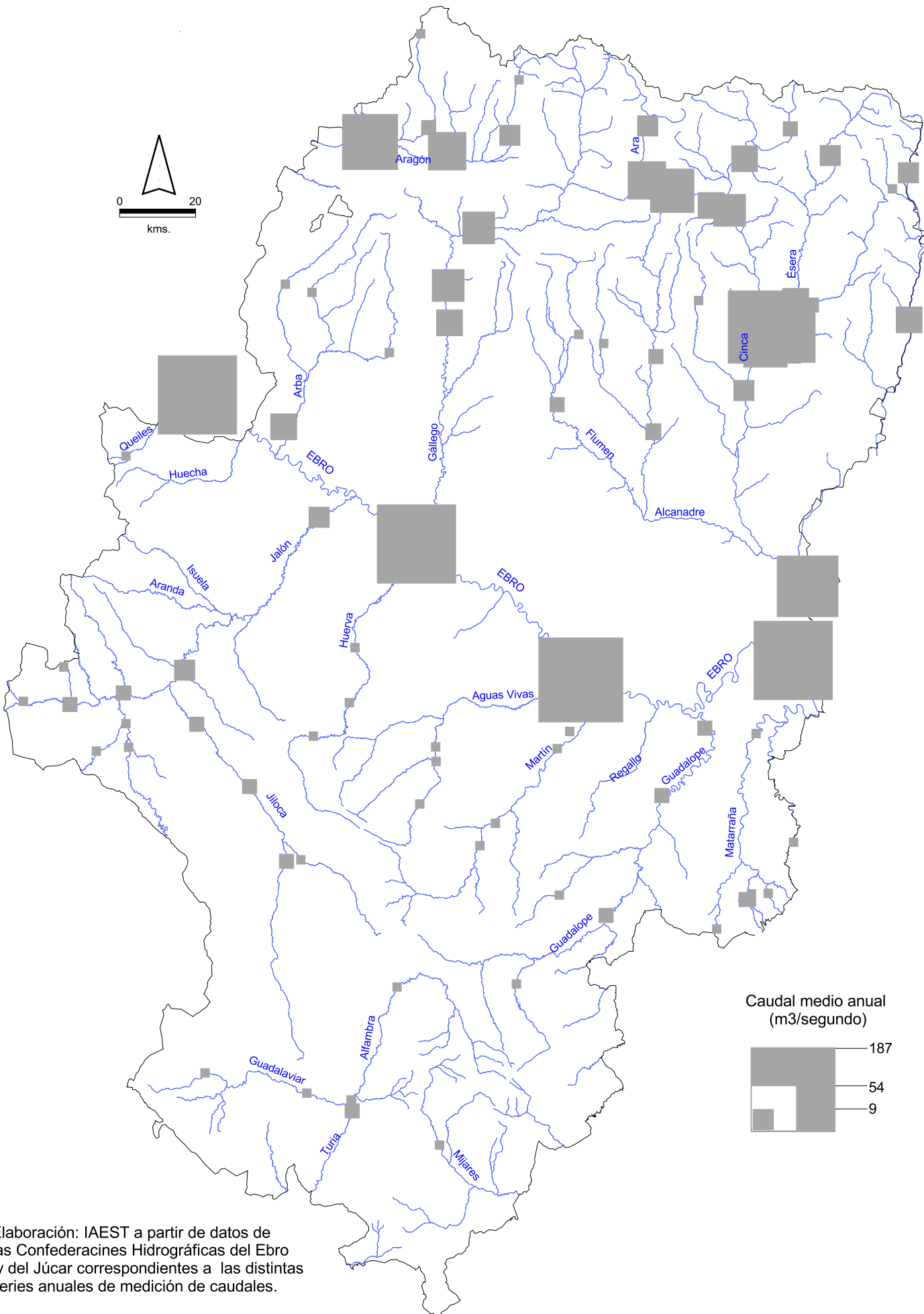

Elaboración: IAEST a partir de datos de las Confederaciones Hidrográficas del Ebro y del Júcar correspondientes a las distintas series anuales de medición de caudales.

01. Territorio y Medio ambiente

01.2 Medio ambiente

Espacios Naturales Protegidos *. Aragón, año 2002

Figuras de Protección	Denominación del Espacio	Provincia	Superficie (Ha)	Número de municipios	Normativa
Parque Nacional	Ordesa y Monte Perdido	Huesca	15.608	6	Ley 52/82
Parques Naturales	Moncayo	Zaragoza	9.848	9	Decreto 73/98
	Sierra y Cañones de Guara	Huesca	47.453	15	Ley14/90, Ley 6/98
	Posest-Maladeta ¹	Huesca	33.267	5	Ley14/90, Ley 6/98
Reservas Naturales	Galachos de la Alfranca de Pastriz				
	La Cartuja y el Burgo de Ebro	Zaragoza	774	3	Ley 5/91, Ley 6/98
Monumento Natural	San Juan de la Peña	Huesca	264	1	Ley 6/98
	Glaciares pirenaicos ¹	Huesca	399	8	Ley 2/98
Paisaje Protegido	Pinares de Rodeno	Teruel	3.355	3	Decreto 91/95

(*) **Espacios naturales protegidos**, regulados por Ley 6/98 de Espacios Protegidos de Aragón. Han sido incorporados a la red NATURA 2000 como Lugar de Importancia Comunitaria (LIC) en aplicación de la Directiva de Hábitats y, algunos de ellos, también como Zona de Especial Protección para las Aves (ZEPA) en aplicación de la Directiva 79/409/CEE.

El Parque Nacional de Ordesa y Monte Perdido tiene además la consideración de "Reserva de la biosfera".

Figuras de Protección:

Parques Nacionales: espacios de alto valor ecológico y cultural, declarada su conservación de interés nacional.

Parques Naturales: espacios generalmente grandes y poco transformados por la actividad humana, con valores ecológicos, estéticos, educativos y científicos, cuya conservación merece una atención preferente y en los que se realiza un uso equilibrado y sostenible de sus recursos naturales.

Reservas Naturales: espacios de dimensión moderada, cuya declaración tiene como finalidad la protección de ecosistemas, comunidades o elementos biológicos que por su rareza, fragilidad, importancia o singularidad merecen una valoración especial. Se prohíbe la explotación de sus recursos, salvo que sea compatible con la conservación de los valores que se pretenden proteger.

Monumentos Naturales: espacios o elementos de la naturaleza (formaciones geológicas, yacimientos paleontológicos y otros elementos geomorfológicos y de flora, de notoria singularidad, rareza o belleza) que merecen ser objeto de protección especial.

Paisajes Protegidos: lugares concretos del medio natural que, por sus valores estéticos y culturales, merecen una protección especial.

(1) La superficie del Parque Natural de Postets-Madaleta incluye 357 Ha del Monumento Natural de los Glaciares pirenaicos

Incendios Forestales. Provincias y Aragón, año 2002

	Huesca	Teruel	Zaragoza	Aragón
Nº siniestros	139	106	216	461
Nº conatos	81	90	170	341
Nº incendios	58	16	46	120
Número grandes incendios	0	0	0	0
Superficie total afectada (Ha)	719	91	434	1245
Superficie arbolada	160	57	292	509
Superficie no arbolada	560	34	142	736

Incendios forestales: siniestros originados por el fuego, que afectan a superficies mayores de 1 Ha.

Conatos: siniestros originados por el fuego que afectan a superficies menores o iguales a 1 Ha.

Grandes incendios: siniestros originados por el fuego que afectan a superficies mayores o iguales a 500 Ha.

Fuente: Dirección General de Medio Natural, Departamento de Medio Ambiente. D.G.A.

Superficie de Espacios naturales protegidos en relación a la superficie total de Aragón. Año 2002

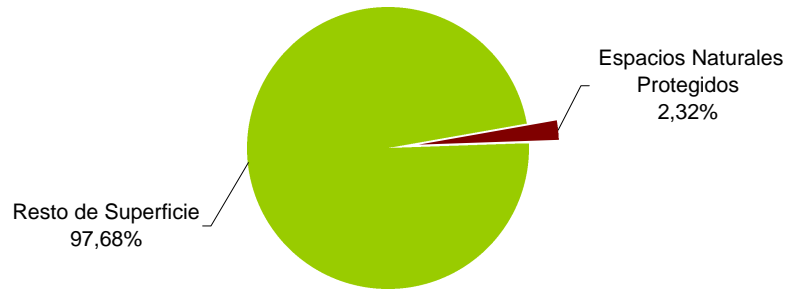

Distribución de la superficie de las distintas figuras de Espacio natural protegido. Aragón, año 2002

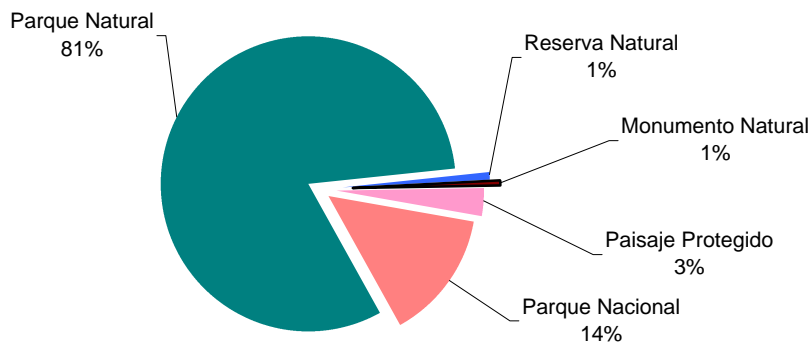

Incendios forestales, según causas.

Aragón, 1990-2001

(Valores medios de período en %)

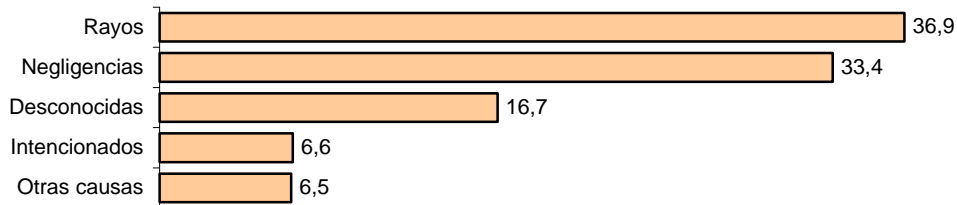

01. Territorio y Medio ambiente

01.2 Medio ambiente

Especies amenazadas. Aragón, año 2002 (a diciembre)

Especies y Subespecies	Categorías *				
	Total	En peligro (1)	la alteración del hábitat (1)	Vulnerables (1)	De interés especial (2)
Total especies amenazadas	194	25	31	49	89
Plantas	104	13	16	27	48
Plantas con flores (Angiospermas)	93	8	15	26	44
Coníferas (Gimnospermas)	1	-	-	-	1
Hepáticas (Briófitas)	2	1	-	-	1
Helechos (Pteridófitas)	3	-	1	1	1
Musgos (Brófitas)	5	4	-	-	1
Animales	90	12	15	22	41
Aves	36	8	7	12	9
Mamíferos	25	2	2	7	14
Reptiles	3	-	-	2	1
Anfibios	3	-	-	-	3
Peces	7	1	3	-	3
Crustáceos	2	-	1	1	-
Insectos	13	-	2	-	11
Moluscos	1	1	-	-	-

(*) **Categorías de protección:** las establecidas en la Ley 4/89 de Conservación de los espacios naturales y de la flora y fauna silvestres.

(1) Se incluyen las especies relacionadas en los catálogos nacional y de Aragón con la máxima categoría de amenaza con la que aparecen.

(2) Sólo se consideran las que aparecen en el Catálogo de Especies Amenazadas de Aragón.

Fuente: IAEST, según datos del Catálogo de especies amenazadas de Aragón (Decreto 49/1995) y Catálogo Nacional de Especies Amenazadas (RD 439/1990, de 30 de marzo) y de sus actualizaciones.

Catálogo de especies amenazadas: registro público de todas las especies y taxones inferiores que deban ser objeto de planes de actuación para su conservación por el Departamento de Medio Ambiente de la Diputación General de Aragón.

Natura 2000. Lugares de Importancia Comunitaria y Zonas de Especial Protección.

Aragón, año 2002

	Número	Superficie Declarada (Km ²)	Superficie Total de Aragón (Km ²)	% Superficie declarada / superficie total
Zonas de Especial Protección de Aves (ZEPA)	50	8.747	47.719	18,3
Lugares de Importancia Comunitaria (LIC)	155	10.479	47.719	22,0
LIC en la Región Mediterránea	119	8.160	44.204	18,4
LIC en la Región Alpina	36	2.319	3.516	65,9

La red **NATURA 2000** está constituida por los Lugares de Importancia Comunitaria (LICs), que pasarán a la categoría de Zonas de Especial Conservación (ZEC), y las Zonas de Especial Protección para las Aves (ZEPAs) declaradas en aplicación de la Directiva de Aves. Son las zonas y los ecosistemas naturales más representativos del territorio de la Unión Europea y deben protegerse y gestionarse de acuerdo con los criterios establecidos en las Directivas de Hábitats y de Aves.

ZEPA (Zonas de Especial Protección para las Aves): Son los territorios declarados por los Estados Miembro de la U. E. por ser los adecuados, en número y superficie, para conservar a las aves migratorias y las 175 especies de aves más amenazadas. En las ZEPAs se tomarán las medidas necesarias para impedir el deterioro de los hábitats, la contaminación y las perturbaciones que afecten a las aves.

LIC (Lugar de Importancia Comunitaria): Son los territorios propuestos por los estados miembros para ser seleccionados según el procedimiento establecido en la Directiva 92/43/CEE o Directiva de Hábitats. Deben ser representativos de los hábitats naturales y de los hábitats de las especies de importancia comunitaria, que están relacionados en los anexos I y II de esa Directiva. Los lugares seleccionados serán posteriormente clasificados como Zonas Especiales de Conservación (ZEC) y protegidos según lo que dispone el artículo 6 de la Directiva.

Fuente: IAEST, según datos del Departamento de Medio Ambiente. DGA

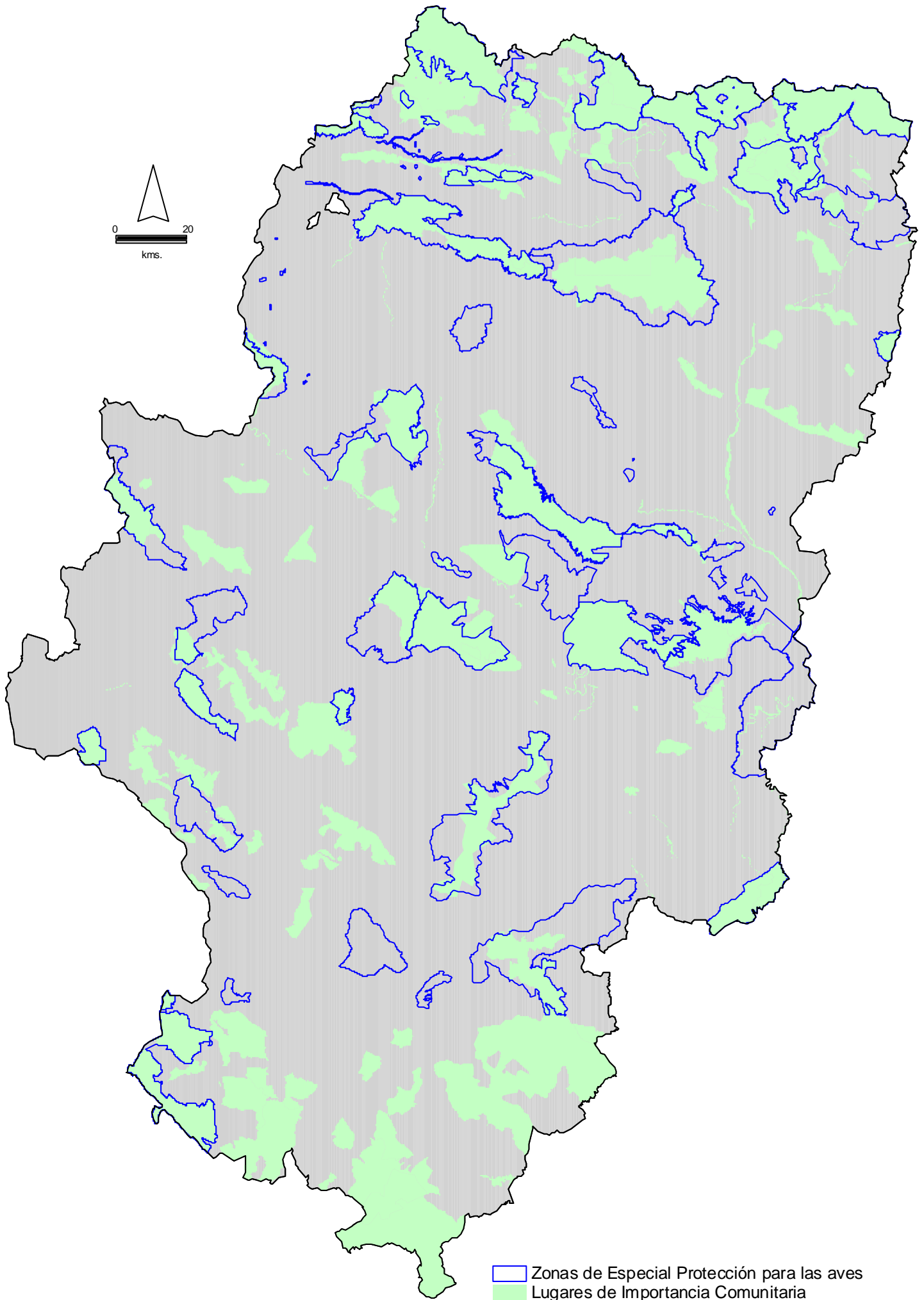

01. Territorio y Medio ambiente

01.2 Medio ambiente

Abastecimiento urbano de agua. Aragón y España, año 2000

Unidad: miles de metros cúbicos.

	Aragón	España
Volumen total de agua distribuida para abastecimiento urbano	110.567	3.781.680
Usada por sectores económicos	26.110	840.165
Usada por los hogares	76.235	2.482.085
Usada por consumos municipales	5.879	303.548
Usada por otros	2.343	155.882
Agua perdida en la red de distribución	61.457	1.000.416

Fuente: IAEST, según datos de la Encuesta sobre suministro y tratamiento del agua. Año 2000 INE

Abastecimiento urbano de agua. Aragón y España, año 2000

Unidad: litros por habitante y día.

	Aragón	España
Agua distribuida para el abastecimiento urbano	255	256
Usada por los hogares	176	168
Usada para otros usos	79	88
Agua perdida en la red de distribución	142	68

Fuente: IAEST, según datos de la Encuesta sobre suministro y tratamiento del agua. Año 2000 INE

Tratamiento de aguas residuales urbanas. Aragón y España, año 2000

	Aragón	España
Volumen de aguas residuales urbanas tratadas (litros por habitante y día)	217	191
Demanda Bioquímica de Oxígeno* (DOB) (kilogramos por metro cúbico)	0,325	0,229
Demanda Química de Oxígeno (DOQ) (kilogramos por metro cúbico)	0,665	0,405
Sólidos en suspensión (kilogramos por metro cúbico)	0,349	0,218

(*) **Demanda Bioquímica de Oxígeno (DBO)**: Cantidad de oxígeno disuelto utilizada en condiciones específicas para la oxidación biológica de la materia orgánica e inorgánica presente en el agua.

(**) **Demanda Química de Oxígeno (DQO)**: Cantidad de oxígeno utilizada en condiciones específicas para la oxidación química mediante bicromato de la materia orgánica e inorgánica presente en el agua.

Fuente: IAEST, según datos de la Encuesta sobre suministro y tratamiento del agua. Año 2000 INE

Precios medios del agua. Aragón y España, año 2000

Unidad: Euros.

	Aragón	España
Precio medio del metro cúbico del agua para abastecimiento	0,37	0,56
Precio medio del metro cúbico del agua depurada	0,22	0,17

Fuente: IAEST, según datos de la Encuesta sobre suministro y tratamiento del agua. Año 2000 INE

01. Territorio y Medio ambiente

01.2 Medio ambiente

Situación de las estaciones depuradoras* de aguas residuales urbanas.

Aragón, año 2002 (a diciembre)

Municipio	Situación actual	Canon saneamiento **	Habitantes - Equivalentes ***
Alagón	En obras	-	20.000
Albalate del Arzobispo	En funcionamiento desde oct-00	2/11/2001	4.300
Alcañiz	En funcionamiento desde jun-00	3/11/2001	19.500
Alcorisa	En funcionamiento desde oct-00	2/11/2001	5.400
Almunia de D ^a Godina (La)	Pendiente construcción	-	9.267
Andorra	En funcionamiento desde jun-01	25/06/2002	15.200
Ateca	Pendiente construcción	-	5.083
Barbastro	En funcionamiento desde jul-00	15/12/2001	20.000
Binéfar	En funcionamiento desde may-01	21/05/2002	27.000
Borja y Otros	Pendiente construcción	-	6.167
Brea - Illueca	Pendiente construcción	-	7.000
Calamocha	En obras	-	26.500
Calanda	En funcionamiento desde jun-01	27/06/2002	5.400
Calatayud	En funcionamiento desde mar-01	19/03/2002	41.300
Cariñena	En funcionamiento desde ago-00	14/12/2001	11.600
Caspe	En obras	-	22.000
Cella	En obras	-	5.783
Cuarte y Otros	En obras	-	25.000
Daroca	Pendiente construcción	-	5.583
Ejea de los Caballeros	En funcionamiento desde jun-00	15/06/2001	59.400
Épila	Pendiente construcción	-	7.000
Fraga	En funcionamiento desde oct-01	14/10/2002	11.300
Fuentes de Ebro	Pendiente construcción	-	5.000
Gallur	Pendiente construcción	-	10.333
Híjar - Samper de Calanda	Pendiente construcción	-	4.333
Huesca	En funcionamiento desde may-99	15/06/2001	130.000
Jaca	En funcionamiento desde dic-99	15/06/2001	55.000
Mallén	Pendiente construcción	-	5.317
Mequinenza	En funcionamiento desde ene-01	6/02/2002	4.200
Monreal del Campo	Pendiente construcción	-	9.333
Montalbán	En funcionamiento desde ene-01	6/02/2002	4.300
Monzón	En obras	-	27.000
Pina de Ebro	Pendiente construcción	-	4.750
Sabiñánigo	En funcionamiento desde may-00	14/12/2001	16.500
Tarazona	En funcionamiento desde dic-00	14/12/2001	18.400
Tauste	En obras	-	13.200
Teruel	En funcionamiento desde ago-99	15/06/2001	67.500
Utebo	Pendiente construcción	-	38.000
Utrillas	En funcionamiento desde mar-01	19/03/2002	5.400
Villanueva de Gállego	Pendiente construcción	-	3.917
Zaragoza (La Almozara)	En funcionamiento desde 1989	-	110.000
Zaragoza (La Cartuja)	En funcionamiento desde 1993	-	910.000
Zuera - San Mateo	Pendiente construcción	-	5.783

(*) **Depuración:** Procesos (mecánico, biológico y avanzado) para dejar a las aguas residuales urbanas en condiciones de cumplir las normas vigentes para su vertido, reutilización o reciclaje ambientales.

(**) Fecha de publicación, en el Boletín Oficial de Aragón, de la autorización de funcionamiento y la fijación del canon de saneamiento.

(***) **Habitantes-equivalentes:** La carga contaminante de cada núcleo urbano se estima en habitantes equivalentes, que se obtienen calculando variables relacionadas con el número de habitantes de derecho, las viviendas principales y secundarias y los empleos industriales.

Fuente: Elaboración del IAEST a partir de datos del Instituto Aragonés del Agua. Dpto de Medio Ambiente, D.G.A.

01. Territorio y Medio ambiente

01.2 Medio ambiente

Recogida de residuos domésticos y públicos similares. Aragón, años 1999 y 2000

Unidad: Toneladas

	Año 1999		Año 2000	
	Aragón	% de Aragón sobre España	Aragón	% de Aragón sobre España
Total residuos recogidos mezclados	751.796	3,28	786.135	3,30
Residuos domésticos mezclados y públicos similares	651.881	3,18	773.657	3,44
Residuos domésticos voluminosos mezclados	64.170	3,21	5.116	0,72
Residuos procedentes de mercados y de la limpieza de vías públicas	35.745	8,34	7.362	1,28
Total residuos recogidos selectivamente	42.071	2,67	93.727	3,45
Parques y jardines	895	0,45	8.603	2,91
Pilas y acumuladores	81	1,90	268	2,57
Papel y cartón	15.721	3,04	16.938	2,89
Vidrio	12.541	2,47	15.119	2,47
Plásticos	667	0,63	3.730	2,37
Metales	353	0,69	3.705	5,16
Madera	0	0,00	3.682	3,80
Embalajes compuestos	0	0,00	3.913	4,06
Envases mixtos	0	0,00	15.618	5,28
Aceites y grasas	0	0,00	3.110	5,95
Ropa y textiles	0	0,00	2	0,07
Medicinas y productos químicos	0	0,00	2.307	5,92
Equipos desechados	0	0,00	12	0,27
Vehículos fuera de uso	484	18,35	33	0,22
Otros	11.329	11,93	16.687	4,43

Residuos domésticos y públicos similares: son los generados en los domicilios particulares, comercios, oficinas y servicios, así como todos los que no tengan la clasificación de peligrosos y que, por su naturaleza o composición, pueden asimilarse a los producidos en los anteriores lugares o actividades (limpieza de vías públicas, zonas verdes, animales domésticos muertos, residuos y escombros procedentes de obras menores de la construcción, etc.).

Fuente: IAEST, según datos de la Encuesta sobre recogida y tratamiento de residuos sólidos urbanos. Años 1999 y 2000 INE

Recogida de residuos domésticos y públicos similares por habitante. Aragón y España, años 1999 y 2000

Unidad: Kilogramos por habitante y año

	Año 1999		Año 2000	
	Aragón	España	Aragón	España
Residuos domésticos mezclados de los hogares	633,0	570,0	661,0	588,0
Recogida selectiva de papel y cartón	13,3	12,9	14,2	14,5
Recogida selectiva de vidrio	10,1	12,6	12,7	15,1
Recogida selectiva de plásticos	1,0	2,7	19,4	13,0

Fuente: IAEST, según datos de la Encuesta sobre recogida y tratamiento de residuos sólidos urbanos. Años 1999 y 2000 INE

01. Territorio y Medio ambiente

01.2 Medio ambiente

Recogida de residuos domésticos y públicos similares.

Aragón, años 1999 y 2000

Unidad: Toneladas

	Año 1999		Año 2000	
	Aragón	Porcentaje de participación de Aragón sobre España	Aragón	Porcentaje de participación de Aragón sobre España
Total residuos recogidos mezclados	751.796	3,28	786.135	3,30
Residuos domésticos mezclados y públicos similares	651.881	3,18	773.657	3,44
Residuos domésticos voluminosos mezclados	64.170	3,21	5.116	0,72
Residuos procedentes de mercados y de la limpieza de vías públicas	35.745	8,34	7.362	1,28
Total residuos recogidos selectivamente	42.071	2,67	93.727	3,45
Parques y jardines	895	0,45	8.603	2,91
Pilas y acumuladores	81	1,90	268	2,57
Papel y cartón	15.721	3,04	16.938	2,89
Vidrio	12.541	2,47	15.119	2,47
Plásticos	667	0,63	3.730	2,37
Metales	353	0,69	3.705	5,16
Madera	0	0,00	3.682	3,80
Embalajes compuestos	0	0,00	3.913	4,06
Envases mixtos	0	0,00	15.618	5,28
Aceites y grasas	0	0,00	3.110	5,95
Ropa y textiles	0	0,00	2	0,07
Medicinas y productos químicos	0	0,00	2.307	5,92
Equipos desechados	0	0,00	12	0,27
Vehículos fuera de uso	484	18,35	33	0,22
Otros	11.329	11,93	16.687	4,43

Residuos domésticos y públicos similares: son los generados en los domicilios particulares, comercios, oficinas y servicios, así como todos los que no tengan la clasificación de peligrosos y que, por su naturaleza o composición, pueden asimilarse a los producidos en los anteriores lugares o actividades (limpieza de vías públicas, zonas verdes, animales domésticos muertos, residuos y escombros procedentes de obras menores de la construcción, etc.).

Fuente: IAEST, según datos de la Encuesta sobre recogida y tratamiento de residuos sólidos urbanos. Años 1999 y 2000 INE

Recogida de residuos domésticos y públicos similares por habitante.

Aragón y España, años 1999 y 2000

Unidad: Kilogramos por habitante y año

	Año 1999		Año 2000	
	Aragón	España	Aragón	España
Residuos domésticos mezclados de los hogares	633	570	661	588
Recogida selectiva de papel y cartón	13,3	12,9	14,2	14,5
Recogida selectiva de vidrio	10,1	12,6	12,7	15,1
Recogida selectiva de plásticos	1,0	2,7	19,4	13,0

Fuente: IAEST, según datos de la Encuesta sobre recogida y tratamiento de residuos sólidos urbanos. Años 1999 y 2000 INE

01. Territorio y Medio ambiente

01.2 Medio ambiente

Contaminación atmosférica por ozono. Aragón, año 2000

Unidad: Número de superaciones de los valores umbral

Municipio	Estación	Valores umbral de:				
		Protección a la salud de la población	Información a la población	Alerta de la población	Protección a la vegetación	
		110 µg/m ³ en 8h	180 µg/m ³ en 1h	360 µg/m ³ en 1h	65 µg/m ³ en 24h	200 µg/m ³ en 1h
Aragón		731	0	0	2.279	0
Huesca	Huesca	28	0	0	150	0
Monzón	Monzón	52	0	0	194	0
Alcañiz	Estanca	47	0	0	182	0
Calanda	Monagrera	82	0	0	271	0
Camarena de la Sierra	Camarena	105	0	0	355	0
La Cerollera	La Cerollera	70	0	0	268	0
La Ginebrosa	La Ginebrosa	73	0	0	211	0
Mas de las Matas	Mas de las Matas	76	0	0	178	0
Teruel	Teruel	82	0	0	164	0
Alagón	Alagón	27	0	0	83	0
Bujaraloz	Bujaraloz	88	0	0	214	0
Zaragoza	El Picarral	0	0	0	0	0
Zaragoza	Miguel Servet	0	0	0	0	0
Zaragoza	Roger de Flor	0	0	0	6	0
Zaragoza	Luis Vives	0	0	0	2	0
Zaragoza	Jaime Ferrán	1	0	0	1	0
Zaragoza	Avenida de Navarra	0	0	0	0	0
Zaragoza	Paraninfo	0	0	0	0	0

Ozono troposférico: Es el ozono que se forma en las capas más bajas de la atmósfera, incluso a nivel del suelo, como resultado de complejas reacciones fotoquímicas generadas por los denominados precursores (que son contaminantes que muchas actividades humanas y naturales emiten a la atmósfera) en presencia de luz solar. La concentración se mide en microgramos (1/1.000.000 gramos) por metro cúbico (µg/m³).

(*) **Valores umbral:** son valores de concentración de ozono que, si se superan, pueden producir daños a la vegetación o a la salud de las personas.

Fuente: IAEST, según datos del Departamento de Medio Ambiente, DGA y de la publicación: Situación de la contaminación atmosférica en la ciudad de Zaragoza durante el año 2000 Ayuntamiento de Zaragoza.

Declaraciones de impacto ambiental en Aragón

Por actividades. Año 2002

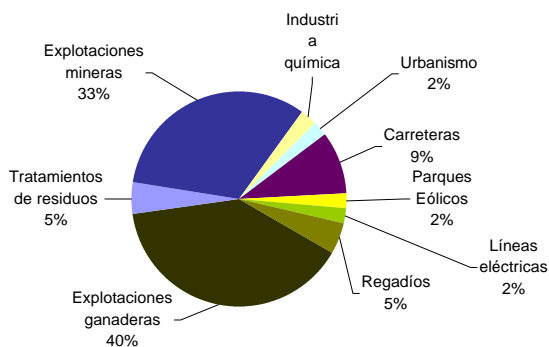

Favorables y desfavorables. Años 1989-2000

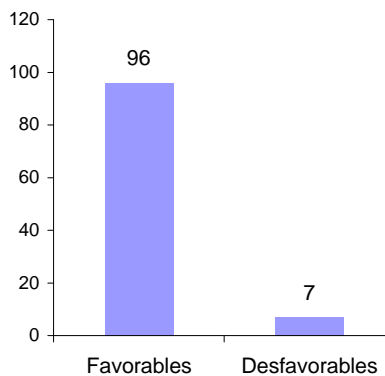

Municipios clasificados por dimensión poblacional. Provincias y Aragón, año 2002

	Huesca		Teruel		Zaragoza		Aragón	
	número de municipios	habitantes	número de municipios	habitantes	número de municipios	habitantes	número de municipios	habitantes
Total	202	208.963	236	137.342	292	871.209	730	1.217.514
de 0 a 100	14	898	73	4.291	55	3.467	142	8.656
de 101 a 500	129	29.468	116	25.909	139	33.558	384	88.935
de 501 a 1000	27	18.527	26	17.614	38	26.359	91	62.500
de 1.001 a 5000	25	42.016	18	36.446	50	97.691	93	176.153
de 5.001 a 10.000	2	17.070	1	7.868	5	32.234	8	57.172
de 10.001 a 50.000	5	100.984	2	45.214	4	57.481	11	203.679
más de 50000	0	0	0	0	1	620.419	1	620.419

Fuente: IAEST.Revisión del Padrón Municipal de Habitantes a 1-1-2002 INE

Densidad de población. Provincias, Aragón y España, año 2002
(hab/km²)

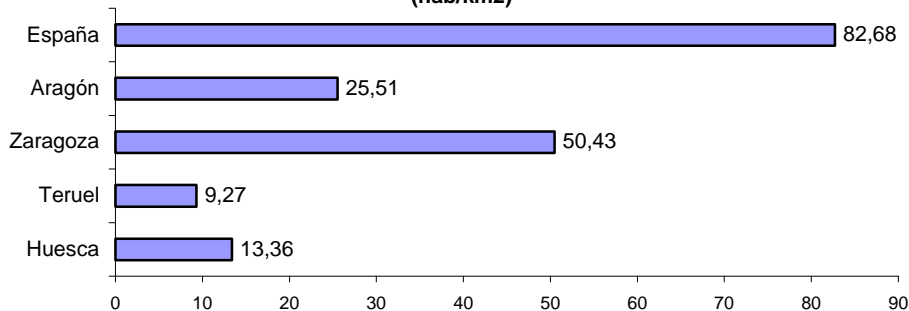

Entidades de población y sus habitantes por zonas. Aragón, año 2001

	Entidades de población		Distribución en %	
	número	población	entidades	población
Total general	1.545	1.199.753	100,00%	100,00%
Zona Rural	1.490	270.312	96,44%	22,53%
Zona Intermedia	43	156.140	2,78%	13,01%
Zona Urbana	12	773.301	0,78%	64,46%

Zona rural: constituida por entidades con menos de 2.000 habitantes. **Zona intermedia:** por entidades de 2.001 a 10.000 habitantes. **Zona urbana:** por entidades de más de 10.000 habitantes

Fuente: IAEST.Revisión del Padrón Municipal de Habitantes a 1-1-2001 INE

La estructura de la población se obtiene de dos fuentes fundamentales:

- El **Padrón Municipal de Habitantes** es un registro administrativo donde constan los datos de los vecinos de un municipio, es decir, de las personas que residen habitualmente en el mismo, siendo los Ayuntamientos los encargados de mantener actualizados los datos.
- Los **Censos de Población** son operaciones estadísticas de carácter socio-demográfico, a nivel nacional, referidas a un momento determinado. Se realizan cada 10 años (los años terminados en uno, a partir de 1981), siendo el último Censo el realizado en el año 2001

02. Población

02.1. Evolución y estructura

Estructura de la población por sexo y grupos de edad.

Aragón, año 2001

Datos Censo de Población 2001

Unidad: número de habitantes

Años cumplidos	Total	Hombres	Mujeres
Total	1.204.215	595.113	609.102
0-4	49.210	25.302	23.908
5-9	49.389	25.159	24.230
10-14	53.303	27.295	26.008
15-19	62.776	32.445	30.331
20-24	83.346	42.856	40.490
25-29	94.648	49.475	45.173
30-34	92.291	47.752	44.539
35-39	93.831	48.401	45.430
40-44	89.117	45.390	43.727
45-49	78.534	39.823	38.711
50-54	73.678	36.951	36.727
55-59	68.593	34.134	34.459
60-64	56.846	27.750	29.096
65-69	70.904	33.655	37.249
70-74	67.484	31.132	36.352
75-79	56.079	24.491	31.588
80-84	35.521	13.725	21.796
85 y más	28.665	10.377	19.288

Fuente: IAEST: Censo de Población, 2001 (a 1 de noviembre) INE

(*) La representación gráfica de la estructura de la población por edad y sexo, a una fecha determinada, se denomina **pirámide de población** debido a la forma resultante de dicha representación.

En el eje de ordenadas se representa la edad (año a año o grupos quinquenales de edad), y en el de abscisas el número de individuos de cada edad y sexo.

Pirámides de Población. Aragón, años 1991 y 2001
(Censos de Población)

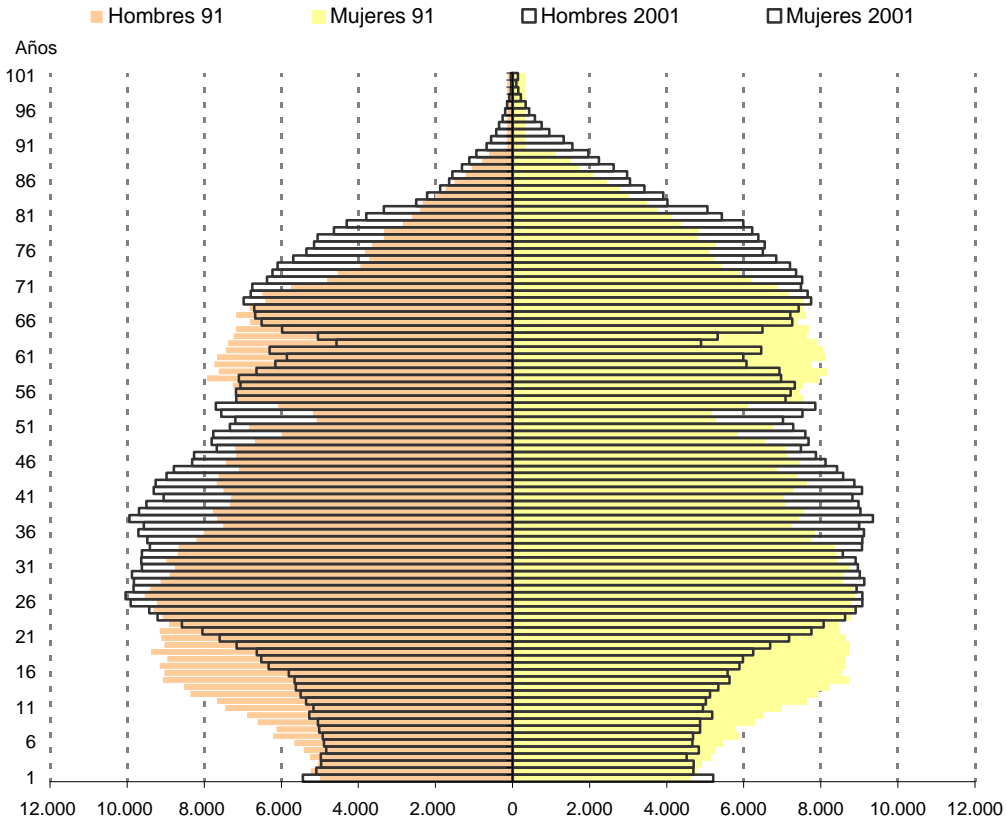

02. Población

02.1. Evolución y estructura

Evolución de la población. Provincias, Aragón y España, años 1900 a 2001

Datos censales

Unidad: número de habitantes

	Huesca	Teruel	Zaragoza	Aragón	España
1900	255.100	251.994	421.023	928.117	18.830.649
1910	264.984	265.908	449.501	980.393	20.360.306
1920	265.603	264.062	498.590	1.028.255	22.012.663
1930	257.777	263.700	530.127	1.051.604	24.026.571
1940	247.135	245.960	574.566	1.067.661	26.386.854
1950	237.681	243.269	609.393	1.090.343	28.172.268
1960	234.014	223.758	641.115	1.098.887	30.776.935
1970	221.761	173.861	757.433	1.153.055	34.041.482
1981	214.907	153.457	828.588	1.196.952	37.682.355
1991	207.810	143.680	837.327	1.188.817	38.872.268
2001	206.502	135.858	861.855	1.204.215	40.847.371

Fuente: IAEST con datos de los Censos de Población y viviendas INE

Evolución intercensal de la población. Aragón, años 1900 a 2001

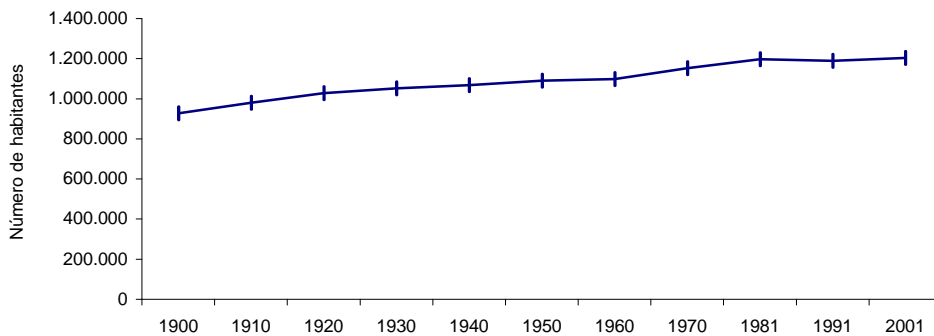

02. Población

02.1. Evolución y estructura

Índice* de la evolución de la población censal. Provincias, Aragón y España, años 1900 a 2001

Año base 1900 = 100

	Huesca	Teruel	Zaragoza	Aragón	España
1900	100	100	100	100	100
1910	104	106	107	106	108
1920	104	105	118	111	117
1930	101	105	126	113	128
1940	97	98	136	115	140
1950	93	97	145	117	150
1960	92	89	152	118	163
1970	87	69	180	124	181
1981	84	61	197	129	200
1991	81	57	199	128	206
2001	81	54	205	130	217

(*) Índice = (Población comparada - Población año base) / Población año base X 100

Fuente: IAEST

Índice de evolución de la población.
Años 1900 a 2001

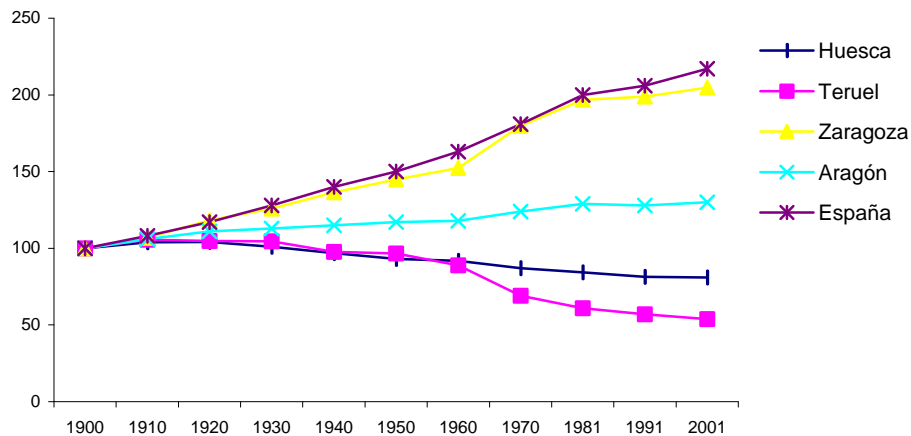

02. Población

02.1. Evolución y estructura

Extranjeros residentes según continente de nacionalidad.

Provincias y Aragón, año 2001

Datos del Censo de población 2001

Unidad: número de personas

	Huesca		Teruel		Zaragoza		Aragón
	Hombres	Mujeres	Hombres	Mujeres	Hombres	Mujeres	
Total	3.635	2.367	1.811	1.305	16.203	12.993	38.314
Europa	989	759	595	417	4.481	3.362	10.603
África	1.912	504	625	228	6.249	2.537	12.055
América	657	1.043	425	623	4.978	6.747	14.473
Asia	55	58	164	37	482	335	1.131
Oceania	22	3	2	0	5	7	39
Otras nacionalidades *	0	0	0	0	8	5	13

(*) Otras nacionalidades comprende Apátridas y nacionalidad desconocida

Extranjeros residentes en Aragón es el colectivo de personas con nacionalidad extranjera que están empadronados en municipios aragoneses independientemente de que posean permiso o tarjeta de residencia.

Fuente: IAEST. Censos de Población y Viviendas 2001 INE

Extranjeros residentes en Aragón por continente de nacionalidad. Censo 2001

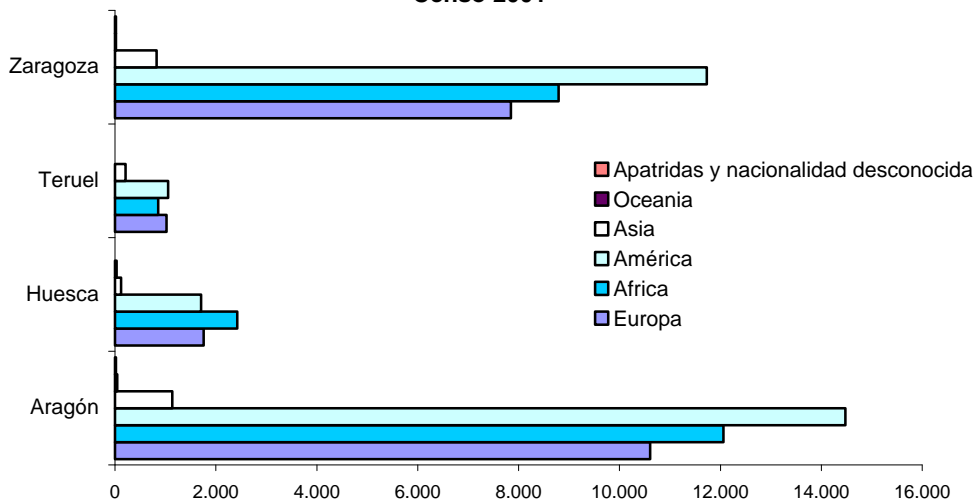

02. Población

02.1. Evolución y estructura

Extranjeros con permiso o tarjeta de residencia en vigor según lugar de procedencia. Provincias y Aragón, año 2001

Unidad: número de personas

		Huesca	Teruel	Zaragoza	Aragón
Total		4.122	3.253	17.626	25.001
Europa	Total	1.082	929	5.377	7.388
	Espacio económico europeo*	589	272	2.328	3.189
	Resto de Europa	493	657	3.049	4.199
América	Total	823	885	5.539	7.247
	Centro y Sudamérica	787	879	5.262	6.928
	Resto de América	36	6	277	319
Africa		2.074	1.223	5.831	9.128
Asia		140	215	866	1.221
Oceania		1	0	7	8
Apátridas / No consta		2	1	6	9

La fecha de referencia es 31 de diciembre de 2001

(*) El Espacio Económico Europeo comprende los países de la Unión Europea, Noruega, Islandia y Liechtenstein.

Nota: El número de extranjeros con permiso o tarjeta de residencia no tiene porque coincidir con el de extranjeros residentes ya que estos últimos son los que están empadronados

Fuente: IAEST con datos del Ministerio del Interior

Extranjeros por sexo según continente de nacionalidad.

Aragón, año 2001

(a 31 de diciembre)

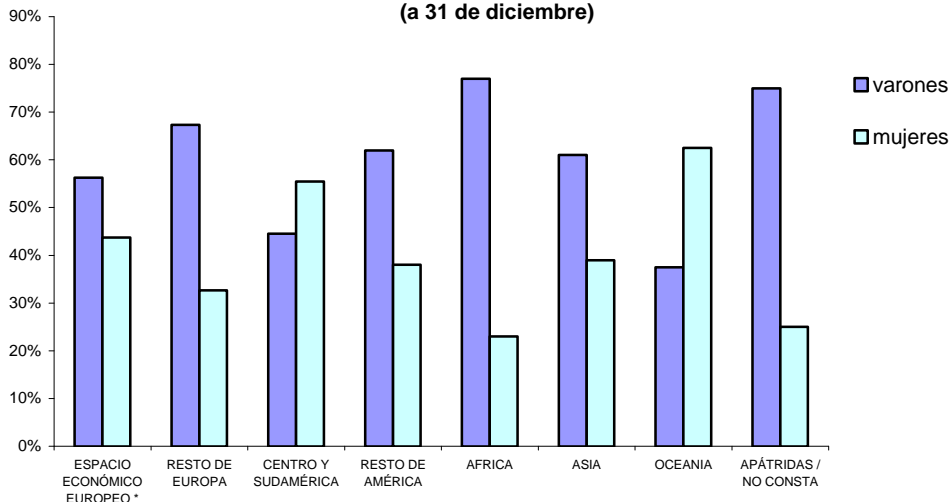

02. Población

02.1. Evolución y estructura

Evolución del número de extranjeros con permiso o tarjeta de residencia.

Provincias y Aragón, años 1999 a 2002 *

Unidad: número de personas

	Huesca	Teruel	Zaragoza	Aragón	España
1999	2.646	1.371	11.432	15.449	801.329
2000	3.289	1.724	12.577	17.590	895.720
2001	4.122	3.253	17.626	25.001	1.109.060
2002	5.206	3.228	19.539	27.973	1.301.342

(*) La fecha de referencia es 31 de diciembre, excepto para el 2002 que es 30 de Junio

Extranjeros, con permiso o tarjeta de residencia respecto a la población total. Provincias y Aragón, años 1999 a 2002 *

Unidad: porcentaje de personas extranjeras sobre población total

	Huesca	Teruel	Zaragoza	Aragón	España
1999	1,29%	1,00%	1,35%	1,30%	1,98%
2000	1,60%	1,27%	1,47%	1,47%	2,18%
2001	2,00%	2,39%	2,06%	2,08%	2,70%
2002	2,49%	2,35%	2,24%	2,30%	3,11%

(*) La fecha de referencia es 31 de diciembre, excepto para el 2002 que es 30 de Junio

Fuente: IAEST en base a las Revisiones padronales a 1/01/2000, 1/01/2001 y 1/01/2002

Evolución del porcentaje de extranjeros con permiso o tarjeta de residencia respecto a la población total. Provincias y Aragón, 1998 a 2001

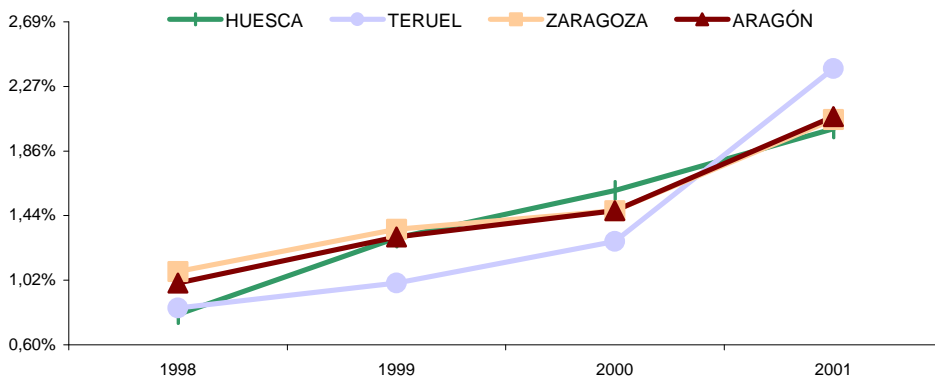

Matrimonios*. Provincias y Aragón, año 2000

Unidad: número de celebraciones matrimoniales

	Huesca	Teruel	Zaragoza	Aragón
Total	855	547	4.625	6.027
Católicos	664	451	3.644	4.759
Civiles	188	95	965	1.248
Otros	3	1	16	20

(*) **Celebraciones matrimoniales** de cónyuges que fijan su residencia en Aragón.

Nacimientos * por sexo. Provincias y Aragón, año 2000

Unidad: número de nacimientos

	Huesca	Teruel	Zaragoza	Aragón
Total	1.573	1.070	7.278	9.921
Varones	779	532	3.798	5.109
Mujeres	794	538	3.480	4.812

(*) **Nacimientos:** los nacidos vivos de madres residentes en Aragón en el momento del parto.

Defunciones * por sexo. Provincias y Aragón, año 2000

Unidad: número de defunciones

	Huesca	Teruel	Zaragoza	Aragón
Total	2.349	1.679	8.548	12.576
Varones	1.290	910	4.540	6.740
Mujeres	1.059	769	4.008	5.836

(*) **Defunciones:** muertes de residentes aragoneses.

Fuentes: Movimiento Natural de la Población, 2000 IAEST
Boletines Estadísticos de los Registros Civiles.

Evolución del número de matrimonios, nacimientos y defunciones. Aragón, años 1990 a 2000

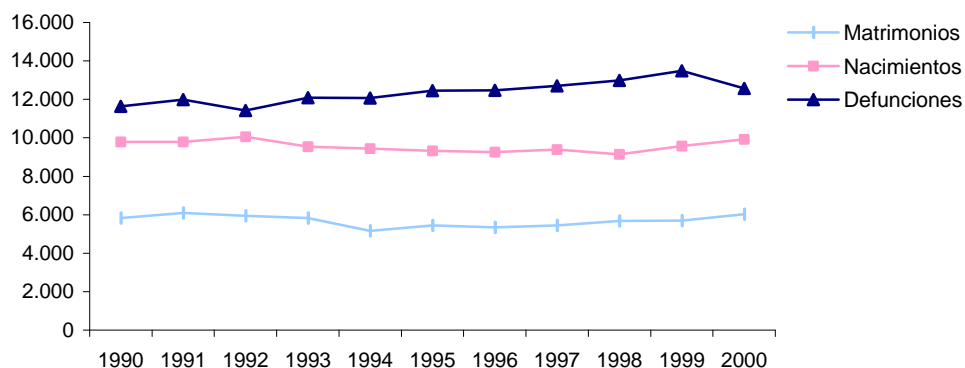

02. Población

02.2 Movimiento natural

Saldo vegetativo* por sexo. Provincias y Aragón, año 2000

	Huesca	Teruel	Zaragoza	Aragón
Total	- 776	- 609	- 1.270	- 2.655
Varones	- 511	- 378	- 742	- 1.631
Mujeres	- 265	- 231	- 528	- 1.024

(*) **Saldo Vegetativo** : diferencia, en términos absolutos, entre el número de nacimientos y el número de defunciones.

Indicadores demográficos. Provincias y Aragón, año 2000

	Huesca	Teruel	Zaragoza	Aragón
Tasa Bruta de Natalidad ¹	7,64	7,85	8,49	8,27
Tasa General de Fecundidad ²	33,64	37,44	34,39	34,57
Edad Media de la madre al 1er hijo	29,60	29,48	29,60	29,59
Tasa Bruta de Mortalidad ³	11,41	12,32	9,97	10,48
Tasa Bruta de Nupcialidad ⁴	4,15	4,02	5,39	5,02
Edad Media al 1 ^{er} Matrimonio: Hombres	31,01	30,64	30,32	30,45
Mujeres	28,36	28,23	28,41	28,39

(1) **Tasa bruta de natalidad**: Número de nacidos vivos por cada 1000 habitantes

(2) **Tasa general de fecundidad**: Número de nacidos vivos por cada 1000 mujeres entre 15 y 49 años (edad fértil)

(3) **Tasa bruta de mortalidad**: Número de defunciones por cada 1000 habitantes

(4) **Tasa bruta de nupcialidad**: Número de matrimonios que fijan su residencia en un territorio por cada 1.000 habitantes.

Fuentes: Movimiento Natural de la Población, 2000 IAEST
Revisión del Padrón Municipal de Habitantes al 1/1/2001 INE

Evolución del saldo vegetativo. Provincias y Aragón, años 1990 a 2000

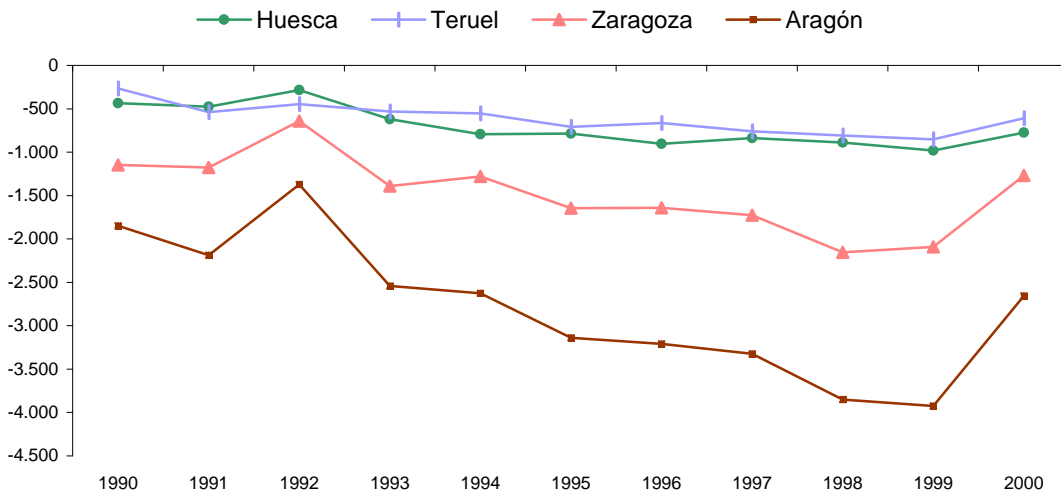

Tasa bruta de natalidad y Tasa bruta de mortalidad.
Aragón, años 1990 a 2000

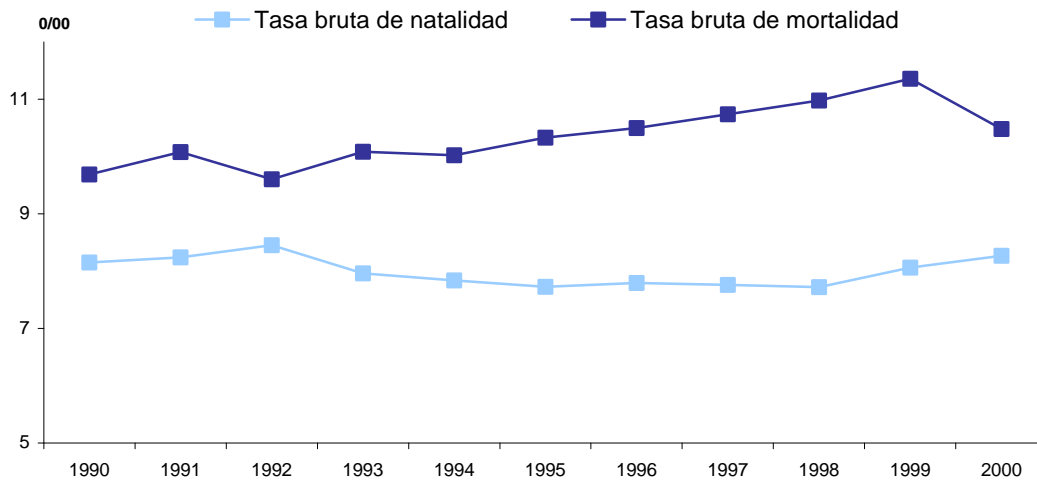

02. Población

02.3 Migraciones

Emigración. Provincias y Aragón, año 2000

Unidad: personas

Lugar de destino	Lugar de procedencia		
	Huesca	Teruel	Zaragoza
A la misma provincia	1.548	1.138	6.310
Al resto de Aragón	677	734	1.184
Al resto de España	2.004	1.560	5.821

El concepto **Migraciones** se refiere a los cambios de residencia de la población y que son registrados en los Padrones Municipales, como altas y bajas padronales. Recoge la información de los movimientos entre distintos municipios españoles, así como las entradas procedentes del extranjero tanto de españoles, que residían fuera, como de extranjeros que fijan su residencia en España.

Inmigración. Provincias, año 2000

Unidad: personas

Lugar de procedencia	Lugar de destino		
	Huesca	Teruel	Zaragoza
De la misma provincia	1.548	1.138	6.310
Del resto de España	1.800	1.346	5.419
Del Extranjero	1.094	728	2.023

Saldo migratorio y tasa de migración. Provincias y Aragón, año 2000

	Huesca	Teruel	Zaragoza	Aragón
Saldo migratorio ¹	909	358	1.758	3.025
Tasa bruta de emigración ‰ ²	13,02	16,84	8,17	7,82
Tasa bruta de inmigración ‰ ³	17,43	19,47	10,22	10,34
Tasa de migración neta ⁴	4,41	2,63	2,05	2,52

(1) **Saldo migratorio** es la diferencia entre inmigraciones y emigraciones.

(2) **Tasa bruta de Emigración** es el número de emigraciones por cada 1000 habitantes

(3) **Tasa bruta de Inmigración** es el número de inmigraciones por cada 1000 habitantes

(4) **Tasa de Migración neta** es el saldo migratorio por cada 1000 habitantes

Fuente: Estadísticas de Variaciones Residenciales 2000 INE

Evolución del número de Emigrantes.
Provincias, años 1980 a 2000

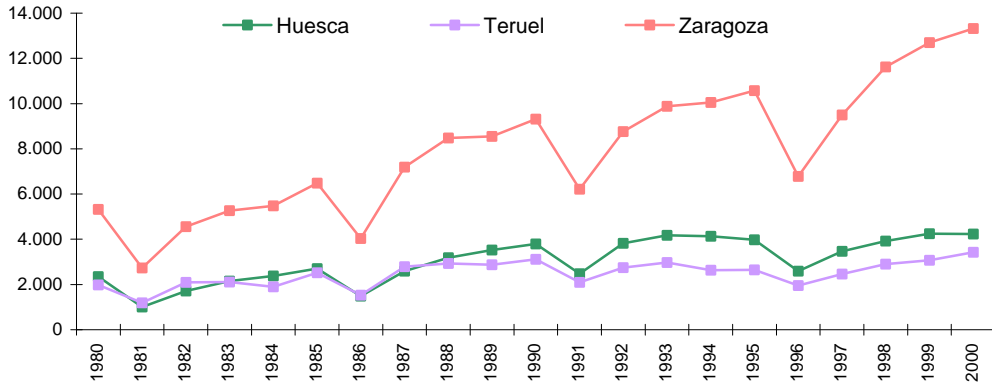

Evolución del número de Inmigrantes.
Provincias, años 1980 a 2000

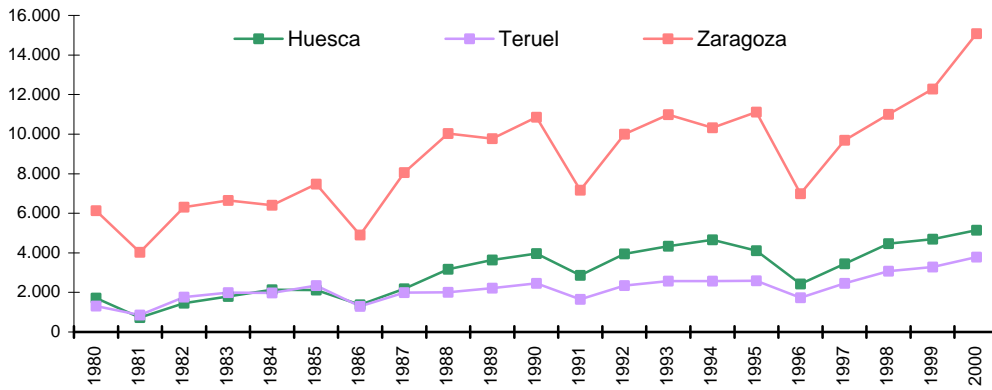

Evolución del Saldo Migratorio.
Provincias, años 1980 a 2000

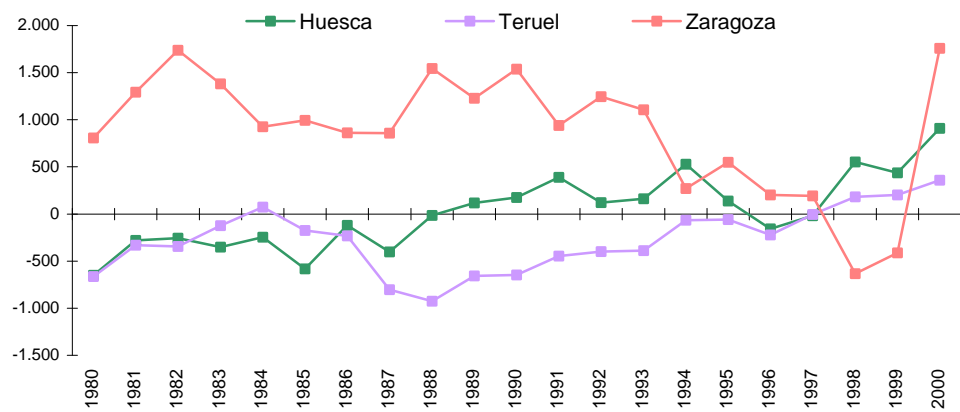

03. Enseñanza

Enseñanza no Universitaria de Régimen General

Centros de enseñanza *. Provincias y Aragón, curso 2001-2002

Unidad: número de centros

	Huesca		Teruel		Zaragoza		Aragón
	Públicos	Privados	Públicos	Privados	Públicos	Privados	Total
Total centros existentes	96	24	73	8	220	133	554
Centros por nivel de enseñanza que imparten							
Educación Infantil	68	16	50	7	158	89	388
Enseñanza Primaria	67	13	51	6	155	76	368
E.S.O.	35	12	33	6	57	74	217
COU	0	0	0	0	1	0	1
Bachillerato LOGSE	19	3	11	1	50	35	119
FP II	2	0	0	0	0	8	10
medio	13	5	9	1	28	25	81
Superior	10	2	9	1	30	17	69
P. Garantía Social	10	1	9	1	25	20	66
Educación Especial	3	1	2	0	4	8	18

(*) El número de centros existentes y el número de centros por nivel de enseñanza que imparten no coinciden porque un centro puede impartir más de un nivel de enseñanza y en el apartado de existencia está contabilizado una única vez y en el de nivel de enseñanza que imparte tantas veces como niveles imparta.

Profesores por nivel de enseñanza que imparten. Provincias y Aragón, curso 2001-2002

Unidad: número de profesores

	Huesca		Teruel		Zaragoza		Aragón
	Públicos	Privados	Públicos	Privados	Públicos	Privados	Total
Total	2.414	473	1.891	187	6.685	3.543	15.193
E. Infantil / E. Primaria	1.173	233	885	67	3.216	1.413	6.987
E. Secundaria / E. Profesionales	1.144	188	845	93	3.413	1.844	7.527
Ambos niveles	80	46	132	27	7	209	501
Educación Especial	17	6	29	0	49	77	178

La Enseñanza Secundaria comprende ESO, BUP/COU y Bachillerato LOGSE

Los Estudios Profesionales comprenden FP II, Módulos Profesionales/ Ciclos Formativos y Garantía Social

La Educación Especial incluye la impartida en centros específicos y la de centros ordinarios con aulas de Educación Especial

Fuente: IAEST según datos del Departamento de Educación y Ciencia

Enseñanza no Universitaria de Régimen General**Alumnos por nivel de enseñanza. Provincias y Aragón, curso 2001-2002**

Unidad: número de alumnos

	Huesca		Teruel		Zaragoza		Aragón
	Públicos	Privados	Públicos	Privados	Públicos	Privados	Total
Total	21.453	6.614	17.003	2.524	70.055	55.580	173.229
Educación Infantil	3.817	1.371	2.756	565	12.320	9.047	29.743
Enseñanza Primaria	7.793	2.525	6.335	984	24.787	20.022	62.446
Enseñanza Secundaria	8.286	2.412	6.583	1.041	26.274	21.175	65.771
Estudios Profesionales	1.500	285	1.249	67	6.503	4.935	14.539
Educación Especial	57	21	80	0	171	401	730

La **Enseñanza Secundaria** comprende ESO, BUP/COU y Bachillerato LOGSELos **Estudios Profesionales** comprenden FPPII, Módulos Profesionales/ Ciclos Formativos y Garantía SocialLa **Educación Especial** incluye la impartida en centros específicos y la de centros ordinarios con aulas de Educación Especial

Fuente: IAEST según datos del Departamento de Educación y Ciencia

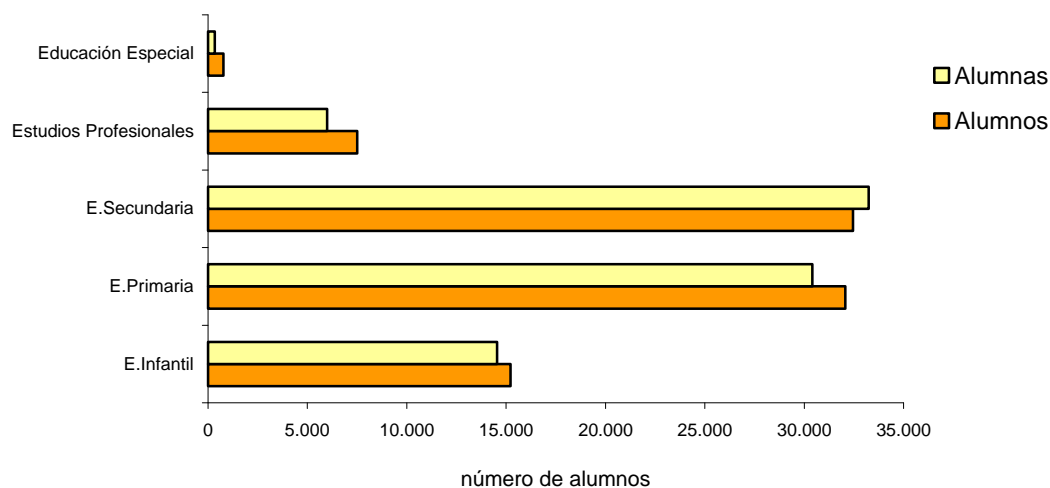
**Alumnos de enseñanza no universitaria por nivel de estudios y sexo.
Aragón, curso 2001-2002**

03. Enseñanza

Enseñanza no universitaria de Régimen especial

Centros. Provincias y Aragón, curso 2001-2002

Unidad: número de centros

	Huesca		Teruel		Zaragoza		Aragón
	Público	Privado	Público	Privado	Público	Privado	Total
Artes Plásticas y Diseño	1	0	1	0	1	0	3
Enseñanzas de la Música	3	0	2	0	4	10	19
Enseñanzas de Danza	0	0	0	0	1	0	1
Enseñanzas de Idiomas	6	0	5	0	9	0	20

Profesores según el nivel de enseñanza que imparten.

Provincias y Aragón, curso 2001-2002

Unidad: número de profesores

	Huesca		Teruel		Zaragoza		Aragón
	Público	Privado	Público	Privado	Público	Privado	Total
Artes Plásticas y Diseño	39	0	18	0	71	0	128
Enseñanzas de la Música	101	0	53	0	180	121	455
Enseñanzas de Danza	0	0	0	0	15	0	15
Enseñanzas de Idiomas	42	0	33	0	99	0	174

Alumnos por nivel de enseñanza. Provincias y Aragón, curso 2001-2002

Unidad: número de alumnos

	Huesca		Teruel		Zaragoza		Aragón
	Público	Privado	Público	Privado	Público	Privado	Total
Artes Plásticas y Diseño	107	0	55	0	354	0	516
Enseñanzas de la Música	828	0	499	0	1.470	430	3.227
Enseñanzas de Danza	0	0	0	0	93	0	93
Enseñanzas de Idiomas	2.721	0	1.772	0	9.442	0	13.935

En la LOGSE el sistema educativo se estructura en enseñanzas de régimen general y enseñanzas de régimen especial, las primeras comprenden educación infantil, educación primaria, educación secundaria, formación profesional de grado superior y la educación universitaria, las segundas comprenden las enseñanzas artísticas (artes plásticas y diseño, conservación y restauración de bienes culturales, música, danza y arte dramático) y las enseñanzas de idiomas.

Fuente:IAEST según datos del Departamento de Educación y Ciencia

Alumnado de Enseñanzas de Régimen Especial por sexo.
Aragón, curso 2001-2002

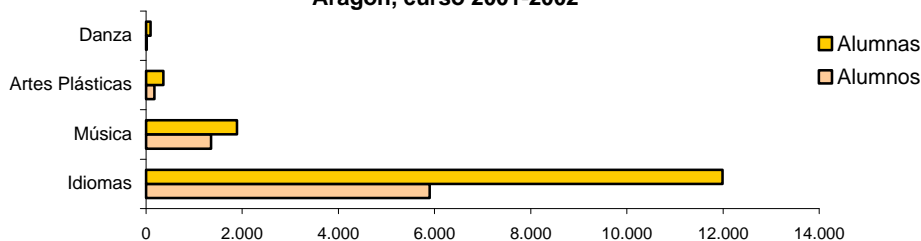

Guarderías y Escuelas Infantiles por titularidad. Provincias y Aragón, año 2002

Unidad: número de guarderías

	Huesca			Teruel			Zaragoza			Aragón
	Total	Provincia	Capital	Total	Provincia	Capital	Total	Provincia	Capital	Total
Total	44	37	7	15	11	4	147	50	97	206
Públicas	24	23	1	8	8	0	39	30	9	71
Dependientes de la DGA	3	2	1	1	1	0	7	3	4	11
Municipales	19	19	0	7	7	0	28	24	4	54
Escuelas Infantiles	2	2	0	0	0	0	4	3	1	6
Privadas	20	14	6	7	3	4	108	20	88	135
Iniciativa Social	5	5	0	1	1	0	15	6	9	21
Iniciativa mercantil	11	8	3	4	1	3	65	11	54	80
Centros de educación infantil	4	1	3	2	1	1	28	3	25	34

Las **Guarderías infantiles** están autorizadas por el Decreto 111/92 y comprenden las Guarderías dependientes del Departamento de Educación y Ciencia de la DGA, las municipales, las Privadas sin ánimo de lucro (iniciativa social) y las Privadas de iniciativa mercantil.

Las **Escuelas infantiles** están autorizadas de acuerdo con los requisitos de la LOGSE, reguladas por el Real Decreto 1004/1991 y comprenden las Escuelas Infantiles propiamente dichas y los Centros de Educación Infantil.

Fuente:IAEST según datos del Departamento de Educación y Ciencia. D.G.A.

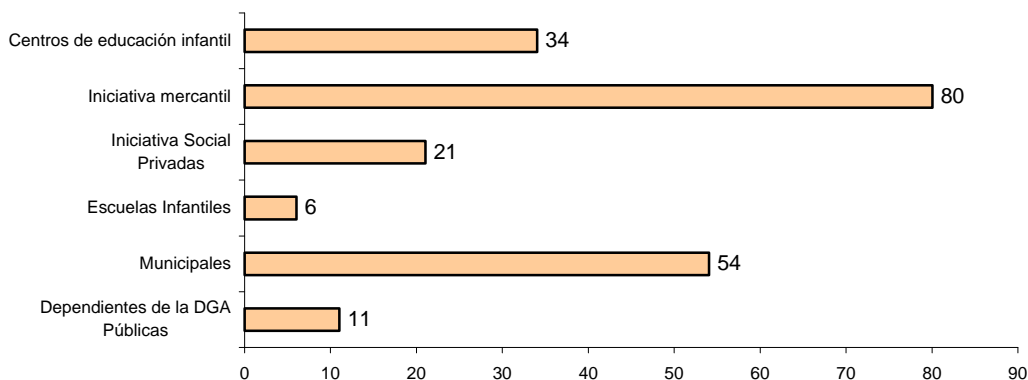
Guarderías y Escuelas infantiles. Aragón, año 2002

03. Enseñanza

Enseñanza Universitaria

Universidad de Zaragoza. Cusos 2000-2001 a 2002-2003

Alumnado matriculado por campus y centros.

Unidad: número de matriculas

	Cursos		
	2000-2001	2001-2002	2002-2003
Total	41.431	39.664	37.902
Campus de Huesca	3.418	3.226	3.146
Escuela Politécnica Superior(*)	881	840	795
Facultad de Ciencias Humanas y de la Educación(*)	793	844	825
Facultad de Ciencias de la Salud y del Deporte(*)	323	341	466
Escuela Universitaria de Estudios Empresariales	1.275	1.057	912
Escuela Universitaria de Enfermería	146	144	148
Campus de Teruel	1.513	1.641	1.634
Facultad de Humanidades y Ciencias Sociales	330	417	456
Escuela Universitaria de Profesorado de EGB	580	626	598
Escuela Universitaria Politécnica	514	508	484
Escuela Universitaria de Enfermería	89	90	96
Campus de Zaragoza	33.321	31.708	30.083
Facultad de Ciencias	3.687	3.229	2.726
Facultad de Económicas	3.714	3.597	3.519
Facultad de Derecho	3.974	3.648	3.289
Facultad de Filosofía	3.840	3.400	3.070
Facultad de Medicina	1.360	1.331	1.322
Facultad de Veterinaria	1.383	1.312	1.264
Centro Politécnico Superior	4.125	4.013	3.950
Facultad de Educación(*)	1.868	1.953	2.027
Escuela Universitaria de Ingeniería Técnica Industrial	3.492	3.592	3.654
Escuela Universitaria de Ciencias de la Salud	1.019	996	972
Escuela Universitaria de Empresariales	1.763	1.741	1.626
Escuela Universitaria de Estudios Sociales	2.354	2.171	2.009
Escuela de Turismo	742	725	655
Campus de La Almunia de Doña Godina	3.179	3.089	3.039
Centro Politécnico	3.179	3.089	3.039

(*) Estos centros ampliaron su oferta educativa a 2º ciclo en el curso 2001-2002

Los datos están actualizados a Febrero de 2003

Fuente: Universidad de Zaragoza

Alumnado matriculado segun área de conocimiento y sexo.

Universidad de Zaragoza, curso 2001-2002

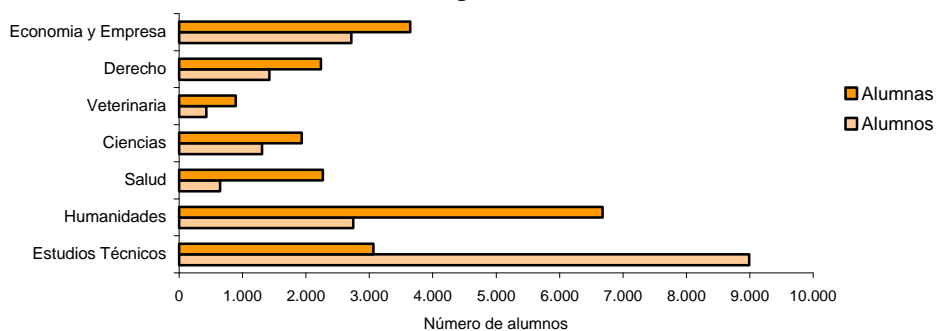

Plan de Formación e Inserción Profesional. Provincias y Aragón, año 2002

Datos Globales

	Huesca	Teruel	Zaragoza	Aragón
Número de Cursos concedidos	308	238	1.495	2.041
Número de Alumnos	3.727	3.116	20.195	27.038
Número de Horas	40.161	34.583	283.566	358.310
Importe Subvención (miles euros)	2.999	2.642	24.499	30.139
Número de entidades beneficiarias	66	47	197	310

Alumnos beneficiarios del Plan de Formación según sexo y grupos de edad.**Aragón, año 2002**

Unidad: número de alumnos

	Total	< de 30 años	30 a 45 años	> de 45 años
Total	27.038	14.413	9.903	2.722
Hombres	11.094	6.000	3.969	1.125
Mujeres	15.944	8.413	5.934	1.597

(*) Datos provisionales (tomados el 1 de marzo de 2003)

Fuente: Instituto Aragonés de Empleo.

**Alumnos, beneficiarios del Plan de Formación e
Inserción Profesional, por sexo y grupos de edad.
Aragón, año 2002**

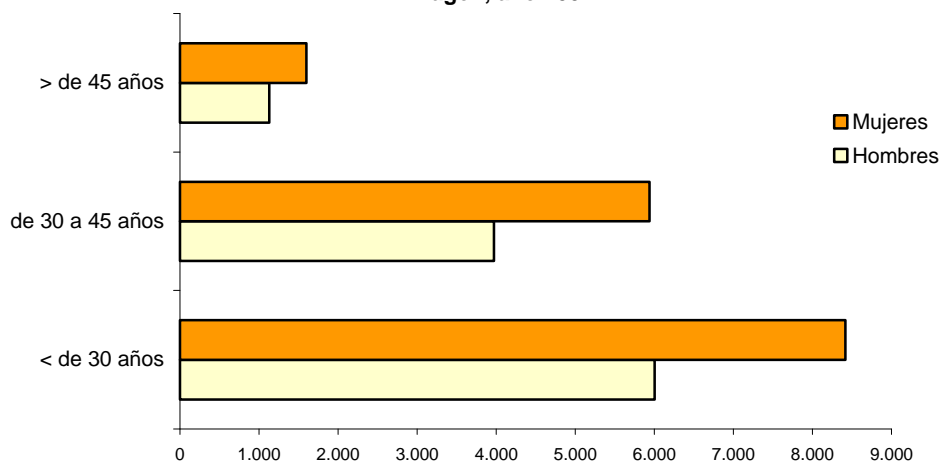

04. Cultura y ocio

Índice de penetración de los medios de comunicación.

Aragón y España, año 2002

Unidad: % de población de 14 o más años que consume los medios de comunicación indicados

	Aragón	España
Diarios	39,8%	37,4%
Suplementos	41,3%	29,5%
Revistas	53,3%	51,4%
Cine	9,5%	10,2%
Internet	20,6%	22,5%
Radio	57,3%	54,7%
Televisión	88,2%	89,9%

(*) El índice de penetración de medios mide, en el caso de Radio y Televisión, la audiencia acumulada, en el caso de Cine, el porcentaje de población que ha ido al cine al menos una vez en la última semana y en el caso de Internet el porcentaje de usuarios en los últimos 30 días.

Fuente: Asociación para la Investigación de los Medios de Comunicación (AIMC) Marco General de los Medios en España 2003

Índice de penetración de los medios de comunicación.

Aragón y España, año 2002

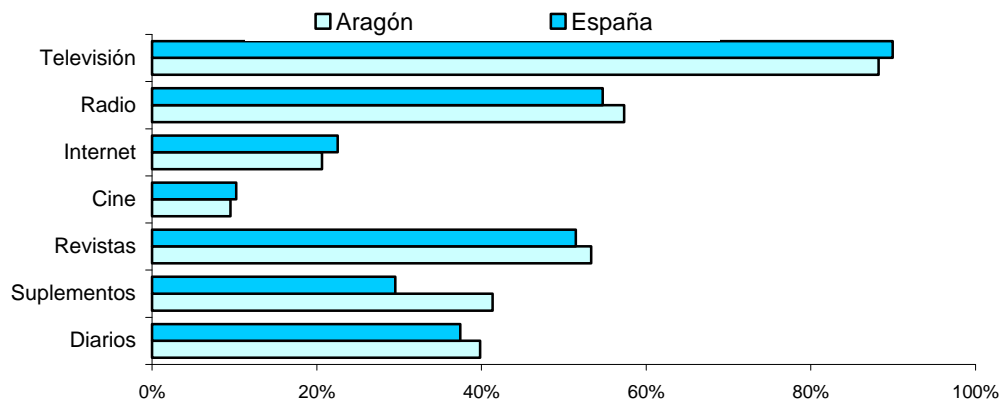

Consumo promedio de radio y televisión. Aragón y España, año 2002

Unidad: minutos diarios por persona

	Aragón	España
Radio	106	103
Televisión	204	235

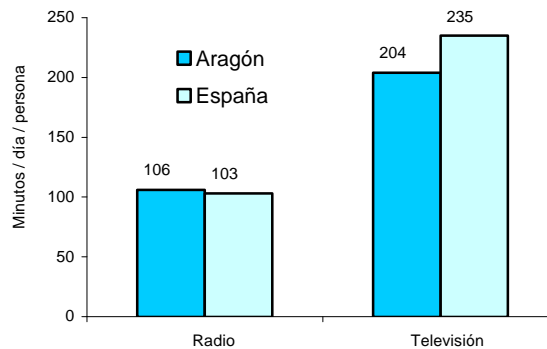

Registros inscritos en el ISBN*. Aragón y España, año 2002

	Huesca	Teruel	Zaragoza	Aragón	España
Número de registros	64	38	743	845	58.297
% Participación Aragón sobre España	0,11	0,07	1,27	1,45	100,00

(*) El ISBN (International Standar Book Number) es un registro en el que se inscribe la producción editorial. Refleja la producción de libros, diapositivas, mapas, partituras, vídeos, etc..., y pueden estar en soporte óptico, papel, microficha, braille, etc...

Fuente: Agencia Española del ISBN. Ministerio de Educación, Cultura y Deporte

Municipios y población que disponen de cine.

Aragón y España, año 2002

	Aragón		España	
	Municipios	Población	Municipios	Población
Total	730	1.187.546	8.097	39.669.394
Con cine	22	827.154	481	25.705.463
% Con cine	3,0	69,7	5,9	64,8

Aforos, pantallas y locales de cine. Aragón y España, año 2002

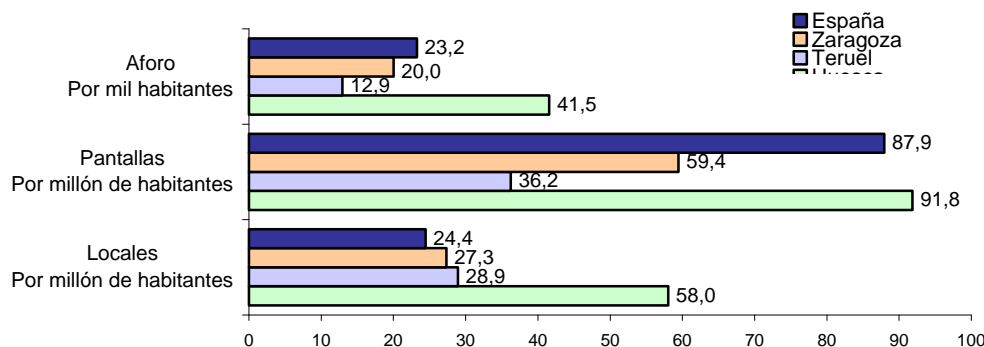

Locales de cine, pantallas y aforo. Provincias, Aragón y España, año 2002

	Huesca	Teruel	Zaragoza	Aragón	España
Locales Total	12	4	23	39	968
Locales Por millón de habitantes	58,0	28,9	27,3	32,8	24,4
Pantallas Total	19	5	50	74	3.488
Pantallas Por millón de habitantes	91,8	36,2	59,4	62,3	87,9
Aforo Total	8.581	1.783	16.833	27.197	918.446
Aforo Por mil habitantes	41,5	12,9	20,0	22,9	23,2

Nota: Existen 79 pantallas sin publicidad y 3 pantallas pertenecientes a otros exclusivistas agrupados en 67 y 3 locales respectivamente, para los que no se conoce el aforo, y que no contribuyen a estas magnitudes.

Fuentes: Censo de salas de cine 2002 y Asociación para la Investigación de los Medios de Comunicación.

04. Cultura y ocio

Bibliotecas en Aragón. Año 2002 (Datos Provisionales)

Unidades: número de Bibliotecas

	Huesca	Teruel	Zaragoza	Aragón
Total	90	83	222	395
Tipos de Bibliotecas				
Importantes no especializadas	1	1	1	3
No Especializadas	70	69	145	284
Generales	66	64	120	250
De Organismos militares	3	1	11	15
De hospitales (no especializadas)	-	1	4	5
De instituciones penitenciarias	1	1	2	4
De colegio mayor	-	1	5	6
Otras no especializadas	-	1	3	4
Especializadas	11	11	52	74
Religiosas	4	2	9	15
De organismos de la administración	1	3	9	13
De centros de investigación	2	-	5	7
De asociaciones o colegios profesionales	2	2	16	20
De archivos y museos	2	1	3	6
Otras especializadas	-	3	10	13
Instituciones de enseñanza superior	8	2	24	34

(*) **Biblioteca**, según definición de la UNESCO, es toda colección organizada de libros y publicaciones periódicas impresas o de cualquiera otros documentos, en especial gráficos y audiovisuales, así como los servicios del personal que faciliten a los usuarios la utilización de estos documentos

Biblioteca importante no especializada es aquella que puede ejercer funciones de biblioteca nacional en un área geográfica determinada (Ej: Bibliotecas de Comunidades Autónomas...)

Fuente: Directorio de Bibliotecas de Aragón 2002

Población con disponibilidad de biblioteca, en su municipio de residencia, según Comarca. Aragón. Año 2002

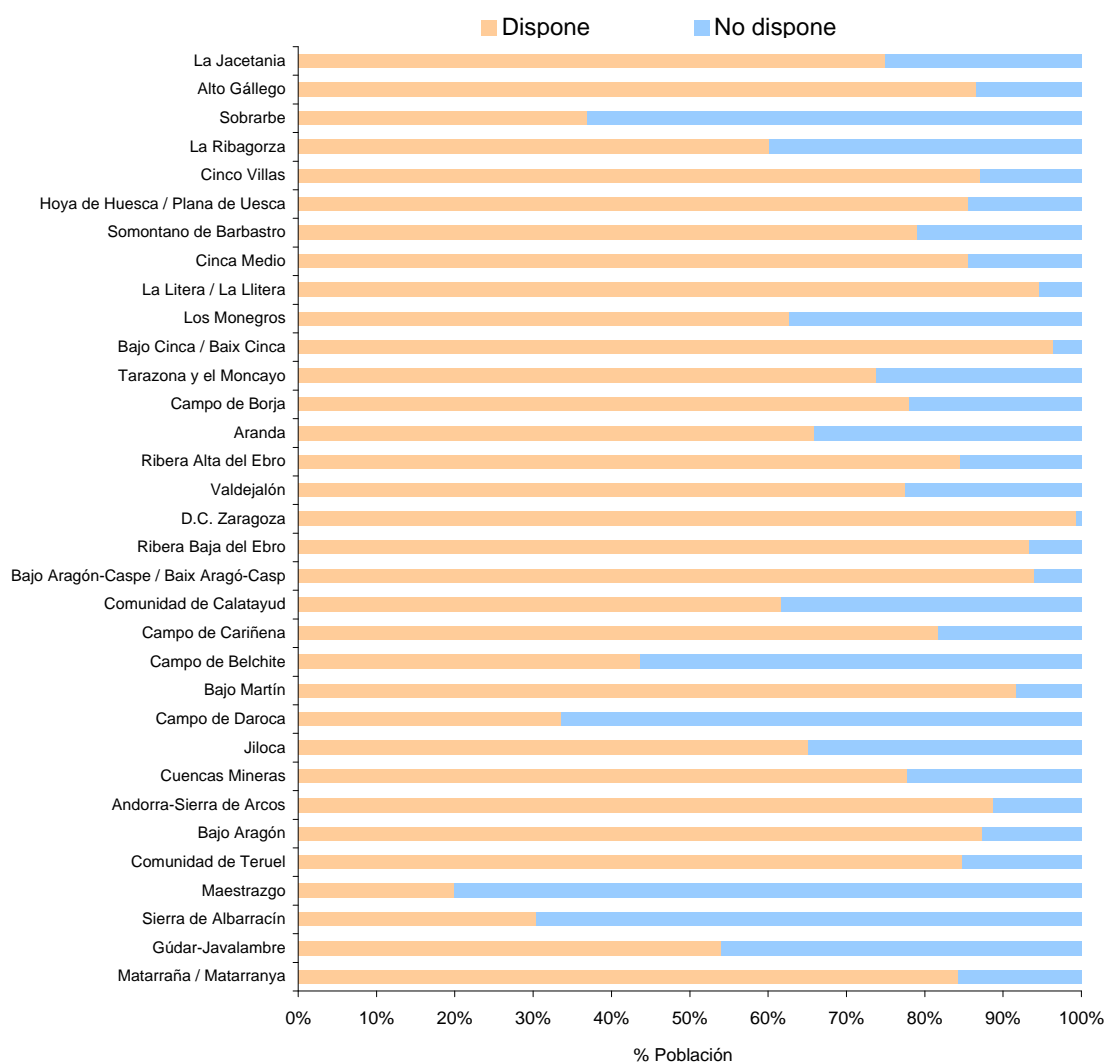

04. Cultura y ocio

Instalaciones Deportivas. Provincias, Aragón y España, año 2000¹

Unidad: número de instalaciones

	Huesca	Teruel	Zaragoza	Aragón	España
Instalaciones deportivas *	598	519	1.328	2.445	66.921
Espacios deportivos	1.291	954	3.877	6.122	155.529
Espacios convencionales	1.206	916	3.732	5.854	146.288
Pistas de atletismo	11	9	43	63	1.308
Campos de beisbol	0	0	4	4	29
Boleras - campos de petanca	22	37	256	315	6.744
Explanadas	3	30	54	87	6.015
Frontones	80	144	266	490	7.273
Campos de futbol	141	49	219	409	7.313
Grandes pabellones	0	0	1	1	30
Campos de hockey	0	0	1	1	232
Pabellones	31	24	63	118	1.307
Pistas de padel	2	0	68	78	979
Pistas polideportivas	369	292	1.384	2.045	45.909
Piscinas deportivas	147	53	222	422	6.446
Piscinas pequeñas	121	102	277	500	12.716
Piscinas recreativas	41	42	93	176	10.293
Piscinas de saltos	0	0	2	2	69
Campos de rugby	0	0	1	1	108
Salas cubiertas	114	89	522	725	22.965
Pistas de squash	5	1	21	27	1.432
Pistas de tenis	119	36	235	390	14.862
Otros	0	0	0	0	258
Espacios no convencionales	85	38	145	268	9.241

(*) Cada instalación deportiva consta, al menos, de un espacio deportivo. Por tanto, el número de instalaciones siempre será menor o igual al de espacios. Los espacios pueden ser convencionales y no convencionales, siendo los no convencionales aeródromos, velódromos, canales de río, pantanos y embalses, espacios de escalada, campos de tiro...

(1) Año 2000: es la actualización, a 1/2/2000, del Censo Nacional de Actividades Deportivas 1997 (cerrado con datos a 30 de marzo de 1998). El próximo Censo se realizará en el año 2003.

Fuente: II Censo Nacional de Instalaciones Deportivas, 2000 Consejo Superior de Deportes. Ministerio de Cultura.

Espacios deportivos convencionales. Año 2000

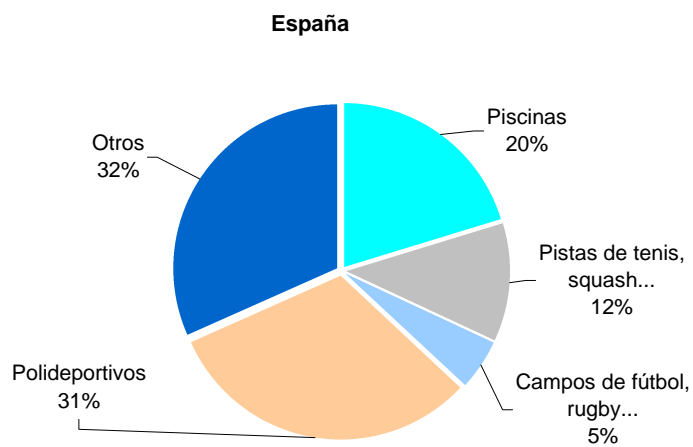
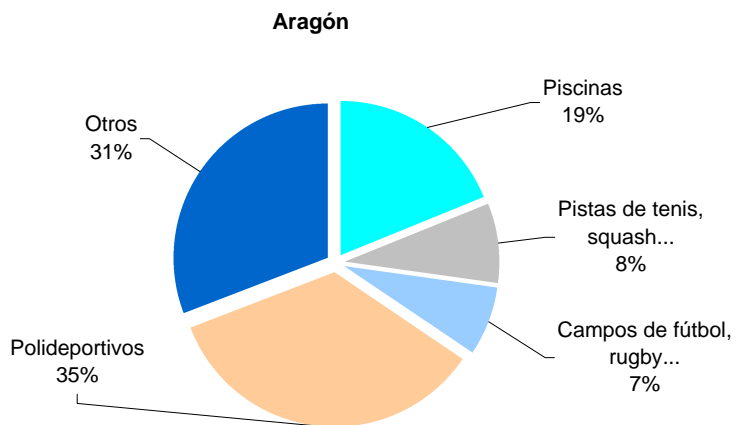

05. Salud

Dotación Hospitalaria. Provincias y Aragón, año 2001

	Huesca	Teruel	Zaragoza	Aragón
Número total de hospitales	7	4	16	27
Generales y Media- Larga Estancia	6	3	12	21
Psiquiátricos	1	1	4	6
Número total de camas instaladas	828	639	3.969	5.436
Generales y Media- Larga Estancia	698	448	3.357	4.503
Psiquiátricos	130	191	612	933
Número total de camas en funcionamiento	755	554	3.699	5.008
Generales y Media- Larga Estancia	627	363	3.127	4.117
Psiquiátricos	128	191	572	891
estancia)				
Quirófanos	16	9	87	112
Paritorios	6	4	13	23
Salas de consulta externa	108	36	401	545
Salas de Diagnóstico por la Imagen	36	17	156	209
Total personal (en hospitales generales y de media-larga estancia)	1.960	1.135	10.926	14.021
Directivo	12	9	60	81
Facultativo	324	194	1.633	2.151
Auxiliar Sanitario Titulado	585	314	3.060	3.959
Auxiliar Sanitario No Titulado	513	282	2.816	3.611
No Sanitario	517	313	2.916	3.746
En formación	9	23	441	473
Total personal (en hospitales psiquiátricos)	101	122	561	784
Directivo	2	1	14	17
Facultativo	7	4	32	43
Auxiliar Sanitario Titulado	10	10	49	69
Auxiliar Sanitario No Titulado	57	59	270	386
No Sanitario	25	48	189	262
En formación	0	0	7	7

(*) **Dotación Instalada** es la que está en condiciones de funcionar (aunque no cuente con el personal y equipamiento necesario) a fecha 1 de enero 2001)

**Personal en los Hospitales de Aragón.
Año 2001**

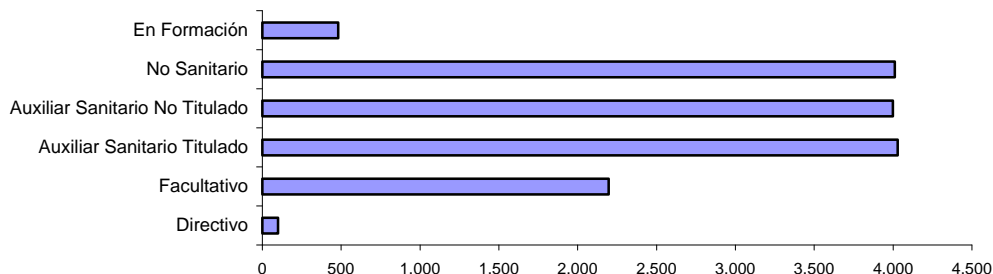

Actividad Hospitalaria. Provincias y Aragón, año 2001

	Huesca	Teruel	Zaragoza	Aragón
Hospitales Generales y de media-larga estancia				
Ingresos	20.237	13.471	119.171	152.879
Altas totales	20.746	13.442	118.682	152.870
Estancias	151.886	88.053	927.841	1.167.780
Urgencias	74.463	42.812	470.652	587.927
Consultas Externas	308.340	204.154	1.701.221	2.213.715
Intervenciones Quirúrgicas	13.060	7.781	87.525	108.366
Partos	1.305	919	7.940	10.164
Hospitales Psiquiátricos				
Ingresos	10	127	223	360
Altas totales	12	131	227	370
Estancias	43.015	64.899	199.121	307.035
Urgencias	0	0	0	0
Consultas Externas	0	682	0	682

Fuente: Estadística Hospitalaria de Aragón (EHA) 2001, Sistema de Información de Atención Especializada (SIH), año 2001. Dirección General de Planificación y Aseguramiento. Departamento de Salud, Consumo y Servicios Sociales. DGA

**Actividad Hospitalaria en los hospitales de Aragón.
Año 2001**

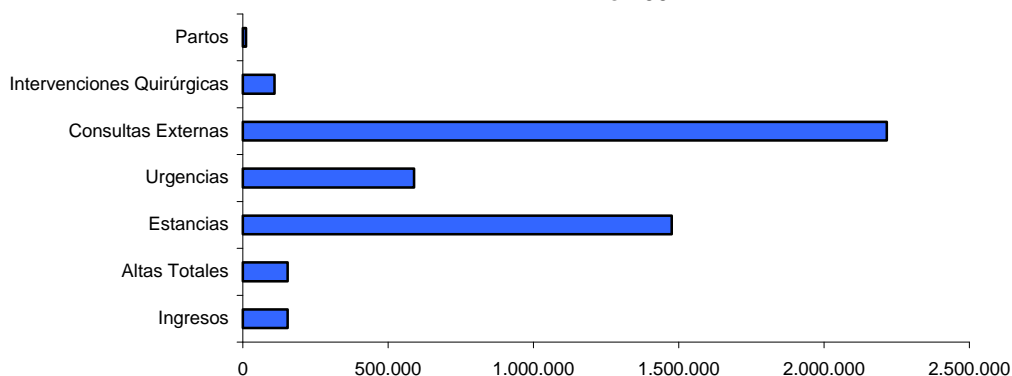

06. Justicia y Defensa de Derechos y Libertades de los ciudadanos

Organización de la Administración de Justicia.

Órganos colegiados de la Administración de Justicia.

Provincias, Aragón y España, año 2000 (a 31 de diciembre)

Unidad: número de salas

	Huesca	Teruel	Zaragoza	Aragón	España
Tribunal Superior					
Salas de lo Contencioso Administrat	0	0	1	1	21
Salas de lo Civil Penal	0	0	1	1	18
Salas de lo Social	0	0	1	1	21
Audiencia Provincial					
Secciones Civil Penal	1	1	5	7	203

Fuente: Estadísticas Judiciales de España. INE

Órganos unipersonales de la Administración de Justicia.

Provincias, Aragón y España, año 2000 (a 31 de diciembre)

	Huesca	Teruel	Zaragoza	Aragón	España
Juzgados de 1ª Instancia	0	0	16	16	365
Juzgados de Instrucción	0	0	10	10	242
Juzgados de 1ª Instancia e Instrucción	9	5	8	22	1156
Juzgados de Registro Civil exclusivo	0	0	1	1	19
Decanato exclusivo	0	0	1	1	7
Juzgados de lo Penal	1	1	7	9	278
Juzgados de lo Social	1	1	6	8	287
Juzgados de Vigilancia Penitenciaria	0	0	1	1	26
Juzgados de Menores	0	0	1	1	38
Juzgados de Paz	196	233	285	714	7277

Fuente: Estadísticas Judiciales de España INE

Población reclusa. Aragón y España, años 1998 a 2001

Años	Aragón			España		
	Total	Mujeres	Hombres	Total	Mujeres	Hombres
1998	1.205	37	1.168	44.370	3.966	40.404
1999	1.139	24	1.115	44.197	3.732	40.465
2000	1.130	23	1.107	45.104	3.653	41.451
2001	1.313	31	1.282	47.571	3.905	43.666

Fuente: Dirección General de Instituciones Penitenciarias. Ministerio del Interior

06. Justicia y Defensa de Derechos y Libertades de los ciudadanos

El Justicia de Aragón

Quejas ante el Justicia según provincia de procedencia.

Aragón, años 1999 a 2001

Unidad: número de quejas presentadas

	Huesca	Teruel	Zaragoza	Aragón
1999	153	81	829	1.063
2000	154	71	892	1.117
2001	167	139	945	1.251

Fuente: Informe Anual del Justicia de Aragón

Distribución de las quejas según la persona, organismo o institución que las presentó.

Años 2000 y 2001

	2000	2001
Total de quejas presentadas	1.150	1.311
Por Personas físicas	953	943
Hombres	571	-
Mujeres	382	-
Por Personas jurídicas	122	227
Ayuntamientos	8	76
ONGs, Ayuntamientos etc..	114	151
Por Colectivos	40	53
Mediante Expedientes de Oficio	35	88

Fuente: Informe Anual del Justicia de Aragón

El Justicia de Aragón es la Institución que tiene como misión, la protección y defensa de los derechos y libertades, individuales o colectivas, reconocidos en el Estatuto, la tutela del ordenamiento jurídico aragonés velando por su defensa y aplicación, y la defensa del Estatuto (Art. 1º de la Ley 4/1985, de 27 de junio, reguladora del Justicia de Aragón)

Distribución, por temas, de las quejas presentadas ante el Justicia de Aragón. Año 2001

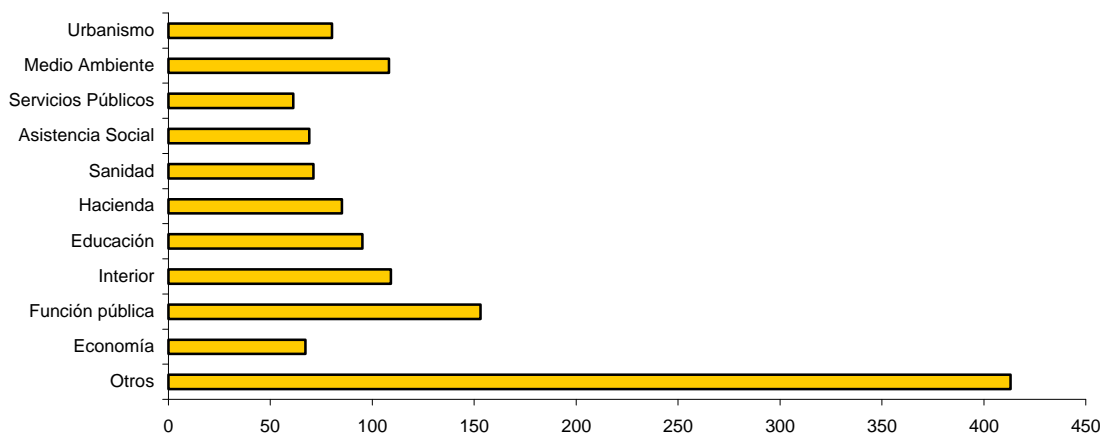

07. Resultados electorales

Elecciones Autonómicas. Provincias y Aragón, año 1999

	Huesca		Teruel		Zaragoza		Aragón	
	Votos	Candidatos Electos	Votos	Candidatos Electos	Votos	Candidatos Electos	Votos	Candidatos Electos
Total	114.423	18	80.860	15	436.298	34	631.581	67
Chunta Aragonesista	10.723	1	3.582	-	57.824	4	72.129	5
Izquierda Unida de Aragón	3.998	-	3.352	-	17.455	1	24.805	1
Partido Aragonés	19.131	3	14.752	3	52.363	4	86.246	10
Partido Popular	40.222	7	33.206	7	175.353	14	248.781	28
Partido Socialista Obrero Español	40.349	7	25.968	5	133.303	11	199.620	23
Abstención	55.181	-	31.977	-	257.726	-	344.884	-

Fuente: Dirección General de Ordenación Administrativa y Servicios. Departamento de Presidencia y Relaciones Institucionales. DGA

Distribución porcentual de los votos obtenidos por las candidaturas con representación parlamentaria. Elecciones autonómicas en Aragón, año 1999

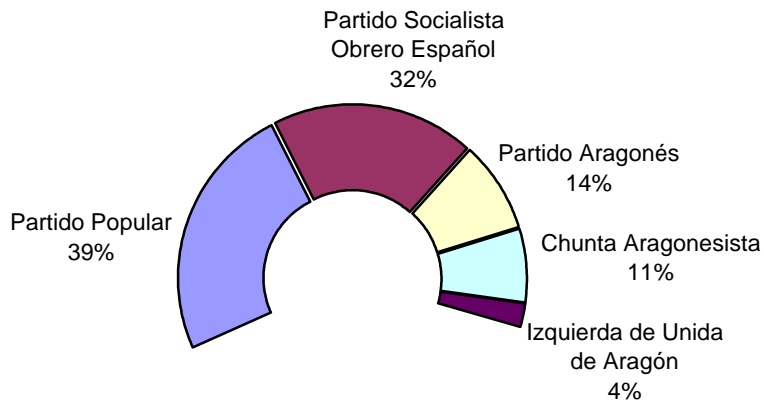

Elecciones al Congreso de los Diputados. Provincias y Aragón, año 2000

	Huesca		Teruel		Zaragoza		Aragón	
	Votos	Candidatos Electos	Votos	Candidatos Electos	Votos	Candidatos Electos	Votos	Candidatos Electos
Total	120.623	3	81.593	3	498.664	7	700.880	13
Chunta Aragonesista	6.908	0	2.824	0	65.502	1	75.234	1
Izquierda de Unida de Aragón	3.804	0	2.384	0	18.894	0	25.082	0
Partido Aragones (PAR)	8.147	0	8.265	0	22.276	0	38.688	0
Partido Popular	55.989	2	40.061	2	243.384	4	339.434	8
Partido Socialista Obrero Español	45.775	1	28.059	1	148.608	2	222.442	4
Abstención	49.760	-	30.586	-	198.158	-	278.504	-

Fuente: Dirección General de Ordenación Administrativa y Servicios. Departamento de Presidencia y Relaciones Institucionales. DGA

Distribución porcentual de los votos obtenidos en Aragón por las candidaturas con representación parlamentaria al Congreso de los Diputados del año 2000

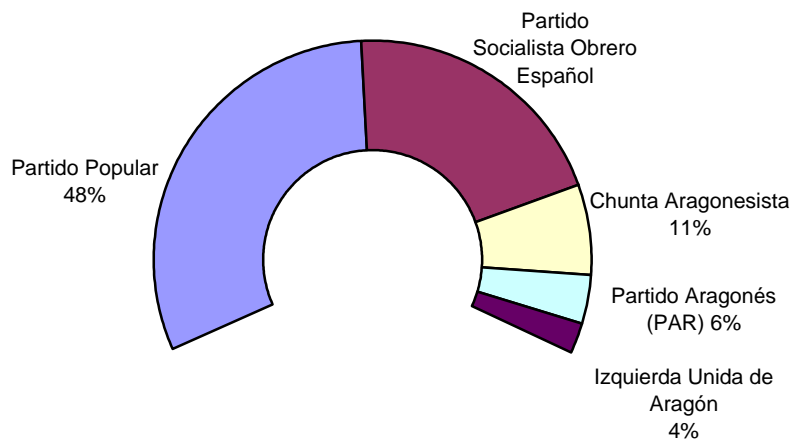

Elecciones Autonómicas. Año 2003

Escaños obtenidos según partidos políticos.

	Número de votos a candidaturas					
	PSOE	PP	CHA	PAR	IU	Otros
Aragón	27	22	9	8	1	-
Provincia de Huesca	8	6	2	2	-	-
Provincia de Teruel	5	5	1	3	-	-
Provincia de Zaragoza	14	11	6	3	1	-

Fuente: Secretaría de Organización del Proceso Electoral. Gobierno de Aragón

Partidos políticos: PSOE: Partido socialista obrero español

PP: Partido popular

CHA: Chunta aragonesista

PAR: Partido aragonés

IU: Izquierda Unida

OTROS incluye:

LV-SOS: Los Verdes - SOS naturaleza

INAR: Iniciativa aragonesa

Fam. y V.: Familia y vida

CDS: Centro Democrático y Social

IR.: Izquierda republicana

PH: Partido humanista

Elecciones Autonómicas. Año 2003

Participación y resultados. Aragón, provincias y comarcas.

	Participación (%)	Número de votos a candidaturas					
		PSOE	PP	CHA	PAR	IU	Otros
Aragón	70,4	268.795	218.010	97.463	79.393	21.514	8.881
Provincia de Huesca	71,8	53.023	37.241	12.482	15.437	3.189	1.261
Provincia de Teruel	74,5	29.639	28.736	6.515	15.610	3.138	501
Provincia de Zaragoza	69,3	186.133	152.033	78.466	48.346	15.187	7.119
La Jacetania	69,8	3.831	2.633	1.522	1.343	200	159
Alto Gállego	72,6	3.164	1.702	1.174	1.053	233	75
Sobrarbe	83,8	2.057	1.445	647	624	80	35
La Ribagorza	78,1	3.557	2.317	962	861	101	107
Cinco Villas	72,7	9.415	5.094	1.195	2.246	660	128
Hoya de Huesca / Plana de Uesca	68,8	14.308	10.180	3.660	3.750	1.298	375
Somontano de Barbastro	75,2	6.458	4.560	1.408	1.026	326	127
Cinca Medio	74,9	5.202	4.374	1.180	1.770	467	108
La Litera / La Litera	71,1	4.645	3.486	782	1.545	88	125
Los Monegros	81,4	6.120	3.974	1.087	2.714	259	86
Bajo Cinca / Baix Cinca	72,7	5.990	3.836	520	1.916	410	116
Tarazona y el Moncayo	76,4	3.636	3.181	874	782	262	144
Campo de Borja	81,2	4.416	2.242	894	1.689	75	61
Aranda	81,0	1.668	1.480	506	1.517	53	16
Ribera Alta del Ebro	78,4	6.706	3.252	1.929	1.939	451	202
Valdejalón	78,4	5.301	4.463	1.950	2.571	204	84
D.C. Zaragoza	67,6	130.572	110.677	65.573	30.036	12.370	6.049
Ribera Baja del Ebro	76,4	2.782	1.447	643	885	50	27
Bajo Aragón-Caspe / Baix Aragó-Casp	79,7	3.699	2.597	867	1.013	159	79
Comunidad de Calatayud	77,5	9.769	11.134	2.311	1.454	437	169
Campo de Cariñena	82,7	2.829	2.061	684	979	85	44
Campo de Belchite	86,6	1.565	1.406	252	877	57	27
Bajo Martín	78,9	2.045	1.597	317	630	225	19
Campo de Daroca	81,5	1.466	1.733	328	1.193	51	37
Jiloca	76,9	2.723	3.291	809	1.933	55	54
Cuencas Mineras	76,2	2.481	1.032	431	1.402	581	26
Andorra-Sierra de Arcos	79,0	2.716	1.933	593	886	827	33
Bajo Aragón	75,1	5.927	5.165	1.413	2.673	575	86
Comunidad de Teruel	72,0	8.328	9.613	1.900	3.992	672	192
Maestrazgo	83,7	772	945	150	645	34	15
Sierra de Albarracín	82,5	1.021	1.177	315	876	50	19
Gúdar-Javalambre	82,0	1.783	1.884	341	1.135	78	31
Matarraña / Matarranya	79,5	1.843	2.099	246	1.438	41	26

OTROS incluye los siguientes partidos: LV-SOS, INAR, Fam. y V., CDS, IR y PH.

Fuente: Secretaría de Organización del Proceso Electoral. Gobierno de Aragón

Elecciones Municipales. Año 2003

Participación y resultados. Aragón, provincias y comarcas.

	Participación	Número de votos a candidaturas						
	(%)	PSOE	PP	CHA	PAR	IU	C.M. Indep	Otros
Aragón	70,3	262.924	220.826	88.954	85.768	22.770	7.732	8181
Provincia de Huesca	71,9	54.452	34.847	11.287	18.095	1.200	1.865	2219
Provincia de Teruel	74,6	29.275	28.482	4.221	17.717	4.841	265	103
Provincia de Zaragoza	69,2	179.197	157.497	73.446	49.956	16.729	5.602	5859
La Jacetania	67,8	4.222	2.135	1.294	1.742	113	154	39
Alto Gállego	71,8	3.565	1.348	782	1.141	467	133	0
Sobrarbe	80,8	2.209	1.431	449	1.053	0	0	0
La Ribagorza	76,5	3.374	2.281	943	1.256	0	131	0
Cinco Villas	71,6	9.381	5.144	462	2.422	807	570	0
Hoya de Huesca / Plana de Uesca	67,9	15.639	9.761	3.115	4.094	0	288	1.228
Somontano de Barbastro	74,0	6.630	4.028	1.867	990	480	159	0
Cinca Medio	74,1	4.325	4.839	1.023	2.060	0	0	858
La Litera / La Llitera	70,8	4.774	3.038	837	1.946	0	125	0
Los Monegros	80,6	5.910	2.986	1.024	3.476	0	875	94
Bajo Cinca / Baix Cinca	72,1	6.020	3.610	345	2.130	754	0	0
Tarazona y el Moncayo	75,7	3.363	3.551	708	712	0	590	0
Campo de Borja	80,4	4.621	1.700	593	2.380	0	0	0
Aranda	79,2	1.587	1.059	37	2.467	26	0	2
Ribera Alta del Ebro	77,9	6.223	2.889	1.420	2.131	490	1.318	0
Valdejalón	78,2	4.964	4.379	2.177	3.110	0	36	1
D.C. Zaragoza	66,6	125.182	117.687	64.197	27.689	14.057	1.136	5.838
Ribera Baja del Ebro	74,9	2.680	1.595	407	971	7	30	3
Casp	78,8	3.190	2.071	503	522	193	1.922	0
Comunidad de Calatayud	76,0	9.868	11.980	1.786	1.510	365	0	4
Campo de Cariñena	81,7	2.678	2.199	621	1.221	42	0	0
Campo de Belchite	84,7	1.698	1.165	77	1.275	43	0	11
Bajo Martín	77,6	1.984	1.671	120	581	350	110	0
Campo de Daroca	80,2	1.546	1.468	66	1.753	85	0	0
Jiloca	76,0	3.098	3.016	506	2.155	19	0	0
Cuencas Mineras	74,0	2.601	639	312	1.758	582	0	7
Andorra-Sierra de Arcos	77,5	2.170	1.919	279	820	1.842	0	0
Bajo Aragón	73,7	5.848	5.654	1.060	2.462	1.040	0	0
Comunidad de Teruel	70,5	8.383	9.494	1.324	4.709	789	155	86
Maestrazgo	81,1	799	967	9	796	21	0	2
Sierra de Albarracín	81,3	819	1.152	141	1.357	124	0	8
Gúdar-Javalambre	80,4	1.773	1.759	270	1.520	74	0	0
Matarraña / Matarranya	77,6	1.800	2.211	200	1.559	0	0	0

OTROS incluye los siguientes partidos: IU-LV, CDS, INAR, LV-SOS, Fam. y V., IR, DN y PH.

Fuente: Secretaría de Organización del Proceso Electoral. Gobierno de Aragón

Composición de los Consejos Comarcales por Partidos Políticos. Año 2003

Unidad: número de consejeros

Comarca	PSOE	PP	PAR	CHA	IU	C.M.	
						Indep	Otros
La Jacetania	12	6	4	3	-	-	-
Alto Gállego	13	5	4	2	1	-	-
Sobrarbe	9	5	4	1	-	-	-
La Ribagorza	11	7	4	3	-	-	-
Cinco Villas	19	10	5	-	1	-	-
Hoya de Huesca	19	11	5	3	-	-	1
Somontano de Barbastro	13	8	1	3	-	-	-
Cinca Medio	8	10	4	2	-	-	1
La Litera	12	7	4	2	-	-	-
Los Monegros	11	5	6	2	-	1	-
Bajo Cinca / Baix Cinca	13	7	4	-	1	-	-
Tarazona y el Moncayo	10	10	2	2	-	1	-
Campo de Borja	13	4	7	1	-	-	-
Aranda	6	4	9	-	-	-	-
Ribera Alta del Ebro	12	5	4	2	1	1	-
Valdejalón	9	8	5	3	-	-	-
Zaragoza	14	14	3	7	1	-	-
Ribera Baja del Ebro	10	5	3	1	-	-	-
Bajo Aragón-Caspe / Baix Aragó-Casp	11	7	1	1	-	5	-
Comunidad de Calatayud	14	17	2	2	-	-	-
Campo de Cariñena	10	9	4	2	-	-	-
Campo de Belchite	8	5	6	-	-	-	-
Bajo Martín	9	7	2	-	1	-	-
Campo de Daroca	6	6	7	-	-	-	-
Jiloca	9	9	6	1	-	-	-
Cuencas Mineras	8	2	6	1	2	-	-
Andorra-Sierra de Arcos	8	7	3	1	6	-	-
Bajo Aragón	13	13	5	2	2	-	-
Teruel	12	14	7	1	1	-	-
Maestrazgo	6	7	6	-	-	-	-
Albarracín	4	7	8	-	-	-	-
Gúdar-Javalambre	6	6	6	1	-	-	-
Matarraña	6	8	5	-	-	-	-

OTROS incluye los siguientes partidos: IU-LV, CDS, INAR, LV-SOS, Fam. y V., IR, DN y PH.

Fuente: Secretaría de Organización del Proceso Electoral. Gobierno de Aragón

08. Condiciones de vida

08.1. Hogares

Hogares: número total y tamaño medio.

Aragón y España, año 2000

	Aragón	España
Número total	405.589	12.677.101
Tamaño medio	2,86	3,09

Fuente: Encuesta Continua de Presupuestos Familiares. INE

Hogar: persona o conjunto de de personas que ocupan en común una vivienda familiar principal o parte de ella y consumen y comparten alimentos y otros bienes con cargo a un mismo presupuesto.

Gasto medio anual por persona y hogar.

Aragón y España, año 2000

Unidad: euros

	Aragón	España
Gasto medio por persona	6.892	6.409
Gasto medio por hogar	19.679	19.820

Fuente: Encuesta Continua de Presupuestos Familiares. INE

Estructura anual de gasto por grandes grupos. Aragón, año 2000

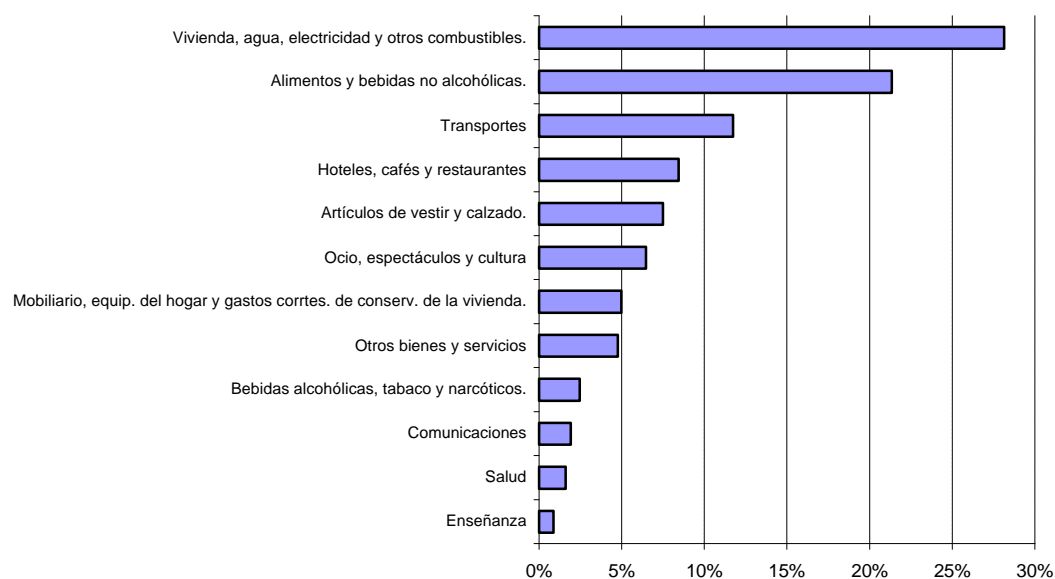

Equipamiento de los hogares. Aragón, año 2000

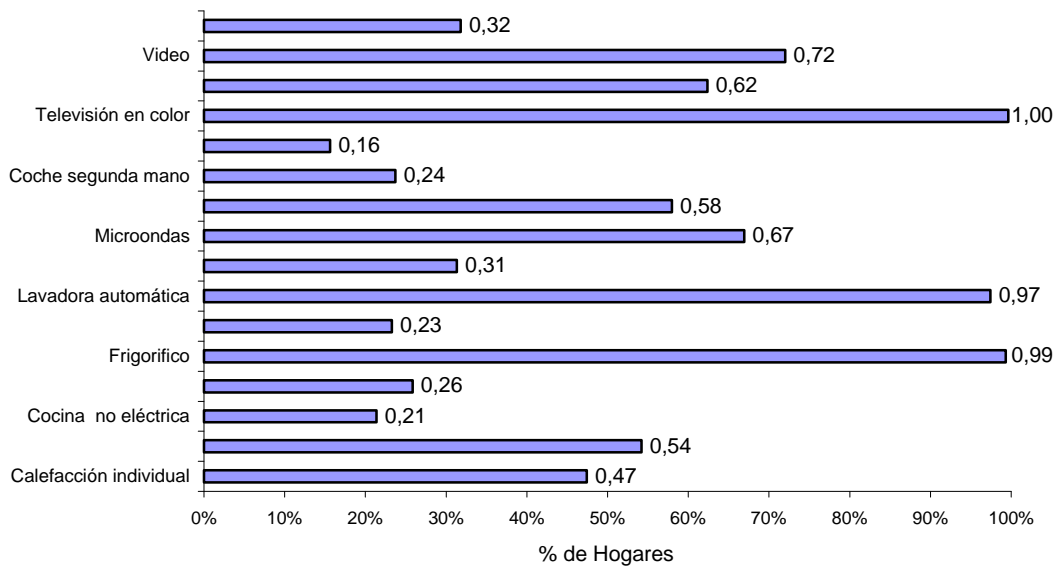

Grado de dificultad para llegar a fin de mes.
Aragón, año 2002 (4º trimestre)

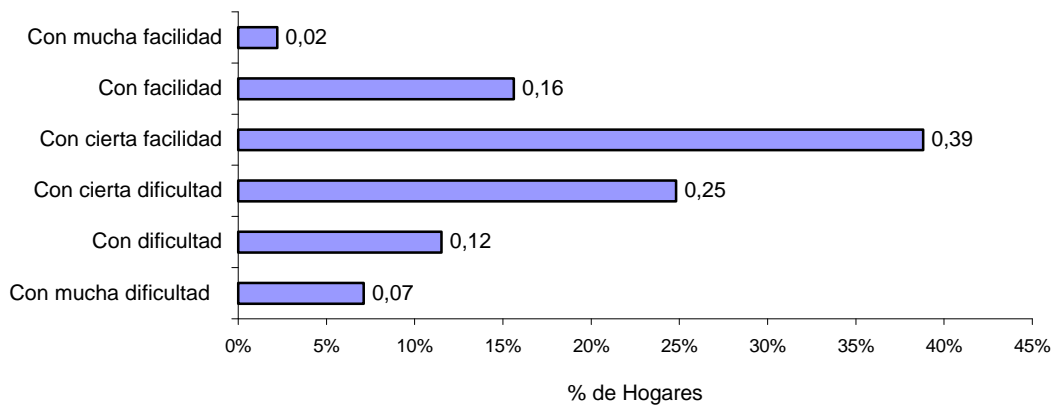

08. Condiciones de vida

08.2. Servicios sociales

Recursos Sociales

Recursos destinados a Infancia y Adolescencia, Tercera Edad y Discapacitados.

Provincias y Aragón, año 2002

	Huesca	Teruel	Zaragoza	Aragón
Infancia y adolescencia				
Centros residenciales y de día	4	8	191	207
Tercera edad				
Plazas en residencias públicas	1.283	1.263	2.019	4.565
Plazas en residencias sociales	766	660	2.317	3.743
Plazas en residencias mercantiles	784	33	3.819	4.636
Plazas en centros de día públicos	34	24	104	362
Personas con discapacidad				
Plazas en residencias	224	112	514	850
Plazas en centros ocupacionales	144	126	619	889
Plazas en centros de día públicos	150	30	317	497
Plazas en centros especiales de empleo	-	-	-	1.388

Fuente: Instituto Aragonés de Servicios Sociales. DGA

08. Condiciones de vida

08.2. Servicios sociales

Preceptores de Pensiones Contributivas de la Seguridad Social.

Provincias y Aragón, año 2002 (a 31 de diciembre)

Unidad: número de preceptores

	Huesca	Teruel	Zaragoza	Aragón
Total	47.273	37.520	177.346	262.139
Incapacidad permanente	3.365	2.190	15.641	21.196
Jubilación	29.102	25.339	106.901	161.342
Viudedad	13.443	9.103	48.658	71.204
Orfandad	1.188	771	5.088	7.047
Favor Familiar	175	117	1.058	1.350

Fuente: Instituto Nacional de la Seguridad Social

Gasto mensual de pensiones contributivas de la Seguridad Social.

Provincias y Aragón, año 2002 (a 31 de diciembre)

Unidad: miles de euros

	Huesca	Teruel	Zaragoza	Aragón
Total	24.384	19.225	102.030	145.639
Incapacidad permanente	2.115	1.348	11.384	14.847
Jubilación	16.722	14.448	68.808	99.978
Viudedad	5.209	3.202	20.210	28.621
Orfandad	280	193	1.292	1.765
Favor Familiar	58	34	336	428

Fuente: Instituto Nacional de la Seguridad Social

Prestaciones y Ayudas económicas del Instituto Aragonés de Servicios Sociales.

Aragón, año 2002

	Aragón	
	Beneficiarios (número)	Importe medio (euros)
Jubilación no contributiva	8.625	2.973
Invalidez	3.586	3.368
PAE	336	1.965
LISMI	2.337	1.699
IAI	1.082	2.644
Ayudas Discapacitados	629	490
Integración Familiar	1.736	1.768
Ayudas de Urgencia	115	582
Becas para atención	14.572	1.814

Importe medio: representa el Importe medio global (anual) por beneficiario

PAE son las Pensiones de Ancianidad y Enfermedad

LISMI se refiere a la Ley Estatal de Integración Social de Minusválidos (Ingresos mínimos, ayuda a terceras personas, ayuda a movilidad y asistencia)

IAI es el Ingreso Aragonés de Inserción

Fuente: Instituto Aragonés de Servicios Sociales y Dirección General de Planificación y Aseguramiento.D.G.A.

08. Condiciones de vida

08.3. Índices de precios de consumo

Índice General de Precios de Consumo. Aragón y España, años 1999 a 2002

Base 2001* Tasa de variación interanual

Unidad: porcentaje

Años ¹	Aragón	España
1999	3,2	2,9
2000	3,7	4,0
2001	2,5	2,7
2002	4,1	4,0

(1) Datos a diciembre

Fuente: Índice de Precios de Consumo. Base 2001 INE

(*) **Índices de Precios de Consumo** es una medida estadística del conjunto de precios de los bienes y servicios que consume la población residente en viviendas familiares. En enero del 2002 se implantó el nuevo Sistema IPC 2001 con ampliación de la muestra de municipios y establecimientos, actualización de la cesta de la compra, inclusión de precios rebajados y mejoras técnicas en el tratamiento de precios.

Índices de Precios de Consumo (General, subyacente y de grupos). Aragón y España, año 2002 (a diciembre)

Índices y tasas de variación interanual. Base 2001*

	Índice		Tasa de variación interanual (%)	
	Aragón	España	Aragón	España
General	105,5	105,5	4,1	4
Subyacente *	105,8	105,7	3,8	3,5
Grupos:				
1. Alimentación y bebidas no alcohólica:	106,6	106,9	4,2	4,6
2. Bebidas alcohólicas y tabaco	106,5	106,9	4,2	4,6
3. Vestido y calzado	111,9	113,5	5,5	5,3
4. Vivienda	104,4	103,2	4,4	2,9
5. Menaje	102,9	103,3	1,9	2,4
6. Medicina	104	103,3	2,7	2,6
7. Transporte	102,7	102,6	5,2	5
8. Comunicaciones	94,1	93,8	-4,8	-5,1
9. Ocio y cultura	102,4	103,2	1,3	1,8
10. Enseñanza	108,6	107,1	5,8	4,7
11. Hoteles, cafés y restaurantes	108,3	107	6,9	5,8
12. Otros	105,1	105	3,8	3,9

(*) **Índice Subyacente:** es el índice general sin alimentos no elaborados ni productos energéticos.

Fuente: Índice de Precios de Consumo. Base 2001 INE

Tasa de variación interanual del Índice de precios de consumo. Aragón y España, años 1995 a 2002

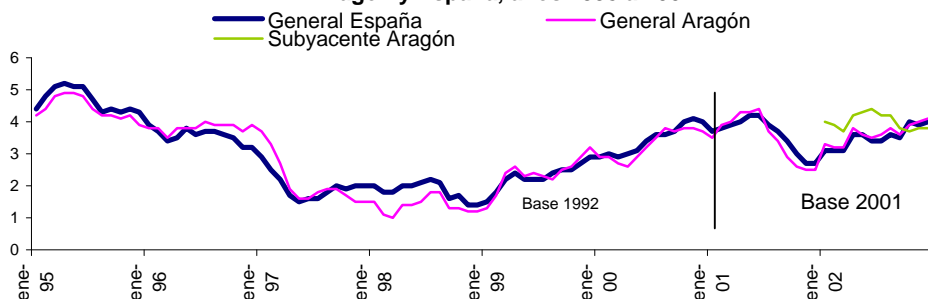

Coste laboral, por trabajador y mes, según sector de actividad. Aragón y España, año 2001 (media anual)

Unidad: euros

Componentes del coste	Aragón			España	
	Industria	Construcción	Servicios	Total	Total
Coste laboral total (a+b)	2.142	1.818	1.643	1.820	1.831
a. Coste salarial total	1.580	1.299	1.231	1.350	1.372
b. Otros costes (b1+b2-b3)	562	518	412	471	459
b1 por percepciones no salariales	74	58	42	54	47
b2 por cotizaciones obligatorias	504	473	381	430	425
b3 subvenciones y bonificaciones de la Seguridad Social	17	13	12	14	13

Fuente: IAEST, según Índice de Costes Laborales INE

Coste laboral por hora trabajada según sector de actividad. Aragón y España, año 2001 (media anual)

Unidad: euros

Componentes del coste	Aragón			España	
	Industria	Construcción	Servicios	Total	Total
Coste total por hora	14,97	12,44	12,63	13,40	13,12
Coste salarial total por hora	11,05	8,90	9,47	9,93	9,83
Otros costes por hora	3,92	3,55	3,17	3,47	3,29

Fuente: IAEST, según Índice de Costes Laborales INE

Tiempo de trabajo por trabajador y mes según sector de actividad. Aragón y España, año 2001 (por trimestres)

Unidad: horas efectivas*

Año 2001	Aragón			España	
	Industria	Construcción	Servicios	Total	Total
I Trimestre	157	155	138	146	149
II Trimestre	151	152	134	141	143
III Trimestre	124	138	120	123	129
IV Trimestre	143	141	130	135	139

(*) Horas efectivas son las horas pactadas más las horas extras menos las horas no trabajadas

Fuente: Índice de Costes Laborales. INE

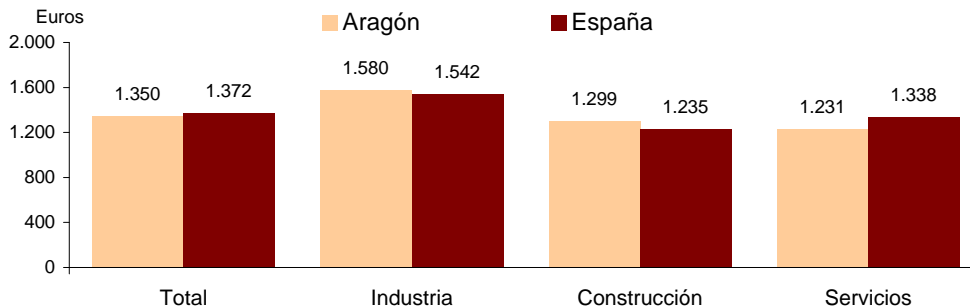
Coste salarial, por trabajador y mes, según sector de actividad. Aragón y España, año 2001 (media anual)

09.Mercado de trabajo

Población activa* por sectores económicos.

Provincias, Aragón y España, año 2002 (media anual)

Unidad: miles de personas

Sectores económicos	Huesca	Teruel	Zaragoza	Aragón	España
Total (a)	84,1	52,8	365,4	502,3	18.340,5
Agricultura	10,3	9,2	15,6	35,1	1.134,8
Industria	15,0	10,1	100,5	125,6	3.388,1
Construcción	12,2	7,2	28,7	48,1	2.113,0
Servicios	46,2	25,4	215,9	287,4	11.087,2
S.E.A.**	0,5	1,0	4,8	6,2	617,4
Población de 16 y más años (b)	174,0	115,5	706,2	995,7	33.964,9
Tasa de Actividad (%) = (a) x 100 / (b)	48,3	45,7	51,7	50,4	54,0

(*) **Población económicamente activa** es el conjunto de personas, de unas edades determinadas y, que en un periodo de referencia dado (la semana anterior a la de la entrevista), suministran mano de obra para la producción de bienes y servicios económicos, o que están disponibles y hacen gestiones para incorporarse a dicha producción.

(**) **Sin Empleo Anterior** o han dejado su empleo hace más de tres años

Población inactiva* por tipo de inactividad.

Provincias, Aragón y España, año 2002 (media anual)

Unidad: miles de personas

Tipo de Inactividad	Huesca	Teruel	Zaragoza	Aragón	España
Total (a)	90,0	62,7	340,8	493,4	15.624,5
Estudiantes	12,3	10,3	50,9	73,5	2.738,8
Jubilados y pensionistas	45,4	29,7	143,9	219,0	6.269,0
Labores del Hogar	27,3	21,1	128,9	177,3	5.192,8
Incapacidad permanente	3,7	0,8	10,2	14,7	876,2
Otras situaciones	1,3	0,9	6,9	9,0	547,7
Población de 16 y más años (b)	174,0	115,5	706,2	995,7	33.964,9
Tasa de Inactividad (%) = (a) x 100 / (b)	51,7	54,3	48,3	49,6	46,0

(*) **Población económicamente inactiva:** agrupa a las personas de 16 y más años y que se ocupan de su hogar o bien son: estudiantes, jubilados o prejubilados, pensionistas, personas que realizan sin remuneración trabajos sociales. los incapacitados para trabajar. rentistas. etc.

Fuente: IAEST a partir de la Encuesta de Población Activa (trimestral), año 2002 INE

Porcentaje de población de 16 y más años, según relación con la actividad económica.

Aragón, Año 2002 (Media Anual)

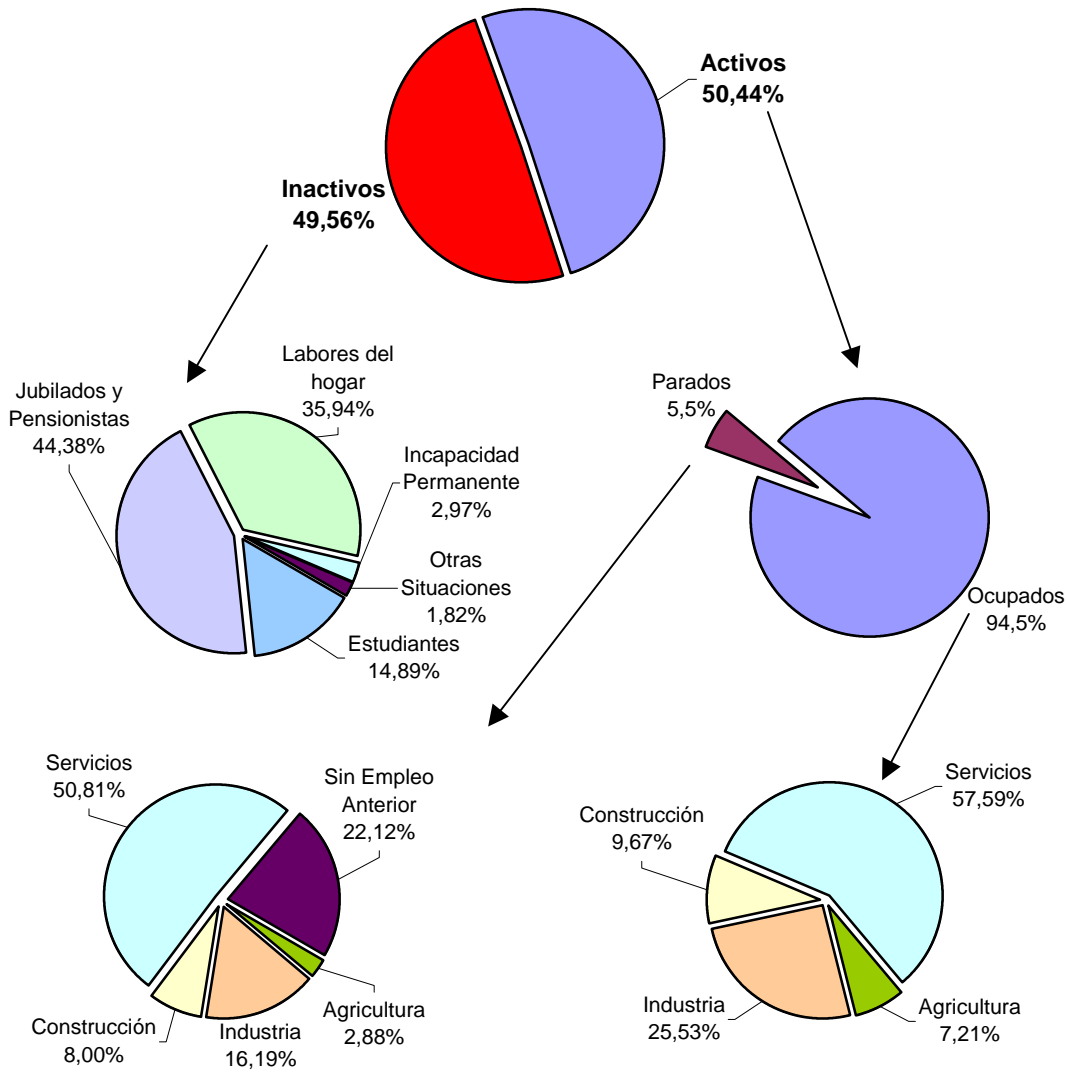

09.Mercado de trabajo

Población ocupada* por sectores económicos.

Provincias, Aragón y España, año 2002 (media anual)

Unidad: miles de personas

Sectores económicos	Huesca	Teruel	Zaragoza	Aragón	España
Total (a)	80,8	49,8	344,0	474,5	16.257,6
Agricultura	10,2	9,1	15,0	34,2	961,3
Industria	14,5	9,7	97,0	121,1	3.153,8
Construcción	11,9	6,7	27,3	45,9	1.913,2
Servicios	44,3	24,3	204,7	273,3	10.229,4
Población de 16 y más años (b)	174,0	115,5	706,2	995,7	33.964,9
Tasa de Ocupación (%) = (a) X 100 / (b)	46,4	43,1	48,7	47,7	47,9

(*) **Población ocupada** (o personas con empleo): es el conjunto de personas con 16 y más años que, durante la semana de referencia, han tenido un trabajo por cuenta ajena (asalariadas), o ejercido una actividad por cuenta propia.

Paro estimado*, por sectores económicos.

Provincias, Aragón y España, año 2002 (media anual)

Unidad: miles de personas

Sectores económicos	Huesca	Teruel	Zaragoza	Aragón	España
Total (a)	3,3	3,1	21,5	27,8	2.082,9
Agricultura	0,1	0,1	0,6	0,8	173,5
Industria	0,5	0,5	3,6	4,5	234,3
Construcción	0,3	0,5	1,4	2,2	199,8
Servicios	1,9	1,0	11,2	14,1	857,9
S.E.A.**	0,5	1,0	4,8	6,2	617,4
Población activa (b)	84,1	52,8	365,4	502,3	18.340,5
Tasa de paro (%) = (a) X 100 / (b)	3,9	5,8	5,9	5,5	11,4

(*) **Población parada o desempleada**: son todas las personas de 16 y más años que reúnen, simultáneamente, las siguientes condiciones: estar sin trabajo, estar buscándolo y estar disponible para trabajar. El colectivo de parados se subdivide en el de los que buscan primer empleo y en el de aquellos que ya han trabajado anteriormente.

(**) **Sin Empleo Anterior** o han dejado su empleo hace más de tres años

Fuente: IAEST a partir de la Encuesta de Población Activa (trimestral), año 2002 INE

**Evolución del número de ocupados.
Provincias y Aragón, años 1992 a 2002**

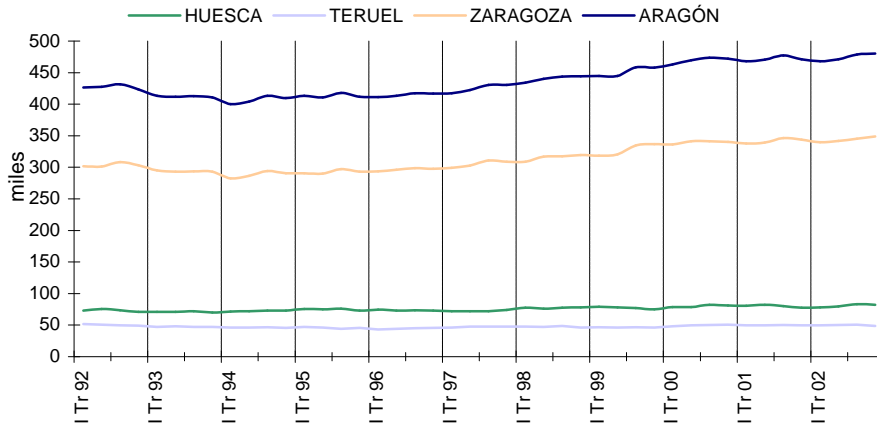

**Evolución de la tasa de paro.
Provincias y Aragón, años 1992 a 2002**

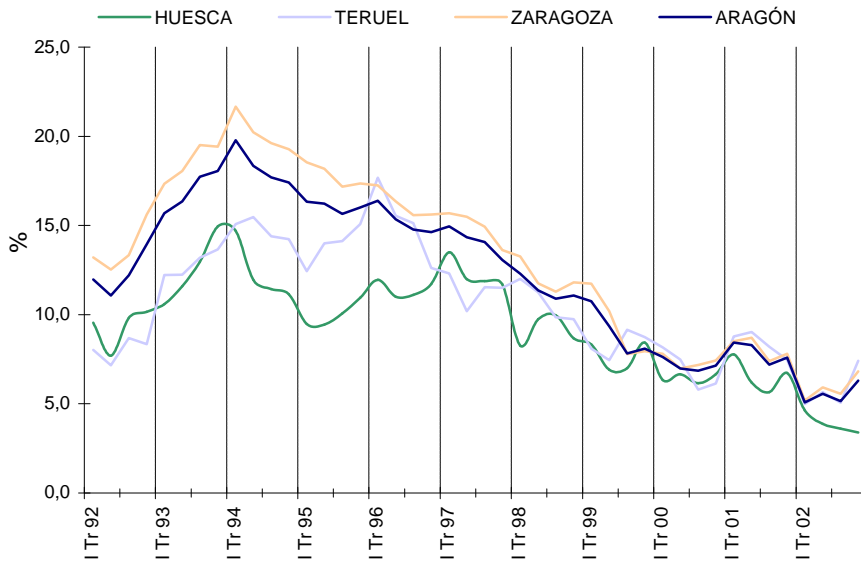

09.Mercado de trabajo

Paro registrado*.

Provincias, Aragón y España, año 2002 (evolución mensual)

Meses	Huesca	Teruel	Zaragoza	Aragón	España
Enero	4.517	3.537	28.358	36.412	1.651.728
Febrero	4.487	3.559	28.798	36.844	1.666.049
Marzo	4.410	3.589	29.306	37.305	1.649.046
Abril	4.472	3.556	29.315	37.343	1.636.268
Mayo	4.215	3.396	27.849	35.460	1.588.987
Junio	3.901	3.306	25.855	33.062	1.567.390
Julio	3.723	3.123	24.517	31.363	1.548.449
Agosto	3.706	3.078	25.073	31.857	1.552.002
Septiembre	4.152	3.159	27.094	34.405	1.590.264
Octubre	4.499	3.361	27.916	35.776	1.641.661
Noviembre	4.466	3.481	28.007	35.954	1.677.968
Diciembre	4.240	3.519	28.227	35.986	1.688.068

(*) **Paro Registrado** es el total de demandas de empleo en alta, registradas en el Instituto Aragonés de Empleo (INAEM) al último día de cada mes, excluyendo las que corresponden a situaciones laborales descritas en la Orden Ministerial de 11 de Marzo de 1985 (B.O.E. de 14/3/85) por la que se establecen criterios estadísticos para la medición del Paro Registrado.

Fuente: Explotación del IAEST a partir de datos facilitados por el INAEM.

% Paro registrado en Aragón sobre el total de España
(Diciembre 2002)

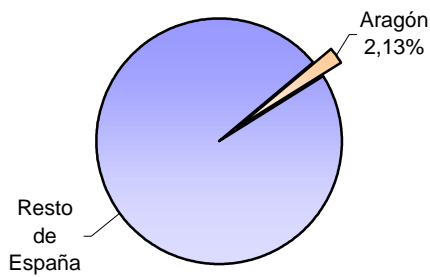

% Paro registrado provincial sobre el total de Aragón.
(Diciembre 2002)

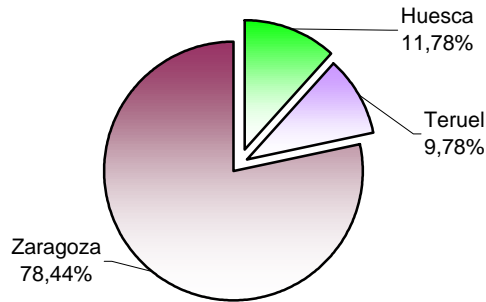

**Evolución del paro registrado por sexo y sectores de actividad.
Aragón, años 1997 a 2002**

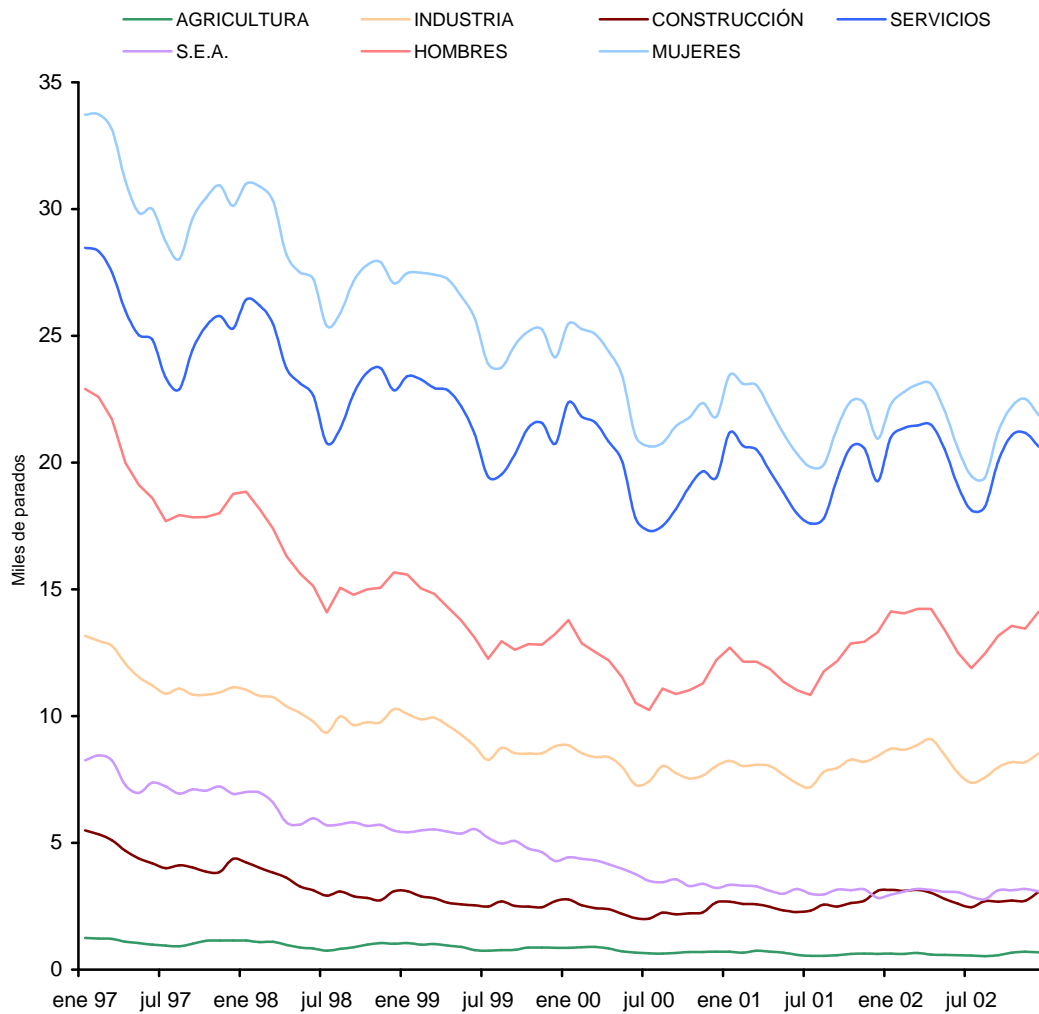

S.E.A.: Sin Empleo Anterior

Afiliados, en alta,* al Régimen general de la Seguridad Social, por tipo de contrato y sexo. Provincias y Aragón, año 2002 (a diciembre)

Tipos de Contrato	Sexo	Huesca	Teruel	Zaragoza	Aragón
Total	Total	54.393	31.666	278.316	364.375
	Hombres	32.147	19.259	165.409	216.815
	Mujeres	22.246	12.406	112.902	147.554
	No consta	0	1	5	6
Indefinido	Total	29.544	16.423	165.253	211.220
	Hombres	18.832	10.665	106.221	135.718
	Mujeres	10.712	5.757	59.028	75.497
	No consta	0	1	4	5
Temporal	Total	19.932	11.659	92.131	123.722
	Hombres	11.176	6.958	49.401	67.535
	Mujeres	8.756	4.701	42.730	56.187
	No consta	0	0	0	0
No consta	Total	4.917	3.584	20.932	29.433
	Hombres	2.139	1.636	9.787	13.562
	Mujeres	2.778	1.948	11.144	15.870
	No consta	0	0	1	1

(*) La afiliación al sistema de la Seguridad Social es obligatoria para todas las personas incluidas en su campo de aplicación, y única para toda la vida de las mismas y para todo el sistema, sin perjuicio de las altas y bajas en los distintos regímenes que lo integran.

Aunque la información que se ofrece está referida, únicamente, a los afiliados al Régimen General, hemos de indicar que también son afiliados, en otros tipos de Regímenes de la Seguridad Social, los trabajadores por cuenta ajena, los trabajadores por cuenta propia o autónomos, los socios trabajadores de cooperativas de trabajo asociado y los funcionarios públicos, civiles y militares.

Fuente: Explotación del IAEST de los datos facilitados por la Tesorería General de la Seguridad Social

Afiliados en alta, al Régimen General de la Seguridad Social, por provincia de cotización.
Provincias, año 2002 (a diciembre)

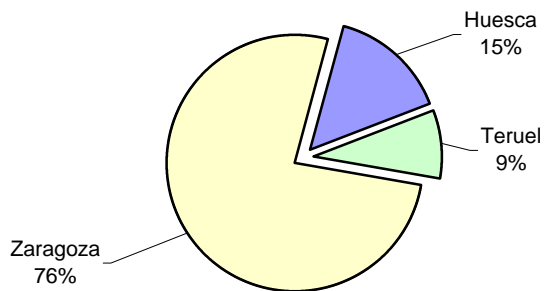

Afiliados en alta, al Régimen General de la Seguridad Social, por tipo de contrato y sexo.
Aragón, año 2002 (a diciembre)

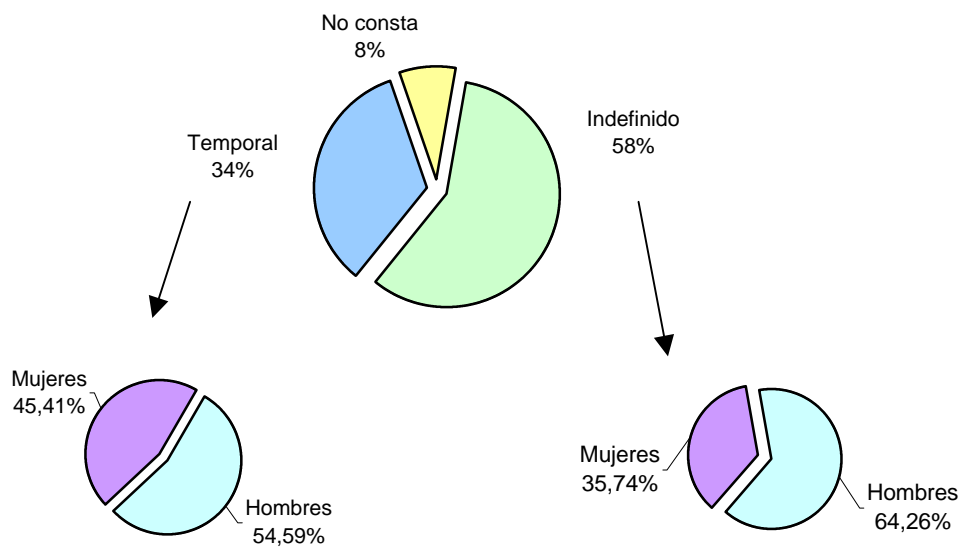

Condiciones de trabajo y relaciones laborales**Apertura de centros de trabajo* . Aragón, años 2001 y 2002^P**

	Número de centros		Número de trabajadores	
	2001	2002	2001	2002
Total comunicaciones de apertura	10.129	10.067	29.350	32.992
Centros de nueva creación	8.855	9.151	24.496	28.270

(p) Datos provisionales

(*) Apertura de centros de trabajo: comunicaciones efectuadas por las empresas, que pueden deberse a la creación de nuevo centro de trabajo, reanudación de actividad, cambio de actividad o traslado de un centro de trabajo existente.

Respecto al número de trabajadores, señalar que las empresas presentan las comunicaciones de apertura sin tener a toda la plantilla contratada, por lo que la cifra del total de trabajadores no es representativa de la evolución del empleo, ya que se infravalora el volumen total de contrataciones que puede alcanzar.

Fuentes: Boletín de Estadísticas Laborales (MTAS) y Dirección General de Trabajo. D.G.A.

Conciliaciones*. Aragón, años 2001 y 2002^P

	Total		En despidos		Despidos con avenencia	
	2001	2002	2001	2002	2001	2002
Individuales						
Nº de conciliaciones	7.766	7.354	1.300	1.045	762	575
Cantidades acordadas (Miles de	17.504	16.015	17.504	16.015	17.504,0	16.015,3
Colectivas						
Nº de conciliaciones	15	12	1.298	18.357	15	131

(p) Datos provisionales

(*) Conciliación es el intento obligatorio de avenencia entre trabajadores y empresarios, efectuado ante los servicios administrativos competentes, en los casos de conflictos de intereses derivados del contrato de trabajo y de la interpretación de las normas que regulan las relaciones laborales. Está encaminada a obtener un acuerdo libre y pactado de los interesados y a evitar, por tanto, las demandas ante los Juzgados de lo Social. La conciliación puede ser individual o colectiva.

Convenios colectivos*. Aragón, años 2001 y 2002^P

	Total		De empresa		De otro ámbito	
	2001	2002	2001	2002	2001	2002
Convenios registrados	205	188	147	138	58	50
Trabajadores afectados	176.743	186.577	30.354	29.776	146.389	156.801
Incremento salarial (%) [†]	4,1	4,0	3,3	4,1	4,2	4,0

(p) Datos provisionales

(*) Convenio Colectivo: acuerdo negociado y suscrito por los representantes de los empresarios y de los trabajadores, con observancia de los requisitos y formalidades legales, y mediante el cual se regulan condiciones de trabajo, productividad y, en ocasiones, la paz laboral.

() El incremento salarial** no se acumula sino que se actualiza al último dato del correspondiente período.

Fuente: Boletín de Estadísticas Laborales. Ministerio de Trabajo y Asuntos Sociales

**Evolución del número de aperturas de centros de trabajo.
Aragón, años 1987 a 2002**

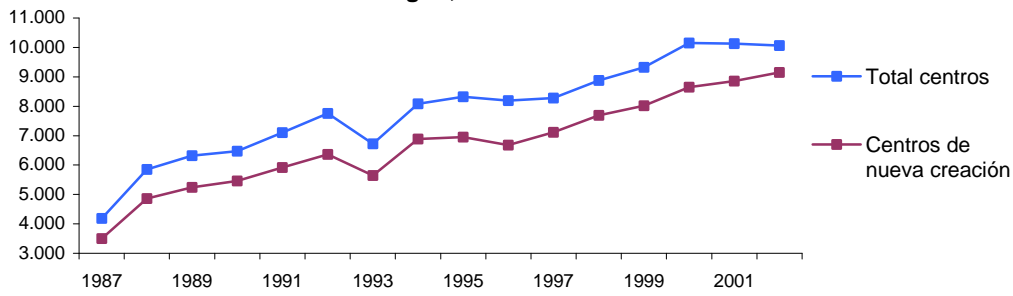

**Evolución del número de conciliaciones.
Aragón, años 1990 a 2002**

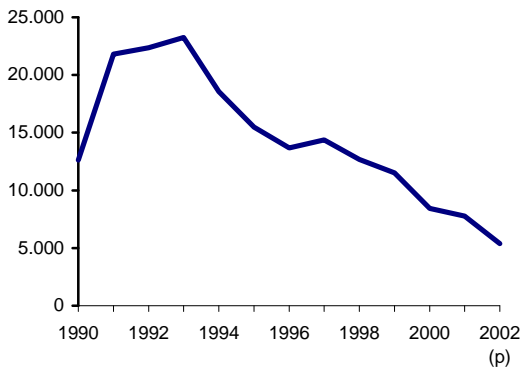

**Evolución de las cantidades acordadas en las conciliaciones.
Aragón, años 1990 a 2002**

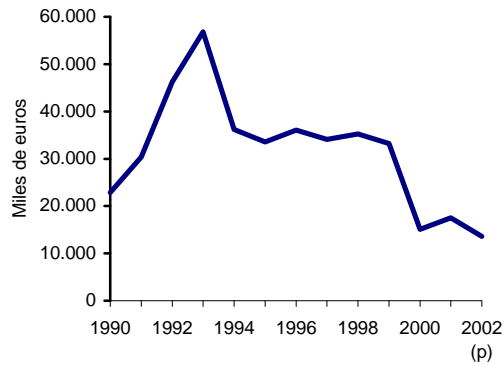

**Convenios colectivos: evolución del % de incremento salarial.
Aragón, años 1990 a 2002**

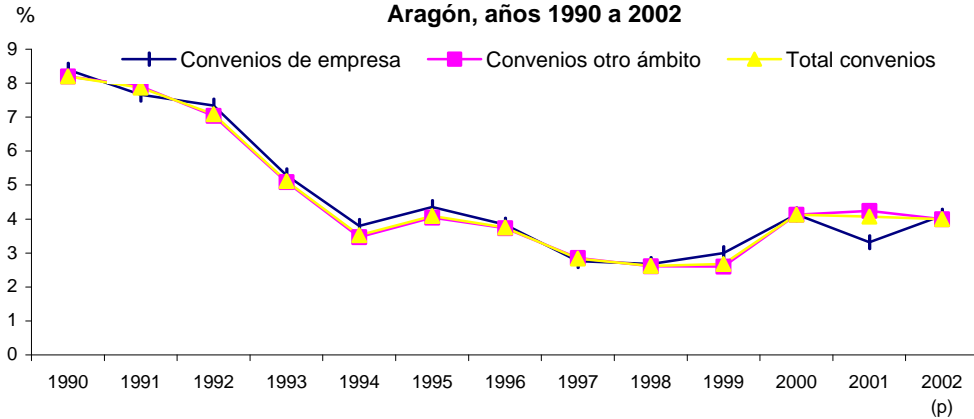

Condiciones de trabajo y relaciones laborales.**Expedientes de regulación de empleo*.****Aragón, años 2001 y 2002^P**

	2001	2002
Total de trabajadores afectados	22.300	3.420
Trabajadores afectados por Extinción	1.167	1.264
Trabajadores afectados por Suspensión	21.132	2.124
Trabajadores afectados por Reducción de Jo	1	32

(P) Datos provisionales

(*) Regulación del Empleo en una empresa es la suspensión o la extinción, con carácter colectivo, de los contratos de trabajo por causas, siempre necesarias y suficientes para llevar a cabo un expediente de regulación de empleo, económicas, tecnológicas, organizativas o de fuerza mayor.

Fondo de garantía salarial*. Aragón, años 2001 Y 2002^P

	Insolvencia		Regulación	
	2001	2002	2001	2002
Importe (Miles de euros)	3.312,7	5.686,9	1.323,8	1.664,5
Número de Empresas afectadas	610,0	667,0	537,0	724,0
Trabajadores afectados	1.330,0	2.053,0	893,0	1.141,0

(P) Datos provisionales

(*) El Fondo de Garantía Salarial gestiona las prestaciones destinadas a garantizar a los trabajadores la percepción de salarios y las indemnizaciones por despido o extinción de la relación laboral, pendientes de pago por causa de insolvencia, suspensión de pagos, quiebra o concurso de acreedores del empresario. Dichas prestaciones están contempladas en el artículo 33 del Real Decreto Legislativo 1/1995 de 24 de marzo, del Estatuto de los Trabajadores.

Huelgas*. Aragón, años 2001 y 2002^P

	2001	2002
Trabajadores participantes	13.117	124.518
Jornadas no trabajadas	15.261	129.210

(P) Datos provisionales

(*) La huelga es una medida de conflicto colectivo, que supone la cesación, causal y voluntaria, por parte de los trabajadores de su obligación de trabajar, y que acarrea el descuento salarial por el empresario del tiempo no trabajado.

Fuente: Boletín de Estadísticas Laborales. Ministerio de Trabajo y Asuntos Sociales

Accidentes de trabajo con baja*. Aragón, años 2000 a 2002^P

	2000	2001	2002
Nº de accidentes	22.860	22.098	21.499
% Variación respecto al año anterior	- 4,1	- 3,3	- 2,7
Índice de incidencia ¹	6.262,84	5.906,58	5.602,61

(P) Datos provisionales

(*) Accidente de trabajo con baja, Hecho imprevisto y no intencionado, que se deriva del trabajo o está en relación con el mismo y causa una lesión, una enfermedad o la muerte a uno o más trabajadores, originando días de baja laboral.

(1) Índice de incidencia: número de accidentes de trabajo producidos por cada cien mil trabajadores potencialmente expuestos al riesgo

Fuente: Boletín de Estadísticas Laborales. Ministerio de Trabajo y Asuntos Sociales

Evolución del número de trabajadores afectados por expedientes de regulación de empleo.

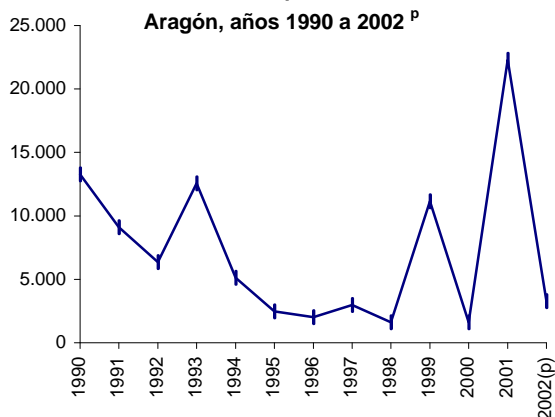

Evolución del importe de las prestaciones, según tipo de fondos de garantía social.

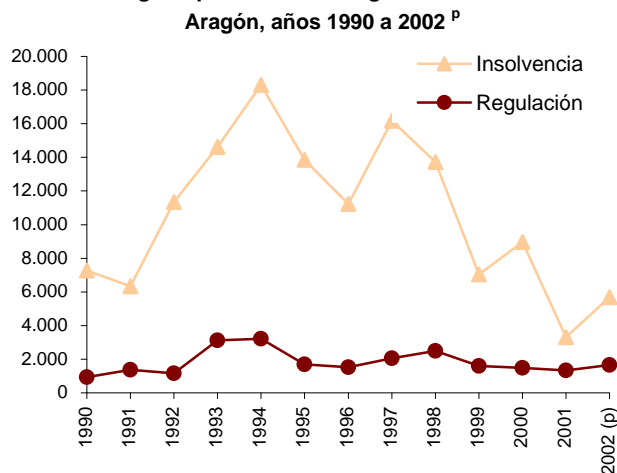

Huelgas: evolución del número de trabajadores participantes y jornadas no trabajadas. Aragón, años 1990 a 2002

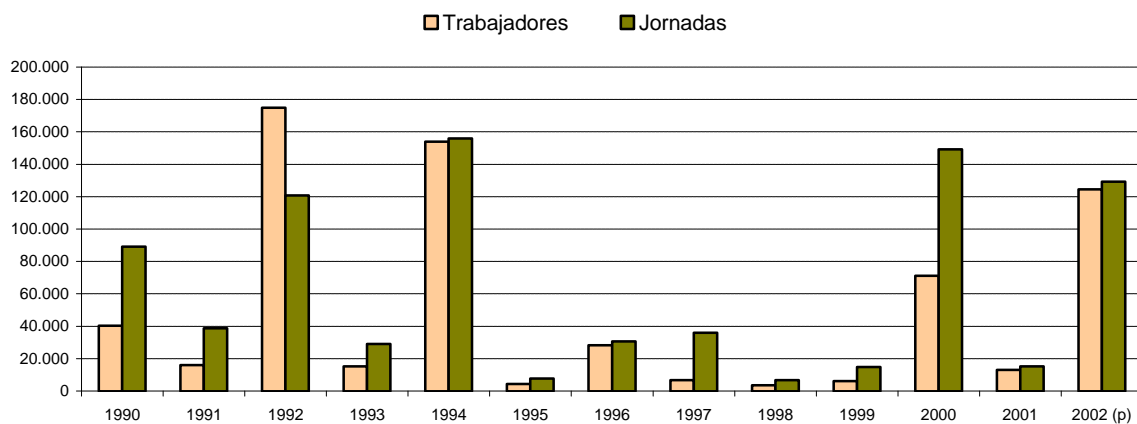

Evolución mensual del número de accidentes de trabajo. Aragón, años 2000 a 2002

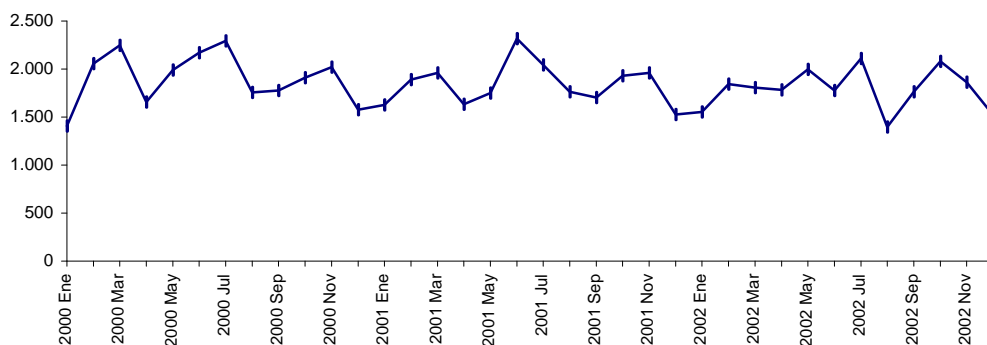

10. Agregados económicos

Producto interior bruto (PIB) total y per cápita.

Comunidades Autónomas y regiones (NUT-2) limítrofes con Aragón, año 2000

	PIB	PIB	PIB per	PIB per	PIB per
	millones euros	millones PPS*	euros	PPS*	PPS* UE-15=100
España	608.787	736.746	15.248	18.452	82
Andalucía	81.315	98.406	11.224	13.583	60
Aragón	19.112	23.129	16.206	19.612	87
Asturias (Principado de)	14.061	17.016	13.217	15.995	71
Baleares (Islas)	14.112	17.078	18.201	22.026	98
Canarias	24.349	29.467	14.686	17.773	79
Cantabria	7.679	9.293	14.459	17.498	78
Castilla y León	35.191	42.588	14.105	17.070	76
Catilla-La Mancha	20.919	25.316	12.182	14.742	65
Cataluña	114.420	138.469	18.531	22.426	99
Comunidad Valenciana	58.783	71.138	14.634	17.710	78
Extremadura	10.532	12.746	9.757	11.808	52
Galicia	33.310	40.311	12.214	14.781	66
Madrid (Comunidad de)	105.476	127.646	20.577	24.902	110
Murcia (Región de)	14.125	17.094	12.623	15.276	68
Navarra (Comunidad Foral)	10.418	12.607	19.344	23.409	104
País Vasco	38.780	46.931	18.666	22.589	100
Rioja (La)	4.519	5.468	17.082	20.672	92
Ceuta y Melilla	1.689	2.045	12.140	14.691	65
Francia	1.416.877	1.375.367	23.385	22.700	101
Aquitaine	61.293	59.498	20.925	20.312	90
Languedoc-Roussillon	52.722	51.178	20.503	19.902	88
Midi-Pyrénées	42.002	40.771	18.149	17.618	78

Fuente: IAEST "Aragón en su entorno: Contabilidad regional y datos de síntesis (II)"

(*) PPS: "Power purchase standard". En lengua española: "estándar de poder de compra". Es la unidad resultante de aplicar un tipo de cambio que iguala el poder de compra de los países. Los objetivos de utilizar esta unidad son la conversión de monedas en una divisa común y eliminar las diferencias en los niveles de precios

NUT 2: (NUTS: Nomenclature of Territorial Units for Statistics) - nomenclatura de unidades territoriales para fines de estadística- NUTS es un esquema de clasificación jerárquica de cinco niveles. El nivel 2 para los estados considerados en la tabla coincide, para España, con las Comunidades Autónomas y, para Francia, con las Regiones.

Producto interior bruto per cápita (PPS).

Comunidades Autónomas y regiones (NUT-2) limítrofes con Aragón, año 2000

Media de la Unión Europea (UE-15)=100

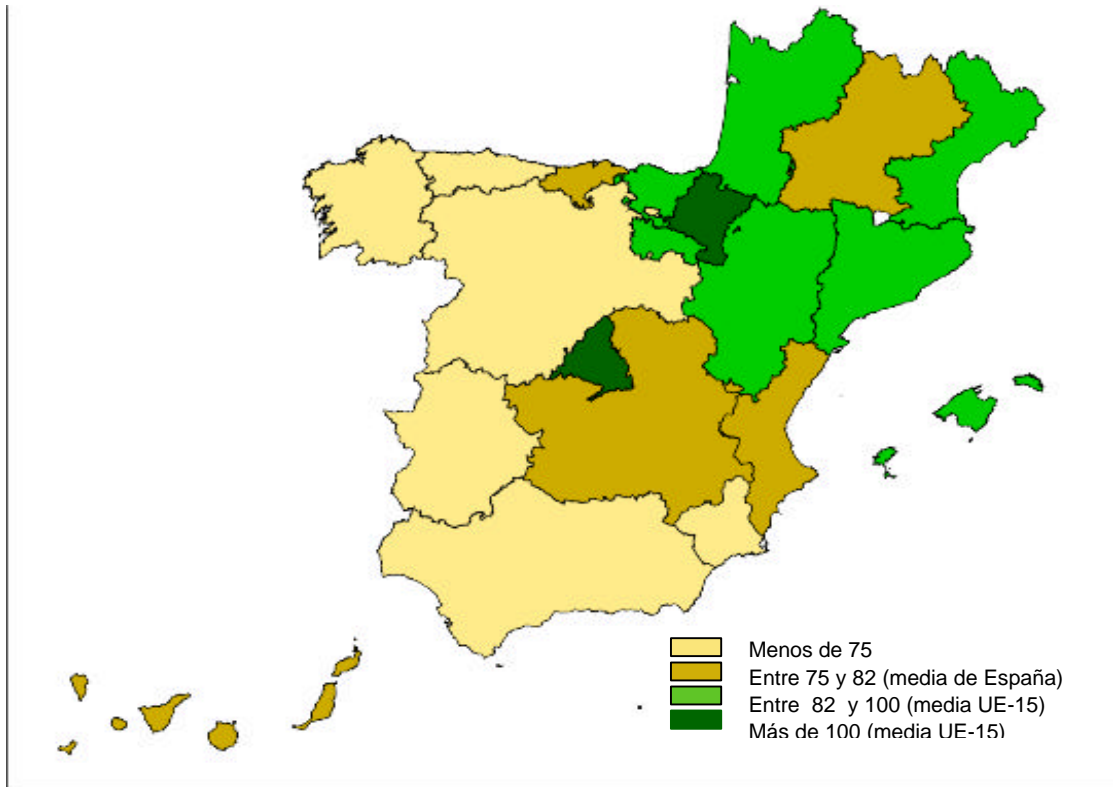

(*) PPS: "Power purchase standard". En lengua española: "estándar de poder de compra". Es la unidad resultante de aplicar un tipo de cambio que iguala el poder de compra de los países. Los objetivos de utilizar esta unidad son la conversión de monedas en una divisa común y eliminar las diferencias en los niveles de precios

NUT 2: (NUTS: Nomenclature of Territorial Units for Statistics) - nomenclatura de unidades territoriales para fines de estadística- NUTS es un esquema de clasificación jerárquica de cinco niveles. El nivel 2 para los estados considerados en la tabla coincide, para España, con las Comunidades Autónomas y, para Francia, con las Regiones.

Fuente: IAEST "Aragón en su entorno: Contabilidad regional y datos de síntesis (II)"

10. Agregados económicos

Valor añadido bruto a precios básicos* (VABpb). Aragón y España, años 1999 y 2001

Participación de las ramas de actividad en el VABpb total.

Ramas de actividad	VABpb (millones de euros)				Participación de la rama en el VAB total (%)	
	Aragón		España		Aragón	España
	1999 (P)	2001 (1ªE)	1999 (P)	2001 (1ªE)	1999	1999
Total	14.544	15.554	462.970	495.353	100,0	100,0
Agricultura, ganadería y pesca	857	931	21.150	21.394	5,9	4,6
Industria (incluida energía y construcción)	5.169	5.480	145.634	156.002	35,5	31,5
Energía	593	639	18.919	20.103	4,1	4,1
Extracción de productos energéticos, otros minerales y refino de petróleo	105	-	4.449	-	0,7	1,0
Energía eléctrica, gas y agua	489	-	14.470	-	3,4	3,1
Industria	3.564	3.724	89.263	93.918	24,5	19,3
Alimentación, bebidas y tabaco	384	-	13.433	-	2,6	2,9
Textil, confección, cuero y calzado	189	-	7.068	-	1,3	1,5
Madera y corcho	66	-	2.453	-	0,5	0,5
Papel; edición y artes gráficas	271	-	7.451	-	1,9	1,6
Industria química	180	-	7.998	-	1,2	1,7
Caucho y plástico	154	-	4.502	-	1,1	1,0
Otros productos minerales no metálicos	180	-	7.172	-	1,2	1,5
Metalurgia y productos metálicos	370	-	11.414	-	2,5	2,5
Maquinaria y equipo mecánico	373	-	5.968	-	2,6	1,3
Equipo eléctrico, electrónico y óptico	278	-	6.703	-	1,9	1,4
Fabricación de material de transporte	994	-	11.014	-	6,8	2,4
Industrias manufactureras diversas	125	-	4.087	-	0,9	0,9
Construcción	1.012	1.117	37.452	41.981	7,0	8,1
Actividades de los servicios	9.040	9.757	312.763	337.480	62,2	67,6
Servicios de mercado	6.849	7.390	244.152	264.952	47,1	52,7
Comercio y reparación	1.521	-	56.457	-	10,5	12,2
Hostelería	1.023	-	34.445	-	7,0	7,4
Transportes y comunicaciones	1.063	-	39.955	-	7,3	8,6
Intermediación financiera	644	-	22.923	-	4,4	5,0
Inmobiliarias y servicios empresariales	1.861	-	62.856	-	12,8	13,6
Educación y sanidad de mercado	391	-	15.434	-	2,7	3,3
Otras actividades sociales y otros servicios de mercado	345	-	12.082	-	2,4	2,6
Servicios de no mercado	2.191	2.366	68.611	72.528	15,1	14,8
Sifmi ¹	-521	-614	-16.577	-19.523	-3,6	-3,6

(*) La valoración a precios básicos (pb) es el valor que los productores reciben de los compradores por cada unidad de bien o servicio producido, descontando los impuestos sobre los productos y sumando las subvenciones. Si dicha valoración incluye los impuestos es a precios de mercado (pm).

(P) Estimación provisional

(1ªE) Primera estimación

(1) Sifmi: Servicios de Intermediación financiera medidos indirectamente.

Fuente: IAEST, según Contabilidad Regional de España INE

Participación de los sectores en el valor añadido bruto total.
Aragón y España, año 2001
(Unidad: porcentaje)

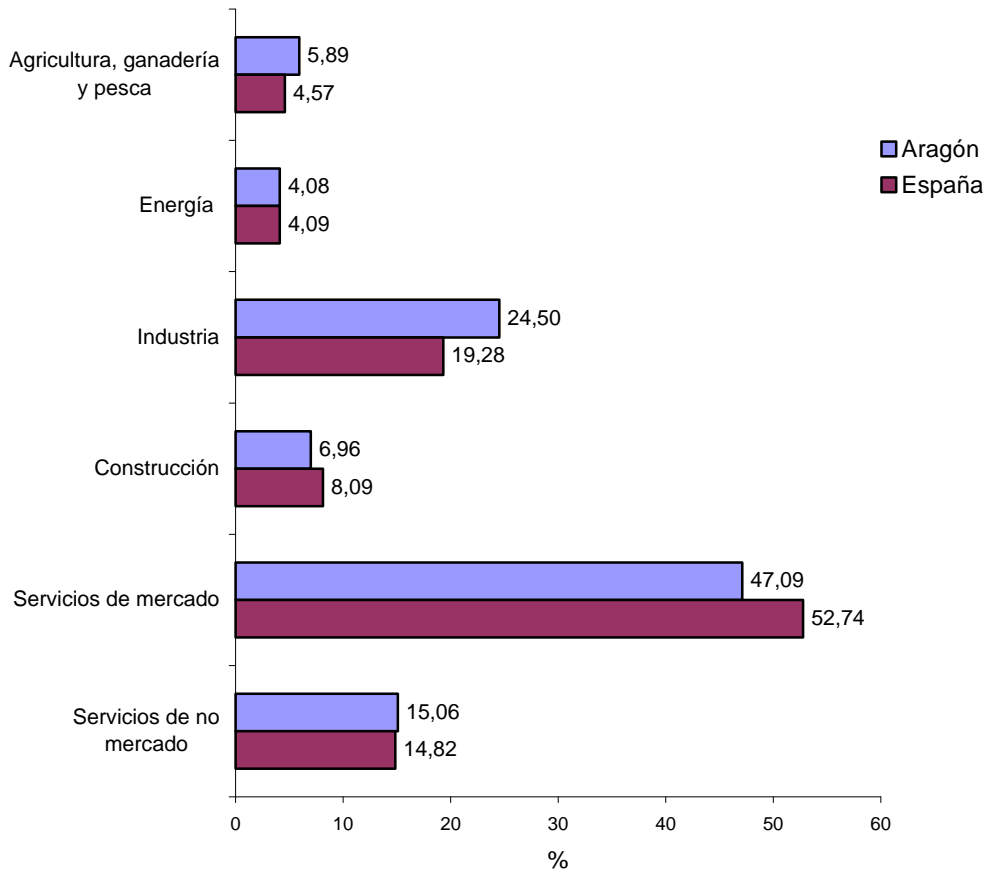

10. Agregados económicos

Renta disponible bruta y per cápita. Provincias, Aragón y España, año 2000 Índice de posición de la renta per cápita respecto a España.

	Huesca	Teruel	Zaragoza	Aragón	España
Renta disponible bruta (millones de euros)	2.165	1.399	8.976	12.540	389.939
Renta disponible bruta per cápita. (euros)	10.629,8	10.218,9	10.848,3	10.736,4	9.766,2
Índice de posición respecto a España. (Media España=100)	108,8	104,6	111,0	109,9	100,0

Fuente: IAEST, según Contabilidad Regional de España. INE

Participación provincial en la renta disponible bruta de Aragón. Año 2000

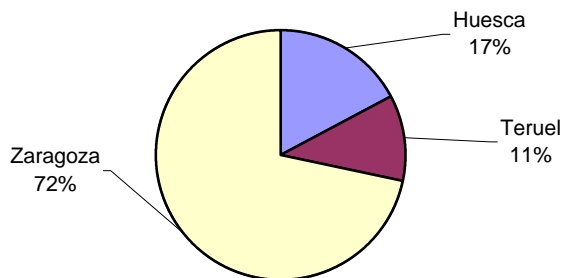

Tasa de variación anual de la renta disponible bruta. Provincias, Aragón y España, años 1995 a 2000

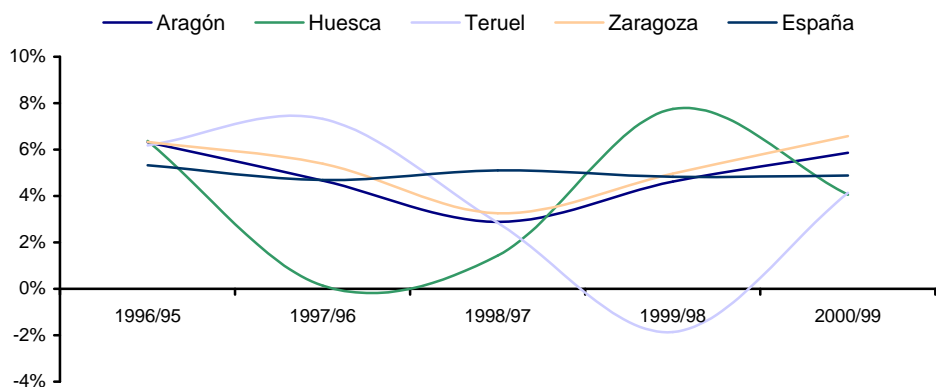

10. Agregados económicos

Demanda y oferta. Aragón, años 2001 y 2002 ¹

Unidad: porcentaje de variación anual a precios constantes del año 1995. Datos ciclo-tendencia

	2001	2002				
	Total	Total	I Trim	II Trim	III Trim	IV Trim
Consumo final de los hogares	1,8	1,3	1,5	0,8	1,4	1,3
Formación bruta de capital fijo. Bienes de equipo	3,2	3,0	0,1	1,3	4,0	6,7
Formación bruta de capital fijo. Construcción	-0,3	-2,4	-4,1	-2,4	-2,1	-0,9
PIB	2,0	1,6	1,3	1,3	1,7	2,0
VAB Agricultura	-	-	-	-	-	-
VAB Industria y Energía	0,8	0,8	0,4	0,1	1,0	1,8
VAB Construcción	3,3	3,5	1,4	2,5	4,4	5,6
VAB Servicios	2,9	2,1	2,2	2,1	2,1	1,9
VAB Total	2,0	1,6	1,3	1,3	1,7	2,0

(1) Previsión años 2001 y 2002

Fuente: Departamento de Economía, Hacienda y Empleo. DGA

Evolución de las tasas de crecimiento de los agregados económicos de oferta. Aragón, años 2001 y 2002

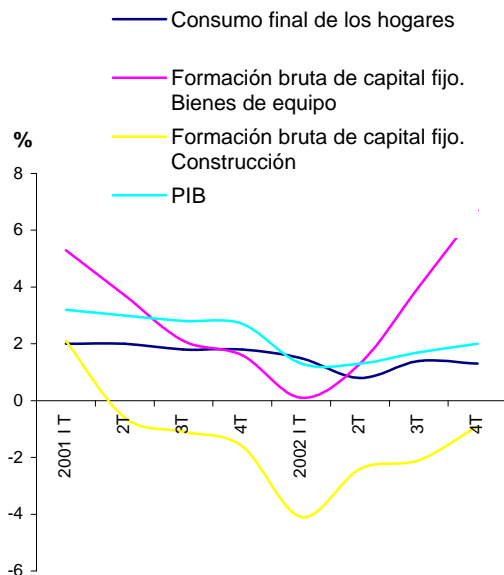

Evolución de las tasas de crecimiento de los agregados económicos de demanda. Aragón, años 2001 y 2002

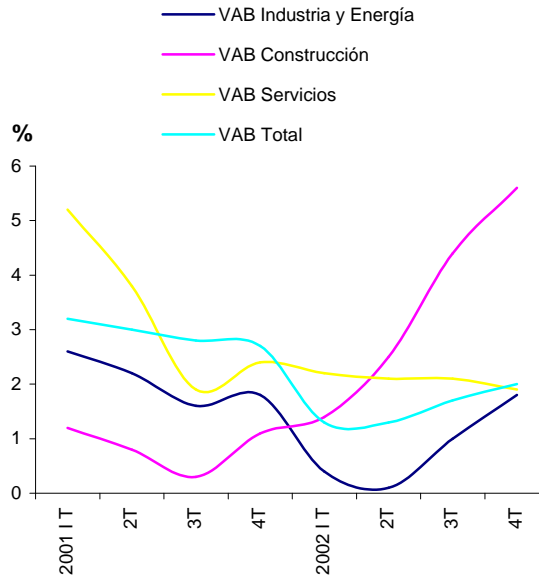

Superficie de los cultivos agrícolas. Provincias y Aragón, año 1999

Unidad: hectáreas.

	Huesca	Teruel	Zaragoza	Aragón	% Participación de Aragón en España
Cereales para grano	262.525	201.458	362.976	826.959	11,81
Barbechos	99.841	134.834	213.989	448.664	17,46
Cultivos forrajeros	73.256	16.035	46.492	135.783	17,06
Frutales de fruto seco	12.194	22.378	36.163	70.735	11,42
Cultivos industriales	31.837	7.314	23.791	62.942	4,94
Olivar	9.528	25.848	16.029	51.404	2,26
Frutales originarios de clima templado	13.128	2.411	25.120	40.658	17,31
Viñedo	3.584	3.517	32.222	39.323	3,80
Leguminosas para grano	11.382	7.018	13.820	32.220	8,81
Hortalizas	1.926	805	6.498	9.229	3,20
Patata	207	575	459	1.241	1,47
Viveros	74	8	189	271	4,65
Huertos familiares	96	65	85	246	3,93
Otros cultivos herbáceos	29	4	118	151	3,88
Otros cultivos permanentes	24	56	25	105	0,21
Flores y plantas ornamentales	18	11	74	103	1,25
Semillas y plántulas destinadas a la v	22	23	35	80	4,16
Cítricos	32	34	9	76	0,03
Frutales originarios de clima subtropical	11	0	0	11	0,05
Cultivos leñosos en invernadero	0	2	1	3	0,09

Fuente: IAEST, según datos del Censo Agrario, 1999 INE

Distribución de la superficie de las explotaciones agrarias en Aragón

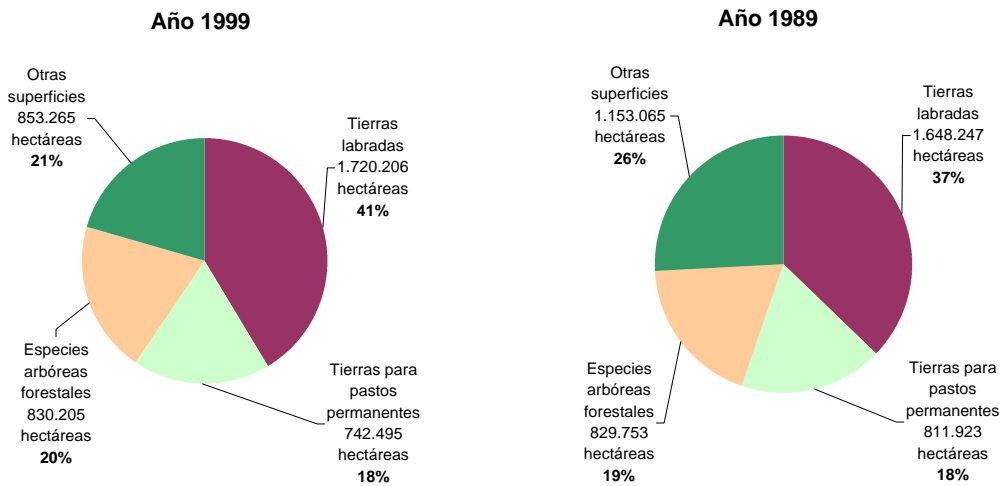

11. Sectores económicos

11.1. Sector agrario

Cabaña ganadera. Provincias y Aragón, año 2001

Unidad: Número de cabezas

	Huesca	Teruel	Zaragoza	Aragón	% Participación de Aragón en España
Porcino					
Total de animales	2.378.249	690.036	1.065.911	4.134.196	18,67
Cerdas reproductoras	151.662	77.426	131.548	360.636	13,90
Bovino					
Total de animales	152.411	35.900	78.070	266.381	4,28
Vacas de ordeño y novillas para ordeño	10.215	663	7.281	18.159	1,45
Ovino: Total de animales	1.075.397	1.175.722	1.339.733	3.590.852	14,41
Caprino: Total de animales	5.725	13.194	24.883	43.802	1,52
Conejas madres o reproductoras (*)	36.356	100.665	42.578	179.599	11,59
Aves (en miles de animales) (*)					
Total de animales (*)	6.753	2.651	11.140	20.545	11,26
Pollos de carne (*)	4.568	2.422	6.290	13.280	12,62
Avestruces (*)	601	246	214	1.061	3,00
Colmenas (en número) (*)	18.978	14.934	22.872	56.784	3,98

(*) Datos obtenidos del Censo Agrario, 1999 INE

Fuente: IAEST, según datos de la Encuesta ganadera de diciembre de 2001 Boletín mensual de estadística nº 5 de mayo 2002 Ministerio de Agricultura, Pesca y Alimentación (metodología de EUROSTAT).

Distribución de la cabaña ganadera. Provincias y Aragón

Porcino. Año 2001

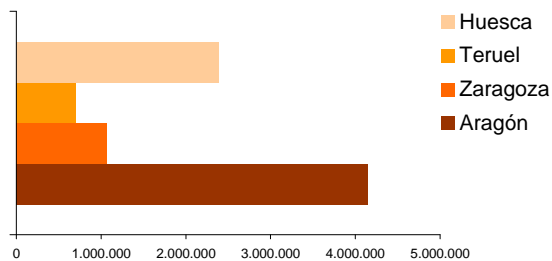

Bovino. Año 2001

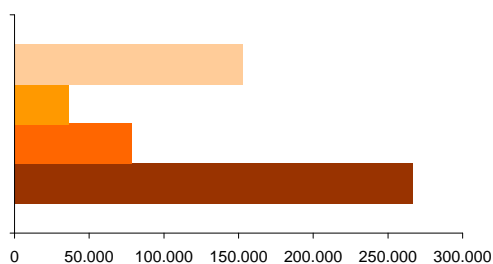

Ovino. Año 2001

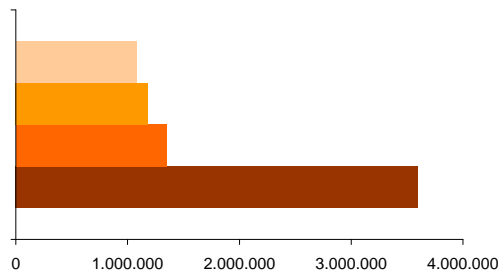

Aves. Año 1999 (miles)

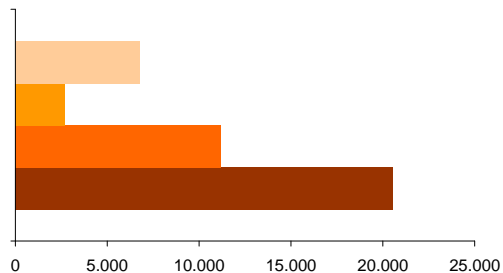

11. Sectores económicos

11.1. Sector agrario

Clasificación de las explotaciones agrícolas según tamaño. Provincias y Aragón, año 1999

Tamaño de las explotaciones	Número de explotaciones				Superficie total (Hectáreas)			
	Huesca	Teruel	Zaragoza	Aragón	Huesca	Teruel	Zaragoza	Aragón
Todas las explotaciones	21.318	17.926	40.777	80.021	1.394.903	1.282.355	1.468.913	4.146.171
Explotaciones sin tierras	431	579	767	1.777	0	0	0	0
Explotaciones con tierras	20.887	17.347	40.010	78.244	1.394.903	1.282.355	1.468.913	4.146.171
Mayor o igual a 0,1 y menor de 0,2	364	241	822	1.427	47	34	114	195
Mayor o igual a 0,2 y menor de 0,5	763	690	2.458	3.911	242	236	818	1.296
Mayor o igual a 0,5 y menor de 1	1.000	967	3.249	5.216	689	705	2.328	3.722
Mayor o igual a 1 y menor de 2	1.549	1.604	5.146	8.299	2.152	2.289	7.294	11.735
Mayor o igual a 2 y menor de 3	1.130	1.043	3.446	5.619	2.722	2.530	8.355	13.607
Mayor o igual a 3 y menor de 4	923	805	2.468	4.196	3.143	2.766	8.473	14.382
Mayor o igual a 4 y menor de 5	797	662	2.005	3.464	3.494	2.946	8.887	15.327
Mayor o igual a 5 y menor de 10	2.817	2.170	5.664	10.651	20.313	15.551	40.193	76.057
Mayor o igual a 10 y menor de 20	3.215	2.313	5.009	10.537	46.231	33.279	71.358	150.868
Mayor o igual a 20 y menor de 30	1.809	1.392	2.347	5.548	44.174	34.097	57.370	135.641
Mayor o igual a 30 y menor de 50	2.079	1.658	2.341	6.078	80.721	64.446	90.277	235.444
Mayor o igual a 50 y menor de 70	1.176	946	1.348	3.470	69.780	55.918	79.809	205.507
Mayor o igual a 70 y menor de 100	1.031	804	1.174	3.009	86.534	67.283	97.904	251.721
Mayor o igual a 100 y menor de 150	904	755	989	2.648	108.729	91.920	120.014	320.663
Mayor o igual a 150 y menor de 200	398	392	475	1.265	68.089	67.301	81.989	217.379
Mayor o igual a 200 y menor de 300	328	366	434	1.128	79.315	88.498	104.227	272.040
Mayor o igual a 300 y menor de 500	249	191	265	705	94.251	72.068	100.715	267.034
Mayor o igual a 500 y menor de 1.000	180	128	185	493	125.268	87.109	129.625	342.002
Mayor o igual a 1.000	175	220	185	580	559.007	593.380	459.163	1.611.550

Fuente: IAEST, según datos del Censo agrario 1999 INE

Clasificación de las explotaciones agrícolas por tamaño. Aragón, Año 1999

Explotación agrícola: es la unidad técnico-económica de la que se obtienen productos agrarios bajo la responsabilidad de un titular. Dicha unidad técnico-económica se caracteriza por la utilización de los mismos medios de producción: mano de obra, maquinaria, etc.

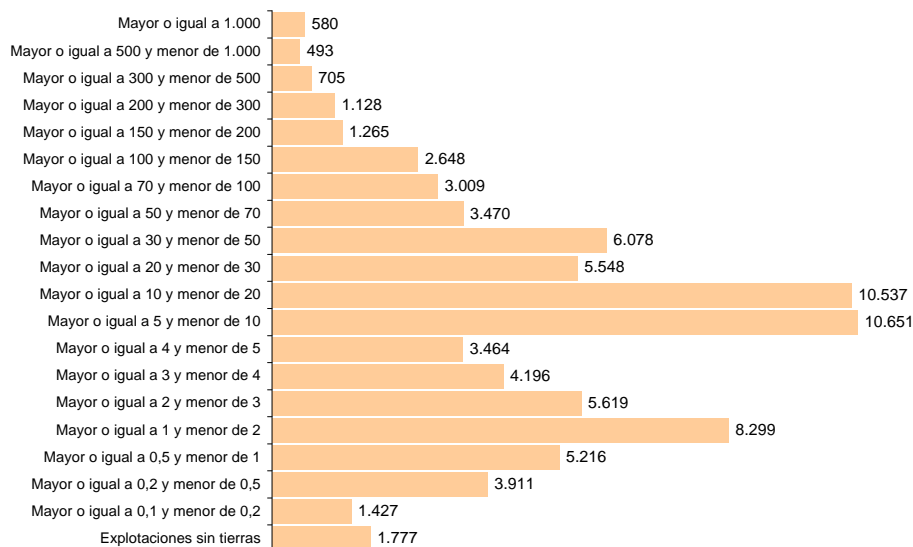

11. Sectores económicos

11.1. Sector agrario

Macromagnitudes del sector agrario. Aragón, años 1995 a 2001

Unidad: Millones de euros corrientes.

	1995	1996	1997	1998	1999	2000 ^A	2001 ^A
Producción Final Agraria (1)	1.419	1.605	1.663	1.599	1.568	1.843	1.924
Gastos fuera sector (2)	-895	-988	-1.003	-991	-981	-1.203	-
VAB pm (3) = (1) - (2)	524	616	660	608	586	641	-
Subvenciones de explotación (4)	332	355	321	378	354	353	380
VAB cf (5) = (3) + (4)	856	971	981	987	941	994	-
Amortizaciones (6)	-152	-159	-163	-163	-164	-177	-
VAN cf. Renta Agraria (7) = (5) - (6)	704	812	818	823	777	817	857

Las **macromagnitudes agrarias** son elaboradas por el Departamento de Agricultura del Gobierno de Aragón, siguiendo los conceptos utilizados en la elaboración de las Cuentas Económicas de la Agricultura en los Países Miembros de la Unión Europea, y que han sido establecidos por la Oficina de Estadística de la Comunidad Europea (EUROSTAT) en la publicación "Manual de las Cuentas Económicas de la Agricultura y Selvicultura", Luxemburgo 1989.

(A) Años 2000 y 2001: datos Avance

Fuente: IAEST, según datos del Departamento de Agricultura del Gobierno de Aragón.

Evolución de las macromagnitudes del sector agrario. Aragón, Años 1983 a 2001

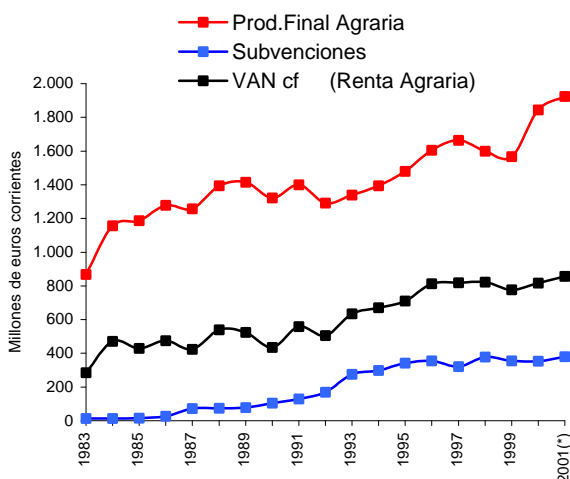

% Participación de los subsectores en la Producción Final Agraria. Aragón, año 2001

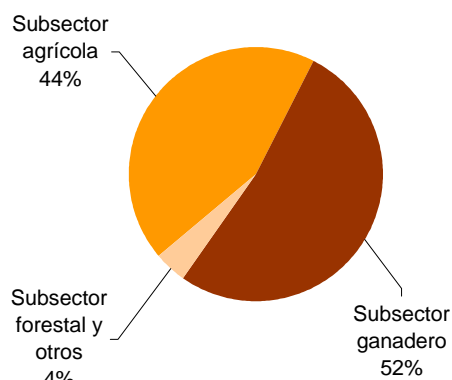

Empresas industriales* por agrupaciones de actividad y número de ocupados.

Aragón y España, año 2002

Unidades: Número de empresas

Agrupaciones de actividad	Aragón						España Total
	Total	Muy Pequeñas	Pequeñas	Medianas	Grandes		
		Asalariados Sin	Menos de 10 ocupados	De 10 a 49 ocupados	De 50 a 199 ocupados		
Total	8.443	2.656	4.107	1.415	204	61	247.779
Industrias extractivas y del petróleo	129	27	68	29	4	1	2.966
Alimentación, bebidas y tabaco	1.211	346	643	182	32	8	33.825
Industria textil, confección, cuero y calzado	1.129	404	522	184	19	0	34.679
Madera y corcho	610	233	317	57	3	0	19.274
Papel, edición, artes gráficas y rep. de soportes grabados.	580	195	316	62	4	3	25.933
Industria química	140	33	63	34	7	3	4.700
Caucho y materias plásticas	198	34	87	60	15	2	6.213
Productos minerales no metálicos diversos	327	76	153	81	14	3	12.751
Metalurgia y fabricación de productos metálicos	1.759	525	893	307	29	5	44.749
Maquinaria y equipo mecánico	690	191	298	165	28	8	14.852
Material y equipo eléctrico, electrónico, óptico y médico.	506	175	202	95	21	13	11.149
Material de transporte	182	33	63	61	17	8	4.818
Industrias manufactureras diversas y reciclaje	869	341	424	91	7	6	28.696
Energía y agua	113	43	58	7	4	1	3.174

(*) Empresas con sede social en Aragón cuya actividad principal es la industria (incluye industria extractiva, manufacturera y producción y distribución de energía eléctrica, gas y agua).

Fuente: IAEST, según Directorio Central de Empresas 2002 INE

**Distribución de las empresas industriales por agrupaciones de actividad.
Aragón y España, año 2002**

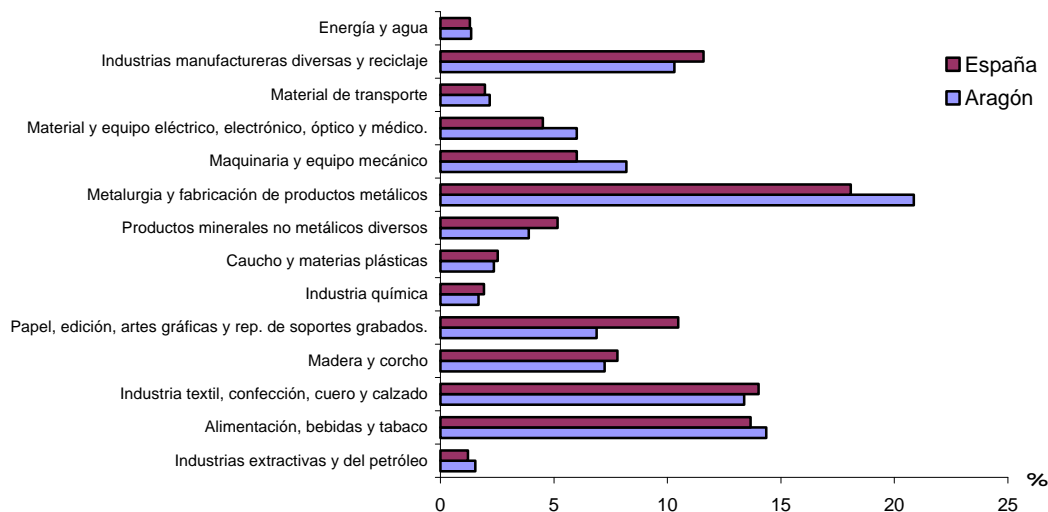

11. Sectores económicos

11.2. Industria

Cuentas de la industria. Aragón, años 1999 a 2001

	1999	2000	2001 ^A
Ocupación			
Personal ocupado (número de personas)	96.496	102.117	103.932
Horas trabajadas (miles de horas)	168.714	180.118	178.928
Ingresos (millones de euros)			
Total ingresos a la explotación	15.771	17.868	19.281
Importe neto de la cifra de negocios	15.590	17.601	19.024
Trabajos realizados por la empresa para su inmovilizad	32	43	47
Otros ingresos de explotación	87	123	140
Subvenciones a la explotación	61	102	70
Variación de existencias	164	289	-60
Gastos (millones de euros)			
Total gastos de explotación	14.524	16.846	18.298
Consumos y trabajos realizados por otras empresas	9.758	11.497	12.488
Gastos de personal	2.250	2.489	2.605
Dotación a la amortización de inmovilizado	603	713	817
Servicios exteriores	1.913	2.148	2.387
Magnitudes agregadas (millones de euros)			
Valor de la producción a salida de fábrica	13.683	15.668	16.993
Consumo intermedio	9.671	11.613	12.689
Valor añadido bruto a salida de fábrica	4.012	4.055	4.304
industrial total. Aragón y España. Año 2001.	4.039	4.122	4.335
Gastos de personal	2.250	2.489	2.605
Excedente bruto de explotación	1.789	1.633	1.730

(A) datos avance

Fuente: Cuentas de la industria aragonesa, 2001. Explotación de la Encuesta Industrial de Empresas. IAEST

11. Sectores económicos

11.2. Industria

Cifra de negocio por agrupaciones industriales. Aragón, año 2001

Participación en la cifra de negocio industrial total.

Variación anual de la cifra de negocio (año 2001 respecto al 2000)

Agrupaciones de actividad	Cifra de negocio (millones de euros)	Participación de las agrupaciones (%)	Variación 2001/2000 (%)
Total	19.024	100,0	8,1
Industrias extractivas y del petróleo	247	1,3	19,4
Alimentación, bebidas y tabaco	2.374	12,5	14,2
Industria textil, confección, cuero y calzado	543	2,9	8,0
Madera y corcho	290	1,5	4,8
Papel, edición, artes gráficas y reproducción de soportes grabados	1.247	6,6	16,4
Industria química	914	4,8	21,1
Caucho y materias plásticas	491	2,6	24,7
Productos minerales no metálicos diversos	743	3,9	18,5
Metalurgia y fabricación de productos metálicos	1.430	7,5	10,0
Maquinaria y equipo mecánico	1.500	7,9	5,0
Material y equipo eléctrico, electrónicos y óptico	1.185	6,2	1,1
Material de transporte	6.239	32,8	4,2
Industrias manufactureras diversas	762	4,0	8,8
Energía y agua	1.060	5,6	-3,7

Fuente: IAEST, según Encuesta Industrial de Empresas INE

Participación de las agrupaciones en el importe neto de la cifra de negocio industrial total. Aragón y España, año 2001

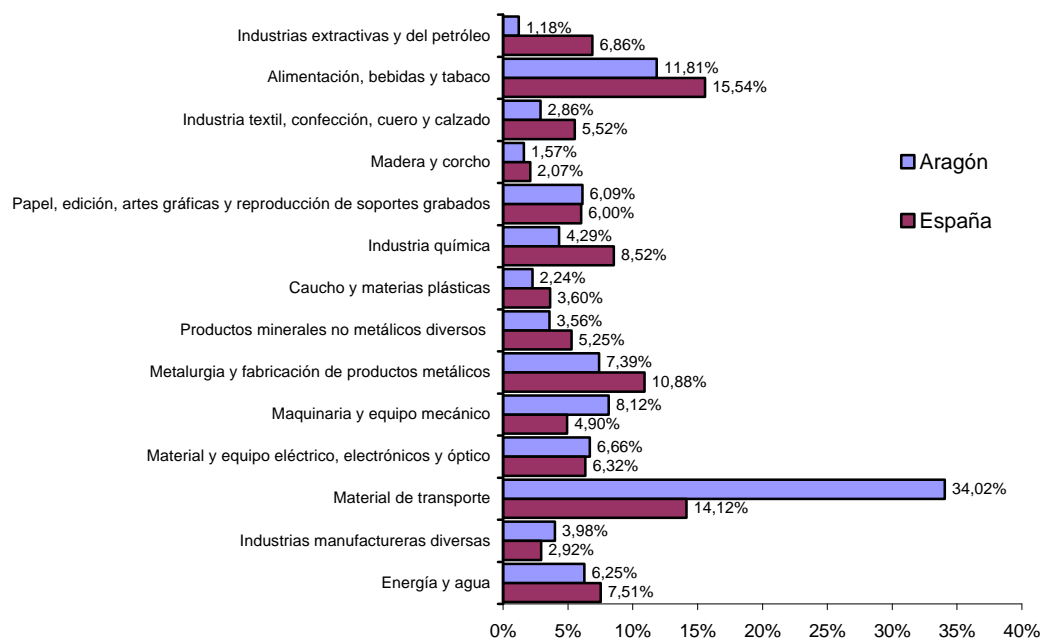

1. Sectores económicos

1.2. Industria

Indicadores del ciclo industrial

Tasas de variación interanual del Índice de Producción Industrial (IPI)*. Base 1990

Aragón, Años 1997 a 2002

Unidad: porcentaje

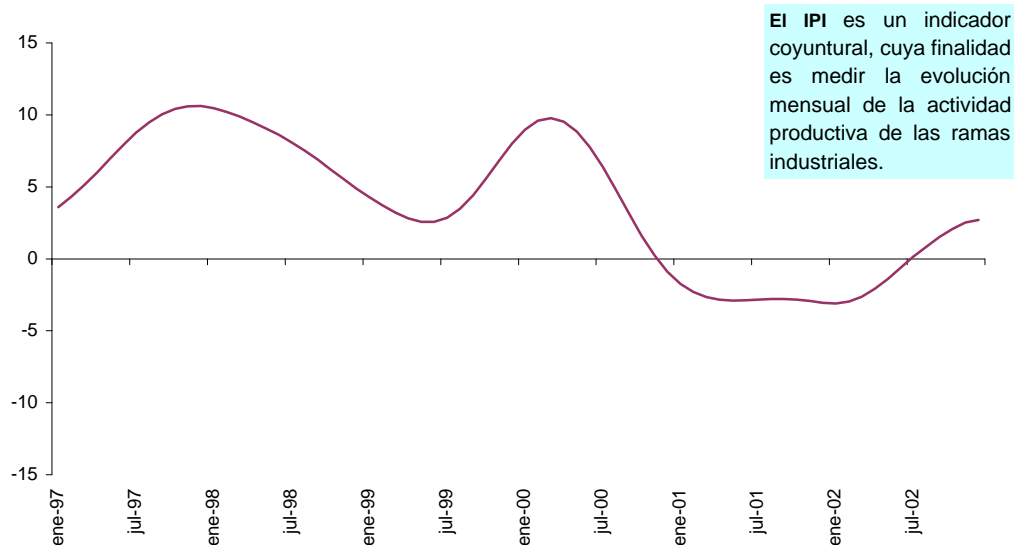

(*) Filtrado con un X11 Arima.

Indicador del clima industrial (ICI). Aragón, años 1997 a 2002

Unidad: saldo

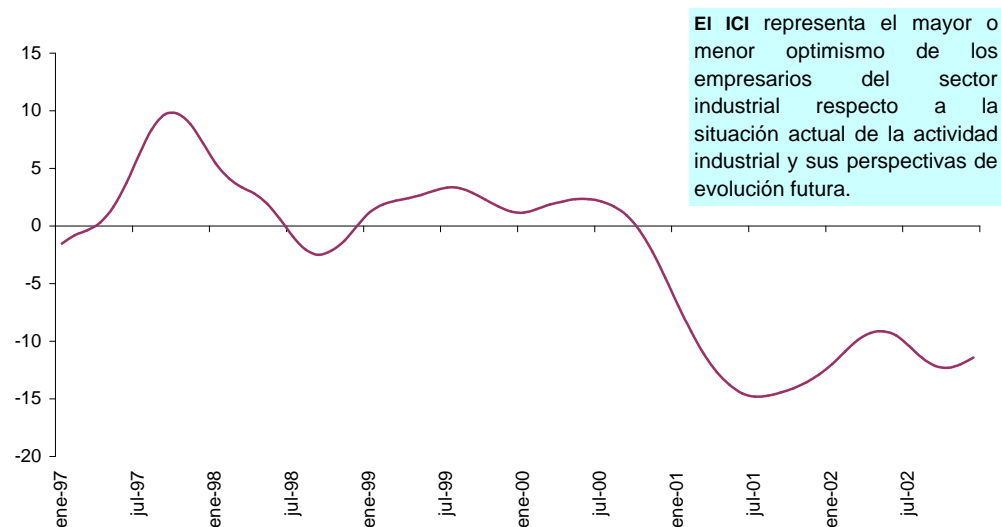

11. Sectores económicos

11.3. Energía

Potencia eléctrica instalada. Provincias y Aragón, año 2001

Unidad: megawatios

	Huesca	Teruel	Zaragoza	Aragón
Total	1.366	1.297	1.111	3.774
Termoeléctrica convencional	0	1.210	80	1.290
Cogeneración	124	40	291	455
Hidroeléctrica	1.148	28	406	1.582
Eólica	94	19	334	447

Fuente: Boletín de Coyuntura Energética en Aragón. DGA

Producción de energía eléctrica. Provincias, Aragón y España, año 2001

Unidad: megawatios hora

	Huesca	Teruel	Zaragoza	Aragón	España
Total	3.741.031	6.024.403	3.957.991	13.723.425	230.154.327
Termoeléctrica convencional	0	5.875.925	344.920	6.220.845	92.118.211
Cogeneración	414.444	97.302	1.931.756	2.443.502	21.305.229
Nuclear	0	0	0	0	62.918.000
Hidroeléctrica	3.322.692	35.728	952.336	4.310.756	44.634.887
Otras renovables	3.895	15.448	728.979	748.322	9.178.000

Fuente: Boletín de Coyuntura Energética en Aragón. DGA

Potencia eléctrica instalada. Aragón, año 2001

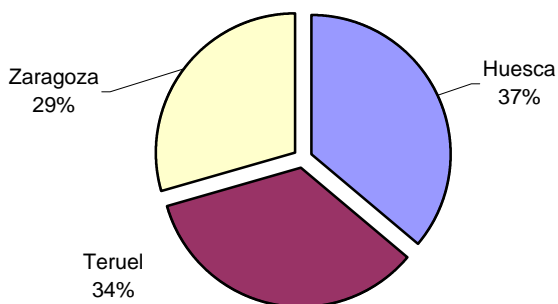

Producción de energía eléctrica por tipos. Provincias, año 2001

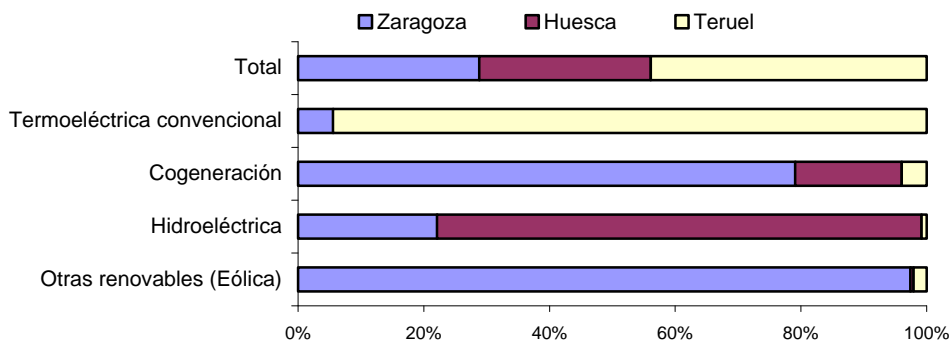

Consumo de energía eléctrica. Provincias y Aragón, año 2001

Unidad: miles de megawatios hora

	Huesca	Teruel	Zaragoza	Aragón
Total	1.659	785	5.042	7.486
Agricultura y ganadería	46	8	133	187
Industria	1.037	457	2.434	3.928
Transportes	30	9	111	150
Servicios	473	303	2.307	3.083
Otros	73	8	57	138

Fuente: Boletín de Coyuntura Energética en Aragón. DGA

Consumo de gas natural. Provincias y Aragón, año 2001

Unidad: gigacalorías

	Huesca	Teruel	Zaragoza	Aragón
Total	846.817	467.352	2.589.557	3.903.726
Sector industrial	648.207	408.757	1.459.151	2.516.115
Sector doméstico y servicios	198.610	58.595	1.130.406	1.387.611

Fuente: Boletín de Coyuntura Energética en Aragón. DGA

Consumo de hidrocarburos líquidos por tipos.**Provincias y Aragón, año 2001**

Unidad: toneladas

	Huesca	Teruel	Zaragoza	Aragón
Total	348.656	216.252	905.976	1.470.884
Total gasolinas	58.670	26.777	171.110	256.557
Gasolina 97	15.275	9.261	42.847	67.383
Eurosúper	38.031	16.210	116.292	170.533
Eurosúper 98	5.364	1.306	11.971	18.641
Total gasóleos	272.976	180.249	662.811	1.116.036
Gasóleo Tipo A	147.661	90.304	417.309	655.274
Gasóleo Tipo B	101.818	64.508	130.398	296.724
Gasóleo Tipo C	23.497	25.437	115.104	164.038
Total fuelóleos	17.010	9.226	72.055	98.291
BIA	295	575	7.887	8.757
Número 1	16.715	8.651	40.750	66.116
Número 2	0	0	23.418	23.418

Fuente: Boletín de Coyuntura Energética en Aragón. DGA

Consumo de gases licuados del petróleo (GLP).**Provincias y Aragón, año 2001**

Unidad: toneladas

	Huesca	Teruel	Zaragoza	Aragón
Total	18.805	8.786	32.846	60.437
Butano	5.990	3.821	13.484	23.295
Propano	6.739	1.126	8.120	15.985
GLP Granel	6.076	3.839	11.242	21.157

Fuente: Boletín de Coyuntura Energética en Aragón. DGA

Gasolina 97: tiene plomo y se conoce como Super**Eurosúper:** no tiene plomo y es de 95 Octanos**Eurosúper 98:** no tiene plomo y es de 98 Octanos**Gasóleo tipo A:** utilizado para automoción y vehículos.**Gasóleo tipo B:** utilizado para pesca, agricultura e industria.**Gasóleo tipo C:** utilizado para calefacciones a granel; para suministros de 3.500 litros o más.**Fuelóleos:** se diferencian por el porcentaje de azufre que llevan; así, el BIA es el que menos azufre tiene y el nº2 el que mas.**Butano:** Se refiere a la botella de 12,5 Kg.**Propano:** Se refiere a la botella de 11 Kg, la de 35Kg y el canalizado.

11. Sectores económicos

11.4. Construcción

Empresas cuya actividad principal es la construcción.

Aragón y España, año 2002

Unidad: número de empresas.

	Aragón	España
Total	11.536	336.075
Preparación de Obras	178	5.384
Construcción general de inmuebles y obras de ingeniería civil	5.950	175.157
Instalaciones de edificios y obras	2.411	71.416
Acabado de edificios y obras	2.721	78.316
Alquiler de equipo de construcción o demolición dotado de operario	17	358
No localizado	259	5.444

Fuente: Directorio Central de Empresas 2002 INE

Viviendas iniciadas, total y de protección oficial.

Provincias, Aragón y España, año 2001

Unidad: número de viviendas

	Huesca	Teruel	Zaragoza	Aragón	España
Total	3.467	1.135	7.997	12.599	561.186
Protección Oficial: Obra nueva	0	48	26	74	48.688

Fuente: Anuario Estadístico 2001 Ministerio de Fomento

Viviendas terminadas, total y de protección oficial.

Provincias, Aragón y España, año 2001

Unidad: número de viviendas

	Huesca	Teruel	Zaragoza	Aragón	España
Total	2.453	728	3.665	6.846	365.660
Protección Oficial: Obra nueva	125	131	323	579	59.922

Fuente: Anuario Estadístico 2001 Ministerio de Fomento

Trabajos realizados por las empresas*. Aragón, años 2001 y 2002

Unidad: miles de euros

		Total	Edificación	Ingeniería civil
2001	I Trimestre	278.727	143.990	134.738
	II Trimestre	337.240	187.600	149.640
	III Trimestre	288.165	153.235	134.930
	IV Trimestre	369.173	163.872	205.301
2002	I Trimestre	263.760	144.192	119.568
	II Trimestre	353.743	159.357	194.386
	III Trimestre	343.231	179.217	164.014

Fuente: Encuesta coyuntural de la industria de la construcción. Ministerio de Fomento

(*) La Encuesta coyuntural de la industria de la construcción es una investigación estadística periódica que se realiza con el propósito de evaluar y analizar las principales variables económicas de las empresas dedicadas, única o principalmente a la actividad de la construcción. Para medir el valor de la actividad realizada por la empresa con medios propios (trabajos realizados por la empresa) se debe descontar de los ingresos de explotación, el valor de las subcontratas cedidas a terceros.

Según la tipología de obra, se distingue Edificación e Ingeniería Civil.

Edificación es toda construcción permanente, separada e independiente, fija sobre el terreno, concebida para ser utilizada con fines residenciales y/o para el desarrollo de una actividad.

Ingeniería Civil es toda construcción de un bien que tenga naturaleza de inmueble, distinta de la edificación, destinada a ser utilizada colectivamente, en el sentido del uso general o del servicio.

Trabajos realizados por las empresas. Aragón, años 2001 y 2002

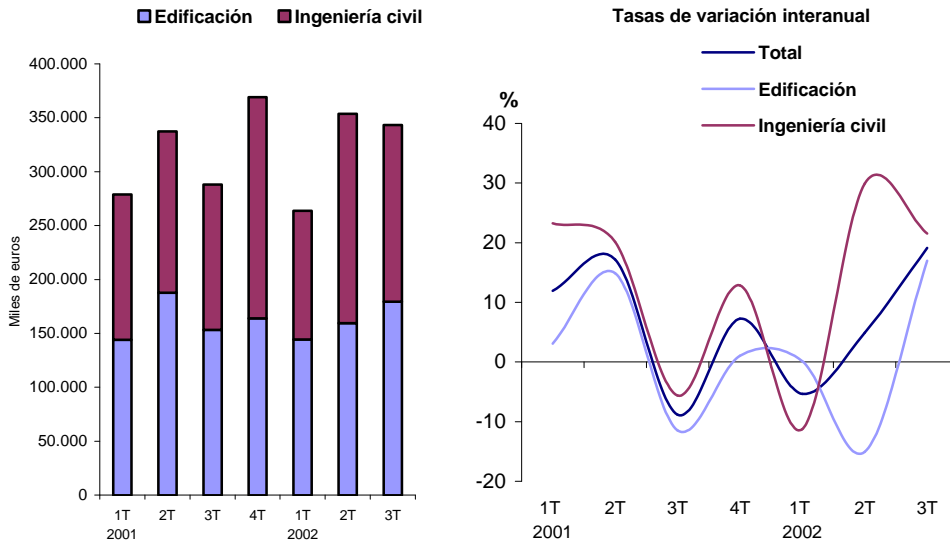

11. Sectores económicos

11.4. Construcción

Licitación oficial por tipo de obra *. Aragón, años 1999 a 2002

Unidad: miles de euros

	Total	Edificación	Ingeniería civil
1999	610.971	201.738	409.233
2000	506.477	99.712	406.765
2001	988.396	267.676	720.720
2002	880.141	218.051	662.090

Fuente: Boletín estadístico. Ministerio de Fomento

(*) La estadística de Licitación oficial de obras informa sobre la inversión a realizar en construcción por las Administraciones Públicas, obtenida mediante la agregación de los importes que figuran en los anuncios de licitaciones publicados en el Boletín Oficial del Estado y en los Boletines oficiales autonómicos y provinciales.

Evolución de la Licitación oficial, por tipo de obra. Aragón, años 1997 a 2002

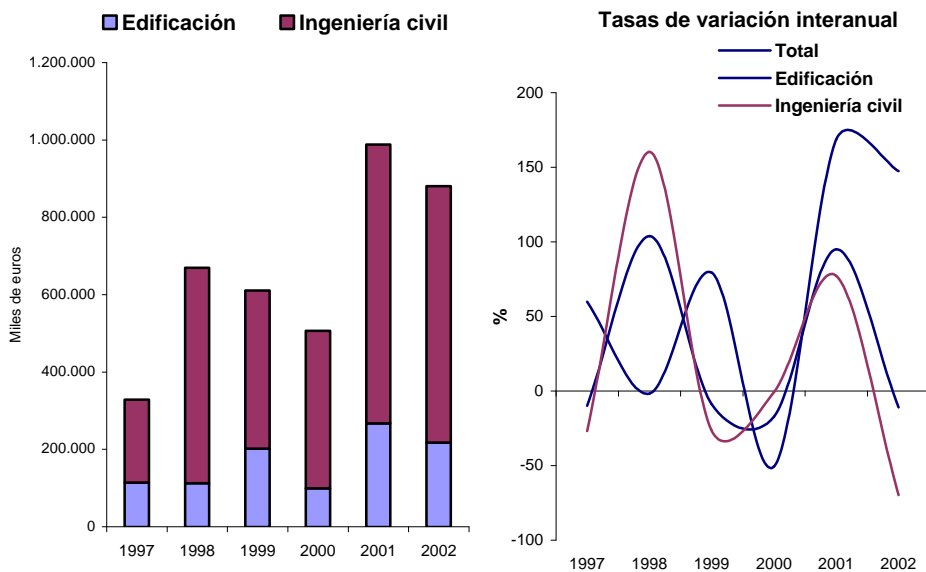

Visados de dirección de obra.

Obra nueva, ampliación y/o reforma de edificios.

Provincias y Aragón, años 1999 a 2002

Unidad: número de viviendas.

	Huesca	Teruel	Zaragoza	Aragón
1999	3.205	1.152	7.865	12.222
2000	3.210	1.017	7.839	12.066
2001	3.467	1.135	7.997	12.599
2002	3.742	1.177	10.160	15.079

Fuente: Boletín estadístico. Ministerio de Fomento

Viviendas iniciadas. Años 1997 a 2002

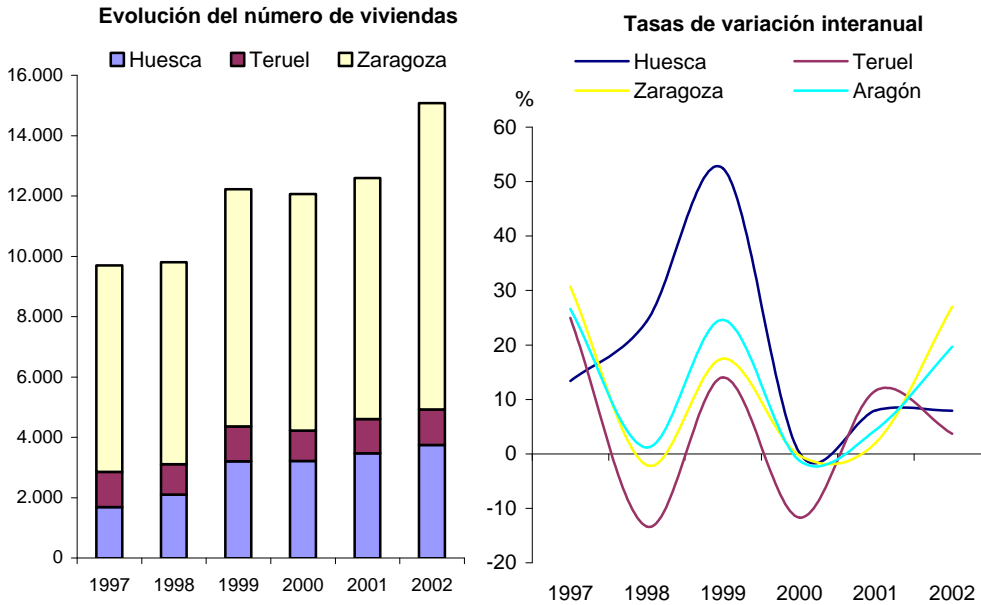

11. Sectores económicos

11.4. Construcción

Certificaciones fin de obra. Provincias y Aragón, años 1999 a 2002

Unidad: número de viviendas.

	Huesca	Teruel	Zaragoza	Aragón
1999	1.678	721	2.853	5.252
2000	2.171	821	3.891	6.883
2001	2.453	728	3.665	6.846
2002	2.771	679	4.016	7.466

La normativa vigente establece que, en toda obra de arquitectura, es preceptiva la intervención de, al menos, un aparejador que asuma respecto a su dirección las atribuciones fijadas por el Decreto 265/1971, de 19 de febrero, sin perjuicio de las competencias que puedan corresponder a otros profesionales.

Los aparejadores y arquitectos técnicos suministran al Ministerio de Fomento, a través de sus respectivos colegios provinciales, datos administrativos de los visados de encargo profesional de dirección de obra y de los certificados de fin de obra, a partir de los cuales se obtiene información estadística sobre el número de viviendas iniciadas y terminadas.

Fuente: Boletín estadístico. Ministerio de Fomento

Viviendas terminadas. Años 1997 a 2002

Evolución del número de viviendas

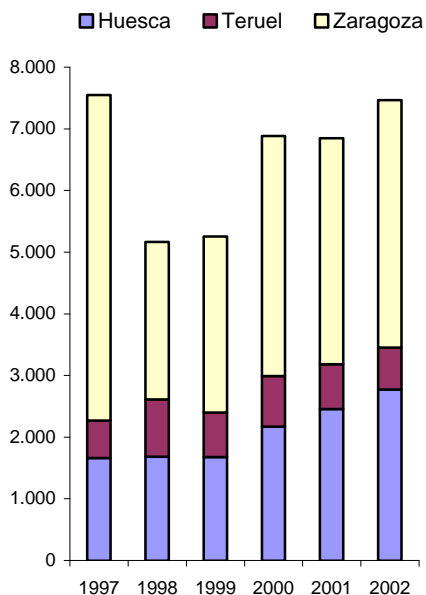

Tasas de variación interanual

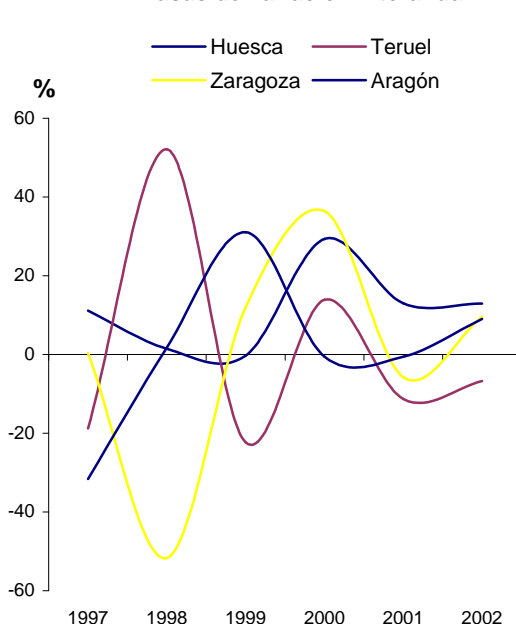

Precio medio del metro cuadrado de las viviendas.

Provincias, Zaragoza capital, Aragón y España, años 1999 a 2002

Unidad: euros

	Huesca	Teruel	Zaragoza	Zaragoza capital	Aragón	España
1999	526	447	716	796	658	792
2000	582	512	847	949	770	907
2001	639	541	979	1.102	878	1.047
2002	753	607	1.129	1.281	1.014	1.221

La variable **precio medio del metro cuadrado** que suministra el Ministerio de Fomento, se obtiene a partir de las tasaciones de viviendas libres (exentas de cualquier tipo de subvención a su construcción), realizadas a lo largo de un determinado trimestre por las entidades financieras y sociedades facultadas para realizar operaciones de tasación.

Fuente: IAEST, según datos del Ministerio de Fomento.

Precio medio del metro cuadrado de las viviendas. Año 2002

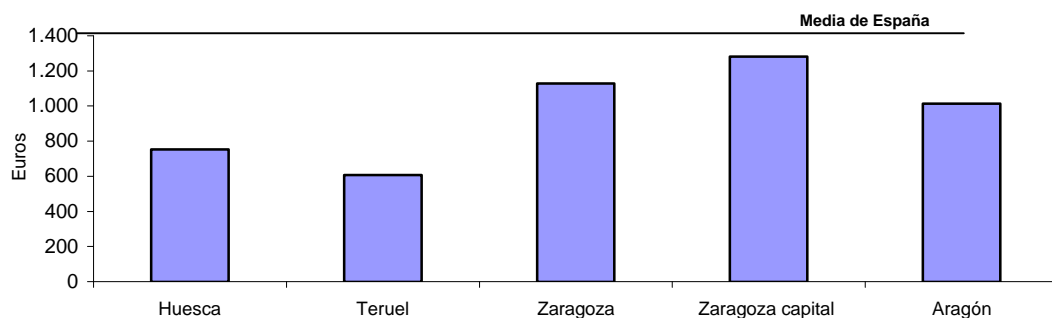

Tasas de variación anual. Años 1997 a 2002

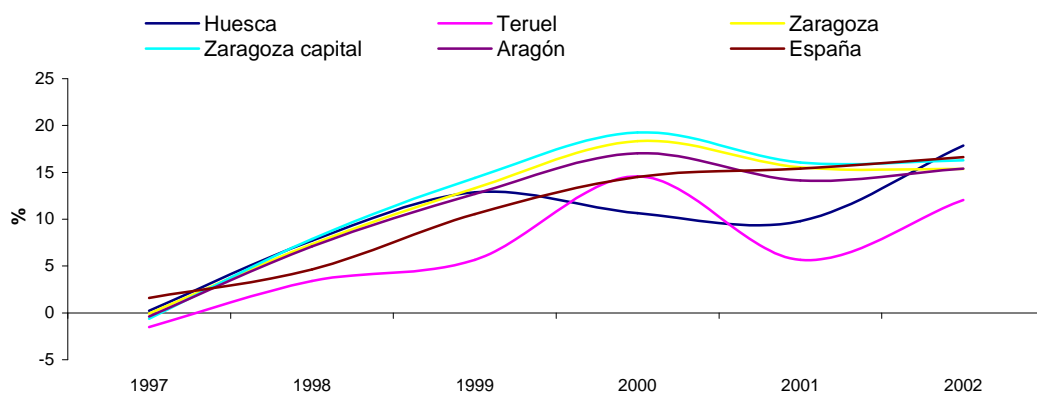

11. Sectores económicos

11.5. Comercio interior

Locales* de comercio y de reparación, según número de ocupados. Aragón, año 2002

Unidad: número de locales

	Total	Sin asalariados	Número de asalariados		
			De 1 a 2	De 3 a 5	De 6 o más
Venta, mantenimiento y reparación de vehículos de motor	2.532	753	947	455	377
(1) Venta de vehículos de motor	319	142	107	36	34
(2) Mantenimiento y reparación de vehículos de motor	1.249	427	520	182	120
(3) Venta de repuestos y accesorios de vehículos de motor	150	51	53	20	26
(4) Venta, mantenimiento y repar. de motocicletas y ciclomotores	7	1	5	1	0
(5) Venta al por menor de carburantes para la automoción	316	67	112	83	54
(6) Otros	491	65	150	133	143
Comercio al por mayor e intermediarios del comercio	6.804	2.872	1.870	1.004	1.058
(1) Intermediarios del comercio	1.600	1.324	230	32	14
(2) Materias primas agrarias y de animales vivos	744	266	294	107	77
(3) Productos alimenticios, bebidas y tabaco	1.391	452	400	243	296
(4) Productos de consumo, distinto de los alimenticios	1.102	322	383	215	182
(5) Productos no agrarios semielaborados, chatarra	915	227	268	200	220
(6) Maquinaria y equipo	953	254	276	185	238
(7) Otro comercio al por mayor	99	27	19	22	31
Comercio al por menor (excepto vehículos)	17.547	9.142	5.705	1.817	883
(1) En establecimientos no especializados	3.332	1.872	790	341	329
(2) Alimentación	3.557	2.130	1.162	199	66
(3) Farmacia, cosméticos e higiene	990	264	493	209	24
(4) Otro comercio de artículos nuevos	8.135	3.734	2.981	1.010	410
(5) Bienes de segunda mano	43	22	16	2	3
(6) Comercio al por menor no realizado en establecimientos	1.042	799	174	36	33
(7) Reparación de efectos personales y enseres domésticos	448	321	89	20	18

(*) Se considera **local o establecimiento**, a una parte de la empresa (taller, fábrica, almacén, oficina, mina, depósito) sita en un lugar delimitado topográficamente, en el que se realizan actividades económicas a las que, salvo excepciones, dedican su trabajo una o varias personas.

Fuente: Directorio Central de Empresas (DIRCE), 2002 INE

Principales resultados de los locales de comercio y de reparación. Aragón, año 2000

	Locales (número)	Personal ocupado (número)	Volumen de negocio (mill. de euros)	Sueldos y salarios (mill. de euros)	Inversión bruta bienes materiales (mill. de euros)
Venta, mantenimiento y repar.de vehículos de motor	2.589	10.768	1.703,09	133,51	46,11
Comercio al por mayor e intermediarios del comercio	6.676	28.044	9.047,26	412,51	173,97
Comercio al por menor (excepto vehículos)	17.026	44.389	4.084,04	349,80	143,75

Fuente: Encuesta anual de Comercio, 2000 INE

11. Sectores económicos

11.5. Comercio interior

Locales de comercio y de reparación. Aragón, año 2002

Por tipo de actividad

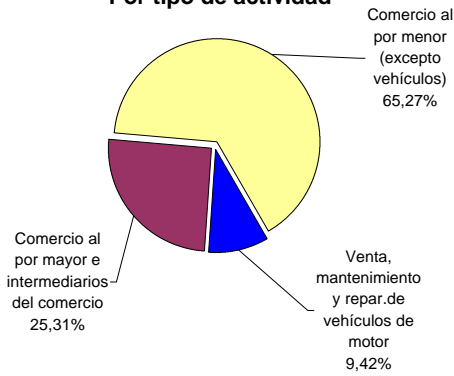

Según número de asalariados

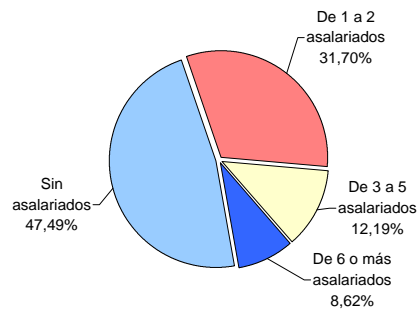

Participación de Aragón, respecto a España, en las actividades de comercio y reparación de vehículos. Año 2000

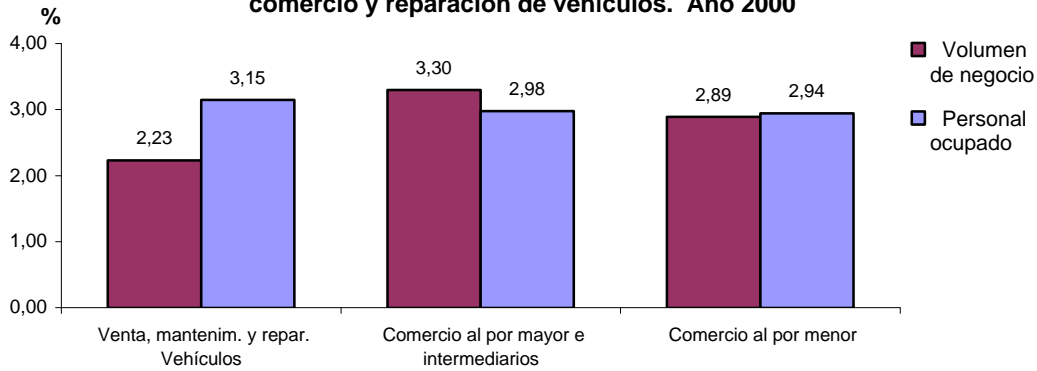

11. Sectores económicos

11.6. Comercio de mercancías con el extranjero

Exportaciones y expediciones de mercancías. Aragón, año 2001 ^P

Participación por áreas geográficas. Principales clientes.

Unidad: porcentaje

Continentes, áreas, países	% / Sobre el total de exportaciones	
Europa	86,64	(*) Comercio con el extranjero: se refiere al comercio intracomunitario (con países de la U.E.), y al comercio extracomunitario (con el resto de países), Queda excluido el comercio interregional (Aragón - Comunidades Autónomas).
Unión Europea (15)	80,32	
Unión Monetaria Europea	60,69	
Alemania	15,15	
Francia	13,96	
Italia	13,01	
Asociación Europea de Libre Comercio (AELC)	1,41	
Resto de Europa	4,90	
Asia	4,57	
Asia Meridional y Oriental	2,76	
Japón	1,42	
América	4,46	
América Latina y Caribe	3,18	
Méjico	0,93	
América del Norte	1,28	
Estados Unidos de América	1,12	
África	2,81	
Países del Magreb	1,27	
Marruecos	0,79	

Importaciones e introducciones de mercancías. Aragón, año 2001 ^P

Participación por áreas geográficas. Principales proveedores.

Unidad: porcentaje

Continentes, áreas, países	% / Sobre el total de importaciones
Europa	90,46
Unión Europea (15)	82,78
Unión Monetaria Europea	74,01
Alemania	26,65
Bélgica	12,42
Francia	10,45
Asociación Europea de Libre Comercio (AELC)	1,41
Resto de Europa	6,26
Asia	6,30
Asia Meridional y Oriental	5,67
China	2,19
América	1,68
América Latina y Caribe	1,41
Méjico	0,44
América del Norte	0,87
Estados Unidos de América	0,80
África	1,53
Sudáfrica	0,77

(P) Datos provisionales

Fuente: IAEST, según Base de datos de Comercio Exterior de las Cámaras de Comercio y la Agencia Estatal de la Administración Tributaria

11. Sectores económicos

11.6. Comercio de mercancías con el extranjero

Evolución del comercio exterior e intracomunitario de bienes y mercancías.
Aragón, años 1992 a 2002

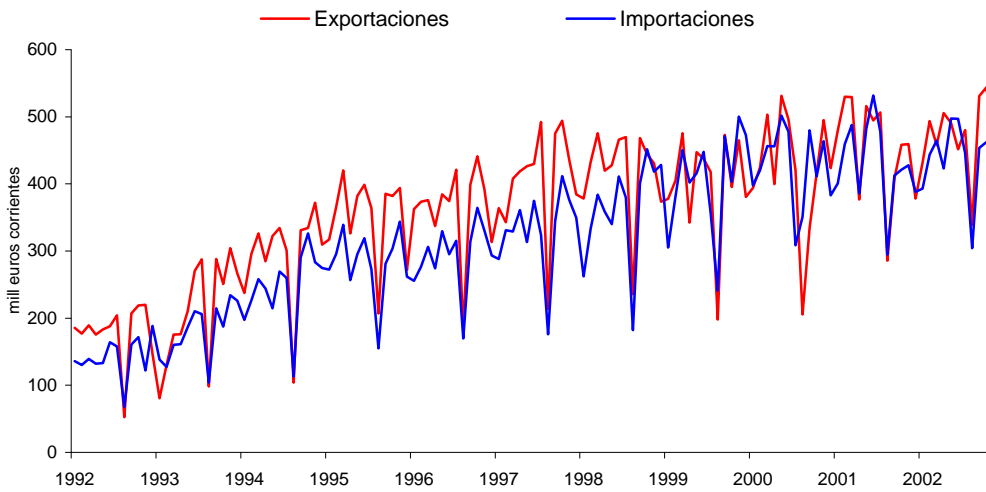

Relaciones comerciales de Aragón con el extranjero, por continentes. Año 2001

Exportaciones

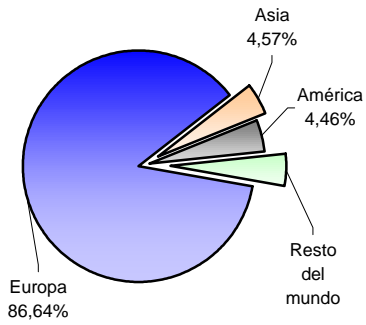

Importaciones

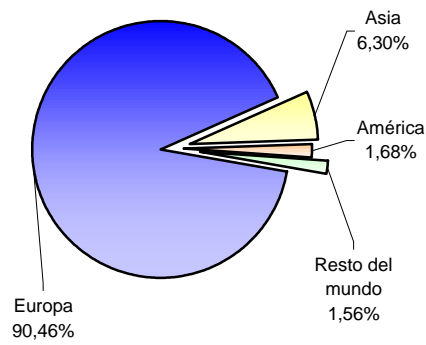

11. Sectores económicos

11.6. Comercio de mercancías con el extranjero

Principales productos exportados o expedidos. Provincias y Aragón, año 2001^P

Participación provincial en el total regional.

Productos	Total	Porcentaje de participación provincial sobre el total regional			
	(millones de euros)	Aragón	Huesca	Teruel	Zaragoza
Total	5.437,15	10,42	1,91	87,67	
1 Vehículos automóviles, tractores, ciclomotores y otros	2.696,73	0,41	1,79	97,80	
2 Reactores nucleares, calderas y artefactos mecánicos	556,47	4,72	2,25	93,03	
3 Máquinas y aparatos eléctricos	347,37	12,68	0,00	87,32	
4 Materias plásticas y sus manufacturas	234,10	42,24	0,07	57,68	
5 Papel y cartón, manufacturas de pasta de celulosa	158,29	7,81	0,00	92,19	
6 Carnes y despojos comestibles	124,82	44,85	4,74	50,41	
7 Muebles, mobiliario médico-quirúrgico, art.cama, alumbrado	110,89	0,13	1,19	98,68	
8 Productos farmacéuticos	87,30	19,26	0,00	80,74	
9 Preparados alimenticios diversos	70,55	97,19	0,41	2,41	
10 Calzado, polainas, botines, artículos análogos	66,47	0,16	0,63	99,21	
Resto de productos	984,15	23,62	3,57	72,81	

(P) Datos provisionales

Fuente: IAEST, según Base de datos de Comercio Exterior de las Cámaras de Comercio y la Agencia Estatal de la Administración Tributaria

Principales productos importados o introducidos. Provincias y Aragón, año 2001^P

Participación provincial en el total regional.

Productos	Total	Porcentaje de participación provincial sobre el total regional			
	(millones de euros)	Aragón	Huesca	Teruel	Zaragoza
Total	5.170,22	5,95	2,26	91,79	
1 Vehículos automóviles, tractores, ciclomotores y otros	1.796,79	0,43	0,08	99,49	
2 Reactores nucleares, calderas y artefactos mecánicos	1.092,64	1,65	1,38	96,97	
3 Máquinas y aparatos eléctricos	267,55	8,15	0,21	91,64	
4 Materias plásticas y sus manufacturas	225,13	15,34	0,73	83,93	
5 Fundición, hierro y acero	176,50	0,58	1,29	98,12	
6 Manufacturas de fundición, hierro y acero	129,67	2,91	0,30	96,78	
7 Caucho y manufacturas de caucho	87,66	1,58	0,48	97,94	
8 Prendas y complementos de vestir, de punto	77,91	0,27	0,77	98,96	
9 Aluminio y manufacturas de aluminio	71,85	0,93	44,49	54,58	
10 Cereales	67,09	74,11	0,08	25,81	
Resto de productos	1.177,44	14,34	5,29	80,37	

(P) Datos provisionales

Fuente: IAEST, según Base de datos de Comercio Exterior de las Cámaras de Comercio y la Agencia Estatal de la Administración Tributaria

11. Sectores económicos

11.6. Comercio de mercancías con el extranjero

Comercio exterior e intracomunitario de bienes y mercancías. Año 2001

Participación provincial en el total regional.

Exportaciones

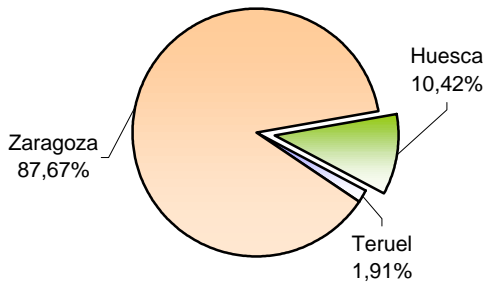

Importaciones

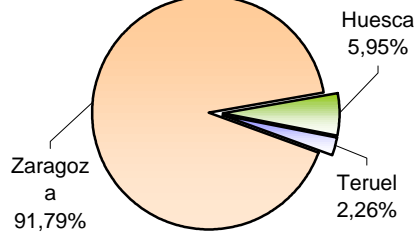

Principales productos exportados o expedidos. Aragón, año 2001

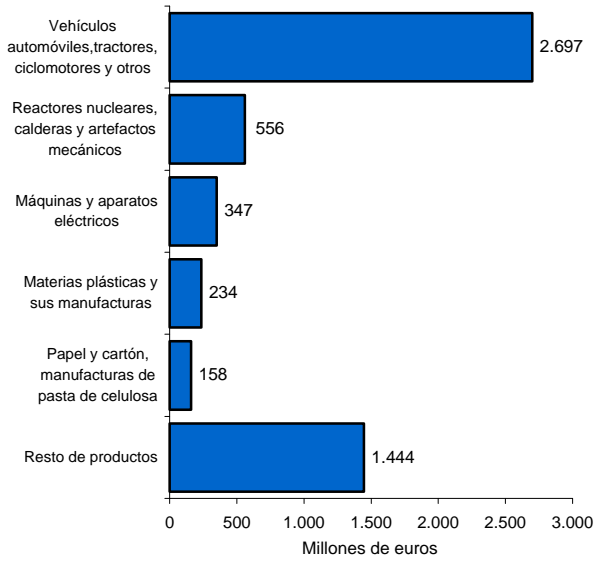

Principales productos importados o introducidos. Aragón, año 2001

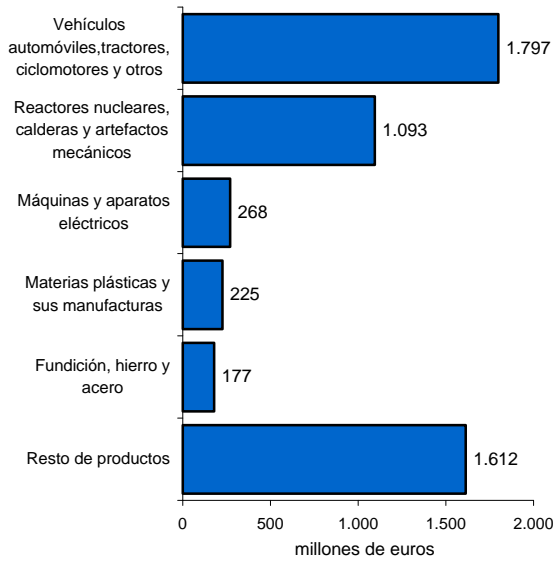

11. Sectores económicos

11.7. Turismo y hostelería

Oferta de alojamiento turístico.

Número de establecimientos y plazas, por tipos de alojamiento.

Provincias y Aragón, año 2002

	Huesca		Teruel		Zaragoza		Aragón	
	Estable- cimientos	Plazas	Estable- cimientos	Plazas	Estable- cimientos	Plazas	Estable- cimientos	Plazas
Total	935	40.737	461	11.919	326	18.109	1.722	70.765
Alojamiento Hotelero	378	15.734	197	5.987	244	12.668	819	34.389
Hoteles, Paradores y Hospederías	156	9.701	65	2.961	86	8.896	307	21.558
Hostales y Pensiones	179	4.897	119	2.621	156	3.554	454	11.072
Apartamentos turísticos	43	1.136	13	405	2	218	58	1.759
Alojamiento Rural	496	5.445	247	2.170	69	895	812	8.510
Viviendas de Turismo Rural	446	3.213	237	1.649	61	494	744	5.356
Albergues y refugios de montaña	50	2.232	10	521	8	401	68	3.154
Alojamiento Aire Libre	61	19.558	17	3.762	13	4.546	91	27.866
Campings	52	18.613	10	1.758	10	3.829	72	24.200
Áreas de acampada y acampada rural	9	945	7	2.004	3	717	19	3.666

Fuente: IAEST, según Anuario Estadístico de Turismo, 2002 Departamento de Cultura y Turismo. DGA

Ocupación en alojamientos turísticos: hoteles y hostales.

Número de pernoctaciones y viajeros.* Provincias y Aragón, año 2002^P

	Huesca		Teruel		Zaragoza		Aragón	
	Españoles	Extranjeros	Españoles	Extranjeros	Españoles	Extranjeros	Españoles	Extranjeros
Pernoctaciones	1.311.352	190.602	469.728	37.622	1.575.901	272.938	3.356.981	501.162
Viajeros	485.763	88.318	234.944	23.809	822.556	157.512	1.543.263	269.639

(p) Datos provisionales

Fuente: IAEST, según Encuesta de Ocupación en Alojamientos Turísticos INE

Ocupación en alojamientos turísticos, según

tipología de alojamiento.

Número de pernoctaciones y viajeros * Aragón, año 2002^P

		Pernoctaciones	Viajeros
Hoteles y hostales	Españoles	3.356.981	1.543.263
	Extranjeros	501.162	269.639
Campings	Españoles	561.341	165.588
	Extranjeros	318.907	94.494
Apartamentos	Españoles	128.506	29.816
	Extranjeros	16.382	1.887
Viviendas turismo rural	Españoles	283.369	81.869
	Extranjeros	42.392	9.822

(p) Datos provisionales

Fuente: IAEST, según Encuesta de Ocupación en Alojamientos Turísticos INE

(*) **Pernoctación:** cada noche que un viajero se aloja en el establecimiento turístico.

Viajero: Toda persona que realiza una o más pernoctaciones seguidas en el mismo alojamiento

Pernoctaciones en establecimientos hoteleros.
Provincias y Aragón, año 2002

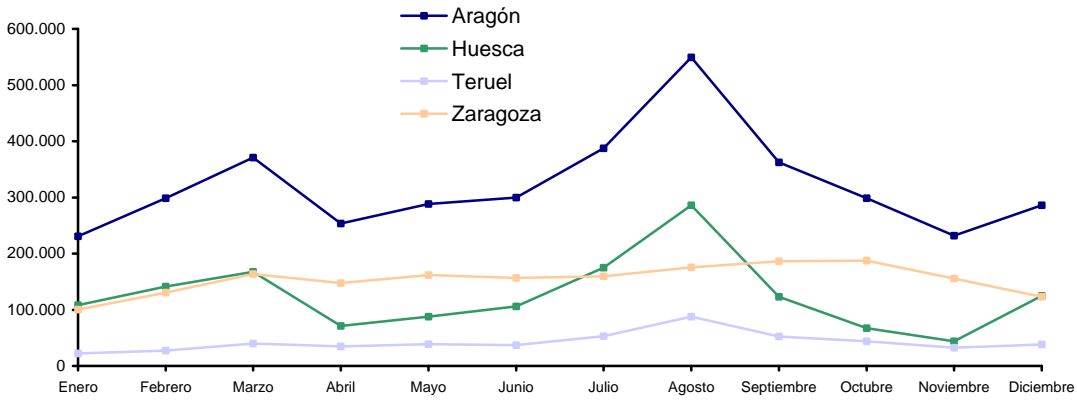

Pernoctaciones en establecimientos hoteleros. Aragón, años 1999 a 2002

Evolución

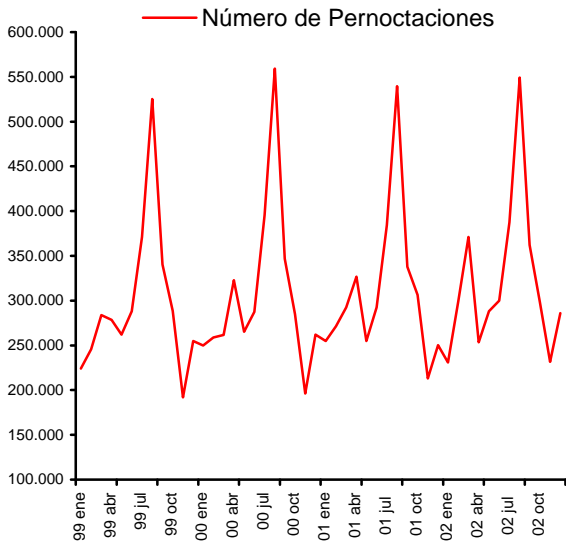

Variación anual (SMMAA)

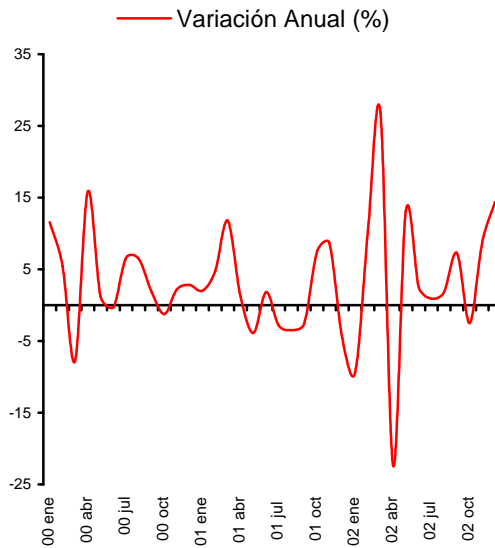

(*) SMMAA = Sobre el mismo mes del año anterior

11. Sectores económicos

11.8. Transportes y comunicaciones

Red de carreteras según competencia. Provincias y Aragón, año 2001

Unidad: kilómetros

	Huesca	Teruel	Zaragoza	Aragón
Total	3.236	3.075	3.903	10.214
Red Estatal	751	582	905	2.238
Red Autonómica	1.977	1.471	1.943	5.391
Red Provincial	508	1.022	1.055	2.585

Indicadores para Aragón:

Km de carretera / Km² superficie = 0,21

Km de carretera / 1.000 habitantes = 8,51

Fuente: Anuario Estadístico del Ministerio de Fomento

Red de carreteras según anchura del pavimento.

Provincias y Aragón, año 2001

Unidad: kilómetros

	Huesca	Teruel	Zaragoza	Aragón
Total	3.236	3.075	3.903	10.214
Carreteras de una Calzada	3.146	3.037	3.531	9.714
Carreteras de doble Calzada	7	1	67	75
Autovías y Autopistas libres	33	37	197	267
Autopistas de peaje	50	0	108	158

Fuente: Anuario Estadístico del Ministerio de Fomento

Líneas ferroviarias por tipos de vía. Aragón, año 2001

Unidad: kilómetros

Total vía doble	159,7
Doble electrificada	159,7
Doble no electrificada	0
Total vía única	786,2
Única electrificada	370,2
Única no electrificada	416,0

Indicadores para Aragón:

Longitud Línea Férrea / km² superficie = 0,02

Longitud Línea Férrea / 1.000 habitantes = 0,79

Fuentes: Renfe

IAEST según datos del Instituto Geográfico Nacional

Revisión del Padrón Municipal a 1/1/2001 INE

Red de carreteras según competencia.
Aragón, año 2001

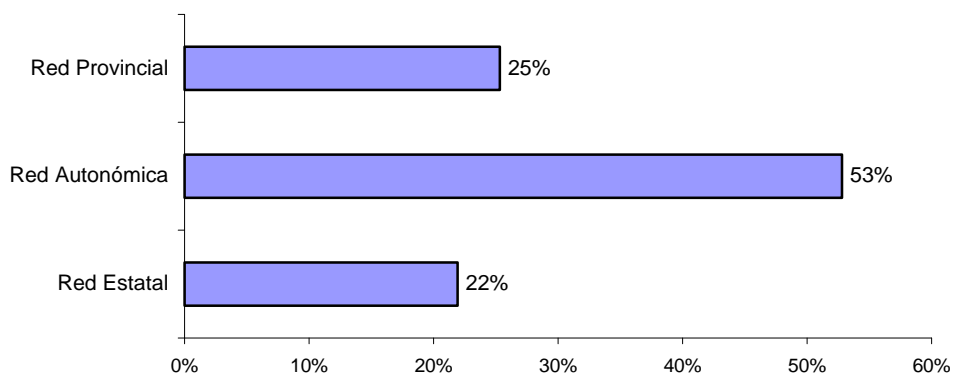

Red de carreteras según anchura del pavimento.
Aragón, año 2001

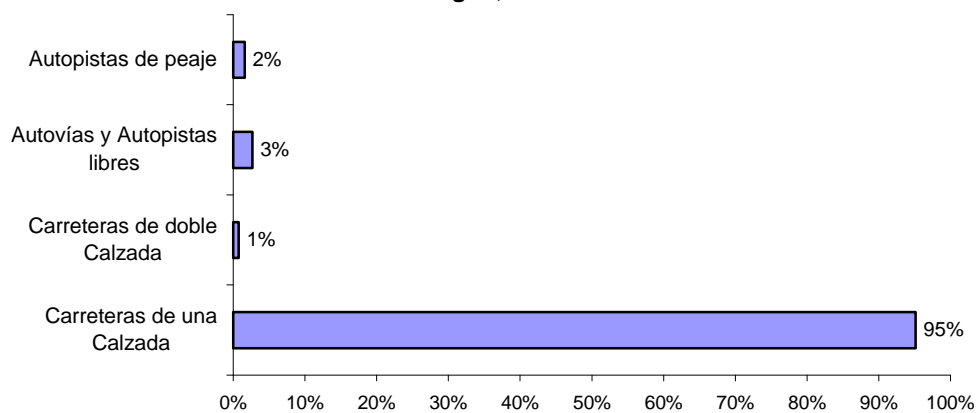

11. Sectores económicos

11.8. Transportes y comunicaciones

Parque de vehículos. Provincias y Aragón, año 2001 (a 31 de diciembre)

Unidad: número

	Huesca	Teruel	Zaragoza	Aragón
Total	132.125	80.070	436.544	648.739
Camiones y furgonetas	28.825	19.372	71.819	120.016
Autobuses	311	136	1.063	1.510
Turismos	90.779	53.230	328.355	472.364
Motocicletas	6.634	3.560	21.151	31.345
Tractores Industriales ¹	1.319	1.079	3.555	5.953
Otros vehículos	4.257	2.693	10.601	17.551
Índice de motorización ²	441	391	383	394

(1) **Tractocamión o cabeza tractora:** concebido para realizar, principalmente el arrastre de un semirremolque.

(2) **Índice de motorización =** Parque de turismos por 1.000 habitantes

Fuentes: Anuario Estadístico de la Dirección General de Tráfico. Ministerio del Interior
IAEST, según el Anuario Estadístico de la Dirección General de Tráfico.

Revisión Padronal a 1-1-2001 INE

Porcentaje de participación del parque de vehículos de Aragón sobre el total de España. Año 2001

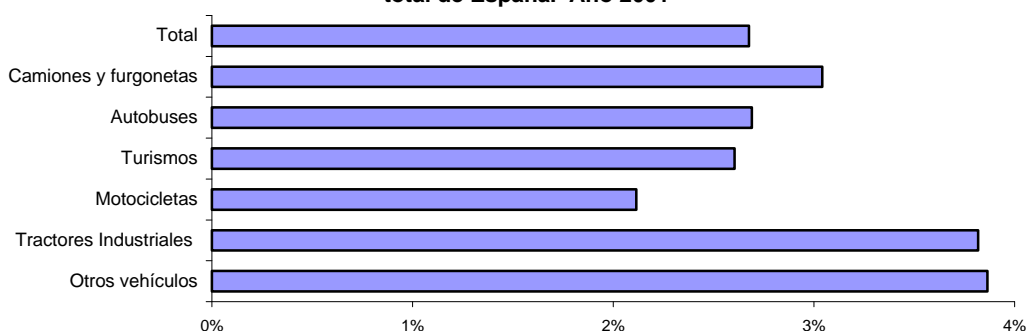

Matriculación de vehículos. Provincias y Aragón, año 2001

Unidad: número

	Huesca	Teruel	Zaragoza	Aragón
Total	8.517	4.167	29.479	42.163
Camiones y furgonetas	1.886	983	4.984	7.853
Autobuses	20	10	36	66
Turismos	6.240	2.900	23.131	32.271
Motocicletas	179	98	903	1.180
Tractores Industriales	171	176	408	755
Otros vehículos	21	0	17	38

Fuente: Anuario Estadístico de la Dirección General de Tráfico. Ministerio del Interior

Índice de motorización.
Provincias, Aragón y España, año 2001

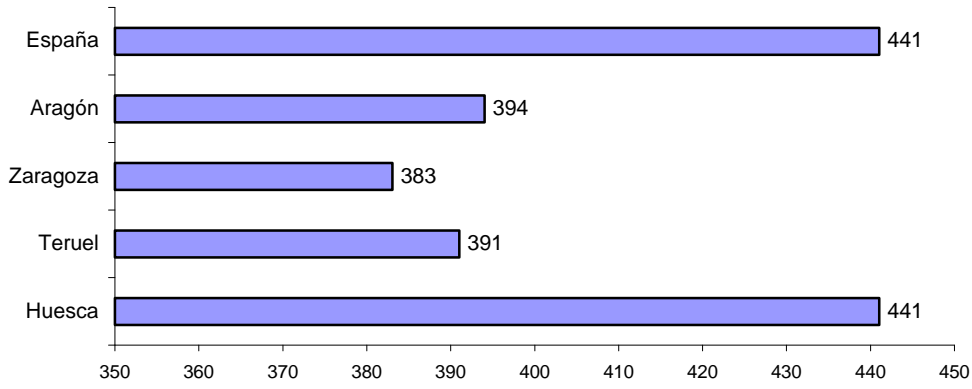

Matriculación de turismos.
Aragón, años 1996 a 2001

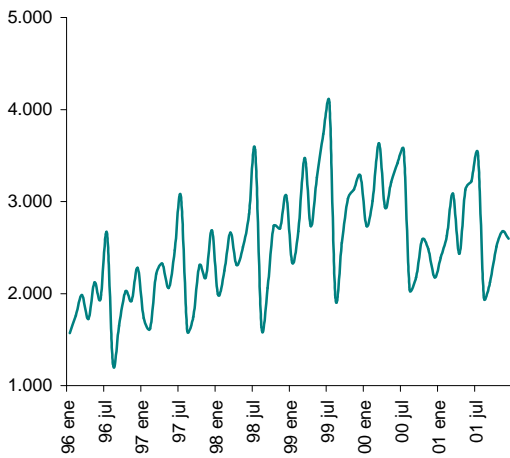

Matriculación de vehículos de carga.
Aragón, años 1996 a 2001

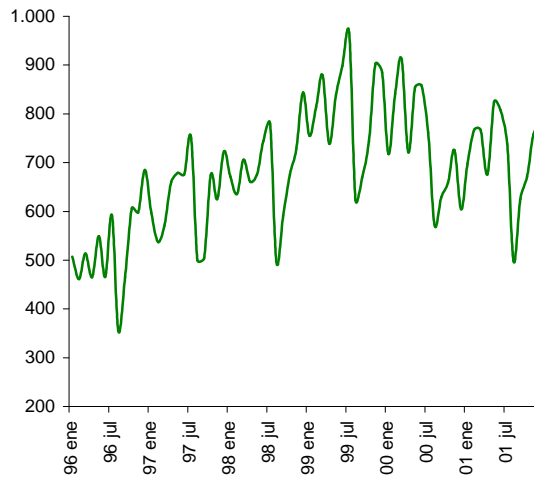

11. Sectores económicos

11.8. Transportes y comunicaciones

Transporte interior de mercancías por carretera. Aragón, año 2001

Unidad: miles de toneladas

Total transportado (a+b+c)	55.207	Transporte Intrarregional:
Transporte intrarregional (a)	21.383	Flujos producidos dentro de una Comunidad Autónoma, en nuestro caso, Aragón.
Transporte interregional (b+c)	33.824	Transporte Interregional:
Expedido a otras CCAA (b)	16.879	Flujos producidos entre Comunidades Autónomas, con origen o destino en Aragón.
Recibido de otras CCAA (c)	16.945	
Total origen en Aragón (a +b)	38.262	
Total destino en Aragón (a+c)	38.328	

Transporte interior de mercancías. Aragón, año 2001

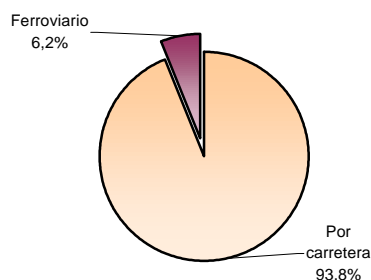

Fuente: Encuesta Permanente de Transporte de Mercancías por Carretera . Ministerio de Fomento

Transporte interior de mercancías por ferrocarril según tipos. Aragón, año 2001

Unidad: miles de toneladas

	Total	Vagón completo	Transporte combinado
Total transportado (a+b+c)	3.655	3.507	148
Transporte intrarregional (a)	147	147	0
Transporte interregional (b+c)	3.508	3.360	148
Expedido a otras CCAA (b)	1.097	994	103
Recibido de otras CCAA (c)	2.411	2.366	45
Total origen en Aragón (a+b)	1.244	1.141	103
Total destino en Aragón (a+c)	2.558	2.513	45

Tráfico en vagón completo: es aquel para cuya realización se necesita el uso exclusivo de uno o varios vagones completos.

Transporte combinado: es el realizado en un cajón de dimensiones standard y cuya finalidad es realizar un transporte a través de distintos modos sin ruptura de carga (es decir, las mercancías no sufren ningún tipo de manipulación).

Fuente: Renfe

Tráfico aéreo interior e internacional de mercancías. Aeropuerto de Zaragoza, año 2001

Unidad: toneladas

	Total	Regular	No Regular
Total	2.388	2.069	319
Tráfico interior	1.178	1.162	16
Tráfico internacional	1.210	907	302

Fuente: Tráfico Comercial en los Aeropuertos Españoles. Ministerio de Fomento

Tráfico Interior: mercancías que desembarquen procedentes de un aeropuerto español, o viceversa.

Tráfico Internacional: mercancías cuyo origen ó destino es un aeropuerto extranjero.

Tráfico Regular: es el compuesto por vuelos efectuados de acuerdo con un horario publicado o de un modo tan regular o frecuente que constituyen una serie sistemática identificable, ofrecidos al público.

Tráfico No Regular: compuesto por vuelos fletados y especiales por remuneración, no efectuados de un modo regular, y los viajes "todo incluido" que no se hayan notificado bajo servicios regulares.

11. Sectores económicos
11.8. Transportes y comunicaciones

Transporte interior de viajeros por ferrocarril. Regionales y grandes líneas.
Aragón, año 2001

Unidad: número

	Total	Regionales	Grandes líneas
Total transportado (a+b+c)	2.312.291	1.005.306	1.306.985
Transporte intrarregional (a)	643.297	567.820	75.477
Transporte interregional (b+c)	1.668.994	437.486	1.231.508
Expedido a otras CCAA (b)	791.101	179.792	611.309
Recibido de otras CCAA (c)	877.893	257.694	620.199
Total origen en Aragón (a+b)	1.434.398	747.612	686.786
Total destino en Aragón (a+c)	1.521.190	825.514	695.676

Fuente: Renfe

Tráfico aéreo interior e internacional de viajeros.
Aeropuerto de Zaragoza, año 2001

Unidad: número

	Total	Tráfico interior	Tráfico internacional
Total	218.750	200.508	18.242
Regular	182.698	170.757	11.941
No Regular	36.052	29.751	6.301

Fuente: Tráfico Comercial en los Aeropuertos Españoles. Ministerio de Fomento

11. Sectores económicos

11.9. Finanzas

Oficinas bancarias según tipos.

Provincias y Aragón, año 2002 (a septiembre)

Unidad: número

	Huesca	Teruel	Zaragoza	Aragón
Total	367	224	1.049	1.640
Bancos	85	47	278	410
Cajas de Ahorro	155	114	529	798
Cooperativas de Crédito	126	63	233	422
Establecimientos financieros de crédito	1	0	9	10

Fuente: Boletín Estadístico. Banco de España.

Depósitos* totales en el sistema bancario.

Aragón y España, años 1998 a 2002¹

Unidad: millones de euros

	1998	1999	2000	2001	2002
Aragón	12.826	13.795	15.249	16.504	18.832
España	406.288	435.900	490.164	553.936	610.378

(1) Todos los años saldo a 30 de septiembre

Fuente: Boletín Estadístico. Banco de España.

(*) **Depósito** : contrato por el que el depositante entrega al depositario medios de pago, generalmente aceptados, para su custodia.

Es un medio utilizado por las Entidades Bancarias para captar recursos, siendo sus principales modalidades: cuentas a la vista, cuentas de ahorro e imposiciones a plazo.

Créditos* totales en el sistema bancario.

Aragón y España, años 1998 a 2002¹

Unidad: millones de euros

	1998	1999	2000	2001	2002
Aragón	10.931	12.174	14.336	15.645	18.190
España	401.711	461.221	530.827	594.459	672.036

(1) Todos los años: Saldo a 30 de septiembre

Fuente: Boletín Estadístico. Banco de España.

(*) **Crédito** es un contrato mediante el cual una parte concede a la otra una cantidad de dinero a cambio de una remuneración en intereses por el tiempo en que se ha mantenido viva la deuda.

Oficinas bancarias según tipos. Aragón y España, año 2002
(a septiembre)

Porcentaje de participación de Aragón sobre el total de España

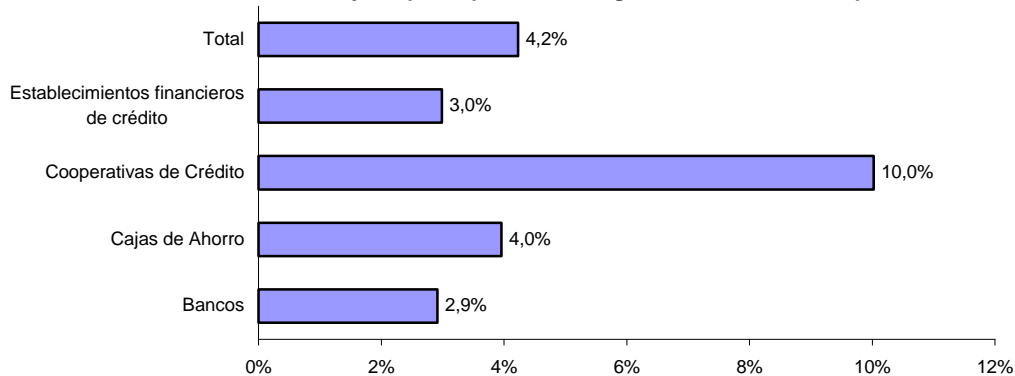

Depósitos y créditos totales en el sistema bancario. Aragón y España, años 1995 a 2002

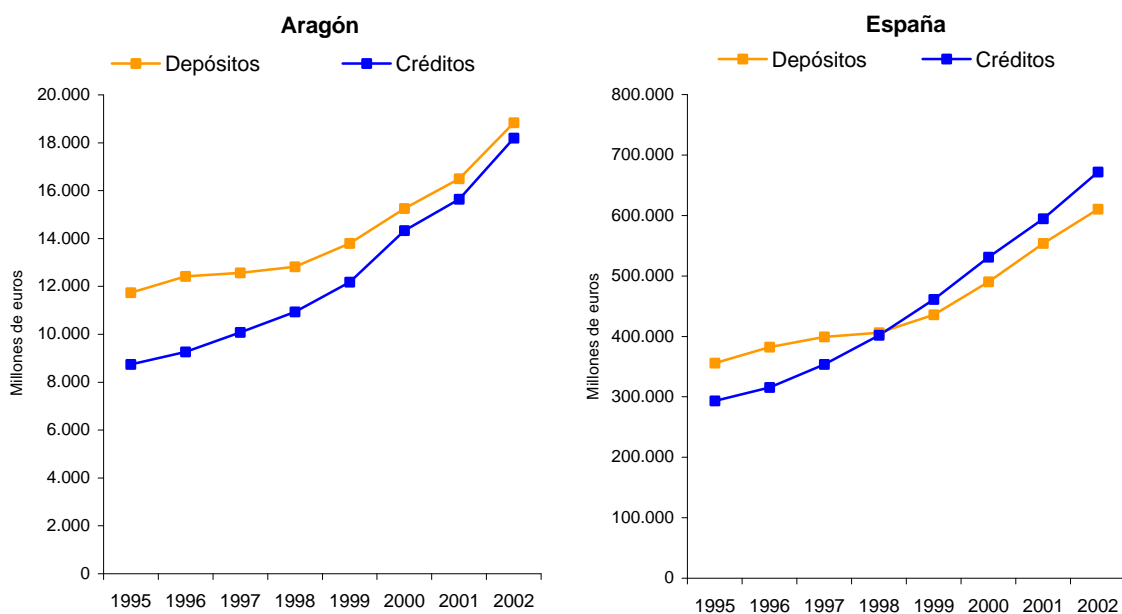

12. Datos de las comarcas

Situación del proceso legislativo de comarcalización de Aragón, a 1 de Abril de 2003

Nº Denominación Oficial	Fase	Capital administrativa (de la comarca)	Denominación oficial (incluyendo la palabra "comarca" o Delimitación comarcal)
1 La Jacetania	Ley 9/2002 de 3 de mayo	Jaca	Comarca de La Jacetania
2 Alto Gállego	Ley 13/2001 de 2 de Julio	Sabiñanigo	Comarca del Alto Gállego
3 Sobrarbe	Ley 5/2003 de 26 de febrero	Boltaña	Comarca de Sobrarbe
4 La Ribagorza	Ley 12/2002 de 28 de mayo	Graus	Comarca de La Ribagorza
5 Cinco Villas	Ley 26/2002 de 26 de Noviembre	Ejea de los Caballeros	Comarca de Cinco Villas
6 Hoya de Huesca / Plana de Uesca	Ley 27/2002 de 26 de Noviembre	Huesca	Comarca de Hoya de Huesca / Plana de Uesca
7 Somontano de Barbastro	Ley 4/2002 de 25 de Marzo	Barbastro	Barbastro
8 Cinca Medio	Ley 3/2002 de 25 de Marzo	Monzón	Comarca de Cinca Medio
9 La Litera / La Llitera	Ley 25/2002 de 12 de Noviembre	Binefar	Llitera
10 Bajo Cinca / Baix Cinca	Ley 20/2002 de 7 de Octubre	Fraga	Cinca
11 Los Monegros	Ley 17/2002 de 5 de Julio	Sariñena	Comarca de Los Monegros
12 Tarazona y el Moncayo	Ley 14/2001 de 2 de Julio	Tarazona	Moncayo
13 Campo de Borja	Ley 18/2001 de 19 de Noviembre	Borja	Comarca de Campo de Borja
14 Aranda	Ley 9/2000 de 27 de Diciembre	Illueca	Comarca del Aranda
15 Ribera Alta del Ebro	Ley 21/2001 de 26 de Diciembre	Alagón	del Ebro
16 Valdejalón	Ley 16/2001 de 29 de Octubre	La Almunia de D ^a Godina	Comarca de Valdejalón
17 Zaragoza	-	-	Zaragoza
18 Ribera Baja del Ebro	Ley 13/2002 de 10 de junio	Quinto	Comarcal de la Ribera Baja del Ebro
19 Bajo Aragón-Caspe / Baix Aragó-Casp	Ley 12/2003 de 24 de marzo	Caspe	Comarca de Bajo Aragón-Caspe/Baix Aragó-Casp
20 Comunidad de Calatayud	Ley 9/2001 de 18 de Junio	Calatayud	Comarca de la Comunidad de Calatayud
21 Campo de Cariñena	Ley 31/2002 de 27 de Diciembre	Cariñena	Cariñena
22 Campo de Belchite	Ley 24/2002 de 12 de Noviembre	Belchite	Belchite
23 Bajo Martín	Ley 8/2003 de 12 de marzo	Híjar	Comarca del Bajo Martín
24 Campo de Daroca	Ley 18/2002 de 5 de Julio	Daroca	Daroca
25 Jiloca	Ley 13/2003 de 24 de marzo	Calamocha	Comarca del Jiloca
26 Cuencas Mineras	Ley 28/2002 de 17 de Diciembre	Utrillas	Mineras
27 Andorra-Sierra de Arcos	Ley 11/2002 de 14 de mayo	Andorra	Comarca de Andorra-Sierra de Arcos
28 Bajo Aragón	Ley 10/2002 de 3 de mayo	Alcañiz	Comarca del Bajo Aragón
29 Comunidad de Teruel	Ley 7/2003 de 12 de marzo	Teruel	Comarca de la Comunidad de Teruel
30 Maestrazgo	Ley 8/2002 de 3 de mayo	Cantavieja	Comarca de Maestrazgo
31 Sierra de Albarracín	Ley 1/2003 de 11 de Febrero	Albarracín	Comarca de la Sierra de Albarracín
32 Gúdar - Javalambre	Ley 22/2001 de 26 de Diciembre	Mora de Rubielos	Comarca de Gúdar - Javalambre
33 Matarraña / Matarranya	Ley 7/2002 de 15 de Abril	Valderrobres	Comarca de Matarraña / Matarranya

Fuente: Dirección General de Administración Local y Política Territorial. DGA

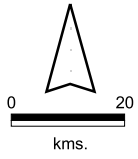

12. Datos de las comarcas

	Superficie (km ²)	Número de		Densidad de		
		Municipios	Número de habitantes	población		
		Año 2003	Año 1991	Año 2001	(hab / km ²)	Año 2001
Aragón	47.720	730	1.188.817	1.204.215	25,2	
Provincia de Huesca	15.636	202	207.810	206.502	13,4	
Provincia de Teruel	14.810	236	143.680	135.858	9,2	
Provincia de Zaragoza	17.274	292	837.327	861.855	49,9	
1 La Jacetania	1.858	20	16.007	16.676	9,0	
2 Alto Gallego	1.360	8	12.297	12.176	9,0	
3 Sobrarbe	2.203	19	6.638	6.803	3,1	
4 La Ribagorza	2.460	34	11.915	11.792	4,8	
5 Cinco Villas	3.063	31	32.656	32.209	10,5	
6 Hoya de Huesca/Plana de Uesca	2.526	40	58.743	60.254	23,9	
7 Somontano de Barbastro	1.167	29	23.105	22.772	19,5	
8 Cinca Medio	577	9	22.265	22.132	38,4	
9 La Litera/La Llitera	734	14	19.477	18.487	25,2	
10 Los Monegros	2.764	31	23.253	20.989	7,6	
11 Bajo Cinca/Baix Cinca	1.420	11	22.666	22.254	15,7	
12 Tarazona y el Moncayo	452	16	14.520	14.168	31,3	
13 Campo de Borja	691	18	14.632	14.181	20,5	
14 Aranda	561	13	8.248	7.967	14,2	
15 Ribera Alta del Ebro	416	17	21.622	22.286	53,6	
16 Valdejalón	933	17	21.354	22.865	24,5	
17 Zaragoza	2.289	20	626.447	656.746	286,9	
18 Ribera Baja del Ebro	990	10	10.104	9.211	9,3	
19 Bajo Aragón-Caspe/Baix Aragó-Casp	997	6	13.554	13.005	13,0	
20 Comunidad de Calatayud	2.518	67	41.954	39.144	15,5	
21 Campo de Cariñena	772	14	10.173	10.243	13,3	
22 Campo de Belchite	1.044	15	6.147	5.530	5,3	
23 Bajo Martín	795	9	8.484	7.329	9,2	
24 Campo de Daroca	1.118	35	7.360	6.467	5,8	
25 Jiloca	1.932	40	15.640	13.653	7,1	
26 Cuencas Mineras	1.408	30	11.226	9.485	6,7	
27 Andorra-Sierra de Arcos	675	9	12.606	11.034	16,3	
28 Bajo Aragón	1.304	20	26.195	26.516	20,3	
29 Comunidad de Teruel	2.792	46	42.243	42.767	15,0	
30 Maestrazgo	1.204	15	4.184	3.713	3,1	
31 Sierra de Albarracín	1.414	25	5.417	4.903	3,3	
32 Gudar-Javalambre	2.352	24	8.082	7.742	3,3	
33 Matarraña/Matarranya	933	18	9.603	8.716	9,3	

Fuentes: Instituto Geográfico Nacional y Censos de Población y Viviendas, 1991 y 2001 INE

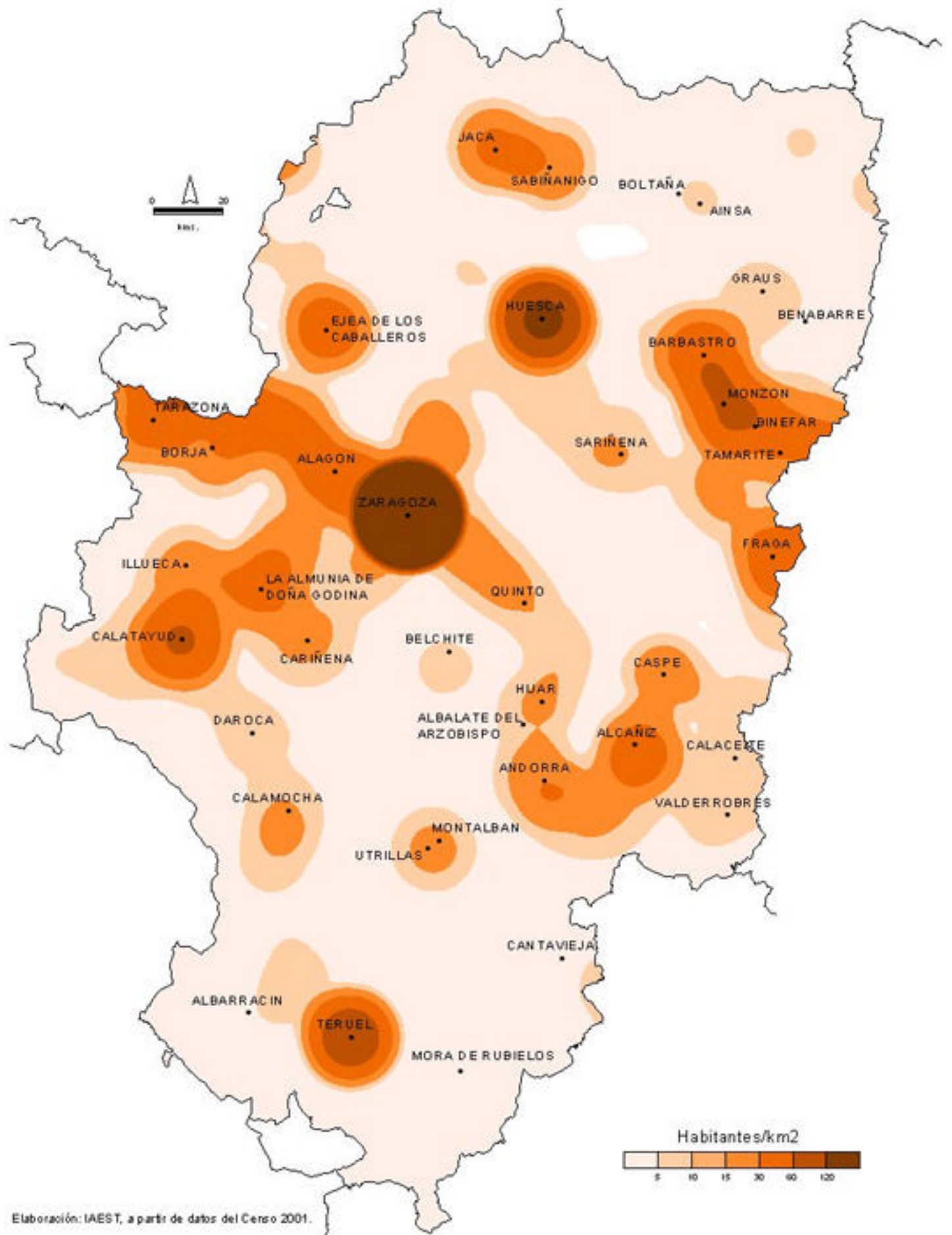

12. Datos de las comarcas

	Movimiento Natural de la población. Año 2000			Migraciones *. Año 2000		
	Nacimientos	Defunciones	Saldo Vegetativo ¹	Emigrantes	Inmigrantes	Saldo Migratorio
Aragón	9.924	12.576	- 2.652	20.976	24.001	3.025
Provincia de Huesca	1.577	2.349	- 772	4.229	5.138	909
Provincia de Teruel	1.070	1.679	- 609	3.432	3.790	358
Provincia de Zaragoza	7.277	8.548	- 1.271	13.315	15.073	1.758
1 La Jacetania	135	199	- 64	156	232	76
2 Alto Gallego	77	119	- 42	128	47	- 81
3 Sobrarbe	42	76	- 34	59	102	43
4 La Ribagorza	67	156	- 89	92	137	45
5 Cinco Villas	216	367	- 151	294	143	- 151
6 Hoya de Huesca/Plana de Uesca	534	675	- 141	353	503	150
7 Somontano de Barbastro	186	272	- 86	149	58	- 91
8 Cinca Medio	178	231	- 53	137	157	20
9 La Litera/La Llitera	129	217	- 88	105	84	- 21
10 Los Monegros	114	247	- 133	203	172	- 31
11 Bajo Cinca/Baix Cinca	180	258	- 78	155	67	- 88
12 Tarazona y el Moncayo	99	159	- 60	117	109	- 8
13 Campo de Borja	101	180	- 79	129	103	- 26
14 Aranda	74	84	- 10	87	51	- 36
15 Ribera Alta del Ebro	165	303	- 138	302	427	125
16 Valdejalón	169	256	- 87	290	477	187
17 Zaragoza	5.859	6.001	- 142	2.498	2.893	395
18 Ribera Baja del Ebro	52	100	- 48	103	66	- 37
19 Bajo Aragón-Caspe/Baix Aragó-Casp	88	171	- 83	101	21	- 80
20 Comunidad de Calatayud	260	560	- 300	423	275	- 148
21 Campo de Cariñena	70	111	- 41	164	163	- 1
22 Campo de Belchite	23	74	- 51	78	38	- 40
23 Bajo Martín	35	124	- 89	105	70	- 35
24 Campo de Daroca	36	81	- 45	145	99	- 46
25 Jiloca	82	188	- 106	162	156	- 6
26 Cuencas Mineras	61	100	- 39	153	123	- 30
27 Andorra-Sierra de Arcos	87	138	- 51	173	73	- 100
28 Bajo Aragón	239	303	- 64	211	307	96
29 Comunidad de Teruel	412	497	- 85	276	283	7
30 Maestrazgo	21	39	- 18	65	36	- 29
31 Sierra de Albarracín	26	68	- 42	88	60	- 28
32 Gudar-Javalambre	58	99	- 41	78	55	- 23
33 Matarraña/Matarranya	49	123	- 74	68	60	- 8

(1) Saldo Vegetativo = Nacimientos - Defunciones

(*) El concepto **Migraciones** se refiere a los cambios de residencia de la población y que son registrados en los Padrones Municipales, como altas y bajas padronales.

Fuentes: Delimitación Comarcal a 1/1/2001 (Leyes 8/1996 y 7/1999) D.G.A.

Movimiento Natural de la Población, 2000 IAEST

Estadísticas de Variaciones Residenciales 2000 INE

Saldo vegetativo y saldo migratorio. Comarcas, año 2000

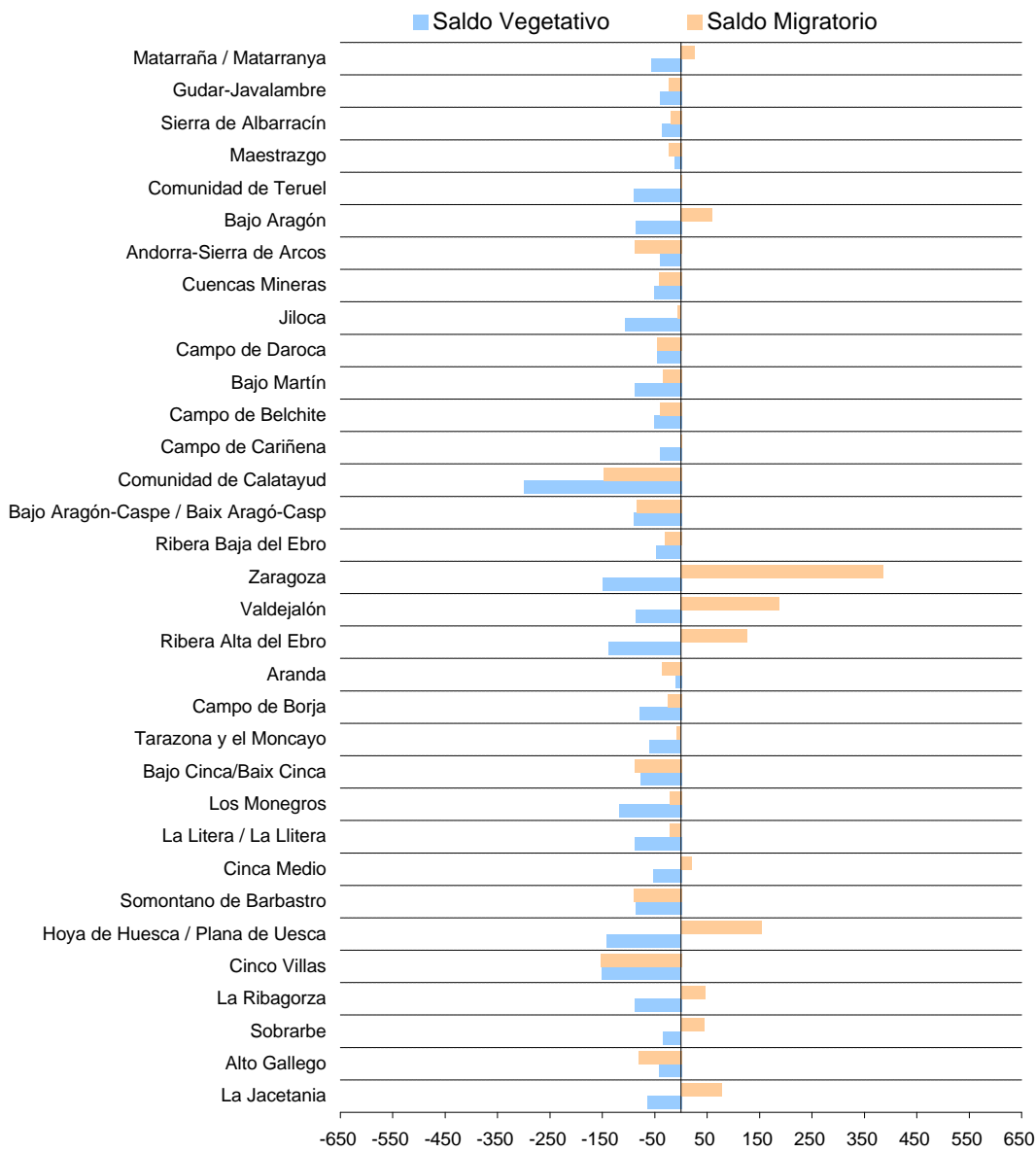

12. Datos de las comarcas

	Enseñanza * Curso 2001-2002			Número de Bibliotecas Año 2000	Número de Entidades del Sector no lucrativo. Año 2000
	Número de centros ¹	Número de profesores	Número de alumnos		
Aragón	554	15.193	173.229	323	7.934
Provincia de Huesca	120	2.887	28.067	74	1.709
Provincia de Teruel	81	2.078	19.527	74	1.340
Provincia de Zaragoza	353	10.228	125.635	175	4.885
1 La Jacetania	10	251	2.375	5	170
2 Alto Gállego	11	195	1.571	3	91
3 Sobrarbe	6	92	676	4	106
4 La Ribagorza	9	155	1.073	6	180
5 Cinco Villas	18	393	3.916	8	234
6 Hoya de Huesca / Plana de Uesca	29	840	9.462	15	502
7 Somontano de Barbastro	11	324	3.157	9	197
8 Cinca Medio	12	309	3.286	5	119
9 La Litera / La Llitera	8	206	2.008	9	141
10 Los Monegros	13	250	1.861	12	157
11 Bajo Cinca/Baix Cinca	16	330	3.105	11	135
12 Tarazona y el Moncayo	6	182	1.923	4	150
13 Campo de Borja	8	182	1.656	8	119
14 Aranda	4	103	966	2	55
15 Ribera Alta del Ebro	15	283	2.672	9	166
16 Valdejalón	12	298	3.081	8	108
17 Zaragoza	234	7.789	102.070	102	3.282
18 Ribera Baja del Ebro	6	85	792	6	105
19 Bajo Aragón-Caspe/Baix Aragó-Ca:	9	157	1.619	4	86
20 Comunidad de Calatayud	19	456	4.569	8	300
21 Campo de Cariñena	7	120	1.005	7	85
22 Campo de Belchite	4	45	342	2	40
23 Bajo Martín	4	84	691	5	102
24 Campo de Daroca	6	70	517	2	65
25 Jiloca	7	166	1.389	7	140
26 Cuencas Mineras	7	168	1.337	6	87
27 Andorra-Sierra de Arcos	5	176	1.681	4	124
28 Bajo Aragón	13	407	4.249	11	165
29 Comunidad de Teruel	26	733	7.705	19	381
30 Maestrazgo	3	58	401	1	41
31 Sierra de Albarracín	3	57	359	3	67
32 Gúdar - Javalambre	6	100	726	5	144
33 Matarraña / Matarranya	7	129	989	13	89

(*) Centros, Profesores y Alumnos se refieren a las Enseñanzas de Régimen General (Infantil, Primaria, Secundaria y Educación Especial)

(1) No se incluyen los centros de educación de adultos y a distancia

Fuentes: Estadística de la Enseñanza no Universitaria en Aragón 2001-2002.IAEST
 Estadística de Bibliotecas, Aragón 2000.IAEST
 Estadística del Sector no lucrativo en Aragón. Año 2000 IAEST

12. Datos de las comarcas

	Afiliados, en		Producción Final Agraria 2001 (Mill. euros)	Plazas turísticas 2003 (a 1 de enero)	Renta bruta disponible per cápita 1995 (Euros)
	Paro registrado 2002 (Media Anual)	Alta, a la Seguridad Social 2002 (Media Anual)			
Aragón	35.147	478.542	1.924,5	67.796	8.702,2
Provincia de Huesca	4.232	80.140	-	38.230	8.774,0
Provincia de Teruel	3.389	48.243	-	11.656	8.532,0
Provincia de Zaragoza	27.526	350.159	-	17.910	8.380,0
1 La Jacetania	353	4.619	22,9	7.261	8.582,0
2 Alto Gállego	275	4.106	15,9	5.547	8.922,5
3 Sobrarbe	144	1.737	19,7	11.273	8.047,4
4 La Ribagorza	198	3.353	69,6	8.141	7.559,4
5 Cinco Villas	729	9.436	143,2	749	7.802,6
6 Hoya de Huesca / Plana de Uesca	1.457	25.179	132,7	3.115	10.737,0
7 Somontano de Barbastro	509	7.807	77,9	2.272	7.758,5
8 Cinca Medio	543	7.259	68,1	316	7.866,1
9 La Litera / La Llitera	262	6.067	123,2	210	7.907,8
10 Los Monegros	287	4.910	157,0	281	7.539,4
11 Bajo Cinca/Baix Cinca	299	7.962	131,2	980	7.647,7
12 Tarazona y el Moncayo	521	4.191	34,4	650	7.259,1
13 Campo de Borja	365	3.819	44,0	119	7.224,0
14 Aranda	133	2.580	6,3	36	6.587,4
15 Ribera Alta del Ebro	559	16.146	37,6	327	7.497,4
16 Valdejalón	542	7.711	76,8	497	7.483,9
17 Zaragoza	22.725	263.517	97,3	9.046	9.225,5
18 Ribera Baja del Ebro	190	2.938	40,3	113	8.217,0
19 Bajo Aragón-Caspe/Baix Aragó-Casp	364	3.544	79,0	852	7.261,9
20 Comunidad de Calatayud	867	9.218	58,5	3.948	7.603,9
21 Campo de Cariñena	170	2.764	36,6	116	7.407,5
22 Campo de Belchite	204	1.080	37,9	20	6.915,0
23 Bajo Martín	170	1.738	30,2	136	7.344,1
24 Campo de Daroca	64	1.570	45,9	271	7.365,0
25 Jiloca	243	3.186	78,4	567	7.477,7
26 Cuencas Mineras	343	1.886	18,0	516	7.636,3
27 Andorra-Sierra de Arcos	403	2.854	12,0	265	8.752,5
28 Bajo Aragón	598	7.791	81,1	1.084	7.812,1
29 Comunidad de Teruel	1.181	17.978	54,1	1.876	8.920,7
30 Maestrazgo	51	838	12,7	1.078	7.341,4
31 Sierra de Albarracín	105	977	8,6	2.024	7.257,8
32 Gúdar - Javalambre	174	2.094	14,4	3.364	7.171,9
33 Matarraña / Matarranya	120	2.318	59,2	746	7.041,5
Sin Clasificar	-	35.370	-	-	-

(1) Los alojamientos incluidos son: Hoteles, Apartamentos, Campings, Areas de Acampada y Apartamentos Turísticos

(-) Sin dato

Fuentes: Instituto Nacional de Empleo

Información elaborada por el IAEST, a partir de datos facilitados por la Tesorería de la Seguridad Social

Guía de Servicios Turísticos de Aragón, 2003 Departamento de Cultura y Turismo

Datos agrarios básicos 2001-2002. Departamento de Agricultura, D.G.A.

"Un modelo para la estimación de la renta comarcal. Aplicación a las comarcas aragonesas". A. Aznar, M. Aparicio.

(Documento de trabajo del IAEST nº 1). Diciembre-2000

Contabilidad regional de España. Base 1995. INE

13. Aragón en la Unión Europea

Principales indicadores

	Superficie (Km ²)	Población					Tasa de Natalidad 1999	Tasa de Mortalidad Infantil 1999
		Densidad (Hab/Km ²)	% variación período 1979-1989	% variación período 1989-1999	% menores de 25 años 1/1/1999	% de 65 y más años 1/1/1999		
		1999						
EUR 15	3.191.120	117,8		8,27	29,27	16,28	1,07	
Bélgica	30.518	334,7	0,90	2,77	29,77	16,75	1,11	0,49
Dinamarca	43.094	123,4	0,30	3,63	30,06	14,82	1,24	0,42
Alemania	357.021	229,9	1,12	32,29	26,84	16,24	0,94	0,45
Grecia	131.626	80,1	5,67	4,44	29,12	17,29	0,96	
España	504.790	78,5	4,80	1,90	29,53	16,63	0,95	0,49
Aragón	47.650	24,6	4,30	- 3,68	25,58	21,34	0,82	0,63
Francia	543.965	107,8	5,40	3,87	31,85	16,02	1,27	
Irlanda	70.273	53,3	4,19	6,70	39,32	11,21	1,43	0,55
Italia	301.316	191,3	2,21	0,18	26,23	17,97	0,93	0,52
Luxemburgo	2.586	167,2	3,63	14,81	30,20	14,27	1,29	0,47
Holanda	33.882	466,7	5,77	6,49	30,43	13,56	1,27	0,52
Austria	83.859	96,5		5,66	28,66	15,48	0,97	0,44
Portugal	91.906	110,5	2,85	2,18	30,48	16,36	1,14	0,56
Finlandia	304.529	17,0		4,05	31,00	14,83	1,12	0,36
Suecia	410.934	21,6		4,29	30,07	17,29	1,00	0,34
Reino Unido	243.820	244,0	1,79	3,95	31,36	15,60	1,18	0,57

Fuente: Eurostat Databases. Eurostat. 2002

13. Aragón en la Unión Europea

Evolución de la población en los períodos: 1979-1989 y 1989-1999

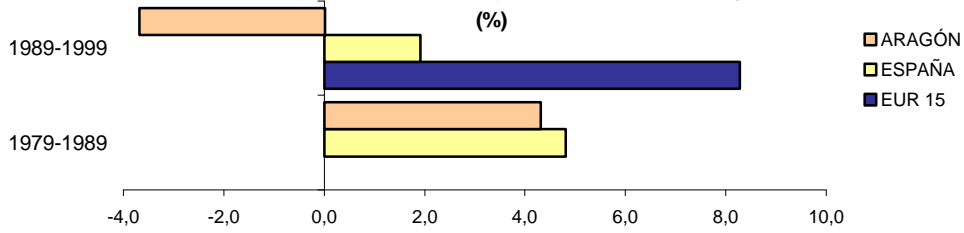

Densidad de Población. Año 1999
(hab/km²)

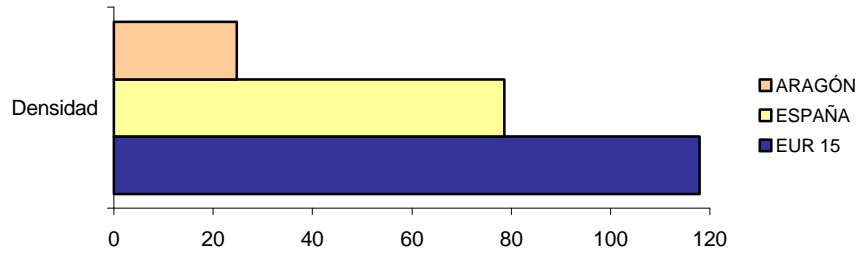

Distribución de la población por grandes grupos de edad, Año 1999

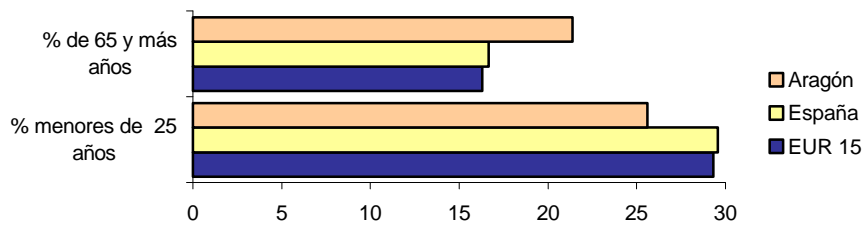

Tasas de natalidad y de mortalidad infantil. Año 1999

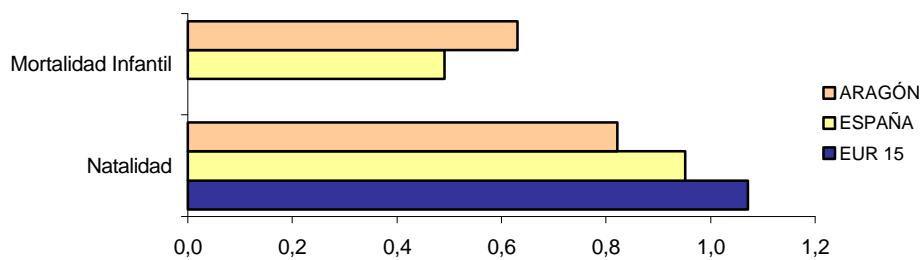

13. Aragón en la Unión Europea

Principales indicadores

	Tasa de Actividad (%)			Grado de dependencia*	Tasa de Paro (%)		
	Total	Hombres	Mujeres		Total	Hombres	Mujeres
	2001			2001	2001		
EUR 15	56,0	65,5	47,1	2,0	7,6	6,5	8,9
Bélgica	50,9	60,5	41,9	1,9	6,6	5,9	7,5
Dinamarca	65,2	70,9	59,7	2,0	4,4	3,9	5,1
Alemania	57,5	66,2	49,3	2,1	7,8	7,5	8,1
Grecia	48,7	60,9	37,6	2,0	10,2	6,7	15,4
España	50,6	63,0	39,2	2,0	13,1	9,2	19,0
Aragón	50,4	62,9	38,6	2,0	8,4	4,9	13,7
Francia	55,5	62,7	48,9	1,9	8,5	6,9	10,5
Irlanda	59,1	70,9	47,6	2,1	3,7	3,8	3,6
Italia	48,3	61,4	36,2	2,1	9,5	7,3	12,9
Luxemburgo	53,8	65,7	42,4	2,1	2,4	1,9	3,1
Holanda	64,2	73,5	55,1	2,1	2,3	2,0	2,6
Austria	58,2	67,9	49,4	2,1	3,4	2,9	4,1
Portugal	62,1	71,0	54,1	2,1	4,0	3,1	5,1
Finlandia	63,3	68,4	58,5	2,0	9,1	8,5	9,8
Suecia	62,7	67,0	58,6	1,8	5,1	5,1	5,0
Reino Unido	62,0	70,2	54,2	1,9	4,8	5,3	4,3

(*) **Grado de Dependencia** es la relación entre las poblaciones Activa e Inactiva

Fuente: Eurostat Databases. Eurostat. 2002

13. Aragón en la Unión Europea

Tasa de actividad. Año 2001

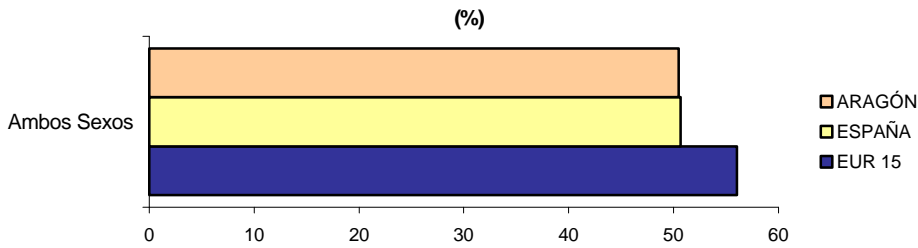

Tasa de actividad, por sexo. Año 2001

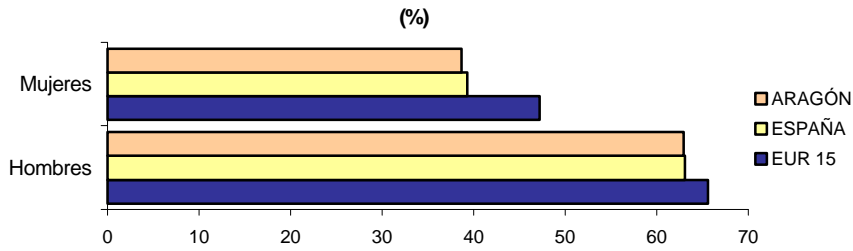

Tasa de paro. Año 2001

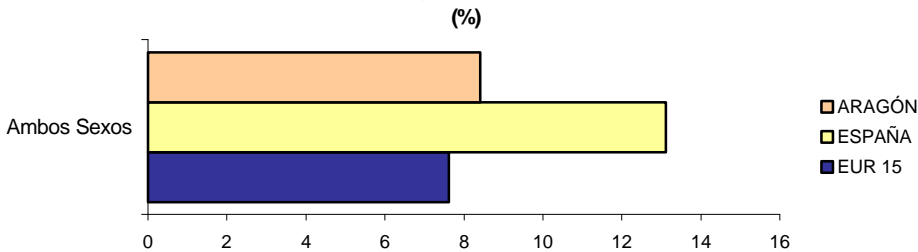

Tasa de paro, por sexo. Año 2001

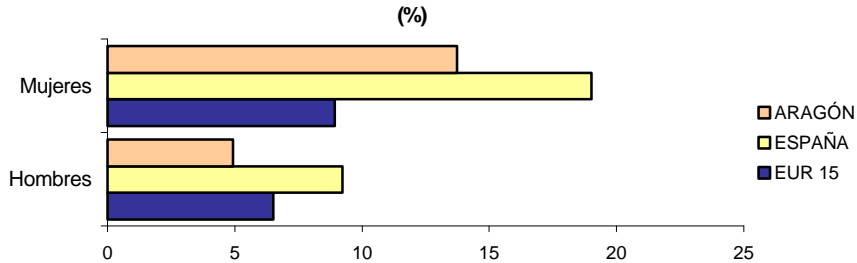

Grado de dependencia. Año 2001

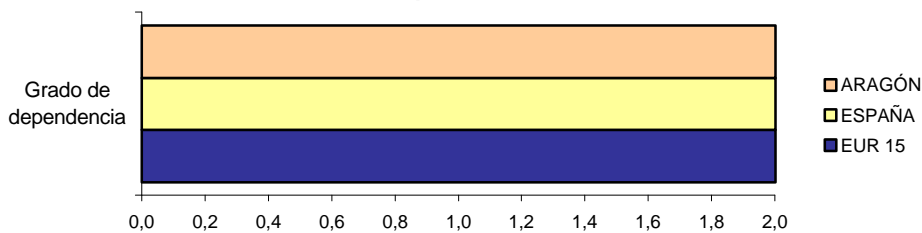

13. Aragón en la Unión Europea

Principales indicadores

	Ocupación, 2001			PIB por habitante, 2000	
	Agricultura	Industria	Servicios	Euros	PPC *
	(Total = 100)			(UE15 = 100)	
EUR 15	4,1	28,5	66,7	22.577	100,0
Bélgica	1,4	25,5	73,1	24.237	107,1
Dinamarca	3,5	25,4	70,9	32.576	119,3
Alemania	2,6	32,8	64,6	24.698	105,4
Grecia	16,0	22,8	61,2	11.639	66,9
España	6,5	31,6	61,9	15.248	81,7
Aragón	7,7	35,1	57,3	16.206	86,9
Francia	4,0	25,5	68,6	23.385	100,5
Irlanda	7,0	29,0	63,6	27.322	116,2
Italia	5,2	31,7	63,1	20.165	104,5
Luxemburgo	1,5	21,4	76,8	46.401	194,0
Holanda	2,9	20,4	71,2	25.191	112,8
Austria	5,8	29,4	64,8	25.258	112,7
Portugal	12,9	34,0	53,0	11.494	73,3
Finlandia	5,8	27,0	66,9	25.337	104,1
Suecia	2,7	24,1	73,0	28.010	101,0
Reino Unido	1,4	24,9	73,5	26.096	99,9

(*) PPC: paridad de poder de compra: es una moneda artificial que refleja los diferentes niveles de precios de los países, que no quedan reflejados por los tipos de cambio. Esto permite una mejor comparación entre los datos.

Fuente: Eurostat Databases. Eurostat. 2002

13. Aragón en la Unión Europea

Ocupación. Año 2001

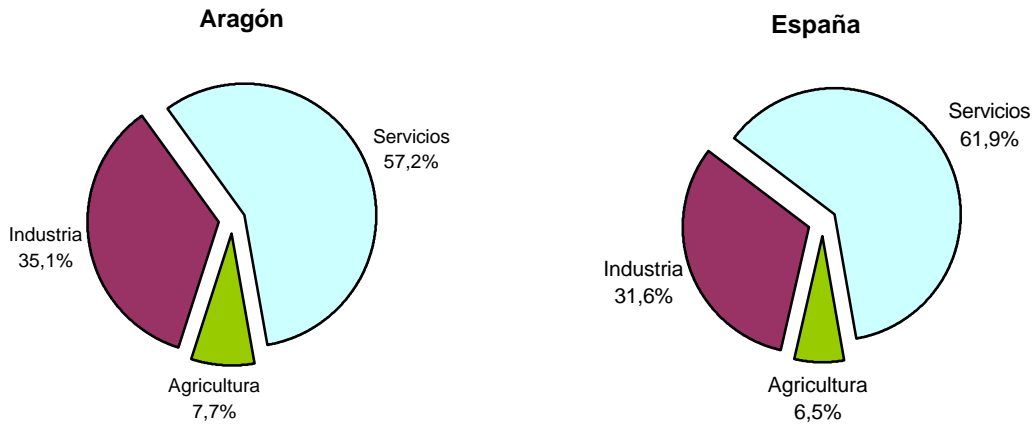

PIB por habitante. Año 2000

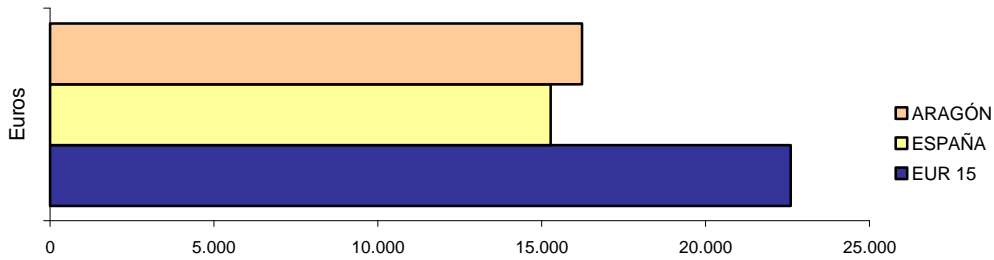

PIB por habitante (PPC). Año 2000 (PIB UE 15 = 100)

