

COYUNTURA AGRARIA DE ARAGÓN

Septiembre de 2005



SECRETARÍA GENERAL TÉCNICA. SERVICIO DE PLANIFICACIÓN Y ANÁLISIS.

SUMARIO

Página

CLIMATOLOGÍA AGRARIA ARAGONESA EN SEPTIEMBRE 2005	3
MAPA SINTÉTIVO DE LAS SEIS HIPERCOMARCAS ARAGONESAS	4
DATOS CLIMÁTICOS MEDIOS DEL MES	5
PRECIPITACIÓN ACUMULADA EN SEPTIEMBRE 2005	6
% DE PRECIPITACIÓN MENSUAL SOBRE LA NORMAL EN SEPTIEMBRE	7
TEMPERATURAS MEDIAS DE 3º DECENA DE SEPTIEMBRE	8
COMENTARIOS A LA CLIMATOLOGÍA EN SEPTIEMBRE	9
HUMEDAD EN EL SUELO EN SEPTIEMBRE	10
% HUMEDAD EN EL SUELO SOBRE LA CAPACIDAD DE RETENCIÓN MÁXIMA	11
RESERVA DE HUMEDAD EN EL SUELO EN SEPTIEMBRE	12
RESERVA HIDRÁULICA EN CUENCA Y EN PANTANOS PARA USO ARAGONÉS	13
EVOLUCIÓN DE LA RESERVA EN PANTANOS DE TODA LA CUENCA	14
EVOLUCIÓN DE LA RESERVA EN LOS PANTANOS ARAGONESES DE LA MARGEN DERECHA	15
EVOLUCIÓN DE LA RESERVA EN LOS PANTANOS ARAGONESES DE LA MARGEN IZQUIERDA	16
SITUACIÓN DE ALGUNOS EMBALSES A 3/10/05	17
COMENTARIOS A LA EVOLUCIÓN DE LA RESERVA HIDRÁULICA SEPTIEMBRE 2005	18
EVOLUCIÓN DE PRECIOS MENSUALES PERCIBIDOS POR LOS AGRICULTORES	19
TRIGO PANIFICABLE Y TRIGO DURO	20
CEBADA PIENSO Y MAIZ GRANO	21
ALFALDA Y ALMENDRA LARGUETA EN CÁSCARA	22
ALMENDRA MARCONA Y ALMENDRA COMUNA EN CÁSCARA	23
ACEITE DE OLIVA VIRGEN EXTRA	24
NOVILLOS PARA ABASTOS Y VACUNO MAYOR PARA ABASTO	25
CORDERO LECHAL ABASTO Y TERNASCO ABASTO	26
CERDO NO IBÉRICO Y POLLO DE GRANJA	27
CONEJO Y LECHE DE VACA	28
LECHE DE OVEJA Y HUEVOS GALLINA CLASE "M"	29
PRECIOS MEDIOS MENSUALES DE LA FRUTA AÑO 2005	30
COMENTARIOS A LOS PRECIOS PERCIBIDOS POR LOS AGRICULTORES EN SEPTIEMBRE	31
EVOLUCIÓN DE LOS PRECIOS MENSUALES PAGADOS POR LOS AGRICULTORES	32
SULFATO AMÓNICO DEL 21 % Y CLORURO POTÁSICO DEL 60 %	33
FOSFATO DIAMÓNICO Y COMPLEJO 8-15-15	34
GASÓLEO "B" EN SURTIDOR Y EN VENTA DIRECTA	35
SEGUIMIENTO DEL PRECIO DE LOS PRODUCTOS FRESCOS (ORIGEN-MAYORISTA DESTINO)	36
PRECIOS Y GRAFICOS (ORIGEN-MAYORISTA-DESTINO) DE LOS PRODUCTOS FRESCOS	37
GRÁFICOS PRECIOS (ORIGEN-MAYORISTA-DESTINO) DE LOS PRODUCTOS FRESCOS	39
SEGURIDAD Y SALUD LABORAL EN LA AGRICULTURA	42
ACCIDENTES CON BAJA EN JORNADA DE TRABAJO EN ARAGÓN Y HUESCA DE SEPTIEMBRE	43
ACCIDENTES CON BAJA EN JORNADA DE TRABAJO EN TERUEL Y ZARAGOZA DE SEPTIEMBRE	44
ACCIDENTES CON BAJA EN JORNADA DE TRABAJO EN ARAGÓN Y HUESCA ENERO-SEPTIEMBRE	45
ACCIDENTES CON BAJA EN JORNADA DE TRABAJO EN TERUEL Y ZARAGOZA ENERO-SEPTIEMBRE	46
COMENTARIOS A LOS ACCIDENTES DE TRABAJO EN EL SECTOR AGRARIO EN SEPTIEMBRE	47
NOTICIAS BREVES DEL SECTOR AGRARIO	48
1-RESUMEN DE LAS OPINIONES COYUNTURALES AGRARIAS REGIONALES	49
2- OTRAS NOTICIAS AGRARIAS DEL MES DE SEPTIEMBRE	51
3- NOTICIAS DE LAS D.O. DEL VINO	53
INDICES DE PRECIOS DE CONSUMO	54
VALORES DEL INDICE DE PRECIOS DE CONSUMO (IPC)	55
EVOLUCIÓN A MEDIO PLAZO DE LOS IPC Y PERCIBIDOS POR LOS AGRICULTORES (IPPA)	58
INDICES DE PARO EN ARAGÓN	60
PARO REGISTRADO	61
CONTRATACIÓN COYUNTURAL	63

CLIMATOLOGÍA AGRARIA

ARAGONESA

SEPTIEMBRE 2005

DATOS CLIMATOLÓGICOS MEDIOS - SEPTIEMBRE 2005

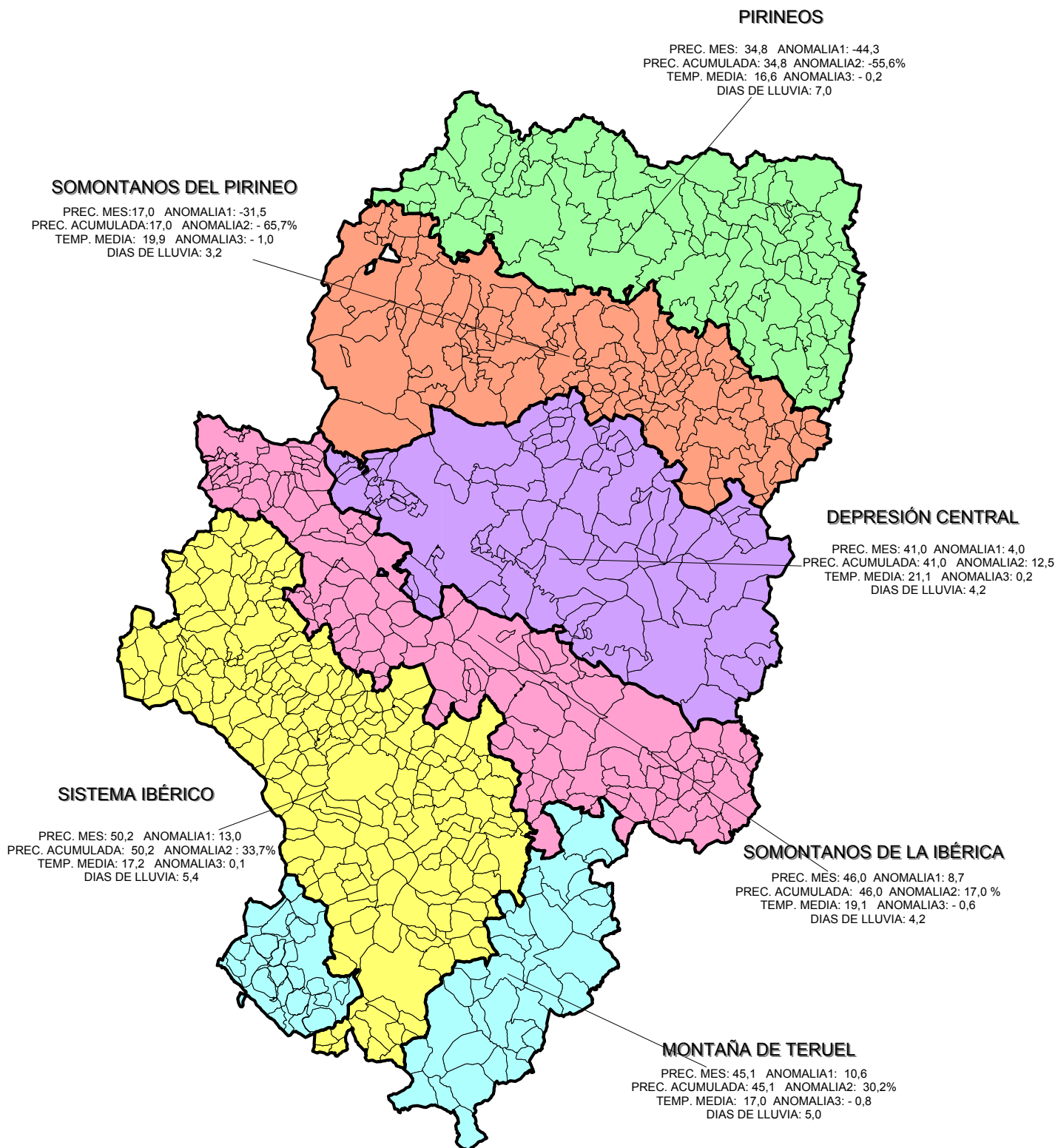

DATOS CLIMÁTICOS MES DE SEPTIEMBRE 2005

ZONAS	ESTACIONES	PRECI MES	PRECIP. NORMAL	ANOMALIA	PREC. ACUM. AÑO AGRIC.	ANOMALIA %	DIAS DE LLUVIA	Tª MEDIA MAX. ABSOL.	Tª MEDIA MIN. ABSOL.	TEMP. MEDIA DE MEDIAS	Tª MEDIA HISTORICA	ANOMALIA	DIAS DE HELADA
PIRINEOS	AINSA-SOBRARBE	60,1	86,0	-25,9	60,1	-30,1	8,0						
	BENABARRE	41,2	68,1	-26,9	41,2	-39,5	6,0				18,5		
	BIESCAS	20,6	93,6	-73,0	20,6	-78,0	8,0						
	JACA	17,3	68,8	-51,5	17,3	-74,9	6,0	32,4	1,3	16,6	16,8	-0,2	
PROMEDIO ZONAL	34,8	79,1	-44,3	34,8	-55,6	7,0	32,4	1,3	16,6	17,7	-0,2	0,0	
SOMONTANOS DEL PIRINEO	ALMUDEVAR	15,4	44,2	-28,8	15,4	-65,2	2,0				18,5		
	BARBASTRO	26,9	55,0	-28,1	26,9	-51,1	4,0	34,0	5,0	19,6	21,0	-1,4	
	EJEA	9,5	37,4	-27,9	9,5	-74,6	3,0	36,0	5,0	19,4	21,8	-2,4	
	HUESCA	20,4	53,7	-33,3	20,4	-62,0	2,0	35,2	6,6	20,6	19,7	0,9	
	SOS REY Cº	15,9	53,6	-37,7	15,9	-70,3	3,0				19,6		
	TAMARITE	13,6	46,7	-33,1	13,6	-70,9	5,0						
PROMEDIO ZONAL	17,0	48,4	-31,5	17,0	-65,7	3,2	35,1	5,5	19,9	20,1	-1,0	0,0	
DEPRESION CENTRAL	CASPE	41,3	42,7	-1,4	41,3	-3,3	6,0				21,8		
	FRAGA	20,5	37,5	-17,0	20,5	-45,3	3,0	37,0	6,0	21,7	21,5	0,2	
	PINA EBRO	63,5	31,5	32,0	63,5	101,7	2,0						
	SARIÑENA	56,5	46,7	9,8	56,5	23,4	3,0	34,0	7,0	20,4	20,5	-0,1	
	ZARAGOZA	23,0	26,7	-3,7	23,0	-13,8	7,0	36,0	8,9	21,2	20,6	0,6	
PROMEDIO ZONAL	41,0	37,0	4,0	41,0	12,5	4,2	35,7	7,3	21,1	21,1	0,2	0,0	
SOMONTANOS DE LA IBERICA	ALMUNIA	27,1	29,7	-2,6	27,1	-8,8	4,0	36,5	6,0	20,0	19,9	0,1	
	ALBALATE	8,5	31,5	-23,0	8,5	-73,0	2,0						
	ALCAÑIZ	57,4	37,0	20,4	57,4	55,1	5,0	34,2	5,6	19,0	20,1	-1,1	
	CALANDA	64,6	47,6	17,0	64,6	35,6	4,0				21,0		
	TARAZONA	36,4	29,2	7,2	36,4	24,7	5,0						
	VALDERROBRES	81,9	48,7	33,2	81,9	68,2	5,0	34,2	3,6	18,3	18,9	-0,6	
PROMEDIO ZONAL	46,0	37,3	8,7	46,0	17,0	4,2	35,0	5,1	19,1	20,0	-0,6	0,0	
SISTEMA IBERICO	ALIAGA	60,0	48,0	12,0	60,0	25,0	4,0					14,9	
	CALAMOCHA	49,0	32,2	16,8	49,0	52,2	7,0	33,5	1,8	16,4	16,5	-0,1	
	CALATAYUD	36,4	31,9	4,5	36,4	14,1	7,0	35,5	4,9	19,3	18,4	0,9	
	ILLUECA	28,3	30,5	-2,2	28,3	-7,2	4,0						
	DAROCA	43,9	35,0	8,9	43,9	25,4	7,0	35,3	2,0	18,0	18,1	-0,1	
	VISIEDO	85,0	40,3	44,7	85,0	111,2	3,0	30,0	0,0	15,0	15,2	-0,2	
	MUNIESA	48,8	42,3	6,5	48,8	15,4	6,0						
PROMEDIO ZONAL	50,2	37,2	13,0	50,2	33,7	5,4	33,6	2,2	17,2	16,6	0,1	0,0	
MONTAÑA DE TERUEL	ALBARRACIN	40,2	32,6	7,6	40,2	23,2	5,0				16,7		
	TERUEL	50,0	36,5	13,5	50,0	37,1	5,0	33,8	0,4	17,0	17,8	-0,8	
PROMEDIO ZONAL	45,1	34,5	10,6	45,1	30,2	5,0	33,8	0,4	17,0	17,3	-0,8	0,0	
PROM. REGIONAL	39,8	45,1	-5,3	39,8	-2,8	4,7	34,5	4,3	18,8	19,0	-0,3	0,0	

Fuente: I.N.M. - C.P.V. - D.G.A.

TEMAS RELACIONADOS CON LA PLUVIOMETRÍA (Mes de septiembre)

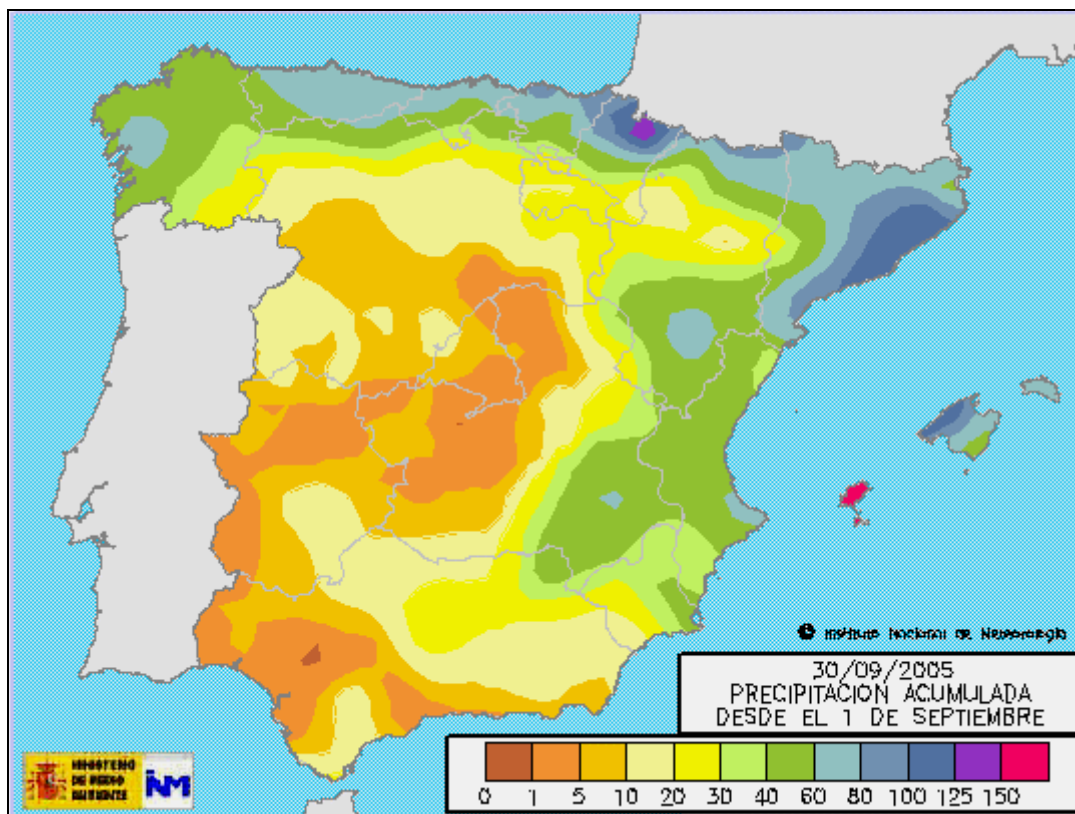

El mapa recoge los mm. de lluvia registrados a lo largo del **mes de septiembre de 2005**. Se observa que en la Comunidad Autónoma las precipitaciones en este mes han sido **muy escasas en las comarcas de Cinco Villas, Zaragoza, Monegros y Hoya de Huesca (cantidades entre 10 mm. y 30 mm.)**. En el norte de la provincia de Huesca y zona central de Teruel las precipitaciones han sido mayores, con valores entre 60-100 mm.

La falta de lluvia recogida, así como el consumo de agua de los cultivos hace que **los niveles de los embalses bajen a niveles mínimos**.

TEMAS RELACIONADOS CON LA PLUVIOMETRÍA

% Acumulado en septiembre, sobre la precipitación normal de septiembre:

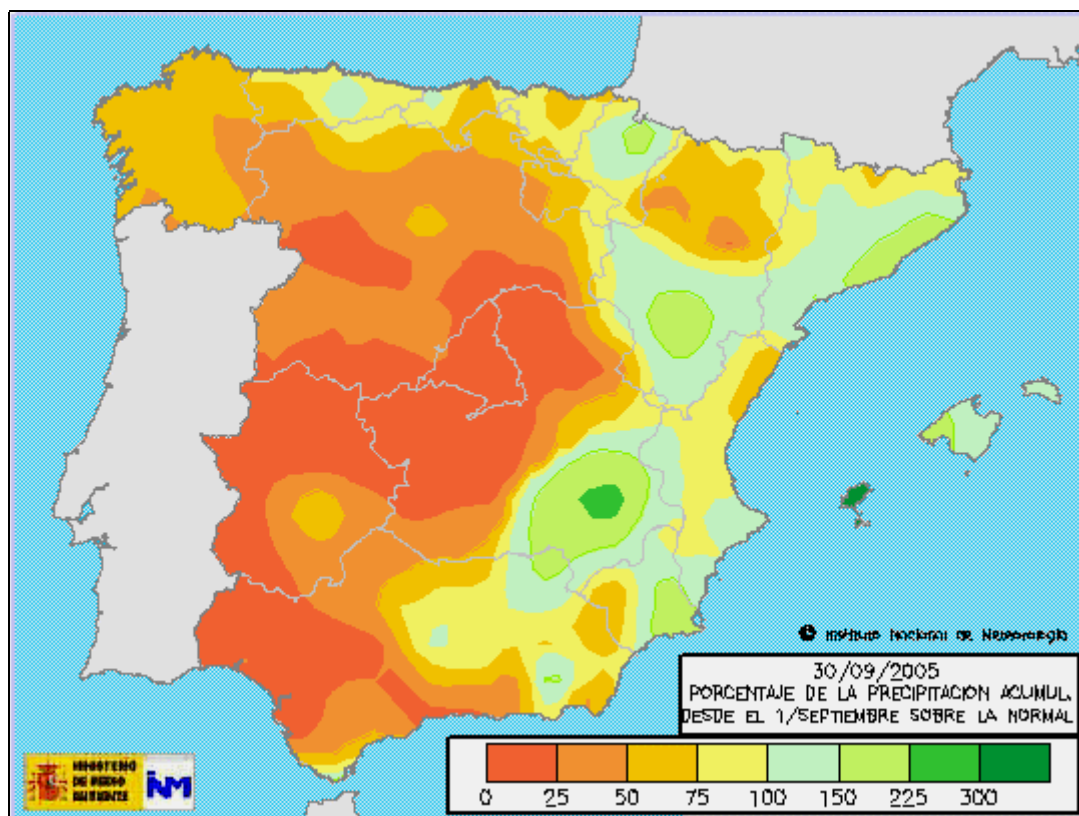

Las precipitaciones recogidas durante el mes de septiembre han sido inferiores a las normales en la zona norte de Aragón, siendo muy escasas en Cinco Villas y Monegros. En el sur de Aragón las precipitaciones han sido mayores con valores superiores a los normales en el centro de Teruel.

La escasez de precipitaciones caídas en el norte de la Comunidad, hace que los embalses de la margen izquierda del Ebro se encuentren casi vacíos.

LAS TEMPERATURAS MEDIAS

(3ª decena del mes de septiembre):

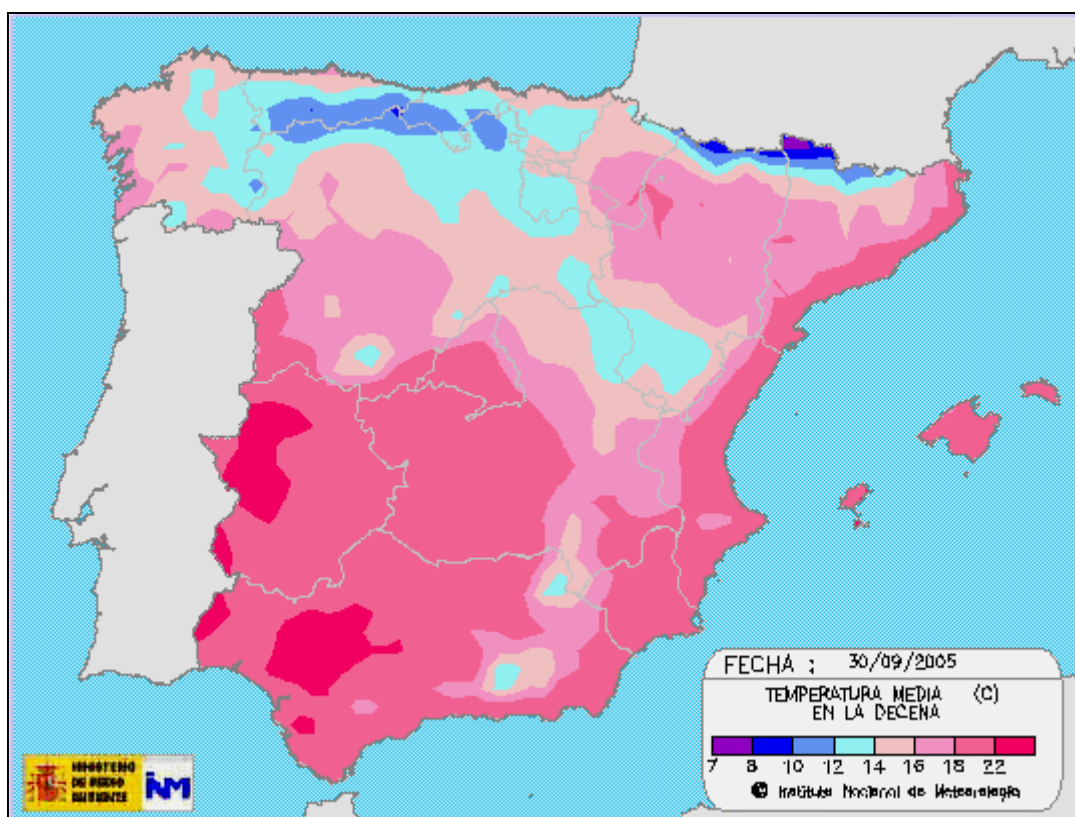

Las temperaturas medias durante el mes de septiembre **registraron valores normales** para esta época del año.

La tercera decena del mes las temperaturas descendieron, con valores medios entre 16-18°C en la mayor parte de Aragón y valores más bajos en el Pirineo y la zona del Sistema Ibérico Turoloense.

Estas altas temperaturas junto a la baja pluviometría del mes favorecen la ETP de los cultivos, **haciendo que no mejore la situación de sequía existente en Aragón.**

COMENTARIOS A LA CLIMATOLOGÍA SEPTIEMBRE 2005 (provisional):

Temperaturas prácticamente ajustadas a sus valores normales con temperaturas máximas bastante altas a primeros de mes. Hay que destacar un brusco descenso de temperaturas a comienzos de la tercera decena del mes llegando en algunas localidades la mínima a bajar hasta los 0°C.

Las precipitaciones son, una vez más, inferiores a las normales en la provincia de Huesca, prácticamente normales en la provincia de Zaragoza y un 35% superiores a las normales en la provincia de Teruel, merced sobre todo al importante temporal tormentoso que tuvo lugar entre los días 7 y 8, recogándose 55 mm en Visiedo el día 8. En el día 7 se midieron 44 mm en Alcañiz y Pina de Ebro y 40 en Aliaga.

Indice pluviosidad provincia de:	HUESCA:	51%
	TERUEL:	135%
	ZARAGOZA:	99%
	ARAGON:	95%

Fuente: I.N.M.-C.P.V.-D.G.A.

HUMEDAD EN EL SUELO

EN ARAGON

SEPTIEMBRE 2005

LA HUMEDAD DEL SUELO (Mes de septiembre)

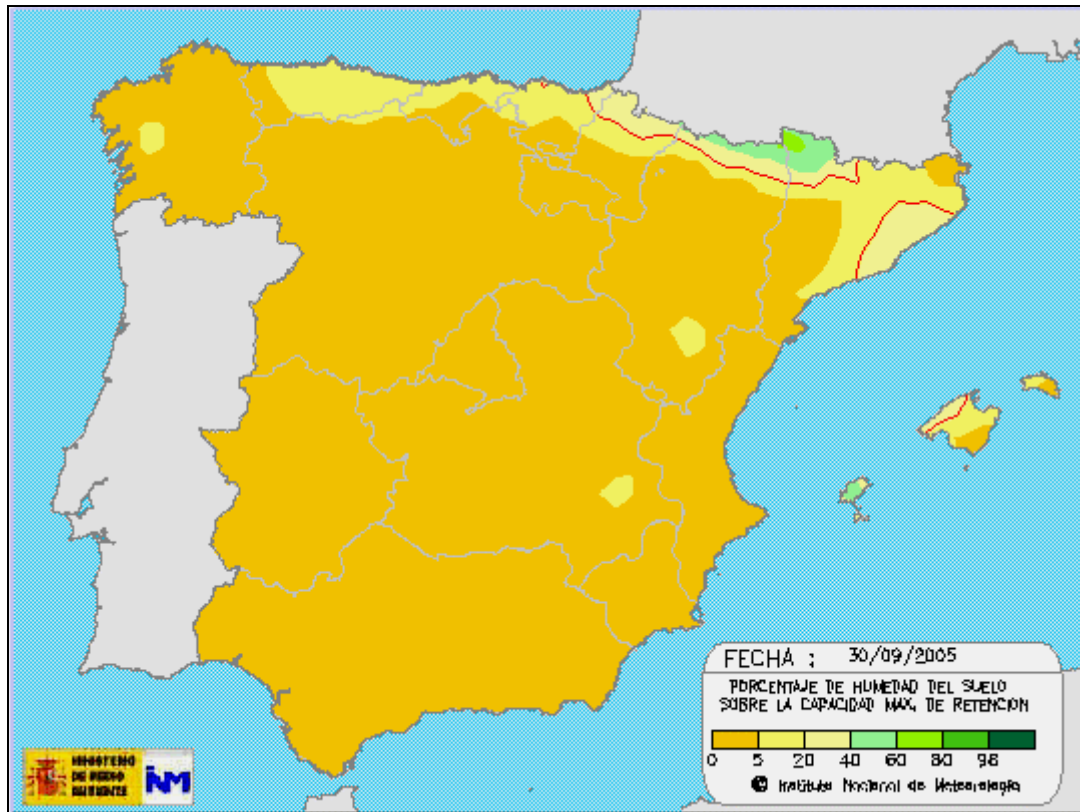

Continúa la situación de sequía en todo el territorio aragonés, las últimas lluvias no han mejorado la situación. El porcentaje de humedad del suelo sobre la capacidad máxima de retención del suelo está a **niveles inferiores al 5%, en la mayor parte de la Comunidad Autónoma.**

La falta de humedad en el suelo **afecta a todo Aragón, habiendo mejorado algo la situación en el centro de Teruel.**

RESERVA DE HUMEDAD DEL SUELO (Mes de septiembre)

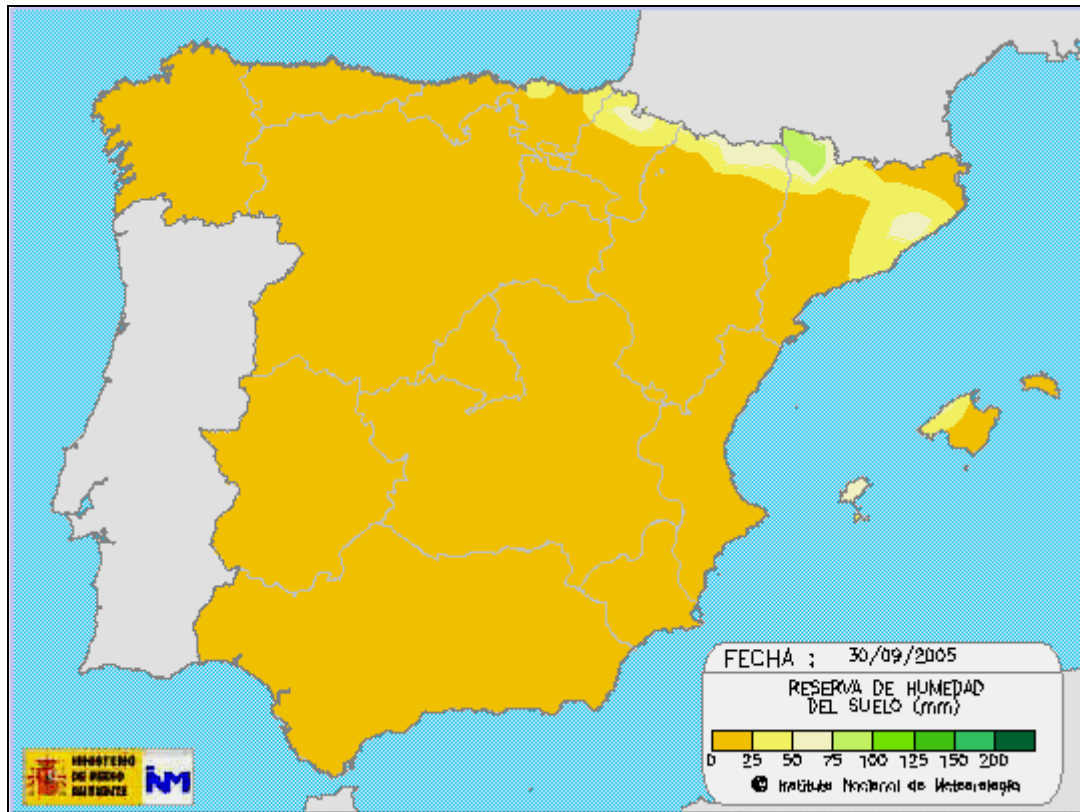

Las escasas precipitaciones recogidas durante el mes de septiembre no suponen alivio a la actual situación de falta de agua. La reserva de humedad del suelo se sitúa **por debajo de 25 mm. en la mayoría del territorio aragonés.**

En el Pirineo la reserva de humedad del suelo sigue siendo baja, continuando **el riesgo de incendios forestales.**

RESERVA HIDRÁULICA EN
CUENCA Y EN PANTANOS
PARA USO ARAGONÉS



EVOLUCIÓN DE LA RESERVA HIDRÁULICA 26 DE SEPTIEMBRE DE 2005

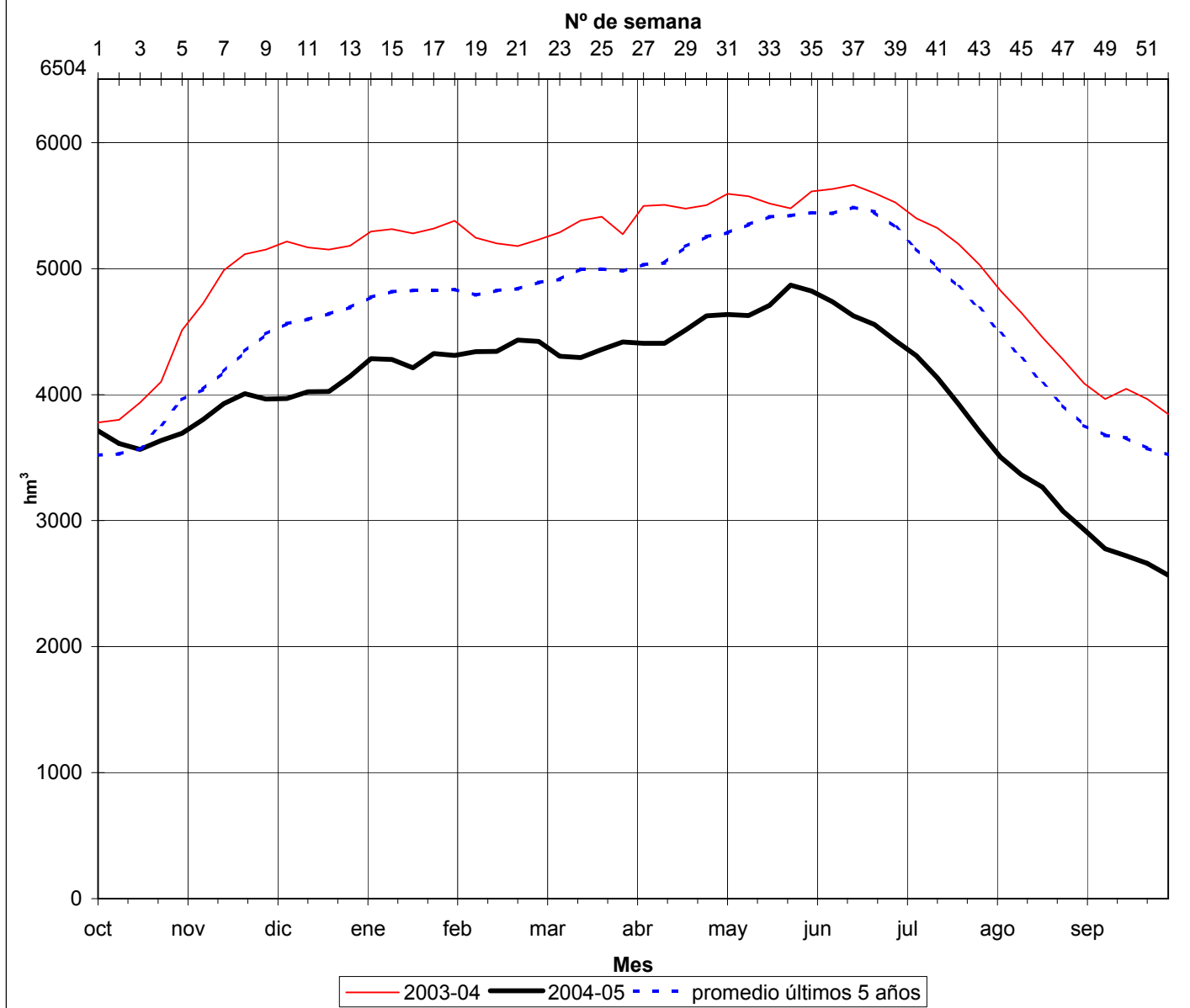



PARTE DIARIO DE EMBALSES

FECHA Y HORA DE GENERACIÓN DEL PARTE: 30/09/2005 9:16:3

FECHA 30/09/2005 HORA: 08:00 (1) Embalse no incluido en el S.A.I.H.

* Último dato disponible

Página 1



EMBALSE	JUNTA	TIPO	RÍO	COTA M.E.N.	Cota Actual M.S.N.M.	Volumen Máximo	Volumen Actual Hm³	Volumen Resguardo Hm³	Volumen hace una Semana	Volumen hace un Mes	Volumen hace un Año	ENTRADA Dm³/día	SALIDA Dm³/día	LLUVIA l/m²
EBRO	01	E	EBRO	839,00	833,58	540,000	247,318	292,682	260,046	315,120	189,155	0,000	1.719,360	0,00
CERECEDA	01	P	EBRO	566,38	564,64	1,997	0,896	1,101	0,807	1,460	1,960			
SOBRÓN	01	P	EBRO	511,00	510,68	20,132	19,052	1,080	19,483	17,378	18,410			
MANSILLA	02	E	NAJERILLA	930,00	903,25	67,700	20,678	47,022	22,554	30,609	31,335	174,360	423,360	0,00
PAJARES	03	E	PIQUERAS	1.228,00	1.205,25	35,190	10,022	25,168	10,276	11,114	12,523	1,510	42,510	0,00
GONZÁLEZ LACASA	03	E	ALBERCOS	995,50	975,01	32,900	8,995	23,905	9,950	14,948	13,303	40,100	120,100	0,00
VAL (1)	04	E	VAL	620,00	613,45	24,200	17,795	6,405	17,768	17,958	22,664	9,000	0,000	0,00
MONTEAGUDO	05	E	NÁJIMA	801,50	798,43	9,672	5,730	3,942	5,752	5,884	6,723	0,000	0,000	0,00
TRANQUERA, LA	05	E	PIEDRA	685,50	671,41	84,174	25,280	58,894	24,262	22,451	51,059	170,040	27,040	0,00
MAIDEVERA	05	E	ARANDA	799,00	790,78	18,332	9,498	8,834	9,630	10,208	15,306	4,030	29,030	0,00
TORCAS, LAS	06	E	HUERVA	624,35	607,81	6,665	0,890	5,775	0,952	1,239	5,363	0,000	8,990	0,00
MONEVA	07	E	AGUAS VIVAS	614,67	605,51	8,025	2,737	5,288	2,758	2,870	5,787	0,000	0,000	0,00
ALMOCHUEL (1)	07	E	AGUAS VIVAS	471,60	464,50	1,500	0,100	1,400	0,000	0,064	0,151	56,020	3,020	0,00
CUEVA FORADADA	08	E	MARTÍN	579,93	575,05	22,078	13,872	8,206	13,610	13,263	19,123	27,560	27,560	0,00
SANTOLEA	09	E	GUADALOPE	583,35	568,83	47,670	10,331	37,339	10,079	10,812	38,180	81,980	50,980	0,00
CALANDA	09	E	GUADALOPE	440,00	415,91	54,324	7,766	46,558	8,173	11,171	25,243	93,870	120,870	0,00
CASPE	09	E	GUADALOPE	230,00	219,39	81,621	31,696	49,925	32,056	33,254	54,110	70,680	103,680	0,00
ALCAÑIZ (ESTANCA)	09	E	GUADALOPE	342,45	340,38	7,302	4,818	2,484	4,571	5,067	6,370	86,950	61,950	0,00
GALLIPUÉN	09	E	GUADALOPILLO	694,45	689,06	3,691	1,820	1,871	1,806	2,081	2,979	4,990	1,990	0,00
PENA	10	E	PENA	617,03	609,19	17,887	10,132	7,755	10,158	10,226	16,387	4,320	4,320	0,00
MEQUINENZA	11	P	EBRO	121,00	107,42	1.533,790	742,914	790,876	759,839	796,253	1.212,061			
RIBARROJA	11	P	EBRO	70,00	69,54	209,560	201,494	8,066	204,978	203,057	204,890			
FLIX	11	P	EBRO	41,10	41,06	4,170	4,048	0,122	3,863	3,802	3,833			
GUIAMETS	11	E	ASMAT O L'ÉLL	184,87	173,23	9,700	3,761	5,939	3,786	3,902	7,954	0,000	0,000	0,00
CIURANA (1)	11	P	CIURANA	485,40	471,88	12,010	4,411	7,599	4,430	4,484	9,949	0,000	0,000	
OLIANA	12	E	SEGRE	472,70	449,01	101,110	31,777	69,333	31,947	31,323	46,818	337,800	388,800	0,00
RIALB	12	E	SEGRE	430,00	375,75	403,552	10,816	392,736	9,274	1,564	62,574	659,260	411,260	0,00
SAN LORENZO	12	P	SEGRE	247,17	246,69	19,512	8,863	0,649	8,915	8,902	9,008			
TALARN	12	P	N. PALLARESA	500,95	487,67	226,735	120,082	106,653	132,212	169,820	107,912			



Ministerio de Medio Ambiente
Confederación Hidrográfica del Ebro

PARTE DIARIO DE EMBALSES

FECHA Y HORA DE GENERACIÓN DEL PARTE: 30/09/2005 9:16:3

FECHA 30/09/2005 HORA: 08:00 (1) Embalse no incluido en el S.A.I.H.

* Último dato disponible

Página 2



ISO 9001

EMBALSE	JUNTA	TIPO	RÍO	COTA M.E.N.	Cota Actual M.S.N.M.	Volumen Máximo	Volumen Actual Hm³	Volumen Resguardo Hm³	Volumen hace una Semana	Volumen hace un Mes	Volumen hace un Año	ENTRADA Dm³/día	SALIDA Dm³/día	LLUVIA l/m²
TERRAETS	12	P	N. PALLARESA	372,05	371,60	33,191	31,779	1,412	32,433	31,717	30,429			
CAMARASA	12	P	N. PALLARESA	336,17	328,35	163,444	120,444	43,000	117,636	111,599	102,660			
LLAUSSET (1) *	13	P	LLAUSSET	2.191,50	2.190,39	16,554	16,053	0,501	16,053	14,323		17,280	17,280	
BASERCA	13	P	N. RIBAGORZANA	1.434,50	1.423,78	21,870	13,217	8,653	12,937	16,322	10,198			
BARASONA	13	E	ESERA	448,37	432,14	84,710	14,217	70,493	19,094	29,104	23,169	1.191,880	1.172,880	0,00
ESCALES	13	P	N. RIBAGORZANA	821,00	798,64	153,780	81,663	72,117	86,078	104,655	104,300			
CANELLES	13	P	N. RIBAGORZANA	506,00	452,55	679,287	149,036	530,251	147,700	178,231	449,517			
SANTA ANA	13	E	N. RIBAGORZANA	378,70	358,87	236,600	108,449	128,151	113,276	101,680	156,772	0,000	2.004,310	0,00
CAVALLERS	13	P	NOGUERA DE TOR	1.781,00	1.771,49	16,050	11,898	4,152	12,643	14,845	11,940			
MEDIANO	14	E	CINCA	529,00	486,03	436,350	35,500	400,850	40,169	47,080	104,688	247,920	1.091,920	0,00
GRADO, EL	14	E	CINCA	450,00	425,42	399,486	163,435	236,051	170,133	195,219	321,317	1.091,940	1.979,940	0,00
VADIELLO	14	E	GUATIZALEMA	746,00	701,72	15,510	0,791	14,719	0,835	1,004	6,735	6,870	12,870	0,00
LANUZA	14	E	GÁLLEGO	1.286,50	1.250,92	16,851	2,901	13,950	3,362	4,045	6,882	53,000	0,000	0,00
BUBAL	14	E	GÁLLEGO	1.090,00	1.049,33	64,258	4,714	59,544	4,733	3,033	15,343	39,950	331,950	0,00
LA PEÑA	14	P	GÁLLEGO	539,00	532,33	25,055	11,799	13,256	12,244	12,664	15,018	432,060	368,060	0,00
ARDISA	14	E	GÁLLEGO	422,04	420,57	5,343	2,615	2,728	2,265	2,552	1,491	368,000	432,000	0,00
SOTONERA	14	E	SOTÓN	417,50	402,62	189,219	25,470	163,749	30,420	50,273	62,411	0,210	710,210	0,00
LAS NAVAS	14	P	SOTÓN	647,32	641,98	2,300	0,600	1,700	0,605	0,658	1,810			
SANTA Mª. BELSUE (1) *	14	E	FLUMEN	894,39	870,20	13,627	0,674	12,953		0,000		0,000	0,000	0,00
GUARA	14	E	CALCÓN	789,00	780,16	3,650	2,023	1,627	2,036	2,087	2,733	0,000	2,160	0,00
YESA	15	E	ARAGÓN	488,61	460,04	446,863	73,729	373,134	81,353	119,975	123,534	154,380	1.325,380	0,00
ITOIZ (1)	16	E	IRATI	588,00	534,52	418,000	63,176	354,824	64,894	73,451	58,050	170,000	432,000	0,00
EUGUI	16	E	ARGA	628,00	617,92	21,394	10,931	10,463	11,542	13,416	10,666	37,190	132,190	0,80
ALLOZ	16	E	SALADO	468,69	449,13	66,405	17,154	49,251	20,922	32,868	19,271	1,730	532,230	0,00
MAIRAGA (1) *	16	E	.	650,00	643,45	2,100	1,166	0,934	1,203	1,349	1,528	0,000	5,795	0,00
URDALUR (1) *	16	E	ALZANIA	648,50	641,98	5,500	3,796	1,704	3,866	4,089	3,412	1,000	15,000	0,00
ULLÍVARRI	17	P	ZADORRA	546,50	542,62	146,473	92,086	54,387	93,876	100,156	94,600			
URRÚNAGA	17	P	SANTA ENGRACIA	546,50	542,52	71,770	43,191	28,579	44,408	47,484	43,980			

SITUACIÓN DE LOS EMBALSES EL 3 DE OCTUBRE DE 2005

EMBALSES	RÍOS	AGUA EMBALSADA			VARIACIÓN SEMANAL			HACE 1 AÑO	
		Capacidad Total Hm³	En esta fecha Hm³	%	Entrada Hm³	Salida Hm³	Incremento Hm³	Hm³	% AÑO ANTERIOR
ALCAÑIZ (ESTANCA)	GUADALOPE	7	5	71%	0,5	0,3	0,2	6	83%
CALANDA	GUADALOPE	54	8	15%	0,6	0,8	-0,2	25	32%
CASPE	GUADALOPE	82	31	38%	0,4	0,8	-0,4	54	57%
CUEVA FORADADA	MARTÍN	29	14	48%	0,2	0,2	0	19	74%
MAIDEVERA	ARANDA	21	9	43%	0,1	0,2	-0,1	15	60%
MONEVA	AGUAS VIVAS	8	3	38%	0	0	0	6	50%
PENA	PENA	19	10	53%	0	0	0	16	63%
SANTOLEA	GUADALOPE	54	10	19%	0,5	0,4	0,1	38	26%
TORCAS (LAS)	HUERVA	7	1	14%	0	0,1	-0,1	5	20%
TRANQUERA (LA)	PIEDRA	79	26	33%	1,2	0,2	1	51	51%
MARGEN DERECHA		360	117	33%	3,5	3	0,5	235	50%
EBRO	EBRO	540	245	45%	1,6	11	-9,4	186	132%
MEQUINENZA	EBRO	1534	721	47%	23,8	52,8	-29	1190	61%
RIBARROJA	EBRO	210	206	98%	79,5	78,7	0,8	205	100%
EBRO		2284	1172	51%	104,9	142,5	-37,6	1581	74%
BARASONA	ÉSERA	92	13	14%	3,5	7,9	-4,4	16	81%
BÚBAL	GÁLLEGO	64	4	6%	1,3	2,3	-1	12	33%
GRADO (EL)	CINCA	399	161	40%	7,8	13,9	-6,1	313	51%
LANUZA	GÁLLEGO	17	2	12%	0,7	0,9	-0,2	7	29%
MEDIANO	CINCA	430	27	6%	0	8,9	-8,9	106	25%
PEÑA (LA)	GÁLLEGO	15	5	33%	3,1	2,8	0,3	7	71%
SOTONERA	SOTÓN	189	23	12%	0	4,4	-4,4	61	38%
VADIELLO	GUATIZALEMA	16	1	6%	0	0,1	-0,1	7	14%
YESA	ARAGÓN	470	72	15%	1,8	8,1	-6,3	115	63%
MARGEN IZQUIERDA		1692	308	18%	18,2	49,3	-31,1	644	48%
	TOTALES ...	4336	1597	37%	126,6	194,8	-56,8	2460	65%

COMENTARIOS EVOLUCIÓN RESERVA HIDRÁULICA (3/10/05):

Los embalses en la Cuenca del Ebro cierran el año hidrológico con niveles mínimos históricos, principalmente en la margen izquierda.

Debido a la sequía que se viene arrastrando durante todo el año, el nivel embalsado se encuentra por debajo de la media de los últimos 5 años, muy por debajo del nivel del año anterior.

- Margen derecha:

El volumen embalsado es menor al volumen embalsado hace un año (50%). Durante este mes han descendido las reservas de todos los embalses excepto La Tranquera y Cueva Forada que se han recuperado un poco. El nivel de los embalses se encuentra al 33% de su capacidad, destacando: Las Torcas (14%), Calanda (15%), Santolea (19%) y La Tranquera (33%).

- Margen izquierda:

El volumen embalsado es menor al volumen embalsado hace un año (48%). Los embalses se encuentran a niveles mínimo, Búbal ha aumentado ligeramente su nivel durante este mes, por el contrario el resto ha disminuido el agua embalsada.

Los embalses de la margen izquierda se encuentran al 18% de su capacidad, destacando: Búbal (6%), Vadiello (6%), Mediano (6%), Lanuza (12%), La Sotenera (12%), Barasona (14%), y Yesa (15 %).

- Embalases del Ebro:

El nivel de agua embalsada es inferior a la embalsada hace un año, situándose al 51% de su capacidad.

EVOLUCIÓN DE LOS
PRECIOS MENSUALES
PERCIBIDOS POR LOS
AGRICULTORES.

(Serie 3 años)

PRECIO PERCIBIDO-TRIGO PANIFICABLE

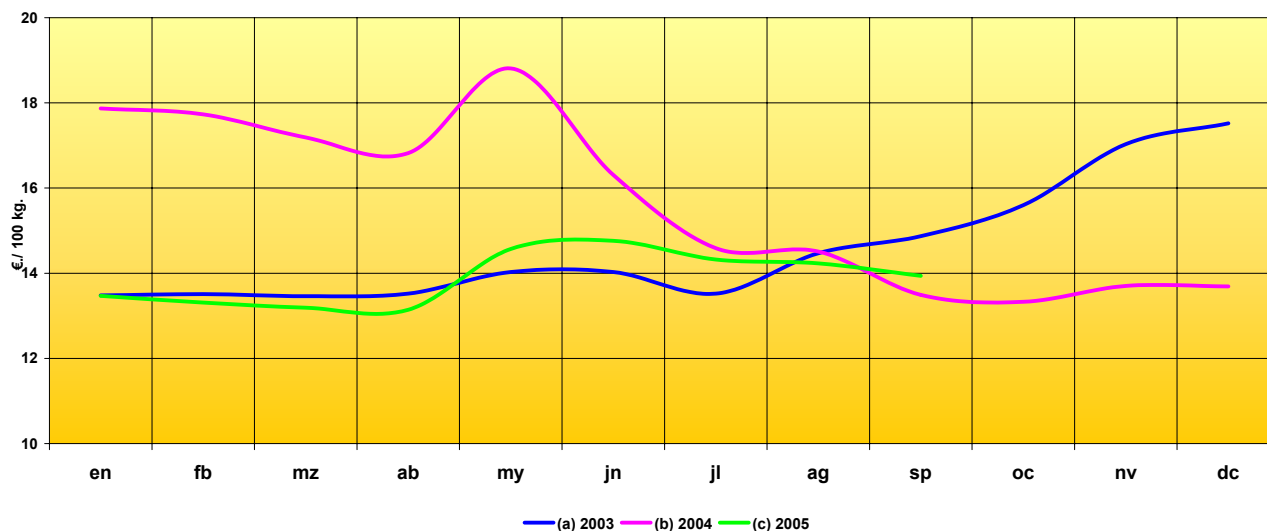

	en	fb	mz	ab	my	jn	jl	ag	sp	oc	nv	dc
Año 2003	13,48	13,51	13,46	13,52	14,03	14,03	13,52	14,47	14,87	15,60	17,03	17,52
Año 2004	17,87	17,73	17,19	16,82	18,81	16,31	14,59	14,51	13,49	13,33	13,70	13,69
Año 2005	13,47	13,31	13,19	13,14	14,57	14,76	14,32	14,23	13,94			
% sobre mes anterior	-1,6%	-1,2%	-0,9%	-0,4%	10,9%	1,3%	-3,0%	-0,6%	-2,0%			
% sobre mes año anterior	-24,6%	-24,9%	-23,3%	-21,9%	-22,5%	-9,5%	-1,9%	-1,9%	3,3%			

PRECIO PERCIBIDO-TRIGO DURO

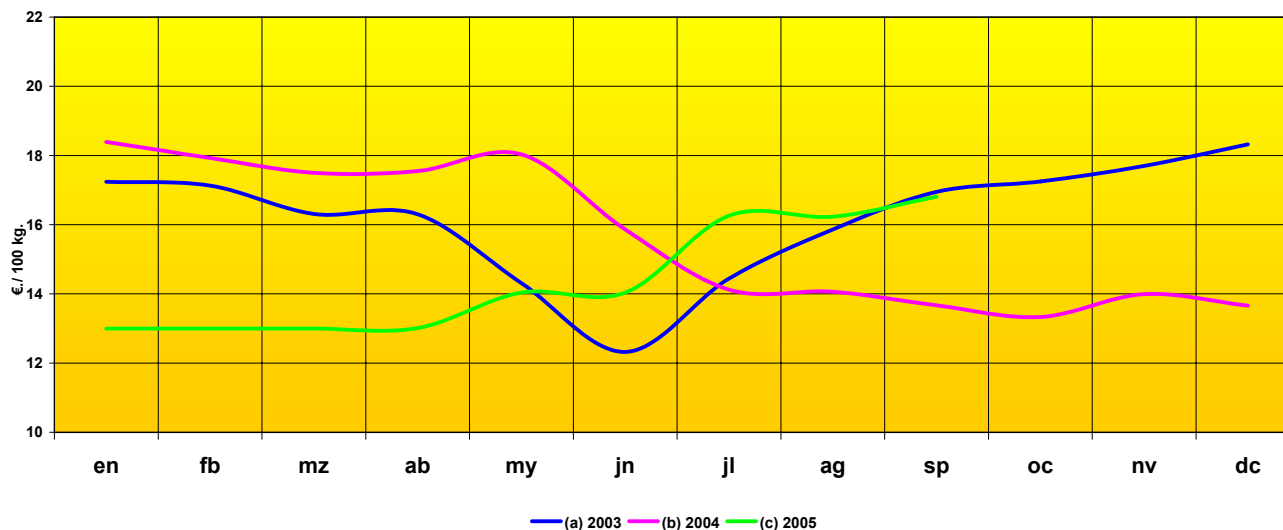

	en	fb	mz	ab	my	jn	jl	ag	sp	oc	nv	dc
Año 2003	17,24	17,13	16,31	16,30	14,31	12,32	14,44	15,86	16,95	17,25	17,70	18,32
Año 2004	18,39	17,93	17,50	17,55	18,03	15,86	14,12	14,06	13,67	13,33	13,99	13,66
Año 2005	13,00	13,00	13,00	13,01	14,04	14,04	16,26	16,23	16,81			
% sobre mes anterior	-4,8%	0,0%	0,0%	0,1%	7,9%	0,0%	15,8%	-0,2%	3,6%			
% sobre mes año anterior	-29,3%	-27,5%	-25,7%	-25,9%	-22,1%	-11,5%	15,2%	15,4%	23,0%			

PRECIO PERCIBIDO-CEBADA PIENSO

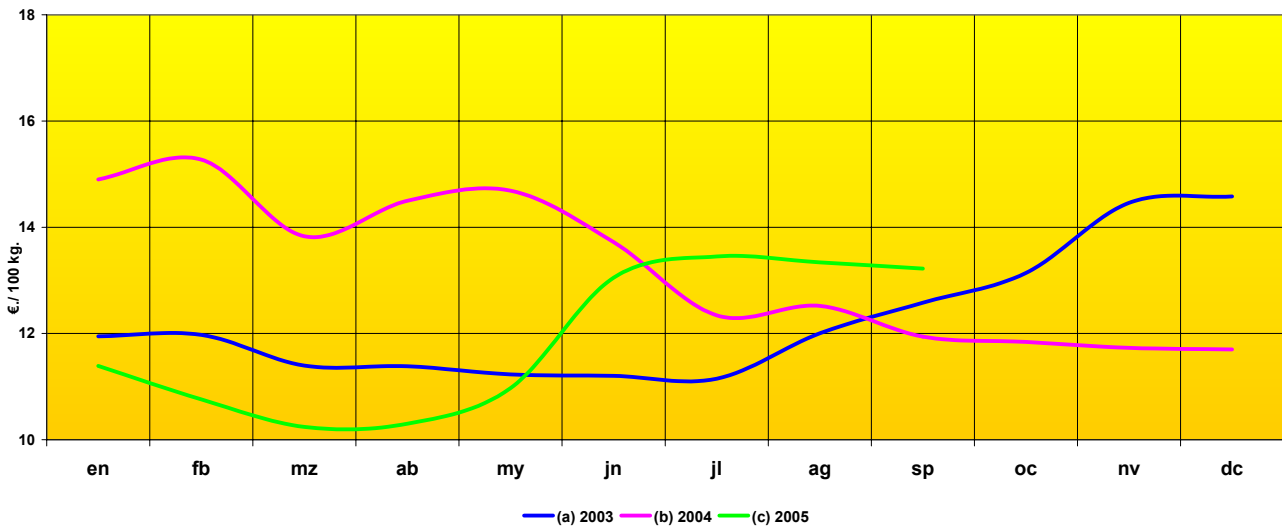

	en	fb	mz	ab	my	jn	jl	ag	sp	oc	nv	dc
Año 2003	11,95	11,97	11,39	11,38	11,23	11,20	11,15	12,00	12,58	13,14	14,46	14,58
Año 2004	14,90	15,27	13,83	14,50	14,69	13,72	12,34	12,52	11,94	11,84	11,73	11,70
Año 2005	11,39	10,76	10,24	10,30	10,97	13,05	13,45	13,34	13,22			
% sobre mes anterior		-2,6%	-5,5%	-4,8%	0,6%	6,5%	19,0%	3,1%	-0,8%	-0,9%		
% sobre mes año anterior		-23,6%	-29,6%	-26,0%	-29,0%	-25,3%	-4,9%	9,0%	6,5%	10,7%		

PRECIO PERCIBIDO-MAIZ GRANO

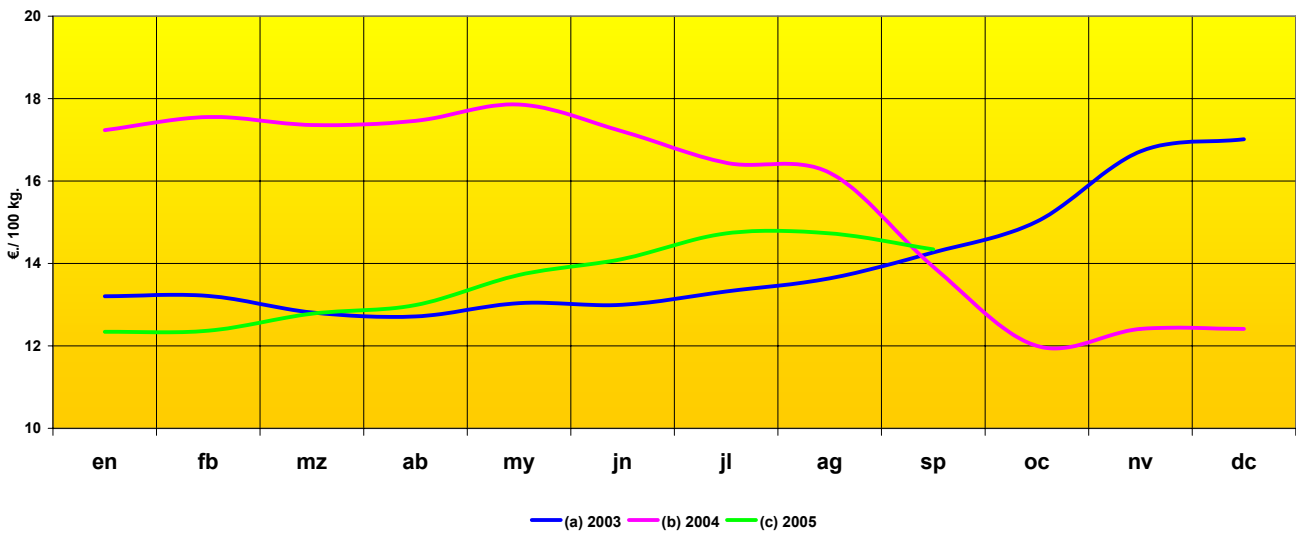

	en	fb	mz	ab	my	jn	jl	ag	sp	oc	nv	dc
Año 2003	13,20	13,21	12,81	12,72	13,04	13,00	13,32	13,64	14,27	15,02	16,72	17,01
Año 2004	17,23	17,55	17,36	17,46	17,86	17,20	16,44	16,20	13,92	12,00	12,41	12,41
Año 2005	12,34	12,37	12,78	12,99	13,72	14,11	14,73	14,73	14,34			
% sobre mes anterior		-0,6%	0,2%	3,3%	1,6%	5,6%	2,8%	4,4%	0,0%	-2,6%		
% sobre mes año anterior		-28,4%	-29,5%	-26,4%	-25,6%	-23,2%	-18,0%	-10,4%	-9,1%	3,0%		

PRECIO PERCIBIDO-HENO DE ALFALFA

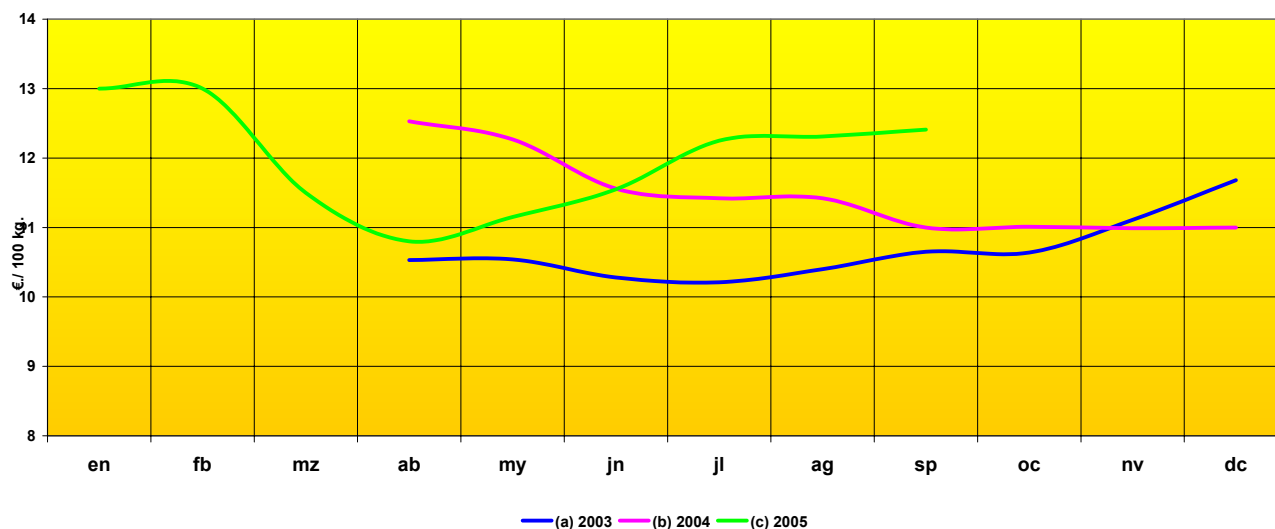

	en	fb	mz	ab	my	jn	jl	ag	sp	oc	nv	dc
Año 2003				10,53	10,54	10,28	10,21	10,40	10,65	10,64	11,11	11,68
Año 2004				12,53	12,27	11,56	11,42	11,42	11,00	11,01	10,99	11,00
Año 2005	13,00	13,00	11,50	10,80	11,15	11,55	12,25	12,31	12,41			
% sobre mes anterior	18,2%	0,0%	-11,5%	-6,1%	3,2%	3,6%	6,1%	0,5%	0,8%			
% sobre mes año anterior		0,0%	0,0%	-13,8%	-9,1%	-0,1%	7,3%	7,8%	12,8%			

PRECIO PERCIBIDO-ALMENDRA LARGUETA EN CASCARA

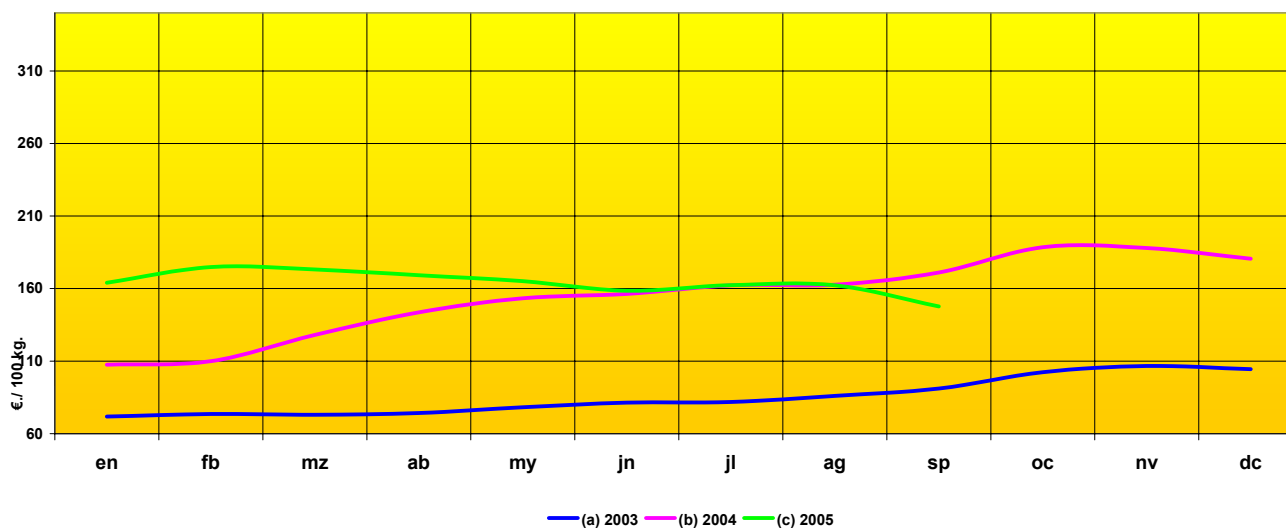

	en	fb	mz	ab	my	jn	jl	ag	sp	oc	nv	dc
Año 2003	71,78	73,58	72,98	74,21	78,25	81,43	81,81	86,08	91,05	102,38	106,65	104,41
Año 2004	107,54	109,97	128,04	143,59	153,29	156,28	162,25	162,75	171,09	188,49	188,01	180,52
Año 2005	164,06	174,86	173,14	169,16	165,17	158,51	162,33	162,27	147,64			
% sobre mes anterior	-9,1%	6,6%	-1,0%	-2,3%	-2,4%	-4,0%	2,4%	0,0%	-9,0%			
% sobre mes año anterior	52,6%	59,0%	35,2%	17,8%	7,8%	1,4%	0,0%	-0,3%	-13,7%			

PRECIO PERCIBIDO-ALMENDRA MARCONA EN CASCARA

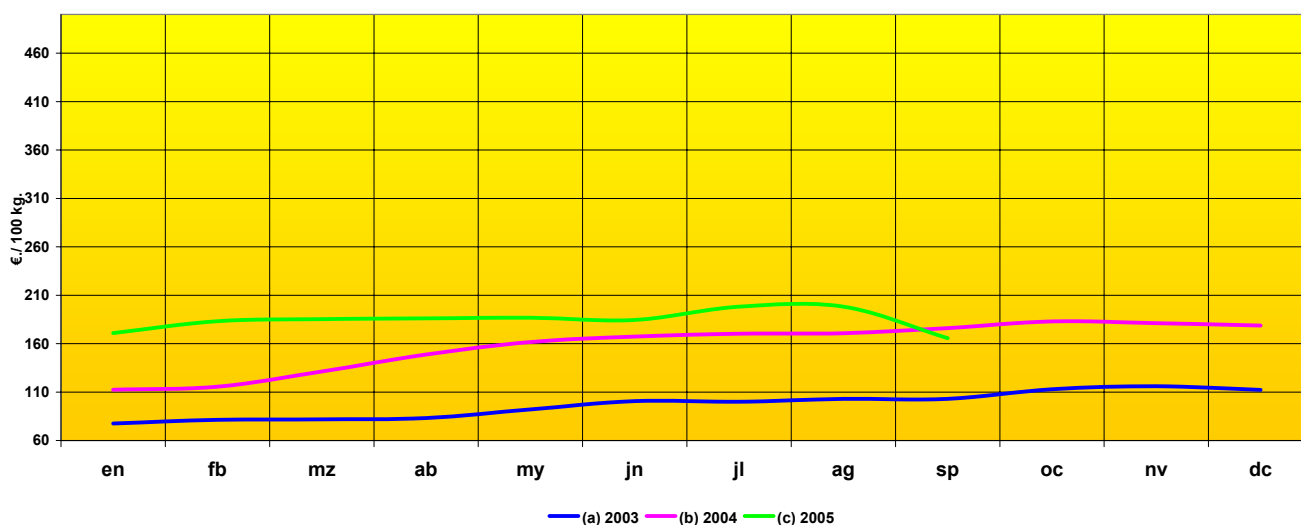

	en	fb	mz	ab	my	jn	jl	ag	sp	oc	nv	dc
Año 2003	77,60	81,25	81,74	83,08	92,04	100,66	100,03	102,99	102,98	112,86	115,96	112,15
Año 2004	112,39	115,59	131,17	148,74	161,70	167,35	170,19	170,71	176,11	183,02	181,18	178,60
Año 2005	170,83	183,12	185,32	186,13	186,80	184,39	198,25	198,25	165,68			
% sobre mes anterior	-4,4%	7,2%	1,2%	0,4%	0,4%	-1,3%	7,5%	0,0%	-16,4%			
% sobre mes año anterior	52,0%	58,4%	41,3%	25,1%	15,5%	10,2%	16,5%	16,1%	-5,9%			

PRECIO PERCIBIDO-ALMENDRA COMUNA EN CASCARA

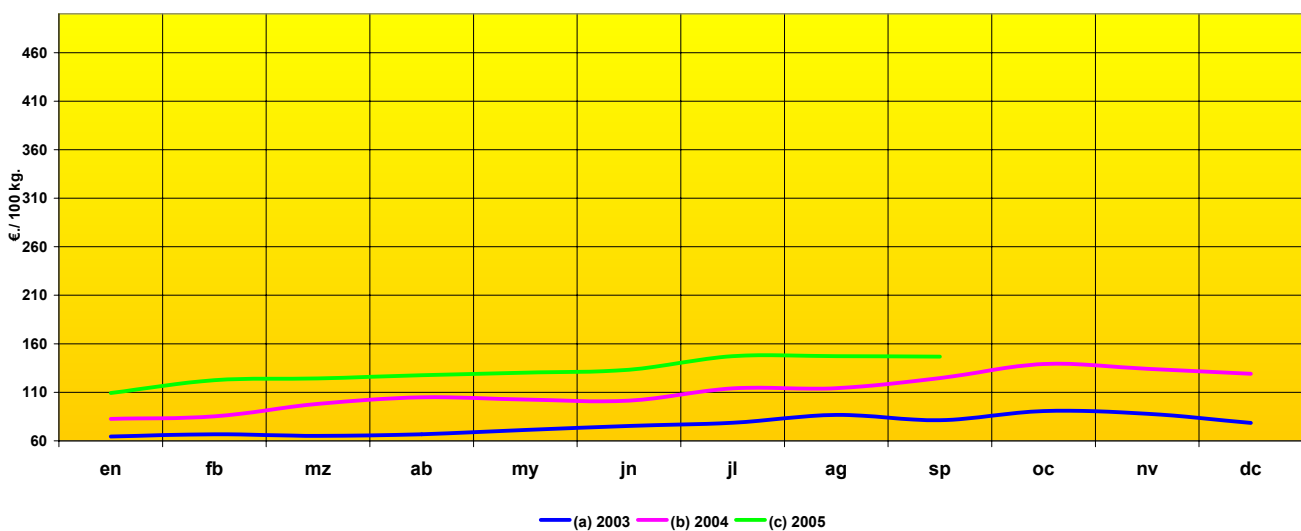

	en	fb	mz	ab	my	jn	jl	ag	sp	oc	nv	dc
Año 2003	64,48	66,72	65,08	66,69	71,22	75,37	78,57	86,64	81,33	90,73	87,89	78,55
Año 2004	82,60	85,30	98,08	104,84	102,59	101,37	114,13	114,29	124,67	139,17	134,25	129,10
Año 2005	109,27	122,50	124,30	127,57	130,18	133,26	147,25	147,25	146,81			
% sobre mes anterior	-15,4%	12,1%	1,5%	2,6%	2,0%	2,4%	10,5%	0,0%	-0,3%			
% sobre mes año anterior	32,3%	43,6%	26,7%	21,7%	26,9%	31,5%	29,0%	28,8%	17,8%			

PRECIO PERCIBIDO-ACEITE DE OLIVA VIRGEN-EXTRA DE <1º

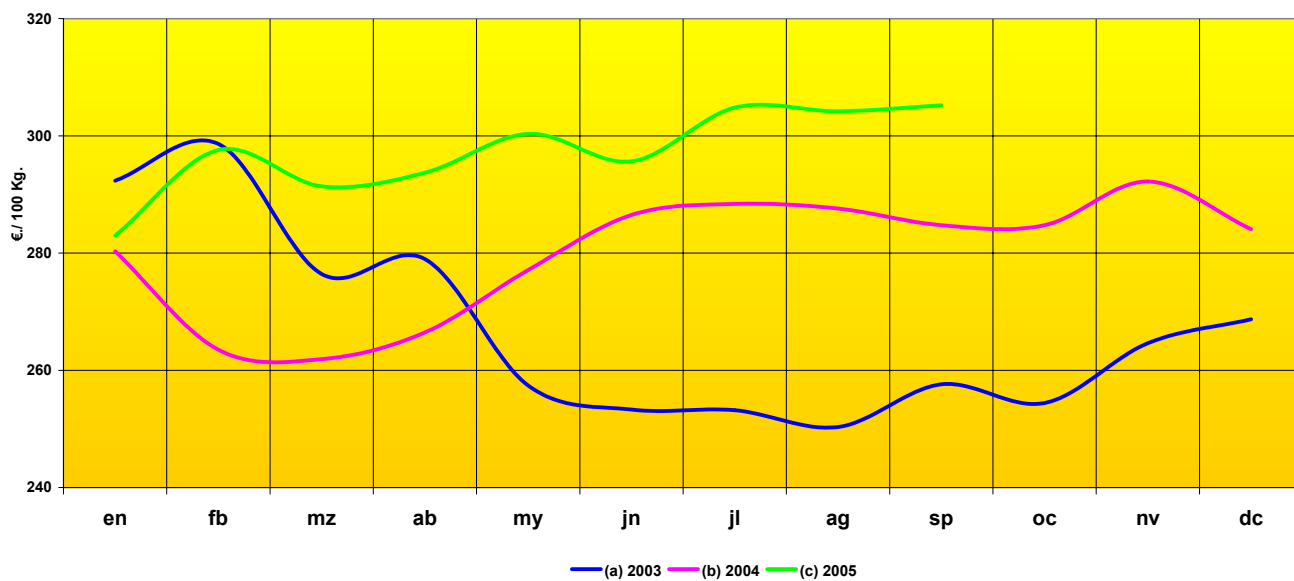

	en	fb	mz	ab	my	jn	jl	ag	sp	oc	nv	dc
Año 2003	292,33	298,61	276,41	278,95	257,40	253,30	253,18	250,32	257,62	254,42	264,62	268,70
Año 2004	280,30	263,52	261,90	266,45	277,11	286,51	288,38	287,58	284,76	284,76	292,20	284,07
Año 2005	282,95	297,59	291,38	293,72	300,35	295,64	304,83	304,18	305,21			
% sobre mes anterior	-0,4%	5,2%	-2,1%	0,8%	2,3%	-1,6%	3,1%	-0,2%	0,3%			
% sobre mes año anterior	0,9%	12,9%	11,3%	10,2%	8,4%	3,2%	5,7%	5,8%	7,2%			

PRECIO PERCIBIDO-NOVILLOS PARA ABASTO

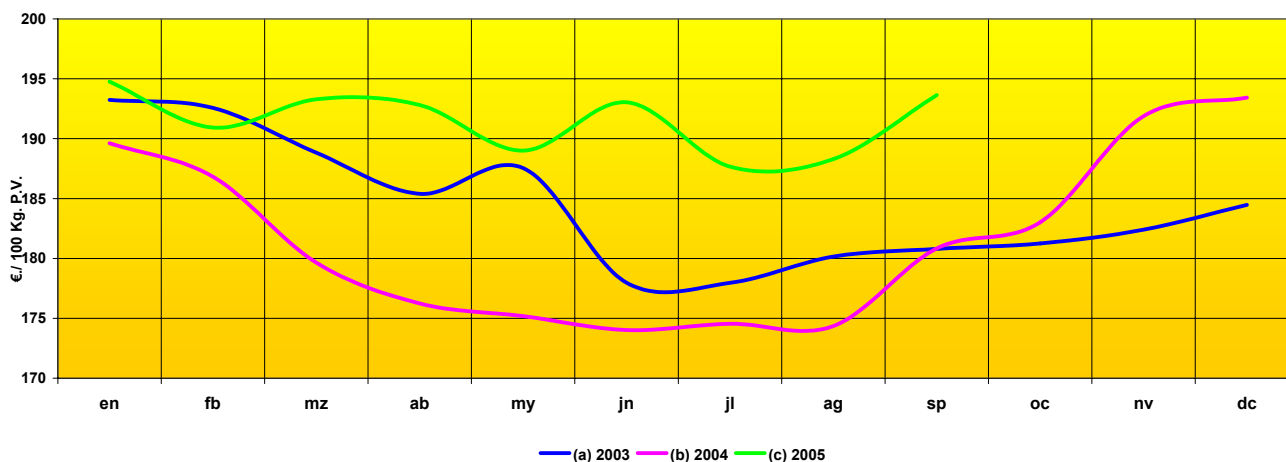

	en	fb	mz	ab	my	jn	jl	ag	sp	oc	nv	dc
Año 2003	193,24	192,57	188,83	185,39	187,55	177,98	177,97	180,16	180,80	181,25	182,40	184,47
Año 2004	189,62	186,83	179,65	176,24	175,18	174,02	174,55	174,36	180,84	183,02	191,87	193,42
Año 2005	194,76	190,93	193,29	192,81	189,00	193,04	187,67	188,30	193,64			
% sobre mes anterior	0,7%	-2,0%	1,2%	-0,2%	-2,0%	2,1%	-2,8%	0,3%	2,8%			
% sobre mes año anterior	2,7%	2,2%	7,6%	9,4%	7,9%	10,9%	7,5%	8,0%	7,1%			

PRECIO PERCIBIDO-VACUNO MAYOR PARA ABASTO

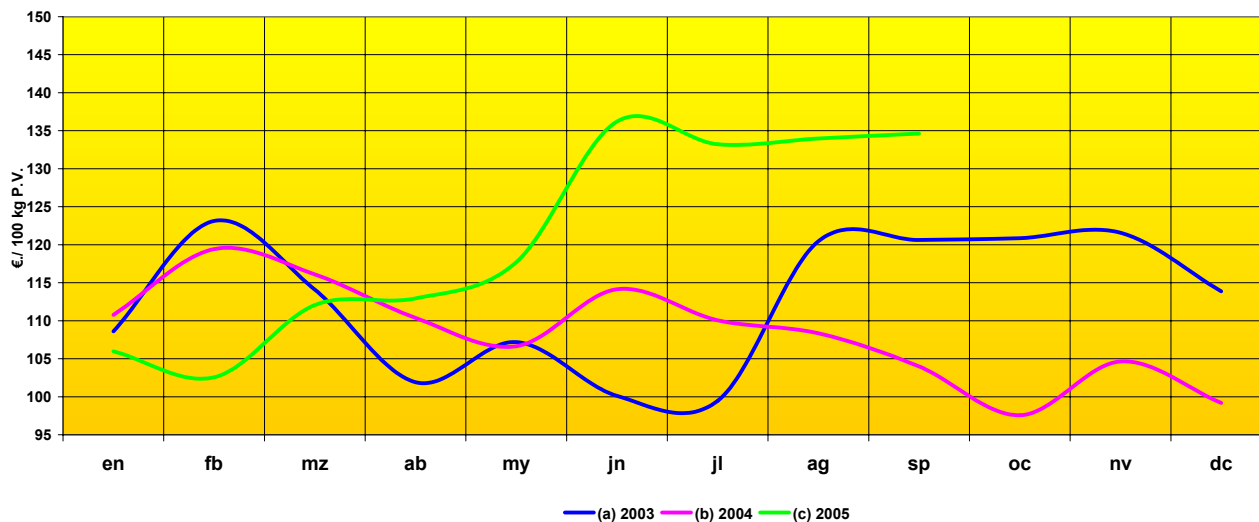

	en	fb	mz	ab	my	jn	jl	ag	sp	oc	nv	dc
Año 2003	108,61	123,13	114,10	101,90	107,19	100,12	99,47	120,46	120,62	120,85	121,57	113,86
Año 2004	110,77	119,42	116,10	110,38	106,65	114,15	110,05	108,36	104,00	97,57	104,65	99,19
Año 2005	105,96	102,55	112,05	112,93	117,69	136,21	133,21	133,98	134,62			
% sobre mes anterior	6,8%	-3,2%	9,3%	0,8%	4,2%	15,7%	-2,2%	0,6%	0,5%			
% sobre mes año anterior	-4,3%	-14,1%	-3,5%	2,3%	10,3%	19,3%	21,0%	23,6%	29,4%			

PRECIO PERCIBIDO-CORDERO LECHAL PARA ABASTO

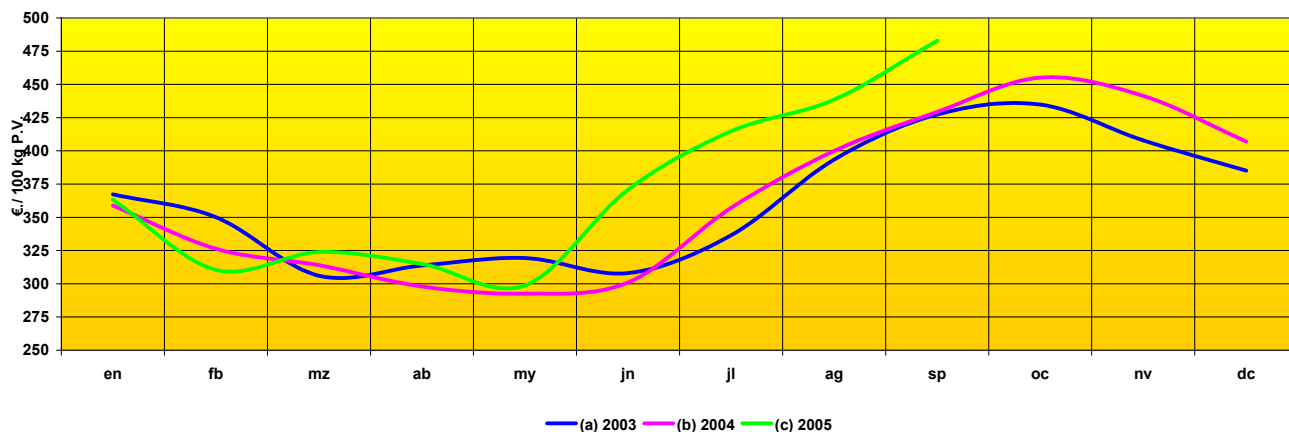

	en	fb	mz	ab	my	jn	jl	ag	sp	oc	nv	dc
Año 2003	367,34	350,01	305,99	313,66	319,41	308,10	336,47	393,42	427,33	434,84	407,90	385,17
Año 2004	358,90	326,37	313,95	297,89	292,49	300,97	357,07	399,95	429,27	455,07	441,40	407,08
Año 2005	363,29	310,49	323,86	314,88	298,79	370,80	414,77	438,57	482,84			
% sobre mes anterior	-10,8%	-14,5%	4,3%	-2,8%	-5,1%	24,1%	11,9%	5,7%	10,1%			
% sobre mes año anterior	1,2%	-4,9%	3,2%	5,7%	2,2%	23,2%	16,2%	9,7%	12,5%			

PRECIO PERCIBIDO-CORDERO RECENTAL O TERNASCO PARA ABASTO

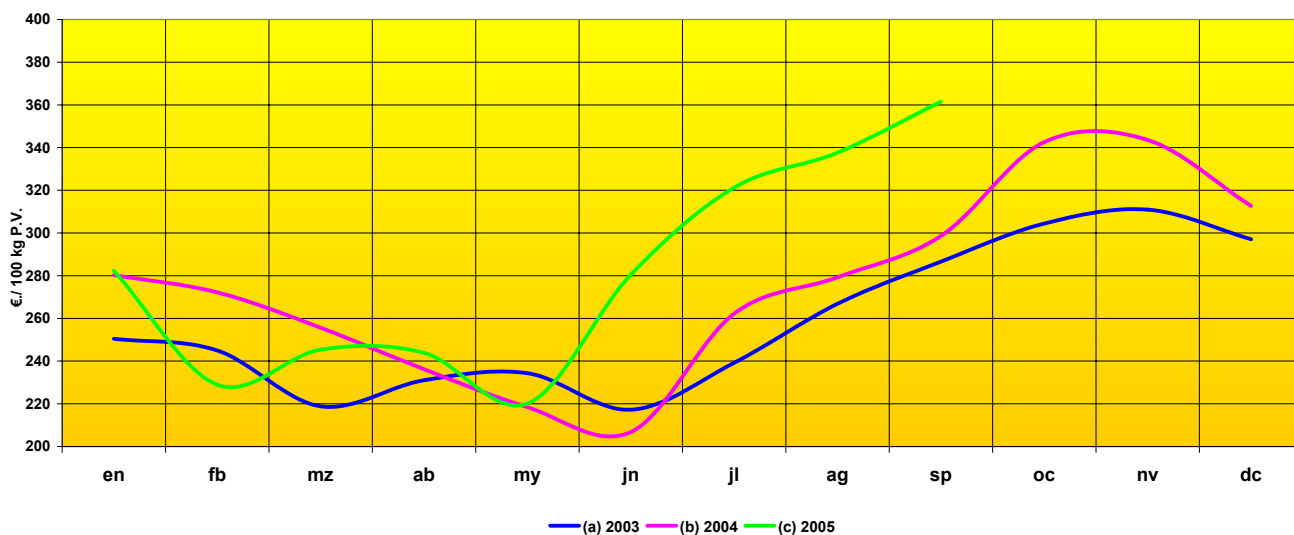

	en	fb	mz	ab	my	jn	jl	ag	sp	oc	nv	dc
Año 2003	250,43	244,96	218,80	231,00	234,36	217,22	239,23	266,89	286,58	304,43	310,91	297,07
Año 2004	280,27	272,22	255,65	236,20	218,47	206,78	262,20	279,24	298,60	342,59	343,54	312,67
Año 2005	282,28	228,91	245,37	243,87	220,11	280,47	321,29	337,62	361,54			
% sobre mes anterior	-9,7%	-18,9%	7,2%	-0,6%	-9,7%	27,4%	14,6%	5,1%	7,1%			
% sobre mes año anterior	0,7%	-15,9%	-4,0%	3,2%	0,8%	35,6%	22,5%	20,9%	21,1%			

PRECIO PERCIBIDO-CERDO RAZAS NO IBERICAS PARA ABASTO

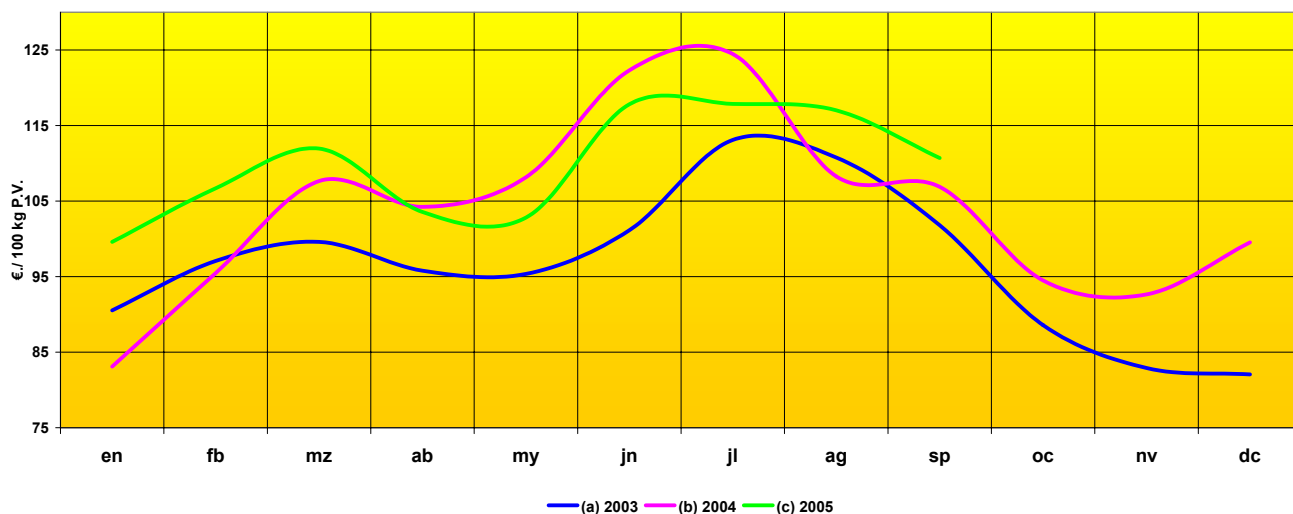

	en	fb	mz	ab	my	jn	jl	ag	sp	oc	nv	dc
Año 2003	90,53	97,07	99,59	95,78	95,36	101,15	113,09	110,76	101,79	88,59	82,90	82,06
Año 2004	83,09	95,47	107,64	104,23	108,17	122,31	124,47	108,27	106,88	94,49	92,65	99,53
Año 2005	99,60	106,69	111,94	103,55	102,82	117,82	117,87	117,01	110,70			
% sobre mes anterior	0,1%	7,1%	4,9%	-7,5%	-0,7%	14,6%	0,0%	-0,7%	-5,4%			
% sobre mes año anterior	19,9%	11,7%	4,0%	-0,7%	-4,9%	-3,7%	-5,3%	8,1%	3,6%			

PRECIO PERCIBIDO-POLLO DE GRANJA

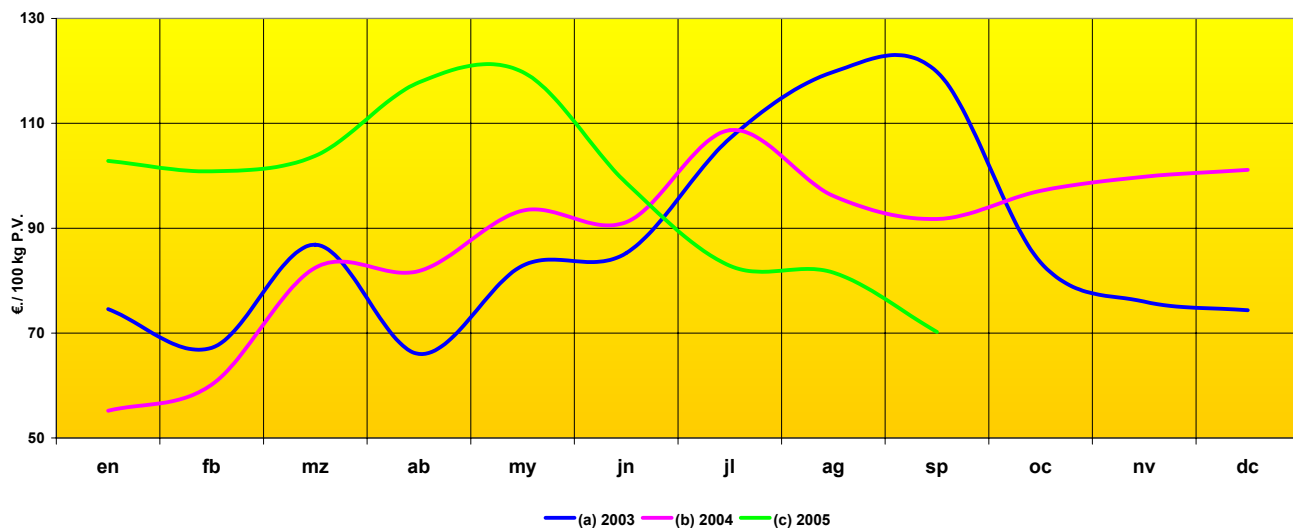

	en	fb	mz	ab	my	jn	jl	ag	sp	oc	nv	dc
(a) 2003	74,58	67,19	86,83	66,03	82,83	85,26	107,12	119,82	119,82	83,49	76,00	74,34
(b) 2004	55,18	60,17	82,46	81,84	93,34	91,16	108,69	96,15	91,74	97,14	99,81	101,14
(c) 2005	102,84	100,84	103,81	117,81	119,82	98,66	82,83	81,52	70,20			
% sobre mes anterior	1,7%	-1,9%	2,9%	13,5%	1,7%	-17,7%	-16,0%	-1,6%	-13,9%			
% sobre mes año anterior	86,4%	67,6%	25,9%	44,0%	28,4%	8,2%	-23,8%	-15,2%	-23,5%			

PRECIO PERCIBIDO-CONEJO PARA ABASTO

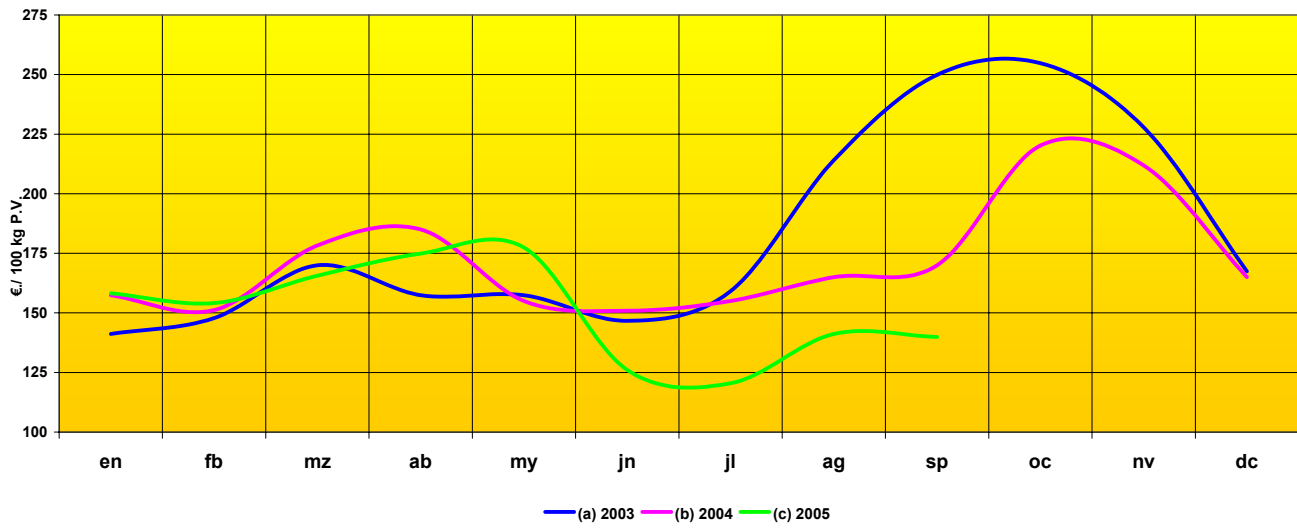

	en	fb	mz	ab	my	jn	jl	ag	sp	oc	nv	dc
(a) 2003	141,17	147,80	170,00	157,45	157,45	146,65	159,11	214,11	249,89	254,78	227,85	167,45
(b) 2004	157,45	151,17	178,32	185,00	155,00	150,88	155,00	165,00	170,00	220,22	211,85	165,00
(c) 2005	158,19	154,12	165,63	174,89	177,44	126,04	120,46	141,16	139,87			
% sobre mes anterior	-4,1%	-2,6%	7,5%	5,6%	1,5%	-29,0%	-4,4%	17,2%	-0,9%			
% sobre mes año anterior	0,5%	2,0%	-7,1%	-5,5%	14,5%	-16,5%	-22,3%	-14,4%	-17,7%			

PRECIO PERCIBIDO-LECHE DE VACA

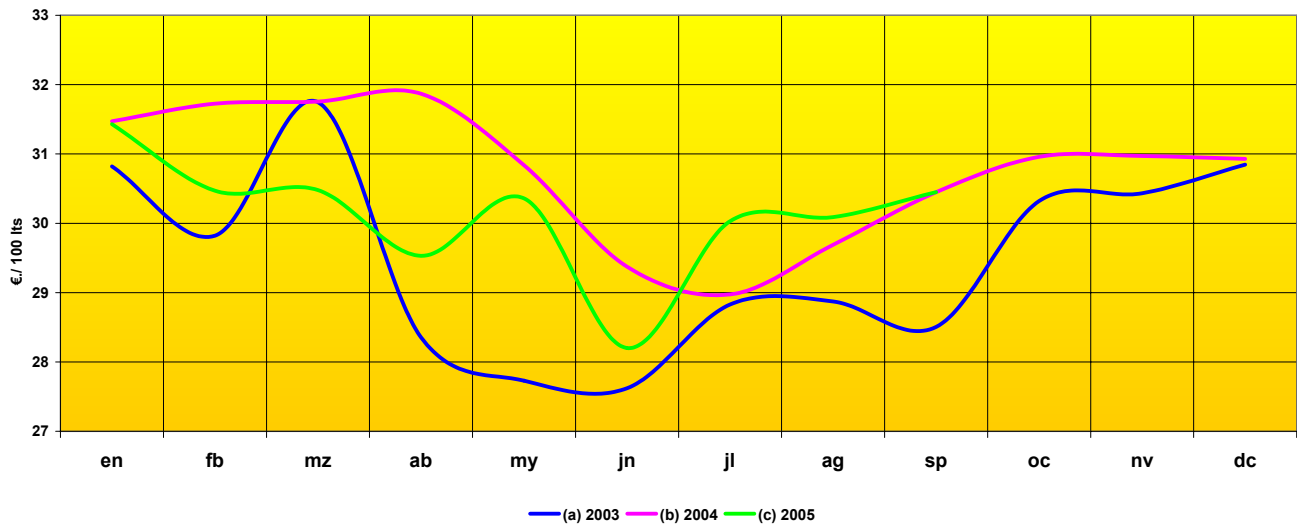

	en	fb	mz	ab	my	jn	jl	ag	sp	oc	nv	dc
(a) 2003	30,82	29,82	31,75	28,35	27,73	27,62	28,83	28,87	28,50	30,32	30,43	30,85
(b) 2004	31,47	31,73	31,76	31,87	30,84	29,37	28,97	29,69	30,45	30,96	30,97	30,93
(c) 2005	31,43	30,47	30,48	29,53	30,36	28,20	30,03	30,09	30,45			
% sobre mes anterior	1,6%	-3,1%	0,0%	-3,1%	2,8%	-7,1%	6,5%	0,2%	1,2%			
% sobre mes año anterior	-0,1%	-4,0%	-4,0%	-7,3%	-1,5%	-4,0%	3,6%	1,3%	0,0%			

PRECIO PERCIBIDO-LECHE DE OVEJA

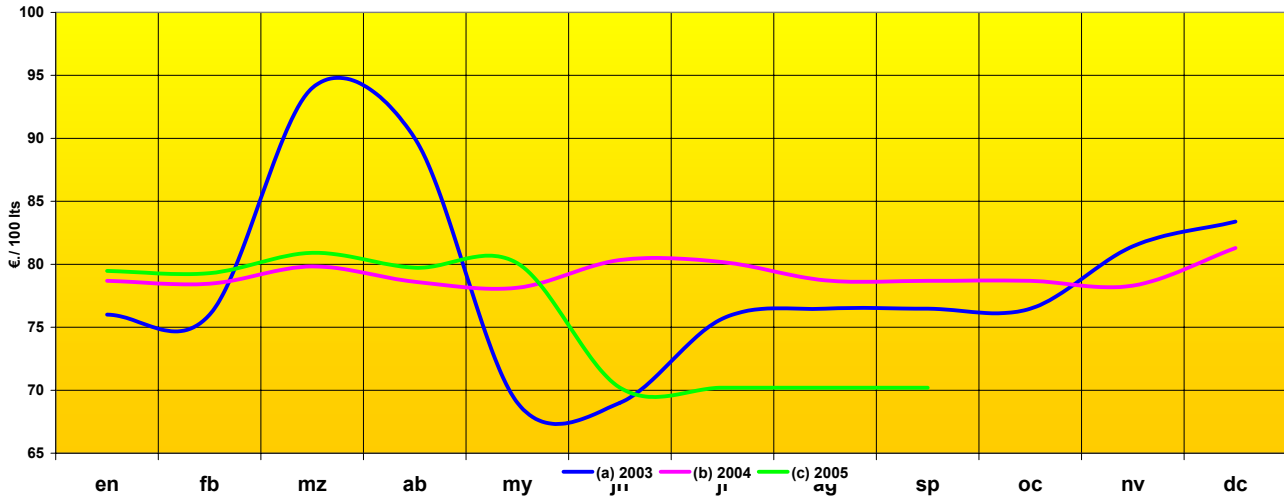

	en	fb	mz	ab	my	jn	jl	ag	sp	oc	nv	dc
(a) 2003	76,00	76,00	94,00	90,00	69,00	69,00	75,69	76,47	76,47	76,47	81,43	83,39
(b) 2004	78,69	78,45	79,83	78,61	78,14	80,34	80,18	78,73	78,69	78,69	78,30	81,29
(c) 2005	79,47	79,30	80,91	79,73	80,08	70,20	70,20	70,20	70,20			
% sobre mes anterior	-2,2%	-0,2%	2,0%	-1,5%	0,4%	-12,3%	0,0%	0,0%	0,0%			
% sobre mes año anterior	1,0%	1,1%	1,4%	1,4%	2,5%	-12,6%	-12,4%	-10,8%	-10,8%			

PRECIO PERCIBIDO HUEVOS DE GALLINA CAT. M

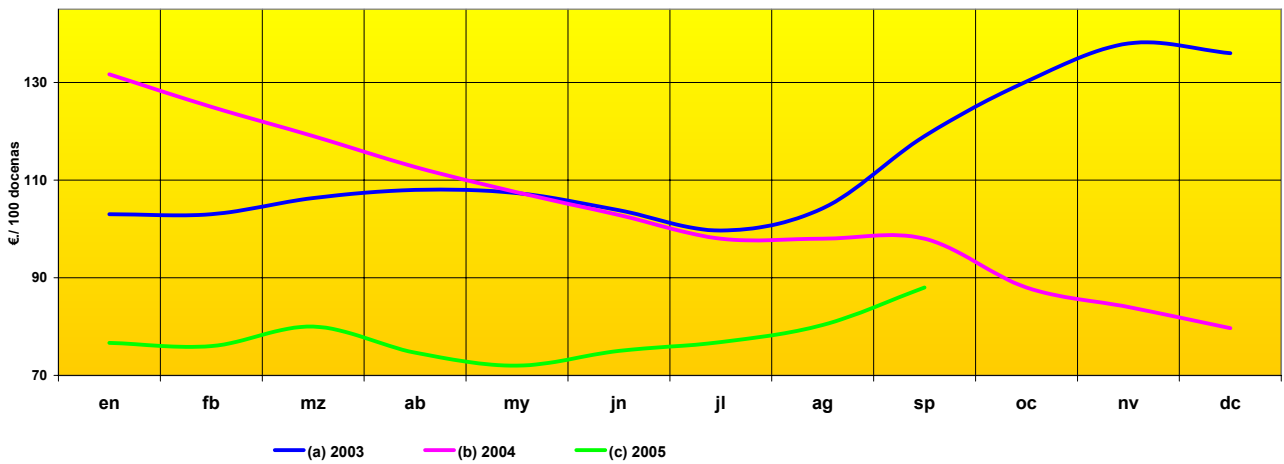

	en	fb	mz	ab	my	jn	jl	ag	sp	oc	nv	dc
(a) 2003	103,00	103,00	106,33	108,00	107,33	103,83	99,66	104,24	119,00	130,17	138,00	136,00
(b) 2004	131,67	125,00	119,00	112,67	107,50	102,83	98,00	98,00	98,00	88,00	84,00	79,67
(c) 2005	76,67	76,00	80,00	74,67	72,00	75,00	76,83	80,33	88,00			
% sobre mes anterior	-3,8%	-0,9%	5,3%	-6,7%	-3,6%	4,2%	2,4%	4,6%	9,5%			
% sobre mes año anterior	-41,8%	-39,2%	-32,8%	-33,7%	-33,0%	-27,1%	-21,6%	-18,0%	-10,2%			

PRECIOS MEDIOS MENSUALES DE FRUTA AÑO 2005

PRECIOS MEDIOS DE FRUTA AÑO 2005

■ JUNIO
 ■ JULIO
 ■ AGOSTO
 ■ SEPTIEMBRE

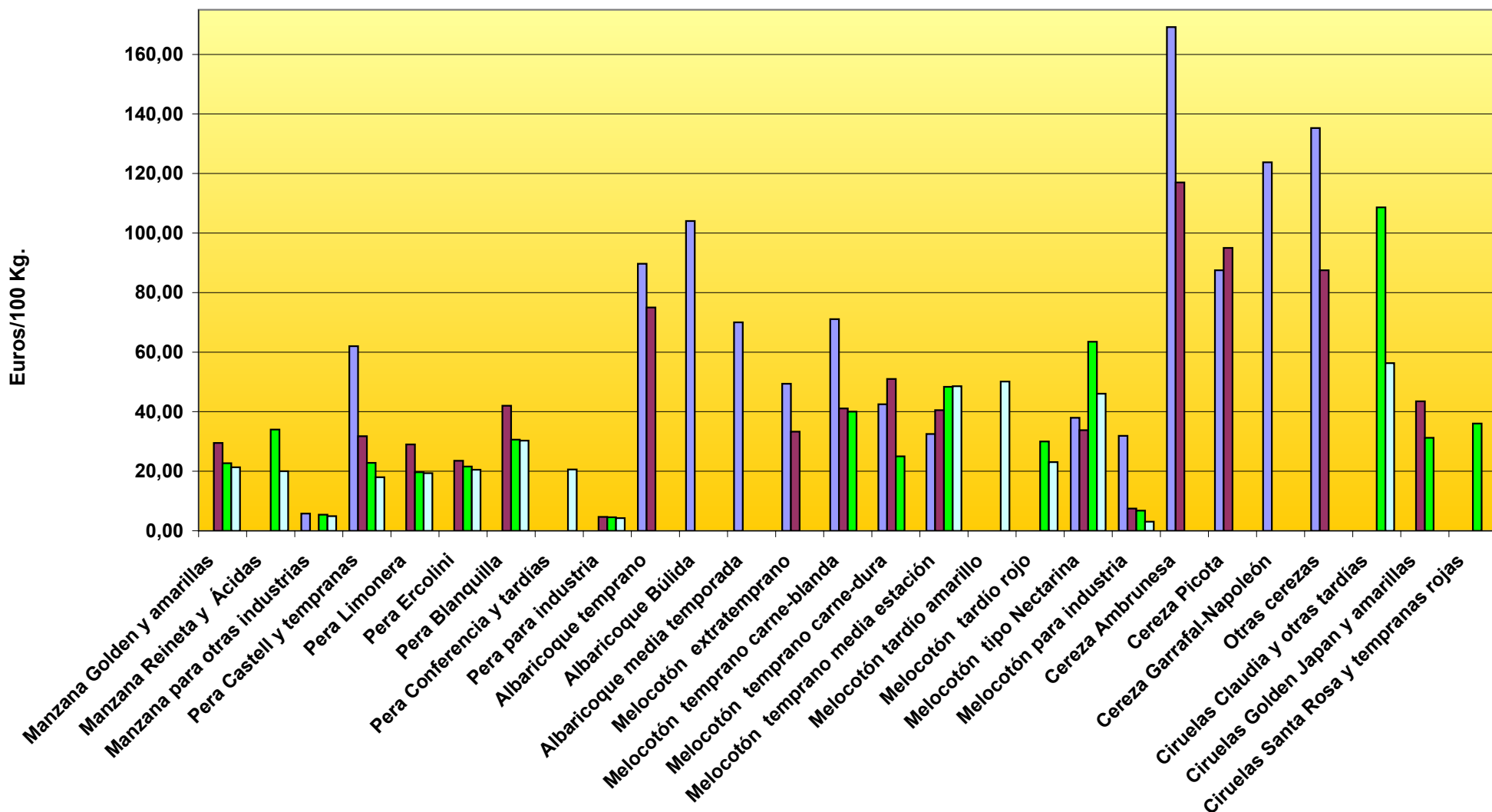

COMENTARIOS A LOS PRECIOS PERCIBIDOS EN SEPTIEMBRE:

CEREALES:

Precios **con tendencia a la baja** durante el mes de septiembre, con ligeros **descensos** respecto al mes anterior en **trigo panificable (-2%)**, **cebada para pienso (-0,9%)**, y **maíz grano (-2,6%)**. **Aumento en trigo duro (3,6%)**. (Precio medio mes del trigo panificable: 13,94 €/100 Kg.).

ACEITE DE OLIVA

Continúan los **buenos precios**, debido a la previsión de una corta cosecha para la próxima campaña, así el aceite de oliva virgen extra de <1º **ha aumentado** respecto al mes pasado **(0,3%)**. (Precio medio mes: 305,21 €/100 Kg.).

ALFALFA:

Siguen los precios **al alza** respecto al mes anterior, a causa de la disminución de cosecha por la falta de agua para riego en varias zonas productoras, así como a la mayor demanda ante la falta de pastos. Las cotizaciones han aumentado un **(+0,8%)** respecto al mes anterior. (Precio medio mes del heno de alfalfa: 12,41 €/ 100 kg.).

FRUTALES:

Tendencia **a la baja de los precios** respecto al mes anterior, incluso para la fruta destinada a industria.

AVES:

Situación preocupante, continúa la **tendencia a la baja** en el precio del pollo de granja, con **importante descenso en este mes (-13,9%)** respecto al mes anterior. (Precio medio mes: 70,20 €/100 Kg. Peso vivo).

HUEVOS:

Importante **recuperación de los precios en relación con el mes anterior (+9,5%)**. Respecto al mismo mes del año 2004, el precio ha descendido **(-10,2%)**. (Precio medio mes: Cat M: 88 €/100 docenas).

PORCINO:

Continúa la tendencia a la **baja, con descenso en el precio respecto al mes anterior (-5,4%)**. (Precio medio mes cerdo razas no ibéricas: 110,7 €/100 Kg. Peso vivo).

VACUNO:

Tendencia a la **estabilidad con ligeros aumentos en los precios** respecto al mes anterior. Así en novillos para abastos **(+2,8%)**. (Precio medio mes novillos para abastos: 193,64 €/100 Kg. Peso vivo).

OVINO:

Fuerte tendencia alcista en el precio del ovino, así cordero lechal para abastos **(+10,1%)** respecto al mes anterior. (Precio medio mes ternasco: 361,54 €/100 Kg. Peso vivo).

EVOLUCIÓN DE LOS
PRECIOS MENSUALES
PAGADOS POR LOS
AGRICULTORES.

(Serie 3 años)

PRECIO PAGADO-100 KG. SULFATO AMONICO DEL 21%

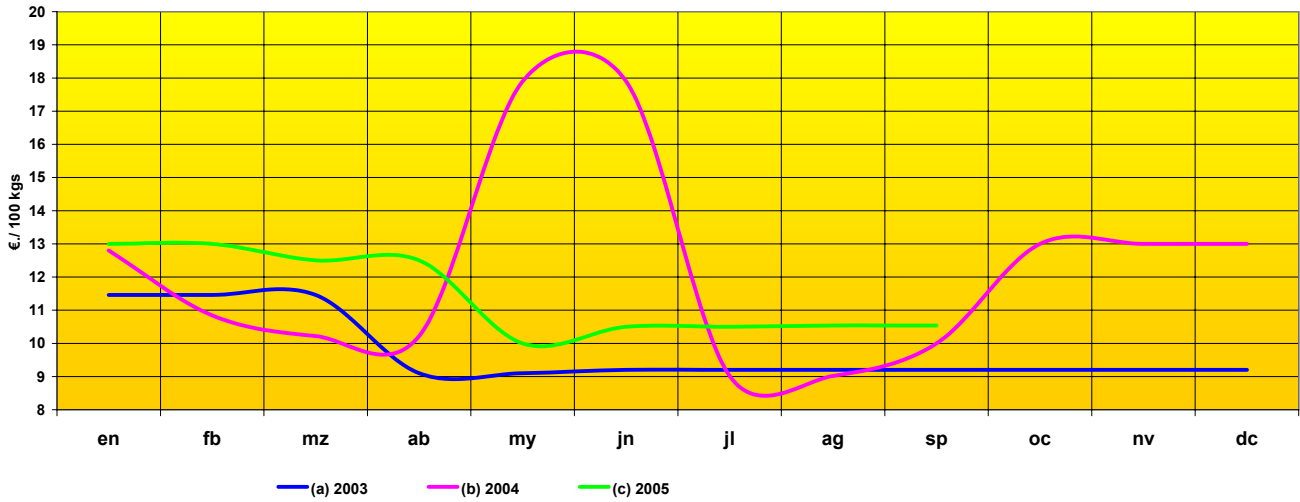

	en	fb	mz	ab	my	jn	jl	ag	sp	oc	nv	dc
Año 2003	11,46	11,46	11,46	9,10	9,10	9,20	9,20	9,20	9,20	9,20	9,20	9,20
Año 2004	12,80	10,84	10,22	10,22	17,90	17,90	9,02	9,02	10,00	13,00	13,00	13,00
Año 2005	13,00	13,00	12,50	12,50	10,00	10,50	10,50	10,54	10,54			
% sobre mes anterior	0,0%	0,0%	-3,8%	0,0%	-20,0%	5,0%	0,0%	0,4%	0,0%			
% sobre mes año anterior	1,6%	19,9%	22,3%	22,3%	-44,1%	-41,3%	16,4%	16,9%	5,4%			

PRECIO PAGADO-100 KG. CLORURO POTASICO DEL 60%

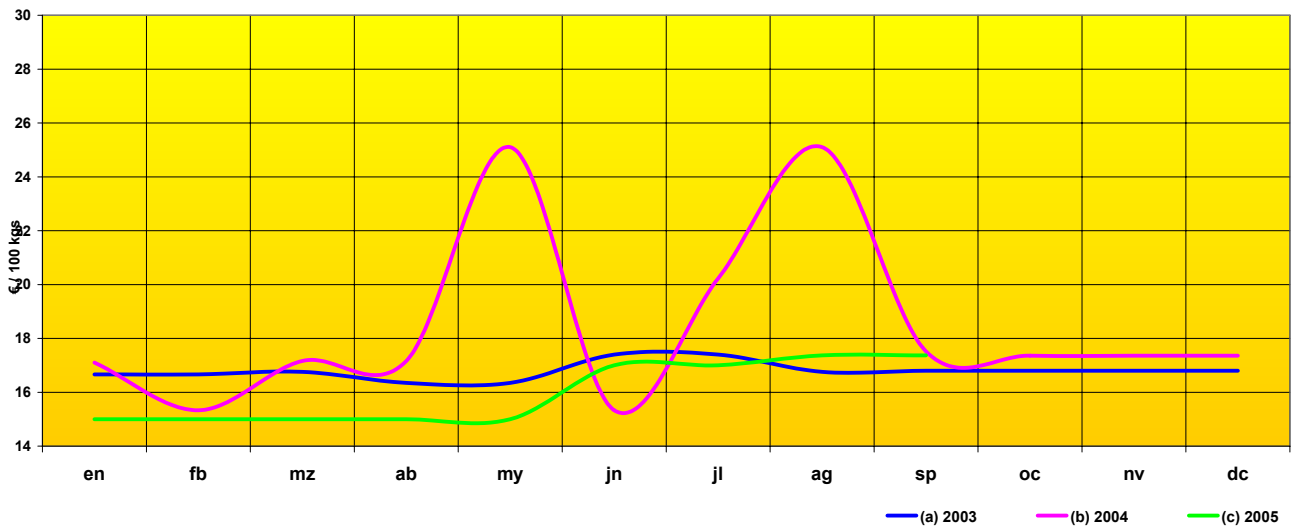

	en	fb	mz	ab	my	jn	jl	ag	sp	oc	nv	dc
Año 2003	16,67	16,67	16,76	16,35	16,35	17,40	17,40	16,76	16,80	16,80	16,80	16,80
Año 2004	17,10	15,33	17,16	17,16	25,10	15,33	20,22	25,10	17,52	17,36	17,36	17,36
Año 2005	15,00	15,00	15,00	15,00	15,00	17,00	17,00	17,37	17,37			
% sobre mes anterior	-13,6%	0,0%	0,0%	0,0%	0,0%	13,3%	0,0%	2,2%	0,0%			
% sobre mes año anterior	-12,3%	-2,2%	-12,6%	-12,6%	-40,2%	10,9%	-15,9%	-30,8%	-0,9%			

PRECIO PAGADO-100 KG. FOSFATO DIAMONICO (D. A. P.)

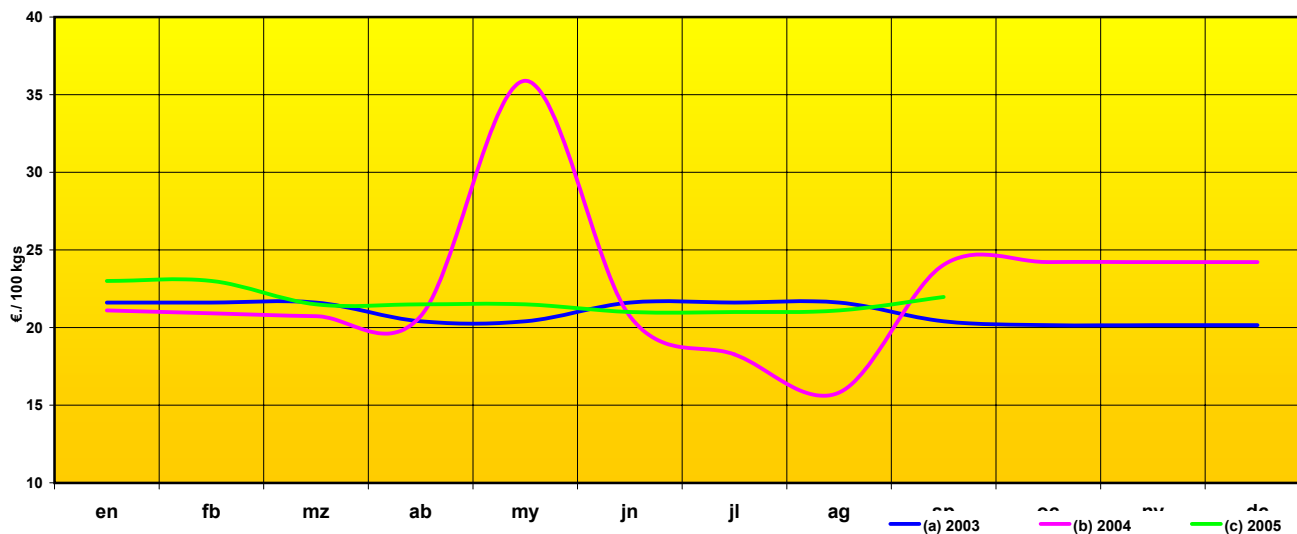

	en	fb	mz	ab	my	jn	jl	ag	sp	oc	nv	dc
Año 2003	21,61	21,61	21,61	20,41	20,41	21,61	21,61	21,61	20,41	20,15	20,15	20,15
Año 2004	21,10	20,92	20,73	20,73	35,90	20,73	18,27	15,81	24,04	24,22	24,22	24,22
Año 2005	23,00	23,00	21,50	21,50	21,50	21,00	21,00	21,10	21,97			
% sobre mes anterior	-5,0%	0,0%	-6,5%	0,0%	0,0%	-2,3%	0,0%	0,5%	4,1%			
% sobre mes año anterior	9,0%	10,0%	3,7%	3,7%	-40,1%	1,3%	14,9%	33,5%	-8,6%			

PRECIO PAGADO-100 KG. COMPLEJO 8 - 15 -15

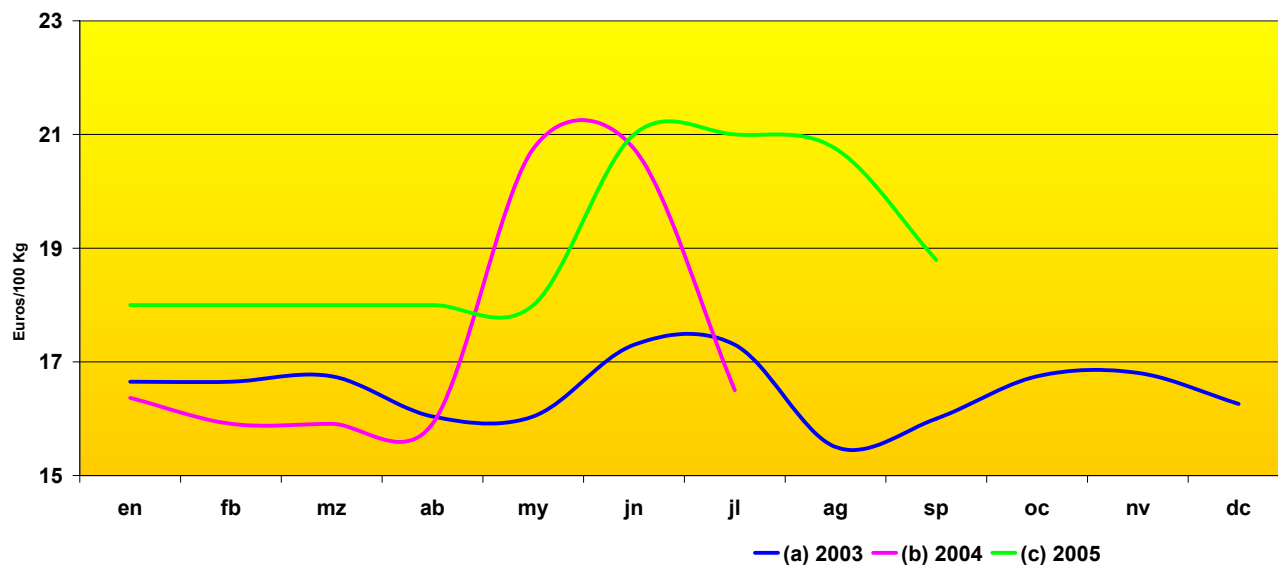

	en	fb	mz	ab	my	jn	jl	ag	sp	oc	nv	dc
Año 2003	16,65	16,65	16,75	16,04	16,04	17,30	17,30	15,50	16,00	16,75	16,81	16,26
Año 2004	16,37	15,91	15,91	15,91	20,75	20,75	16,50	0,00	0,00	0,00	0,00	19,00
Año 2005	18,00	18,00	18,00	18,00	18,00	21,00	21,00	20,75	18,79			
% sobre mes anterior	-5,3%	0,0%	0,0%	0,0%	0,0%	16,7%	0,0%	-1,2%	-9,4%			
% sobre mes año anterior	10,0%	13,1%	13,1%	13,1%	-13,3%	1,2%	27,3%	0,0%	0,0%			

EVOLUCIÓN DEL PRECIO PAGADO POR LOS AGRICULTORES POR GASÓLEO B EN SURTIDOR (precios corrientes)

€ por 100 litros.

	EN	FB	MZ	AB	MY	JN	JL	AG	SP	OC	NV	DC
1997	30,36	30,09	27,29	29,25	27,61	28,51	29,05	30,59	30,74	31,56	31,70	31,53
1998	31,39	30,67	30,80	30,29	30,38	29,81	30,14	30,07	30,75	29,79	29,63	28,39
1999	31,09	28,15	29,57	30,59	35,55	31,33	33,41	34,59	33,70	32,68	32,85	33,88
2000	37,15	37,51	40,70	39,91	39,87	40,22	41,24	42,82	46,13	47,23	49,25	47,25
2001	43,50	42,56	42,57	41,66	42,09	43,07	43,06	44,59	42,70	40,76	40,45	45,68
2002	37,07	39,06	39,56	43,45	39,96	37,59	41,39	40,00	43,90	42,33	41,09	42,71
2003	44,02	47,55	49,25	41,84	40,97	40,26	40,67	41,91	39,73	42,31	42,34	42,01
2004	43,18	42,68	43,10	44,20	46,00	47,50	44,92	48,89	52,30	52,98	48,68	49,11
2005	47,67	50,67	54,67	56,33	54,66	59,00	60,66	68,93	69,17			

EVOLUCIÓN DEL PRECIO EN SURTIDOR

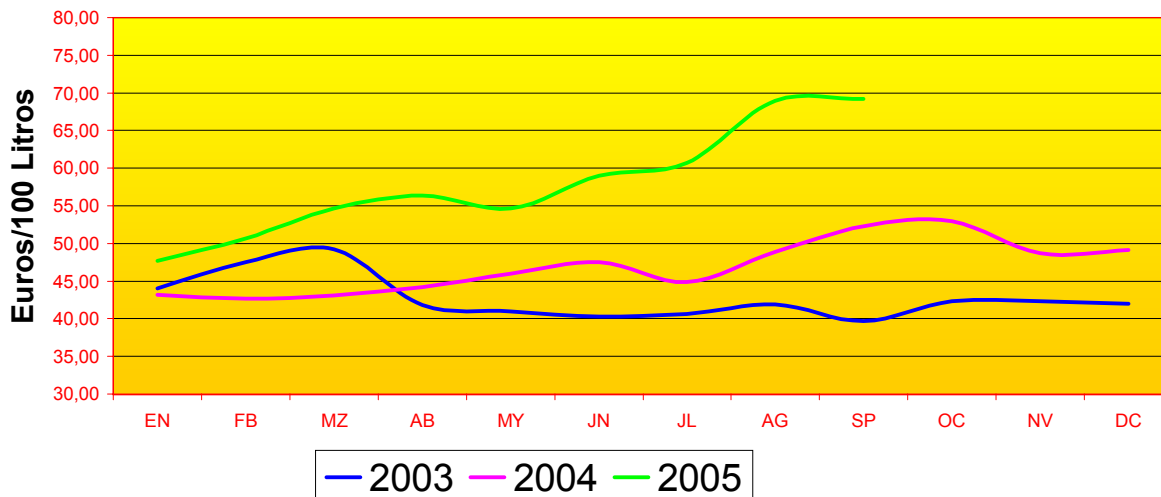

EVOLUCIÓN DEL PRECIO PAGADO POR LOS AGRICULTORES POR GASÓLEO B EN VENTA DIRECTA (precios corrientes)

€ por 100 litros.

	EN	FB	MZ	AB	MY	JN	JL	AG	SP	OC	NV	DC
1997	25,64	24,69	21,66	22,22	23,18	24,37	24,59	29,55	25,59	26,49	26,76	26,32
1998	25,26	24,80	22,89	24,83	28,42	27,21	24,26	27,14	25,62	27,84	27,88	26,60
1999	23,72	24,10	23,71	25,48	25,76	25,77	27,21	27,72	29,48	28,58	29,68	30,64
2000	35,08	34,01	36,76	36,05	36,94	37,20	37,91	40,79	45,99	46,94	47,65	44,97
2001	38,56	30,41	38,52	38,26	38,85	40,45	41,40	40,98	40,20	38,08	37,68	40,73
2002	35,70	36,40	36,40	38,03	36,42	32,13	37,57	37,77	39,34	38,57	36,21	37,24
2003	38,65	41,52	43,68	34,79	33,71	31,09	33,74	35,81	36,25	35,72	36,04	33,98
2004	36,32	34,55	36,53	39,23	42,00	44,86	40,67	43,46	46,27	47,33	43,70	43,02
2005	42,00	43,33	47,67	49,67	48,00	51,33	54,66	58,74	59,59			

EVOLUCIÓN DEL PRECIO EN VENTA DIRECTA

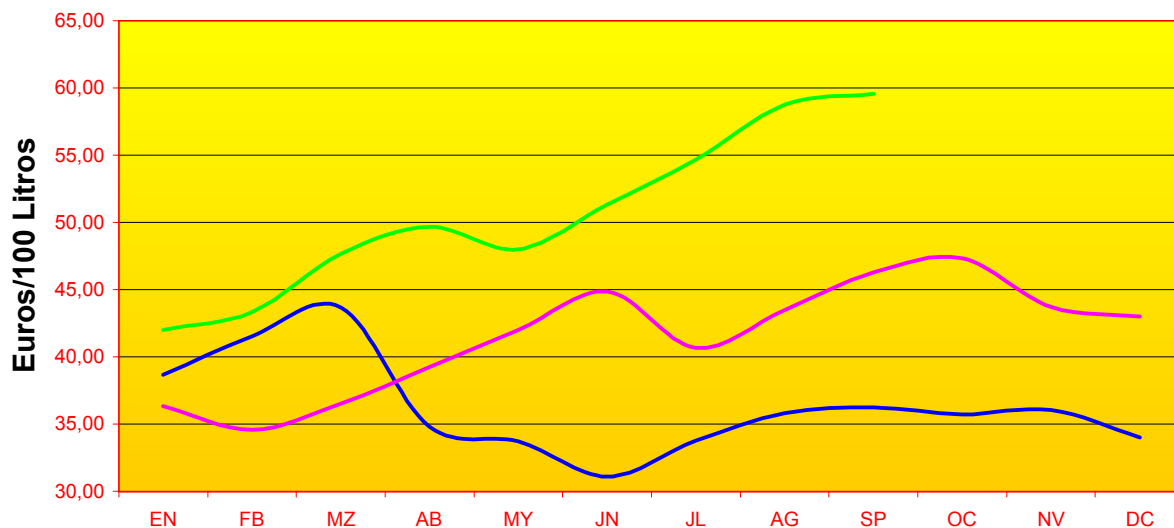

SEGUIMIENTO
DE LOS PRECIOS
DE PRODUCTOS FRESCOS

(ORIGEN-MAYORISTA-DESTINO)

% PRECIOS ORIGEN-MAYORISTA-DESTINO (del 14/03/05 a 2/10/05)

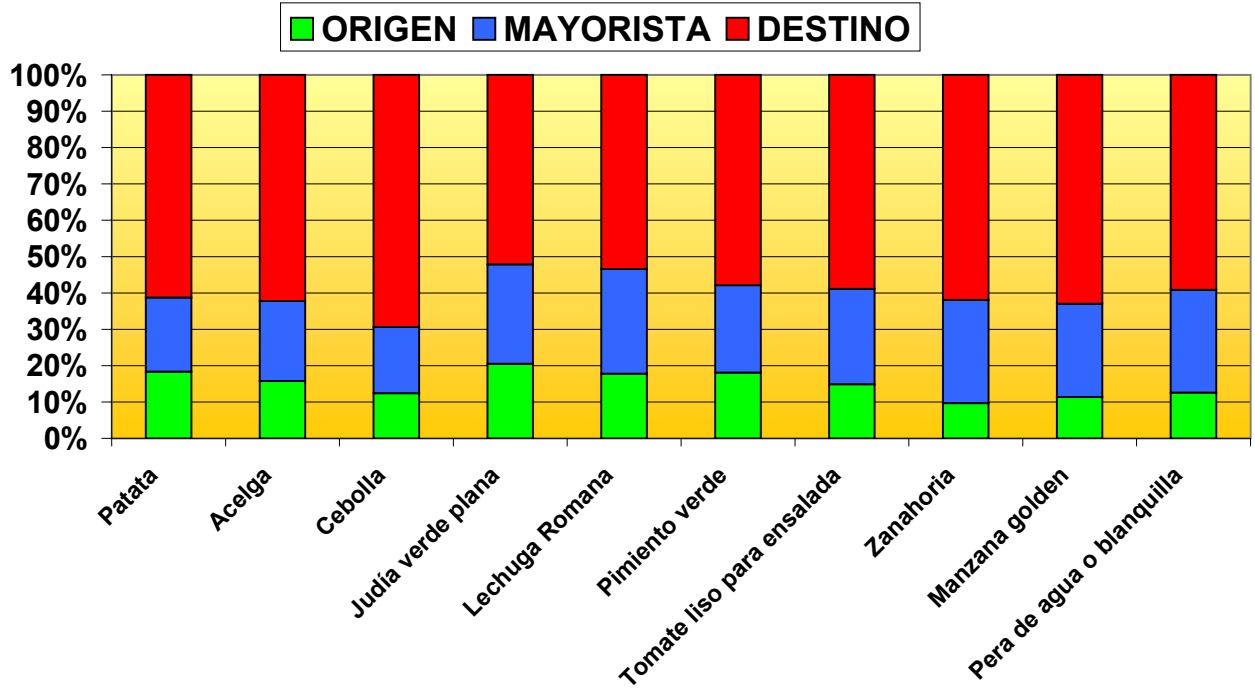

PRECIOS MEDIOS ORIGEN Y DESTINO (del 14/03/05 a 2/10/05)

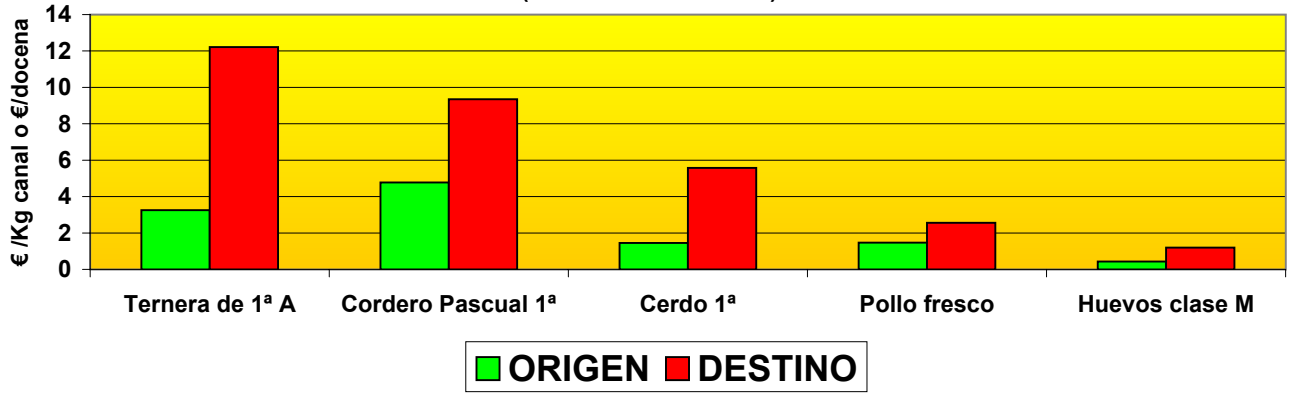

PRECIOS MEDIOS ORIGEN -MAYORISTA- DESTINO (del 14/03/05 a 2/10/05)

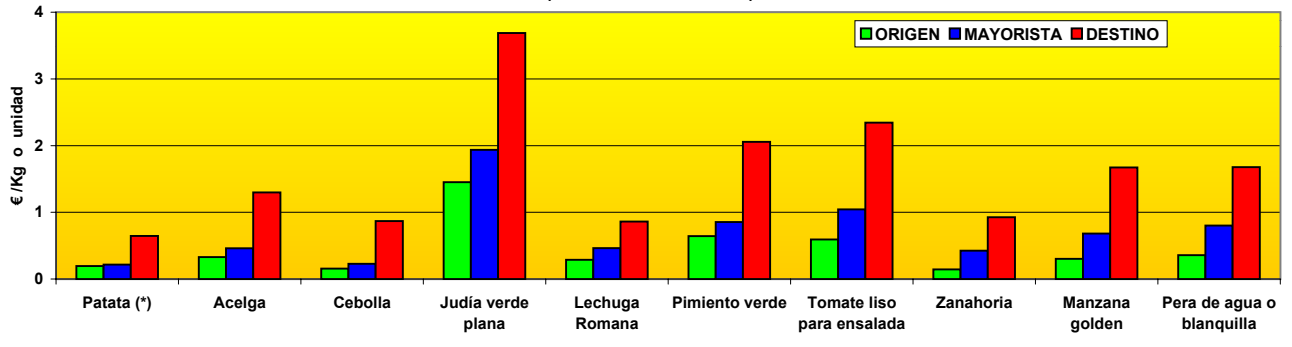

(*) Los precios en origen y mayorista no son comparables debido a la diferente ponderación entre patata tardía y temprana en ambas posiciones comerciales.

SEGUIMIENTO DE PRECIOS EN ORIGEN - MAYORISTA Y DESTINO DE PRODUCTOS FRESCOS

ORIGEN																														PRECIO MEDIO		
PRODUCTOS	UNIDADES	SEMANA 11	SEMANA 12	SEMANA 13	SEMANA 14	SEMANA 15	SEMANA 16	SEMANA 17	SEMANA 18	SEMANA 19	SEMANA 20	SEMANA 21	SEMANA 22	SEMANA 23	SEMANA 24	SEMANA 25	SEMANA 26	SEMANA 27	SEMANA 28	SEMANA 29	SEMANA 30	SEMANA 31	SEMANA 32	SEMANA 33	SEMANA 34	SEMANA 35	SEMANA 36	SEMANA 37	SEMANA 38	SEMANA 39	ORIGEN	
Ternera de 1ª A	kg	3,32	3,33	3,33	3,33	3,33	3,32	3,29	3,29	3,26	3,24	3,23	3,23	3,23	3,22	3,21	3,20	3,19	3,20	3,20	3,20	3,21	3,21	3,22	3,23	3,23	3,24	3,24	3,28	3,29	3,25	
Cordero Pascual 1ª	kg	4,52	4,54	4,56	4,55	4,53	4,31	4,27	4,27	4,10	4,17	4,28	4,32	4,34	4,42	4,51	4,68	4,86	4,93	4,93	4,93	5,03	5,14	5,36	5,57	5,60	5,57	5,63	5,73	4,78		
Cerdo 1ª	kg	1,45	1,44	1,46	1,40	1,38	1,37	1,33	1,29	1,32	1,37	1,41	1,47	1,53	1,58	1,61	1,62	1,57	1,53	1,50	1,50	1,50	1,51	1,50	1,51	1,45	1,38	1,38	1,32	1,45		
Pollo fresco	kg	1,55	1,59	1,59	1,59	1,61	1,63	1,64	1,64	1,62	1,65	1,63	1,61	1,50	1,51	1,38	1,38	1,34	1,40	1,39	1,41	1,40	1,40	1,36	1,35	1,33	1,29	1,29	1,28	1,28	1,47	
Huevos clase M	docena	0,43	0,43	0,40	0,38	0,36	0,34	0,33	0,33	0,35	0,35	0,36	0,37	0,37	0,36	0,36	0,37	0,38	0,41	0,44	0,45	0,47	0,47	0,49	0,54	0,55	0,57	0,57	0,57	0,55	0,43	
Patata (*)	kg	0,13	0,13	0,24	0,25	0,26	0,28	0,33	0,33	0,33	0,26	0,16	0,14	0,15	0,16	0,16	0,16	0,19	0,19	0,19	0,16	0,14	0,16	0,17	0,16	0,18	0,16	0,15	0,15	0,15	0,19	
Acelga	kg	0,73	0,71	0,43	0,35	0,29	0,26	0,26	0,26	0,23	0,28	0,27	0,27	0,27	0,27	0,26	0,26	0,28	0,29	0,30	0,30	0,31	0,32	0,33	0,31	0,32	0,38	0,36	0,32	0,32	0,33	
Cebolla	kg	0,18	0,17	0,17	0,17	0,17	0,15	0,14	0,14	0,14	0,13	0,13	0,16	0,16	0,16	0,14	0,14	0,14	0,14	0,14	0,18	0,18	0,18	0,17	0,15	0,15	0,16	0,16	0,15	0,15	0,15	0,16
Judía verde plana	kg	3,88	2,91	2,69	1,24	1,20	1,41	0,88	0,88	0,71	0,69	0,76	0,83	0,96	1,10	0,99	0,87	1,48	1,52	1,70	1,49	1,32	1,53	1,87	1,64	1,42	1,46	1,50	1,52	1,64	1,45	
Lechuga Romana	unidad	0,57	0,55	0,46	0,39	0,27	0,24	0,23	0,23	0,21	0,19	0,21	0,31	0,25	0,28	0,24	0,26	0,25	0,26	0,25	0,31	0,18	0,21	0,27	0,27	0,25	0,32	0,25	0,31	0,30	0,29	
Pimiento verde	kg	1,32	1,35	1,16	0,93	0,67	0,64	0,62	0,62	0,77	0,57	0,54	0,41	0,54	0,54	0,45	0,48	0,43	0,43	0,42	0,45	0,61	0,61	0,63	0,47	0,51	0,65	0,63	0,55	0,65	0,64	
Tomate liso para ensalada	kg	0,77	0,68	0,67	0,60	0,92	1,19	1,24	1,24	1,06	0,60	0,46	0,33	0,30	0,25	0,33	0,30	0,28	0,36	0,55	0,45	0,43	0,43	0,55	0,55	0,58	0,52	0,51	0,51	0,52	0,59	
Zanahoria	kg	0,15	0,15	0,15	0,17	0,15	0,15	0,15	0,15	0,16	0,16	0,16	0,16	0,16	0,14	0,20	0,25	0,20	0,16	0,15	0,14	0,12	0,12	0,12	0,09	0,09	0,09	0,09	0,10	0,10	0,14	
Manzana golden	kg	0,42	0,42	0,42	0,42	0,39	0,38	0,38	0,38	0,36	0,36	0,36	0,36	0,36	0,33	0,33	0,31	0,28	0,27	0,25	0,25	0,20	0,21	0,20	0,18	0,20	0,19	0,19	0,22	0,25	0,30	
Pera de agua o blanquilla	kg	0,43	0,43	0,43	0,43	0,40	0,36	0,36	0,36	0,36	0,36	0,36	0,36	0,36	0,33	0,33	0,31	0,28	0,27	0,25	0,25	0,20	0,21	0,20	0,18	0,20	0,19	0,19	0,22	0,25	0,30	

MAYORISTA																														PRECIO MEDIO	DIFERENCIA	
PRODUCTOS	UNIDADES	SEMANA 11	SEMANA 12	SEMANA 13	SEMANA 14	SEMANA 15	SEMANA 16	SEMANA 17	SEMANA 18	SEMANA 19	SEMANA 20	SEMANA 21	SEMANA 22	SEMANA 23	SEMANA 24	SEMANA 25	SEMANA 26	SEMANA 27	SEMANA 28	SEMANA 29	SEMANA 30	SEMANA 31	SEMANA 32	SEMANA 33	SEMANA 34	SEMANA 35	SEMANA 36	SEMANA 37	SEMANA 38	SEMANA 39	MAYORISTA	% MAY/AGRI
Patata (*)	kg	0,21	0,21	0,22	0,25	0,25	0,25	0,28	0,28	0,25	0,25	0,23	0,21	0,19	0,19	0,19	0,19	0,20	0,20	0,20	0,19	0,17	0,18	0,18	0,20	0,23	0,21	0,21	0,21	0,20	0,21	10,85%
Acelga	kg	0,88	0,73	0,57	0,43	0,41	0,44	0,43	0,43	0,43	0,39	0,41	0,44	0,43	0,38	0,36	0,34	0,39	0,38	0,39	0,39	0,35	0,43	0,45	0,42	0,42	0,45	0,58	0,61	0,57	0,46	39,73%
Cebolla	kg	0,19	0,20	0,19	0,19	0,19	0,18	0,21	0,21	0,19	0,21	0,21	0,21	0,20	0,20	0,21	0,24	0,24	0,24	0,25	0,27	0,25	0,27	0,28	0,27	0,26	0,26	0,26	0,26	0,29	0,23	47,33%
Judía verde plana	kg	4,66	4,10	3,06	1,66	1,76	2,02	1,59	1,59	1,41	1,03	1,12	1,20	1,31	1,37	1,37	1,33	2,03	2,05	1,73	1,60	1,52	2,43	2,76	2,26	1,99	2,19	1,53	1,61	1,87	1,94	33,40%
Lechuga Romana	unidad	0,86	0,80	0,69	0,66	0,50	0,39	0,36	0,36	0,28	0,30	0,31	0,33	0,35	0,34	0,34	0,33	0,35	0,37	0,39	0,48	0,57	0,61	0,56	0,55	0,47	0,51	0,46	0,45	0,47	0,46	61,66%
Pimiento verde	kg	1,45	1,55	1,48	1,02	0,83	0,73	0,76	0,76	0,93	0,71	0,69	0,61	0,74	0,64	0,64	0,70	0,81	0,75	0,85	0,81	0,84	0,85	0,89	0,90	0,77	0,80	0,64	0,76	0,88	0,85	32,92%
Tomate liso para ensalada	kg	1,45	1,34	1,34	1,26	1,67	2,35	2,21	2,21	1,64	1,08	0,84	0,70	0,68	0,58	0,60	0,52	0,50	0,62	0,85	0,74	0,76	0,81	0,77	0,69	0,71	0,81	0,80	0,88	0,85	1,04	76,14%
Zanahoria	kg	0,40	0,41	0,40	0,41	0,40	0,39	0,39	0,39	0,41	0,41	0,42	0,42	0,44	0,44	0,44	0,44	0,45	0,45	0,44	0,44	0,46	0,44	0,46	0,43	0,45	0,43	0,43	0,43	0,44	0,43	193,57%
Manzana golden	kg	0,68	0,69	0,68	0,73	0,74	0,73	0,72	0,72	0,73	0,68	0,68	0,67	0,69	0,70	0,65	0,69	0,74	0,68	0,62	0,62	0,66	0,64	0,64	0,64	0,66	0,62	0,71	0,70	0,66	0,68	125,68%
Pera de agua o blanquilla	kg	0,94	0,89	0,95	0,73	0,93	0,82	0,81	0,81	0,87	0,87	0,86	0,86	0,86	0,82	0,81	0,69	0,74	0,68	0,62	0,62	0,66	0,64	0,64	0,62	0,73	0,73	0,74	0,69	0,80	124,51%	

DESTINO																														PRECIO MEDIO	DIFERENCIA	DIFERENCIA		
PRODUCTOS	UNIDADES	SEMANA 11	SEMANA 12	SEMANA 13	SEMANA 14	SEMANA 15	SEMANA 16	SEMANA 17	SEMANA 18	SEMANA 19	SEMANA 20	SEMANA 21	SEMANA 22	SEMANA 23	SEMANA 24	SEMANA 25	SEMANA 26	SEMANA 27	SEMANA 28	SEMANA 29	SEMANA 30	SEMANA 31	SEMANA 32	SEMANA 33	SEMANA 34	SEMANA 35	SEMANA 36	SEMANA 37	SEMANA 38	SEMANA 39	DESTINO	% DEST/MAY	% DEST/AGRI	
Ternera de 1ª A	kg	12,04	12,03	12,05	12,05	12,07	12,05	12,08	12,08	12,09	12,09	12,09	12,11	12,17	12,17	12,17	12,25	12,28	12,24	12,26	12,36	12,39	12,40	12,42	12,35	12,45	12,44	12,35	12,36	12,35	12,22	275,65%		
Cordero Pascual 1ª	kg	9,31	9,34	9,31	9,33	9,38	9,34	9,28	9,28	9,33	9,33	9,33	9,23	9,21	9,20	9,19	9,55	9,58	9,52	9,52	9,42	9,43	9,14	9,17	9,18	9,22	9,41	9,44	9,53	9,49	9,34	95,55%		
Cerdo 1ª	kg	5,54	5,54	5,54	5,57	5,58	5,59	5,59	5,59	5,57	5,55	5,53	5,52	5,55	5,58	5,59	5,60	5,59	5,60	5,60	5,59	5,59	5,59	5,60	5,61	5,63	5,60	5,59	5,60	5,58	5,58	285,15%		
Pollo fresco	kg	2,51	2,53	2,56	2,59	2,62	2,63	2,62	2,62	2,63	2,64	2,64	2,64	2,64	2,58	2,58	2,54	2,54	2,54	2,54	2,54	2,54	2,53	2,52	2,51	2,49	2,48	2,47	2,46	2,56	74,16%			
Huevos clase M	docena	1,21	1,21	1,21	1,20	1,20	1,20	1,20	1,20	1,19	1,19	1,20	1,20	1,20	1,19	1,20	1,20	1,19	1,19	1,19	1,19	1,19	1,19	1,19	1,19	1,19	1,19	1,19	1,20	1,19	1,20	179,27%		
Patata (*)	kg	0,64	0,65	0,66	0,67	0,67	0,69	0,68	0,68	0,68	0,67	0,67	0,66	0,65	0,65	0,64	0,63	0,63	0,63	0,63	0,62	0,62	0,63	0,63	0,63	0,63	0,62	0,62	0,62	0,62	0,65	200,56%	233,19%	
Acelga	kg	1,65	1,61	1,53	1,41	1,38	1,34	1,29	1,29	1,28	1,27	1,25	1,24	1,25	1,36	1,38	1,37	1,22	1,24	1,22	1,20	1,18	1,19	1,19	1,20	1,21	1,21	1,24	1,25	1,25	1,30	182,45%	294,65%	
Cebolla	kg	0,89	0,89	0,89	0,89	0,89	0,90	0,90	0,90	0,90	0,90	0,90	0,88	0,87	0,87	0,87	0,87	0,84	0,84	0,84	0,84	0,83	0,83	0,84	0,84	0,84	0,85	0,84	0,86	0,86	0,85	0,87	279,64%	459,33%
Judía verde plana	kg	6,66	6,08	5,45	4,54	4,08	3,87	3,69	3,69	3,30	3,10	3,10	2,98	3,01	3,02	3,02	3,01	2,99	3,15	3,23	3,24	3,23	3,28	3,41	3,56	3,56	3,59	3,62	3,65	3,83	3,69	90,45%	154,07%	
Lechuga Romana	unidad	1,11	1,09	1,08	1,02	0,97	0,91	0,88	0,88	0,84	0,80	0,80	0,79	0,78	0,78	0,77	0,77	0,79	0,80	0,80	0,81	0,81	0,82	0,83	0,83	0,85	0,85	0,85	0,85	0,85	0,86	85,65%	200,12%	
Pimiento verde	kg	2,62	2,61	2,54	2,45	2,48	2,30	2,19	2,19	2,19	2,17	2,10	2,09	2,00	1,99	1,94	1,87	1,8																

PRECIOS ORIGEN -MAYORISTA -DESTINO DE PRODUCTOS FRESCOS

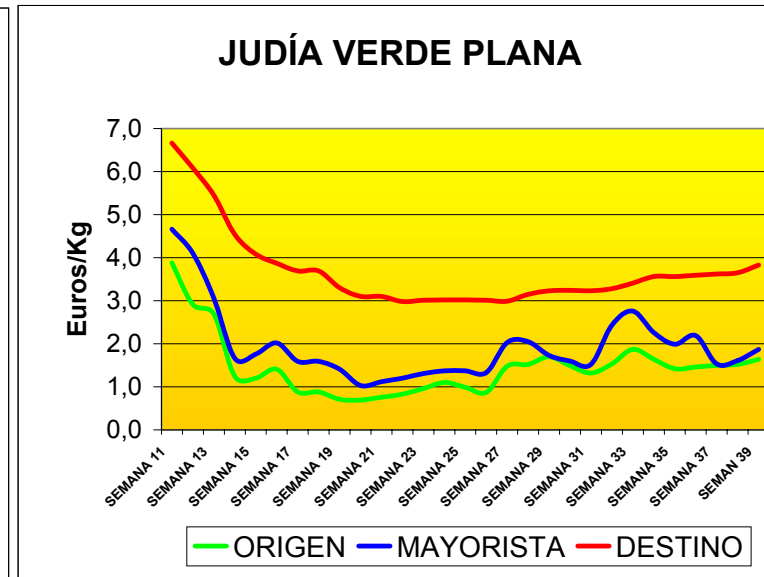
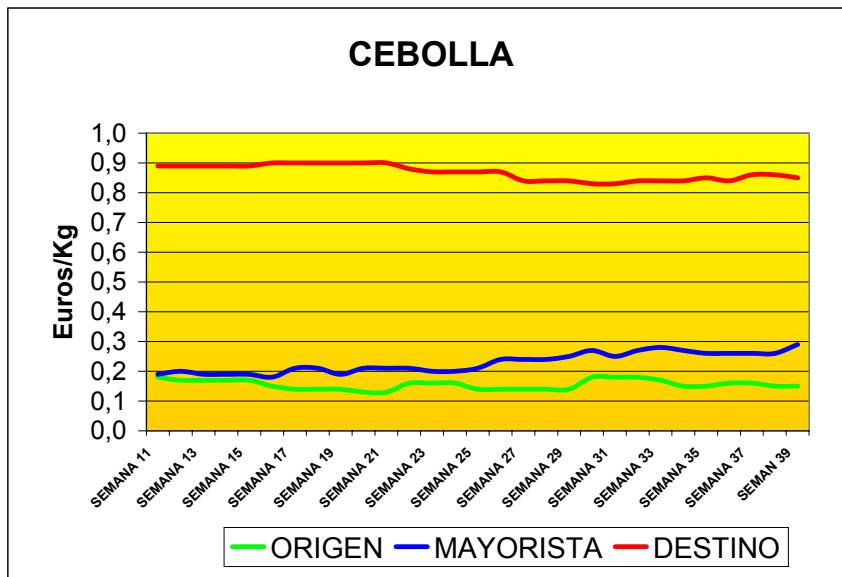
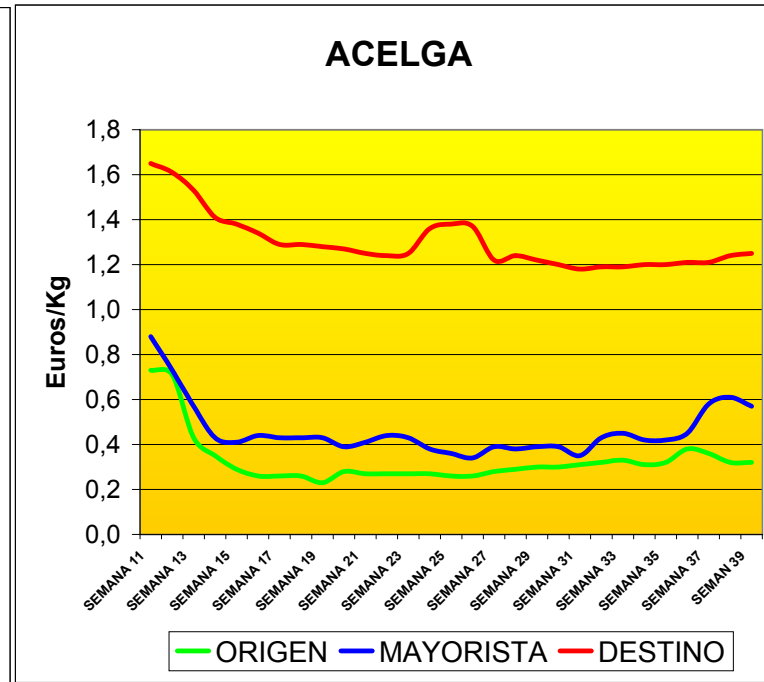
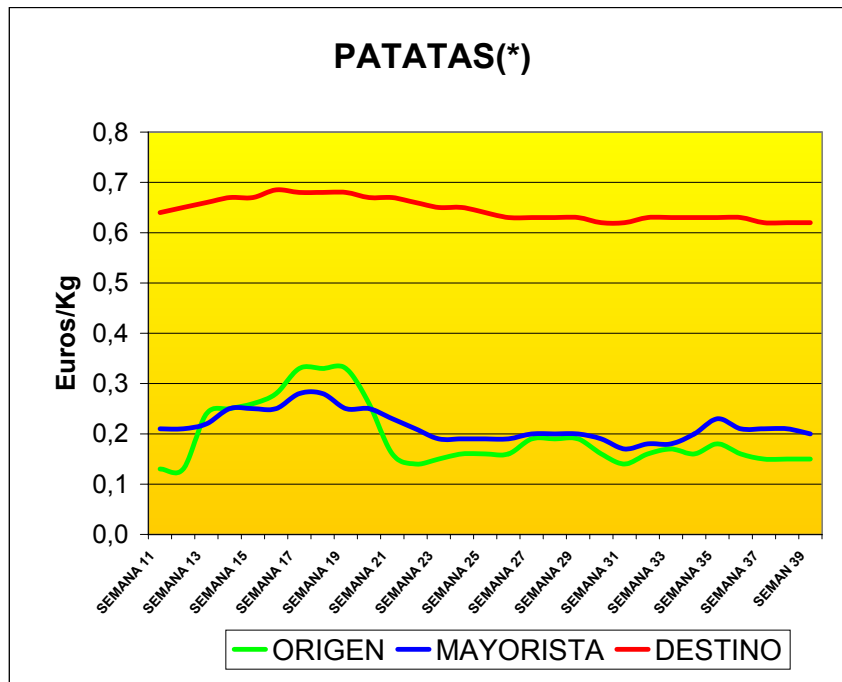

PRECIOS ORIGEN -MAYORISTA -DESTINO DE PRODUCTOS FRESCOS

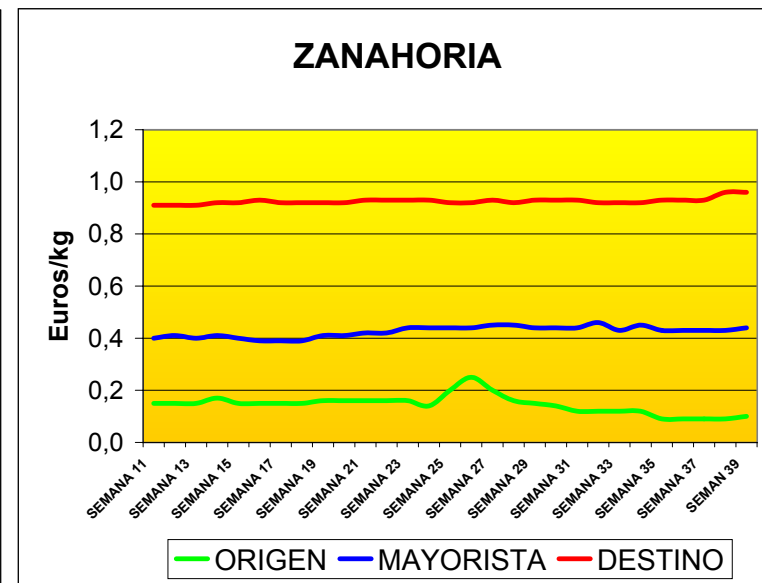
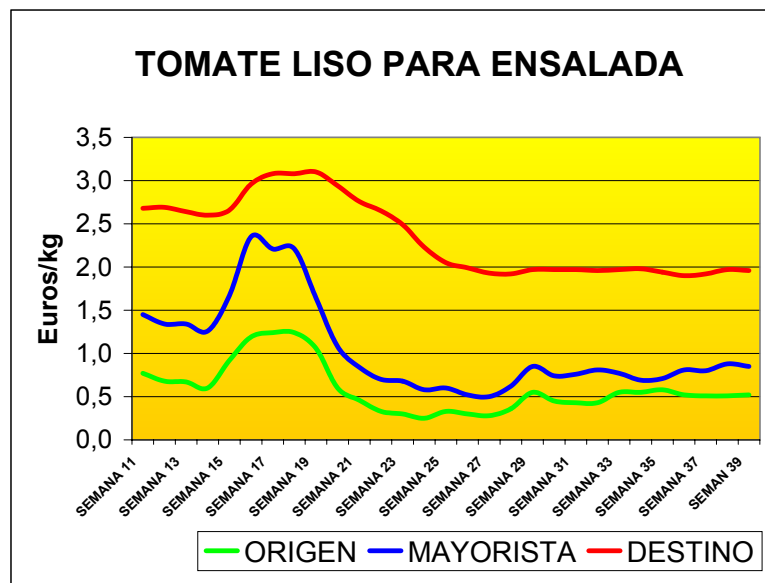
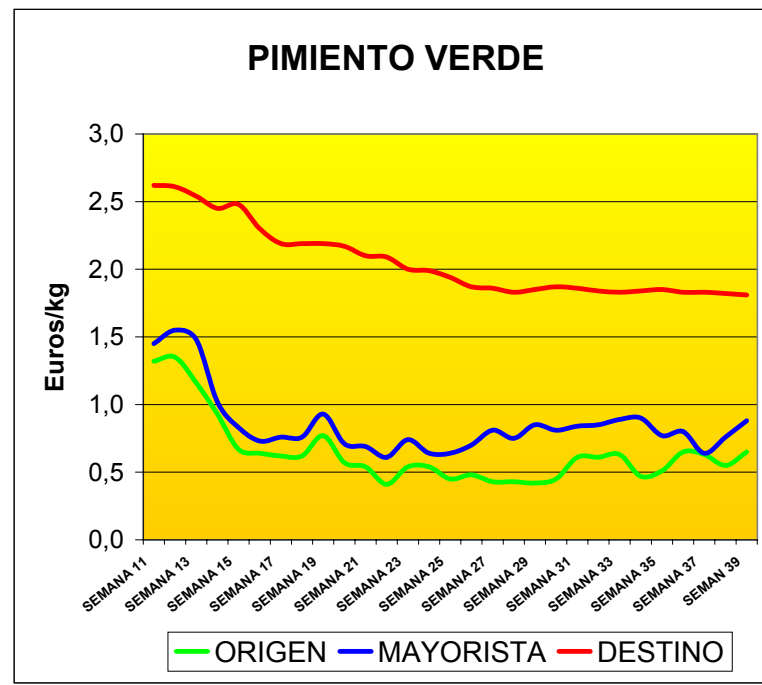
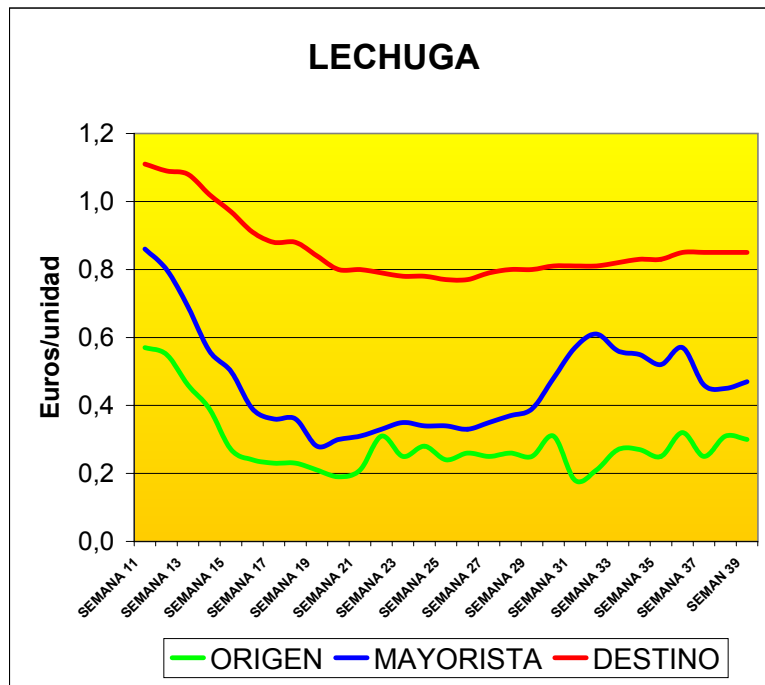

PRECIOS ORIGEN -MAYORISTA -DESTINO DE PRODUCTOS FRESCOS

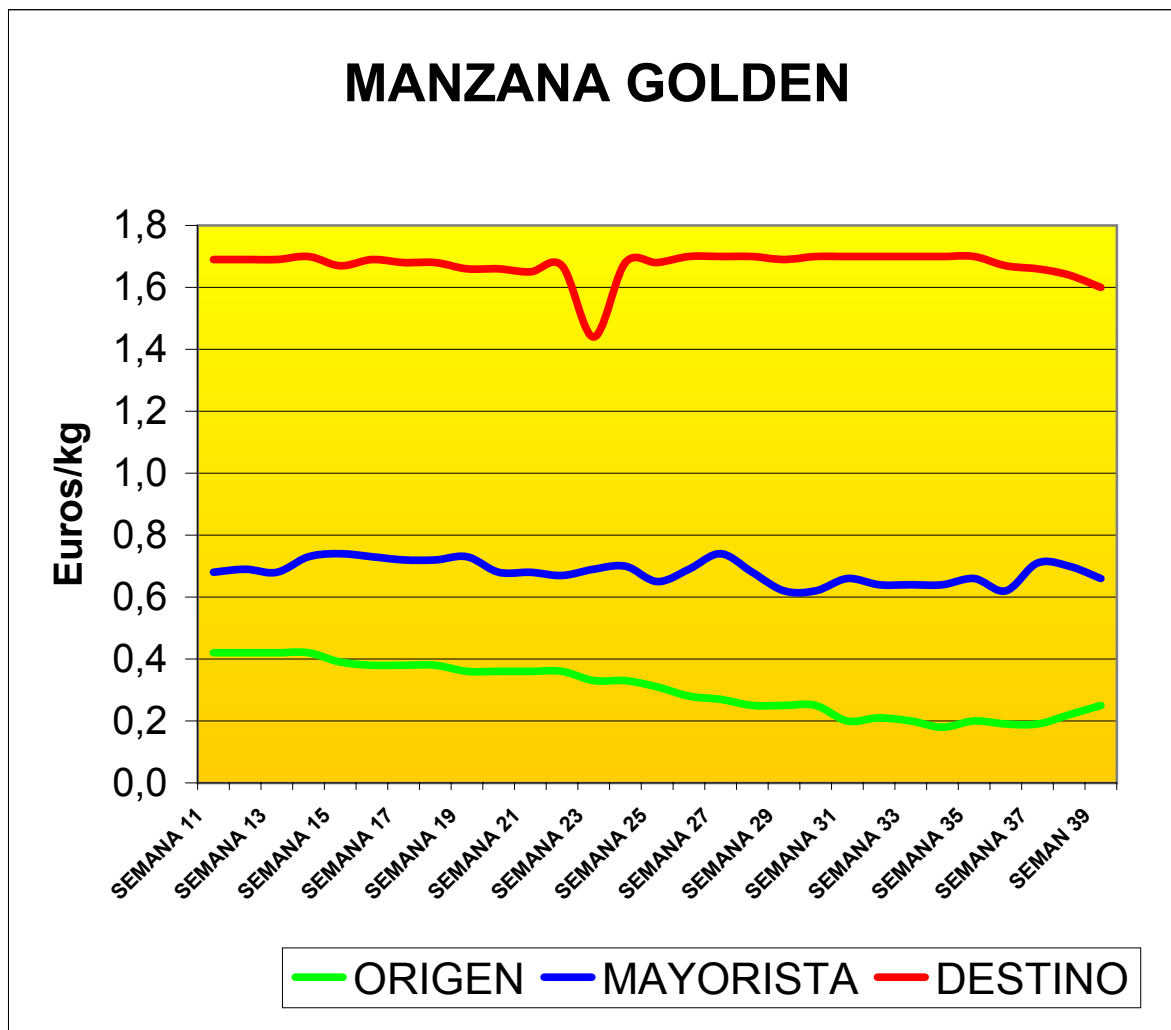

(*) Los precios en origen y mayorista no son comparables debido a la diferente ponderación entre patata tardía y temprana. En ambas posiciones comerciales.

Fuente:

Origen: MAPA

Mayorista: E.N. MERCASA

Destino: SETYC

Origen: Precios medios nacionales en mercados de origen, en €/Kg , €/docena o €/unidad , sin IVA y a granel.

Mayorista: Precios medios nacionales ponderados en Mercas, en €/Kg o €/docena, sin IVA y a granel.

Destino: Precios medios nacionales ponderados de venta al público, en €/Kg , €/docena o €/unidad.

Posición comercial en origen: .

- Manzana golden: sobre central, frío normal.
- Tomate liso: sobre alhóndiga o almacén agricultor.
- Patata: sobre almacén origen.
- Pollo: kg/canal
- Vacuno, Cordero y Porcino: entrada matadero, kg/canal.
- Huevos: sobre muelle, salida centro de embalaje, docena.

SEGURIDAD Y SALUD

LABORAL EN LA

AGRICULTURA

ACCIDENTES CON BAJA EN JORNADA DE TRABAJO**ARAGÓN****POR SECTORES ECONÓMICOS Y GRADO DE LA LESIÓN**

DATOS COMPARADOS DEL MES

SEPTIEMBRE: 2004 - 2005

SECTORES	PERÍODO	LEVES	I.I.*1000	GRAVES	I.I.*10^4	MORTAL.	I.I.*10^5	TOTALES	I.I.*1000	T.AFILIADOS
	2004	45	1,9	3	1,2	0	0,0	48	2,0	24156
AGRARIO	2005	78	3,0	2	0,8	0	0,0	80	3,1	25900
	Increment.%	73,33%	61,66%	-33,33%	-37,82%	0,00%	0,00%	66,67%	55,44%	7,22%
	2004	715	7,1	6	0,6	1	1,0	722	7,1	101068
INDUSTRIA	2005	610	5,9	2	0,2	0	0,0	612	5,9	102861
	Increment.%	-14,69%	-16,17%	-66,67%	-67,25%	-100,00%	-100,00%	-15,24%	-16,71%	1,77%
	2004	457	11,2	2	0,5	3	7,4	462	11,3	40776
CONSTRUCCIÓN	2005	497	10,6	4	0,9	2	4,3	503	10,7	46943
	Increment.%	8,75%	-5,53%	100,00%	73,73%	-33,33%	-42,09%	8,87%	-5,43%	15,12%
	2004	791	3,2	12	0,5	4	1,6	807	3,3	248056
SERVICIOS	2005	743	2,8	5	0,2	0	0,0	748	2,9	260910
	Increment.%	-6,07%	-10,70%	-58,33%	-60,39%	-100,00%	-100,00%	-7,31%	-11,88%	5,18%
	2004	2008	4,8	23	0,6	8	1,9	2039	4,9	414056
TOTALES	2005	1928	4,4	13	0,3	2	0,5	1943	4,5	436614
	Increment.%	-3,98%	-8,94%	-43,48%	-46,40%	-75,00%	-76,29%	-4,71%	-9,63%	5,45%

Fuente del Nº de Trabajadores Afiliados a la Seguridad Social:

Mº de TRABAJO Subdirección General de Estadísticas Sociales y Laborales . (Se utilizan datos a 31 de Agosto de cada año)

I.I.=Índice de Incidencia: (leves x 1.000 t. - graves x 10.000 t. - mortales x 100.000 t. - totales x 1.000 t.)

ACCIDENTES CON BAJA EN JORNADA DE TRABAJO**HUESCA****POR SECTORES ECONÓMICOS Y GRADO DE LA LESIÓN**

DATOS COMPARADOS DEL MES

SEPTIEMBRE: 2004 - 2005

SECTORES	PERÍODO	LEVES	I.I.*1000	GRAVES	I.I.*10^4	MORTAL.	I.I.*10^5	TOTALES	I.I.*1000	T.AFILIADOS
	2004	14	2,6	2	3,7	0	0,0	16	3,0	5383
AGRARIO	2005	24	4,2	1	1,8	0	0,0	25	4,4	5660
	Increment.%	71,43%	63,04%	-50,00%	-52,45%	0,00%	0,00%	56,25%	48,60%	5,15%
	2004	63	5,4	1	0,9	0	0,0	64	5,5	11718
INDUSTRIA	2005	53	4,4	0	0,0	0	0,0	53	4,4	12073
	Increment.%	-15,87%	-18,35%	-100,00%	-100,00%	0,00%	0,00%	-17,19%	-19,62%	3,03%
	2004	77	8,6	0	0,0	1	11,2	78	8,7	8936
CONSTRUCCIÓN	2005	106	10,5	1	1,0	0	0,0	107	10,6	10120
	Increment.%	37,66%	21,56%	100,00%	98,81%	-100,00%	-100,00%	37,18%	21,13%	13,25%
	2004	90	2,4	3	0,8	1	2,6	94	2,5	37974
SERVICIOS	2005	134	3,3	2	0,5	0	0,0	136	3,4	40311
	Increment.%	48,89%	40,26%	-33,33%	-37,20%	-100,00%	-100,00%	44,68%	36,29%	6,15%
	2004	244	3,8	6	0,9	2	3,1	252	3,9	64011
TOTALES	2005	317	4,7	4	0,6	0	0,0	321	4,7	68164
	Increment.%	29,92%	22,00%	-33,33%	-37,40%	-100,00%	-100,00%	27,38%	19,62%	6,49%

ACCIDENTES CON BAJA EN JORNADA DE TRABAJO**TERUEL****POR SECTORES ECONÓMICOS Y GRADO DE LA LESIÓN****DATOS COMPARADOS DEL MES****SEPTIEMBRE: 2004 - 2005**

SECTORES	PERÍODO	LEVES	I.I.*1000	GRAVES	I.I.*10 ⁴	MORTAL.	I.I.*10 ⁵	TOTALES	I.I.*1000	T.AFILIADOS
	2004	6	0,9	1	1,5	0	0,0	7	1,0	6729
AGRARIO	2005	9	1,3	1	1,5	0	0,0	10	1,5	6708
	Increment.%	50,00%	50,47%	0,00%	0,31%	0,00%	0,00%	42,86%	43,30%	-0,31%
	2004	62	6,6	0	0,0	0	0,0	62	6,6	9357
INDUSTRIA	2005	53	5,5	0	0,0	0	0,0	53	5,5	9639
	Increment.%	-14,52%	-17,02%	0,00%	0,00%	0,00%	0,00%	-14,52%	-17,02%	3,01%
	2004	35	6,4	0	0,0	0	0,0	35	6,4	5494
CONSTRUCCIÓN	2005	51	8,2	0	0,0	0	0,0	51	8,2	6255
	Increment.%	45,71%	27,99%	0,00%	0,00%	0,00%	0,00%	45,71%	27,99%	13,85%
	2004	55	2,6	2	0,9	2	9,5	59	2,8	21069
SERVICIOS	2005	38	1,7	2	0,9	0	0,0	40	1,8	22339
	Increment.%	-30,91%	-34,84%	0,00%	-5,69%	-100,00%	-100,00%	-32,20%	-36,06%	6,03%
	2004	158	3,7	3	0,7	2	4,7	163	3,8	42649
TOTALES	2005	151	3,4	3	0,7	0	0,0	154	3,4	44941
	Increment.%	-4,43%	-9,30%	0,00%	-5,10%	-100,00%	-100,00%	-5,52%	-10,34%	5,37%

Fuente del Nº de Trabajadores Afiliados a la Seguridad Social:

Mº de TRABAJO Subdirección General de Estadísticas Sociales y Laborales . (Se utilizan datos a 31 de Agosto de cada año)

I.I.=Índice de Incidencia: (leves x 1.000 t. - graves x 10.000 t. - mortales x 100.000 t. - totales x 1.000 t.)

ACCIDENTES CON BAJA EN JORNADA DE TRABAJO**ZARAGOZA****POR SECTORES ECONÓMICOS Y GRADO DE LA LESIÓN****DATOS COMPARADOS DEL MES****SEPTIEMBRE: 2004 - 2005**

SECTORES	PERÍODO	LEVES	I.I.*1000	GRAVES	I.I.*10 ⁴	MORTAL.	I.I.*10 ⁵	TOTALES	I.I.*1000	T.AFILIADOS
	2004	25	2,1	0	0,0	0	0,0	25	2,1	12044
AGRARIO	2005	45	3,3	0	0,0	0	0,0	45	3,3	13532
	Increment.%	80,00%	60,21%	0,00%	0,00%	0,00%	0,00%	80,00%	60,21%	12,35%
	2004	590	7,4	5	0,6	1	1,3	596	7,5	79993
INDUSTRIA	2005	504	6,2	2	0,2	0	0,0	506	6,2	81149
	Increment.%	-14,58%	-15,79%	-60,00%	-60,57%	-100,00%	-100,00%	-15,10%	-16,31%	1,45%
	2004	345	13,1	2	0,8	2	7,6	349	13,2	26346
CONSTRUCCIÓN	2005	340	11,1	3	1,0	2	6,5	345	11,3	30568
	Increment.%	-1,45%	-15,06%	50,00%	29,28%	0,00%	-13,81%	-1,15%	-14,80%	16,03%
	2004	646	3,4	7	0,4	1	0,5	654	3,5	189013
SERVICIOS	2005	571	2,9	1	0,1	0	0,0	572	2,9	198260
	Increment.%	-11,61%	-15,73%	-85,71%	-86,38%	-100,00%	-100,00%	-12,54%	-16,62%	4,89%
	2004	1606	5,2	14	0,5	4	1,3	1624	5,3	307396
TOTALES	2005	1460	4,5	6	0,2	2	0,6	1468	4,5	323509
	Increment.%	-9,09%	-13,62%	-57,14%	-59,28%	-50,00%	-52,49%	-9,61%	-14,11%	5,24%

ACCIDENTES CON BAJA EN JORNADA DE TRABAJO**ARAGÓN****POR SECTORES ECONÓMICOS Y GRADO DE LA LESIÓN**

DATOS COMPARADOS DEL PERÍODO

ENERO-SEPTIEMBRE: 2004 - 2005

SECTORES	PERÍODO	LEVES	I.I.*1000	GRAVES	I.I.*10^4	MORTAL.	I.I.*10^5	TOTALES	I.I.*1000	T.AFILIADOS
	2004	445	18,6	17	7,1	4	16,7	466	19,5	23881
AGRARIO	2005	626	26,3	18	7,6	0	0,0	644	27,0	23828
	Increment.%	40,67%	40,99%	5,88%	6,12%	-100,00%	-100,00%	38,20%	38,50%	-0,22%
	2004	5548	54,7	45	4,4	10	9,9	5603	55,2	101415
INDUSTRIA	2005	5585	54,5	56	5,5	5	4,9	5646	55,0	102571
	Increment.%	0,67%	-0,47%	24,44%	23,04%	-50,00%	-50,56%	0,77%	-0,37%	1,14%
	2004	3328	83,0	43	10,7	9	22,4	3380	84,3	40093
CONSTRUCCIÓN	2005	3828	85,6	41	9,2	9	20,1	3878	86,7	44743
	Increment.%	15,02%	3,07%	-4,65%	-14,56%	0,00%	-10,39%	14,73%	2,81%	11,60%
	2004	5861	23,8	67	2,7	15	6,1	5943	24,2	246028
SERVICIOS	2005	6427	24,9	50	1,9	13	5,0	6490	25,1	258213
	Increment.%	9,66%	4,48%	-25,37%	-28,89%	-13,33%	-17,42%	9,20%	4,05%	4,95%
	2004	15182	36,9	172	4,2	38	9,2	15392	37,4	411417
TOTALES	2005	16466	38,4	165	3,8	27	6,3	16658	38,8	429355
	Increment.%	8,46%	3,93%	-4,07%	-8,08%	-28,95%	-31,92%	8,23%	3,70%	4,36%

Fuente del Nº de Trabajadores Afiliados a la Seguridad Social:

Mº de TRABAJO-Subdirección General de Estadísticas Sociales y Laborales . (Media de Enero-Agosto de cada año)

I.I.=Índice de Incidencia: (leves x 1.000 t. - graves x 10.000 t. - mortales x 100.000 t. - totales x 1.000 t.)

ACCIDENTES CON BAJA EN JORNADA DE TRABAJO**HUESCA****POR SECTORES ECONÓMICOS Y GRADO DE LA LESIÓN**

DATOS COMPARADOS DEL PERÍODO

ENERO-SEPTIEMBRE: 2004 - 2005

SECTORES	PERÍODO	LEVES	I.I.*1000	GRAVES	I.I.*10^4	MORTAL.	I.I.*10^5	TOTALES	I.I.*1000	T.AFILIADOS
	2004	134	25,5	3	5,7	2	38,1	139	26,5	5245
AGRARIO	2005	176	35,2	6	12,0	0	0,0	182	36,4	5004
	Increment.%	31,34%	37,67%	100,00%	109,63%	-100,00%	-100,00%	30,94%	37,24%	-4,59%
	2004	632	52,8	7	5,9	1	8,4	640	53,5	11962
INDUSTRIA	2005	631	53,1	17	14,3	0	0,0	648	54,5	11884
	Increment.%	-0,16%	0,50%	142,86%	144,45%	-100,00%	-100,00%	1,25%	1,91%	-0,65%
	2004	660	77,1	14	16,4	2	23,4	676	79,0	8558
CONSTRUCCIÓN	2005	859	88,3	9	9,2	2	20,6	870	89,4	9730
	Increment.%	30,15%	14,47%	-35,71%	-43,46%	0,00%	-12,05%	28,70%	13,20%	13,69%
	2004	813	21,9	10	2,7	3	8,1	826	22,2	37130
SERVICIOS	2005	951	24,2	9	2,3	1	2,5	961	24,5	39285
	Increment.%	16,97%	10,56%	-10,00%	-14,94%	-66,67%	-68,50%	16,34%	9,96%	5,80%
	2004	2239	35,6	34	5,4	8	12,7	2281	36,3	62895
TOTALES	2005	2617	39,7	41	6,2	3	4,6	2661	40,4	65903
	Increment.%	16,88%	11,55%	20,59%	15,08%	-62,50%	-64,21%	16,66%	11,33%	4,78%

ACCIDENTES CON BAJA EN JORNADA DE TRABAJO**TERUEL****POR SECTORES ECONÓMICOS Y GRADO DE LA LESIÓN**

DATOS COMPARADOS DEL PERÍODO

ENERO-SEPTIEMBRE: 2004 - 2005

SECTORES	PERÍODO	LEVES	I.I.*1000	GRAVES	I.I.*10 ⁴	MORTAL.	I.I.*10 ⁵	TOTALES	I.I.*1000	T.AFILIADOS
	2004	44	6,5	4	5,9	1	14,8	49	7,3	6746
AGRARIO	2005	77	11,4	2	3,0	0	0,0	79	11,7	6736
	Increment.%	75,00%	75,26%	-50,00%	-49,93%	-100,00%	-100,00%	61,22%	61,46%	-0,15%
	2004	505	54,3	8	8,6	1	10,8	514	55,3	9300
INDUSTRIA	2005	586	61,5	4	4,2	1	10,5	591	62,0	9534
	Increment.%	16,04%	13,19%	-50,00%	-51,23%	0,00%	-2,45%	14,98%	12,16%	2,52%
	2004	315	58,1	4	7,4	2	36,9	321	59,2	5419
CONSTRUCCIÓN	2005	344	57,5	11	18,4	2	33,4	357	59,7	5982
	Increment.%	9,21%	-1,07%	175,00%	149,12%	0,00%	-9,41%	11,21%	0,75%	10,39%
	2004	381	18,7	10	4,9	4	19,7	395	19,4	20329
SERVICIOS	2005	417	19,2	7	3,2	3	13,8	427	19,6	21746
	Increment.%	9,45%	2,32%	-30,00%	-34,56%	-25,00%	-29,89%	8,10%	1,06%	6,97%
	2004	1245	29,8	26	6,2	8	19,1	1279	30,6	41794
TOTALES	2005	1424	32,4	24	5,5	6	13,6	1454	33,0	43998
	Increment.%	14,38%	8,65%	-7,69%	-12,32%	-25,00%	-28,76%	13,68%	7,99%	5,27%

Fuente del Nº de Trabajadores Afiliados a la Seguridad Social:

Mº de TRABAJO-Subdirección General de Estadísticas Sociales y Laborales . (Media de Enero-Agosto de cada año)

I.I.=Índice de Incidencia: (leves x 1.000 t. - graves x 10.000 t. - mortales x 100.000 t. - totales x 1.000 t.)

ACCIDENTES CON BAJA EN JORNADA DE TRABAJO**ZARAGOZA****POR SECTORES ECONÓMICOS Y GRADO DE LA LESIÓN**

DATOS COMPARADOS DEL PERÍODO

ENERO-SEPTIEMBRE: 2004 - 2005

SECTORES	PERÍODO	LEVES	I.I.*1000	GRAVES	I.I.*10 ⁴	MORTAL.	I.I.*10 ⁵	TOTALES	I.I.*1000	T.AFILIADOS
	2004	267	22,5	10	8,4	1	8,4	278	23,4	11890
AGRARIO	2005	373	30,9	10	8,3	0	0,0	383	31,7	12088
	Increment.%	39,70%	37,41%	0,00%	-1,64%	-100,00%	-100,00%	37,77%	35,51%	1,67%
	2004	4411	55,0	30	3,7	8	10,0	4449	55,5	80153
INDUSTRIA	2005	4368	53,8	35	4,3	4	4,9	4407	54,3	81153
	Increment.%	-0,97%	-2,20%	16,67%	15,23%	-50,00%	-50,62%	-0,94%	-2,16%	1,25%
	2004	2353	90,1	25	9,6	5	19,1	2383	91,2	26116
CONSTRUCCIÓN	2005	2625	90,4	21	7,2	5	17,2	2651	91,3	29031
	Increment.%	11,56%	0,36%	-16,00%	-24,43%	0,00%	-10,04%	11,25%	0,08%	11,16%
	2004	4667	24,7	47	2,5	8	4,2	4722	25,0	188569
SERVICIOS	2005	5059	25,7	34	1,7	9	4,6	5102	25,9	197182
	Increment.%	8,40%	3,66%	-27,66%	-30,82%	12,50%	7,59%	8,05%	3,33%	4,57%
	2004	11698	38,1	112	3,7	22	7,2	11832	38,6	306728
TOTALES	2005	12425	38,9	100	3,1	18	5,6	12543	39,3	319454
	Increment.%	6,21%	1,98%	-10,71%	-14,27%	-18,18%	-21,44%	6,01%	1,79%	4,15%

ACCIDENTES DE TRABAJO EN EL SECTOR AGRARIO:

1.- Datos del mes de septiembre:

1.1.- Accidentes leves: Comparando los datos de Aragón del 2005 con los del año 2004, se observa un **aumento del nº de accidentes leves** (45 en 2004, frente a 78 en 2005), lo que hace aumentar el **índice de incidencia (+61,66%)**, debido al aumento del nº de accidentes leves ocurridos en las tres provincias.

Con respecto al resto de sectores, **el sector agrario es el único que ha aumentado el índice de incidencia en accidentes leves**, durante el mes de septiembre.

1.2.- Accidentes graves: En el mes de septiembre se han registrado 2 accidentes graves, 1 en Huesca y otro en Teruel; durante el año 2004 se produjeron 3 accidentes graves en este mes.

El **índice de incidencia en accidentes graves del sector agrario** en el mes de septiembre comparado con el año anterior ha disminuido un **(-37,82%)**. El sector de la construcción es el único sector productivo que ha aumentado el índice de incidencia en accidentes graves durante este mes.

1.3.- Accidentes mortales: No se han registrado accidentes mortales durante este mes en el sector agrario; el año anterior tampoco se registraron accidentes mortales en este sector productivo.

1.4.- Total de accidentes: Los datos de septiembre en el sector agrario no han sido buenos, es el único sector productivo donde ha aumentado el índice de incidencia respecto al año anterior **(+55,44%)**, debido al aumento de accidentes leves.

2.- Datos acumulados enero-septiembre:

Comparando los datos del mismo periodo de este año y el año 2004, el sector agrario continúa siendo el sector productivo con mayor aumento de la siniestralidad en lo que llevamos de año, con un aumento del índice de incidencia respecto al año anterior de **(+38,50%)**. El nº total de accidentes habría aumentado un **(+38,20%)**, debido al incremento del nº de accidentes leves **(+40,67%)** y el nº de accidentes graves **(+5,88%)**. No se ha producido ningún accidente mortal en este periodo.

Por provincias comparado con el año anterior, se observa un **aumento del índice de incidencia acumulado total**, así en Huesca **(+37,24%)**, Teruel **(+61,46%)** y Zaragoza **(+35,51%)**.

(Fuentes: Instituto Aragonés de Seguridad y Salud Laboral)

NOTICIAS BREVES

DEL

SECTOR AGRARIO

EN SEPTIEMBRE

1.- RESUMEN DE LAS OPINIONES COYUNTURALES SOBRE EL ESTADO DE CUESTIÓN AGRARIA REGIONAL: SEPTIEMBRE 2005:

Situación compleja en el sector agrario; a la sequía que venimos sufriendo todo el año se han unido los daños provocados por el granizo en varias comarcas fruteras, así como en viñedos de las Comarcas de Cariñena y Calatayud. Por otra parte los precios de la fruta al agricultor siguen por los suelos; por el contrario el precio del gasóleo agrícola no deja de aumentar. Todo ello podría ser la causa del **aumento del paro agrario que se viene registrando en Aragón desde el mes de abril, principalmente en la provincia de Huesca.**

1.1.-COMENTARIOS ENVIADOS POR EL S. P. ZARAGOZA

CULTIVOS:

Alfalfa:

- **Se confirma el descenso en la producción total de este cultivo**, incluso en zonas donde no ha faltado el riego.
- **En secano semiárido**, puede ser un cultivo interesante para producción de pasto.

Maíz:

- Se confirma **"el adelanto"** de la recolección y las **malas expectativas** de producción.

Girasol:

- **Producción a la baja**, recolección precoz.

Frutales:

Frutales de hueso:

La calidad de La fruta dulce ha sido excelente. Precios muy bajos, los calibres bajos no se recogen.

Frutales de pepita:

Pera: **Precios más estables**, la variedad Blanquilla más cotizada que la Conferencia.

Manzana: **Mucha competencia y stocks. Malos precios.** El sector piensa en arranque de plantaciones.

Almendro:

- Recolección de la almendra con producciones por encima de los 500 kg/Ha. y buenos rendimientos.
- Precios al alza.

Olivo:

- Cosecha escasa e irregular.

GANADERÍA:

Ovino:

- Agudizada la tendencia de estacionalidad en los partos.

Abejas:

- Mortandad sobre un 30 % de las colmenas y debido a la sequía baja producción. Se espera una cosecha inferior al 30% de lo normal. La coyuntura del mercado (importaciones) mantiene, sin embargo los precios a la baja.

OTROS CULTIVOS:

- Existe interés por los cultivos ecológicos en las Altas Cinco Villas, con buenos rendimientos en lentejas, garbanzos, guisante y avena. La alfalfa ecológica tiene mercado en el País Vasco y Navarra, alguna cooperativa esta pensando en granularla.
- Proyecto de instalación de una plantación de 300 Has. de aromáticas y medicinales en la zona de Utrillas con financiación MINER.

2.- OTRAS NOTICIAS AGRARIAS DEL MES DE SEPTIEMBRE

2.1- CULTIVOS:

Cereales y Oleaginosas:

- El MAPA prevé para esta campaña una **disminución de producción** respecto al año anterior de **un 21 % maíz, y un 57% en girasol.**

Vino:

- **Acuerdo EE.UU. y la Unión Europea:** Estados Unidos reconoce el sistema comunitario de protección de las denominaciones de origen y la UE admite las prácticas enológicas americanas.
- La Comisión Europea ha decidido abrir una **destilación de crisis en Italia** para un volumen máximo de 2 millones de hectolitros de vino de mesa.
- En el primer semestre del 2005, **las exportaciones españolas de vino descendieron un 1,6% en litros,** respecto al mismo período de 2004.
- La **Confederación de Cooperativas Agrarias de España (CCA)** estima que la **producción de vino de la presente campaña descenderá un 23%** con respecto a la campaña pasada.

Olivo:

- Según el Ministerio de Agricultura **los precios en origen del aceite de oliva han aumentado desde final de año más de un 50 %,** debido a las malas perspectivas de producción para esta campaña.
- **Aceituna de Mesa:** Se espera un **descenso de cosecha en España cercano al 30%** respecto a la campaña anterior.

Frutales:

- Ocho países de la UE **solicitan a la Comisión Europea la adopción de medidas para afrontar la crisis de los productores de frutas, vino y hortalizas.**

2.2- GANADERÍA:

Aves:

- Existe preocupación por la gripe aviar. La Comisión Europea destina 888.000 € en **programas de vigilancia de la gripe aviar.**

- Aprobado un **nuevo Real Decreto** sobre ordenación de la avicultura de carne. Se establecen las **condiciones mínimas de bienestar animal** así como la **obligación del registro de las explotaciones avícolas de carne**.

Vacuno:

- El MAPA ha establecido **nuevas zonas restringidas en diversas autonomías para el control de la lengua azul**.
- **Brasil, Argentina y Paraguay aumentan la cuota de exportación a Rusia** de carne de vacuno, desplazando a los países europeos.
- Según el Ministerio de Agricultura británico, **se autorizará a partir del 7 de noviembre la entrada en la cadena alimentaria del Reino Unido a los bovinos de más de 30 meses** que pasen un test de detección de la EEB.

Porcino:

- **Méjico autoriza a 15 empresas españolas** para exportar a ese país productos de porcino.
- **La Comisión Europea estima que la producción de porcino aumentará a medio plazo**, pero a un ritmo más lento que en los 90, por la competencia de la carne de pollo. Este incremento se debería a una creciente demanda, tanto externa como interna.

2.3- VARIOS:

- Según la FEPEX, **la exportación de frutas en el primer semestre del 2005 disminuyó un 7% en cantidad y del 9 % en valor**.
- El MAPA prepara una **nueva Ley de Orientación para el Desarrollo Rural y la Agricultura**. Se pretende favorecer la incorporación de jóvenes y mujeres en el mundo rural, así como favorecer la sostenibilidad de las actividades agrarias.
- **Se aprueba un Real Decreto** que marca los requisitos para la **importación y tránsito de determinados animales**.
- **Argelia ha autorizado la importación de carne de ovino y vacuno de origen español**.
- Según el Ministerio de Medio Ambiente, las escasas precipitaciones registradas en los primeros ocho meses de este año **convierten a 2005 en el año más seco de los últimos 118 años**.
- Los **incendios han arrasado entre 180.000 y 220.000 hectáreas de bosques, matorral y cultivos en Portugal** a causa de la sequía.

- En Francia los daños por la sequía son menos graves que en 2003. Las cosechas de forraje, trigo, cebada no han sufrido demasiado; por el contrario, **el maíz se verá muy afectado por la falta de agua.**
- El Ministerio de Agricultura ha preparado un **Plan para mejorar las exportaciones ganaderas españolas**, contempla las siguientes actuaciones: ampliación de información a los operadores, apertura y consolidación de mercados en el exterior, mejora del proceso de inscripción de empresas exportadores y simplificación en la gestión administrativa.
- Mariann Fischer, tiene intención de presentar un **"plan de acción para la biomasa"**, con objeto de fomentar el uso de los biocarburantes.
- Según el Ministerio de Agricultura, en España los precios de las tierras agrarias subieron el año pasado una media del 5,5% respecto al año 2003. En Aragón **la subida media fue del 1,8%.**

3.- NOTICIAS DE LAS D.O. DEL VINO:

3.1- COMENTARIOS ENVIADOS POR LA D.O. DE CARIÑENA:

- La previsión final de los datos de entradas de uva en las 39 bodegas que han elaborado durante el año 2005, es de 57 millones de kilos de uva, con **un descenso del 47 %** respecto al ejercicio 2004. Correspondiendo a las cooperativas el 87% de la producción en la D.O. Cariñena.
- Las Bodegas inscritas en la Denominación de Origen Cariñena, en el ejercicio 2005, **han vendido desde enero hasta septiembre un 22,25% más que en el año anterior**, según los datos de control del Consejo Regulador

ÍNDICES DE PRECIOS DE

CONSUMO

EN ARAGÓN

SEPTIEMBRE

VALORES DEL INDICE DE PRECIOS DE CONSUMO (IPC) (1)

FECHA: 30/09/2005

FUENTE: INE

BASE 2001

	NACIONAL	ARAGON	HUESCA	TERUEL	ZARAGOZA
INDICE GENERAL	114,5	114,1	114,4	114,8	114,0
ALIMENTOS	117,5	115,9	115,5	115,2	116,1
BEBIDAS NO ALCOHOLICAS	109,6	110,2	108,3	108,2	110,9
BEBIDAS ALCOHOLICAS	105,9	104,3	102,6	104,7	104,7

RUBRICAS ALIMENTACION	NACIONAL	ARAGON
Cereales y derivados	107,4	105,1
Pan	126,4	122,4
Carne de vacuno	120,2	118,6
Carne de ovino	120,5	127,6
Carne de porcino	102,7	103,9
Carne de aves	109,9	109,1
Otras carnes	108,0	106,9
Pescado fresco y congelado	117,5	112,8
Crustáceos, moluscos y preparados de pescado	115,1	107,6
Huevos	119,2	112,3
Leche	111,8	113,4
Productos lacteos	110,0	107,7
Aceites y grasas	146,3	150,5
Frutas frescas	133,4	131,1
Frutas en conserva y frutos secos	137,0	126,1
Legumbres y hortalizas frescas	138,4	135,3
Preparados de legumbres y hortalizas	108,2	103,1
Patatas y sus preparados	106,4	102,4
Café, cacao e infusiones	106,4	108,8
Azúcar	102,4	105,9
Otros preparados alimenticios	112,4	111,9
Agua mineral, refrescos y zumos	111,2	110,9
Bebidas alcohólicas	105,9	104,3

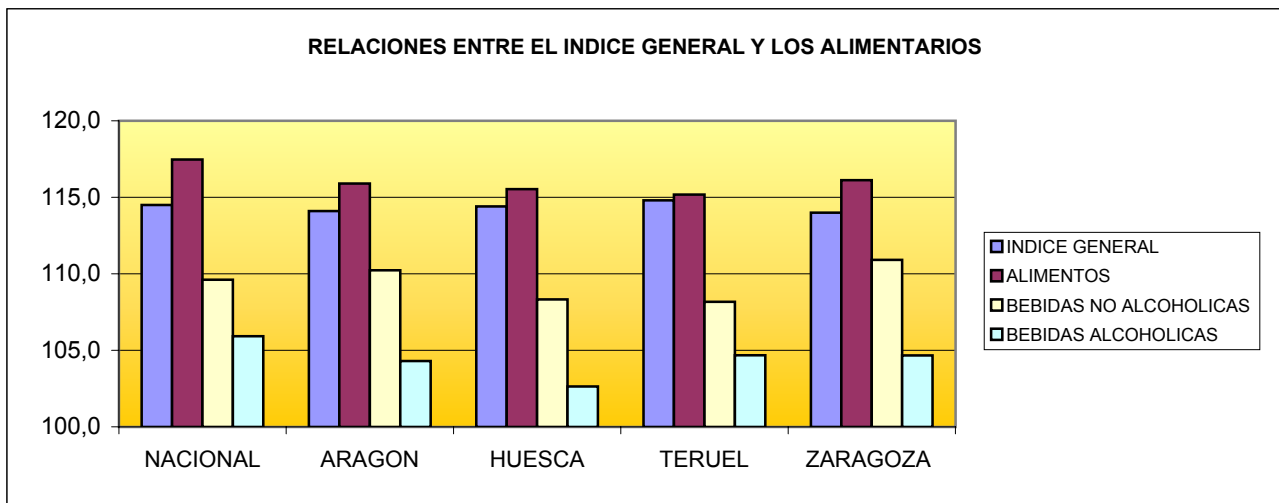

Se mantiene la misma situación que el resto del año: el Índice de Precios de Alimentos sigue superando en España y en todos los ámbitos que conciernen a la Comunidad Autónoma de Aragón al IPC general, por lo que el subsector sigue actuando como componente inflacionista, manteniéndose los diferenciales, ya que este mes se ha producido un alza importante de los alimentos y de las bebidas alcohólicas, rompiendo la contención que parecía empezar a apuntar los meses anteriores.

Debemos seguir alertando sobre que los alimentos vienen constituyendo un factor inflacionista de primer orden, con golpes al alza imprevisibles y siempre afectando su evolución al alza a las rentas más desfavorecidas, por tratarse de rúbricas de primera necesidad en el consumo.

VALORES DEL INDICE DE PRECIOS DE CONSUMO (IPC) (1-continuación)

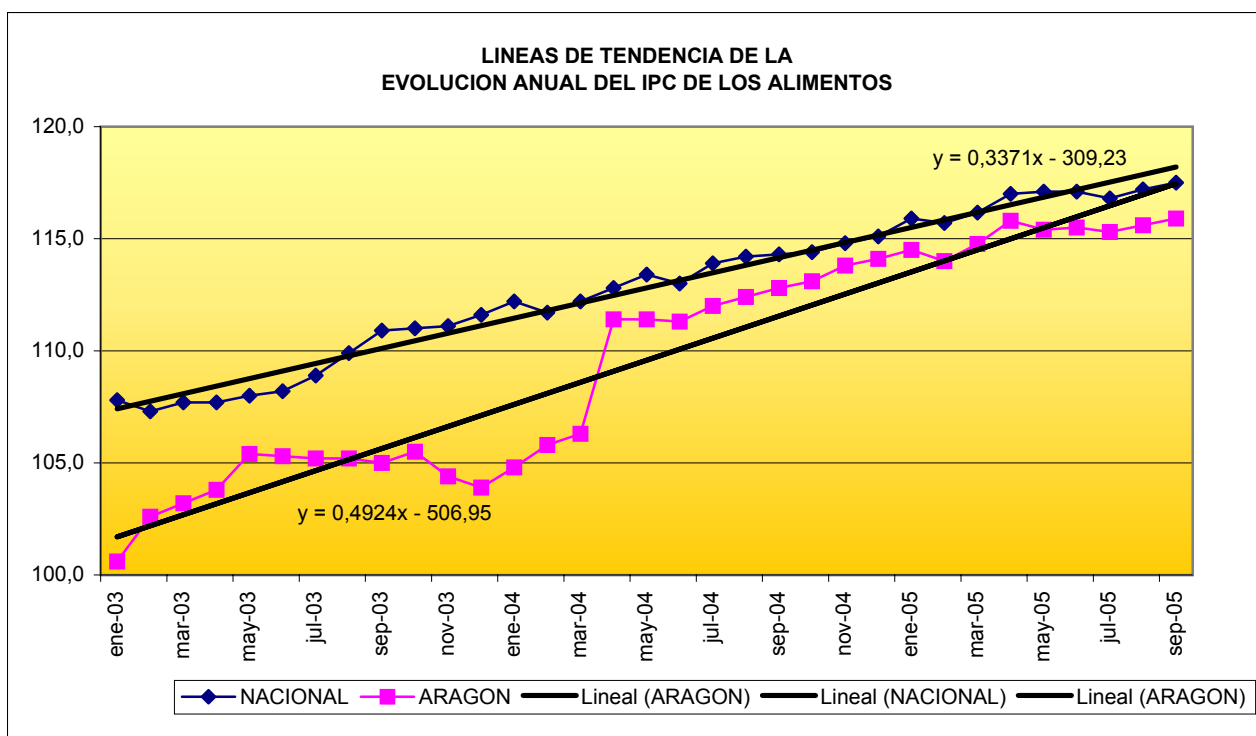
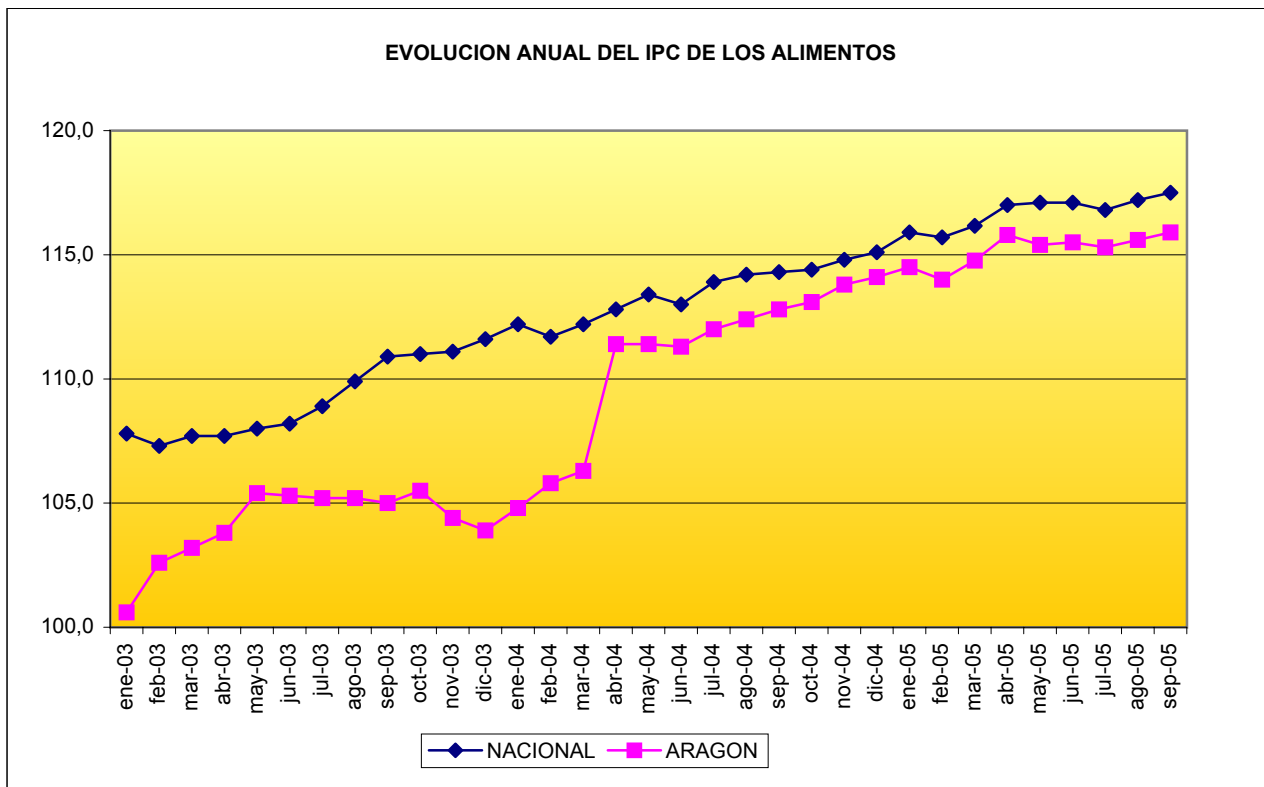

Se sigue manteniendo la tendencia a converger entre España y Aragón, tal como se observaba en los meses anteriores y donde la aceleración del proceso es similar para ambos; esto puede llegar a suponer que se alcance el índice nacional a medio plazo.

Este comportamiento sigue siendo una señal de alarma, en cuanto a un comportamiento (relativo para Aragón) altamente inflacionista de los alimentos para el consumidor.

VALORES DEL INDICE DE PRECIOS DE CONSUMO (IPC) (2)

FECHA: 30/09/2005

FUENTE: INE

BASE 2001

modificaciones destacables por rúbricas

bajan

suben

Variaciones del IPC (%)

septiembre de 2005

Indices Generales y Rúbricas de Alimentación	Variación mensual		Variación anual		Variación en lo que va de año	
	Nacional	Aragón	Nacional	Aragón	Nacional	Aragón
INDICE GENERAL	0,6	0,6	3,7	3,8	2,5	2,3
INDICE GENERAL DE ALIMENTOS	0,2	0,2	2,8	2,8	2,1	1,6
Cereales y derivados	0,1	-1,3	1,4	0,7	0,7	-0,9
Pan	0,2	-1,1	4,5	1,1	4,2	0,9
Carne de vacuno	0,5	-0,8	4,6	3,9	2,1	1,8
Carne de ovino	5,3	7,7	3,4	5,2	-3,6	-0,9
Carne de porcino	0,1	0,4	1,5	2,3	3,6	5,3
Carne de ave	-1,4	-0,7	-1,1	2,6	-0,8	3,6
Otras carnes	0,1	0,4	1,7	1,1	1,4	-0,1
Pescado fresco y congelado	0,7	2,4	4,9	6,3	2,9	2,3
Crustáceos, moluscos y preparados de pescado	-0,2	0,1	3,0	1,1	1,2	-0,9
Huevos	1,1	-3,0	-1,6	-1,5	-0,9	-1,8
Leche	-0,1	0,4	2,3	1,6	-0,1	0,0
Productos lácteos	-0,2	-0,9	1,8	2,8	0,8	0,1
Aceites y grasas	0,6	-0,5	3,0	1,1	3,8	1,2
Frutas frescas	0,1	0,1	2,0	2,8	1,5	2,3
Frutas en conserva y frutos secos	0,4	1,0	10,4	13,2	7,3	5,3
Legumbres y hortalizas frescas	0,8	1,0	9,8	15,0	11,7	16,0
Preparados de legumbres y hortalizas	-0,2	-0,3	2,3	1,2	1,8	2,2
Patatas y sus preparados	1,3	0,1	-8,1	-7,1	-2,9	-4,1
Café, cacao e infusiones	0,4	0,3	4,8	7,7	5,6	8,0
Azúcar	-0,2	1,1	0,9	4,6	0,4	0,1
Otros preparados alimenticios	-0,4	-0,4	0,6	0,0	0,4	1,0
Agua mineral, refrescos y zumos	0,0	-0,1	1,0	0,6	0,6	0,4
Bebidas alcohólicas	0,3	0,6	1,0	1,0	1,4	1,5

En términos coyunturales, la evolución intermensual del IPC tanto en España como en Aragón repunta fuertemente al alza, manifestando nuevamente marcados síntomas inflacionistas.

Respecto al sector, tanto a nivel nacional como en lo concerniente a Aragón, cabe destacar que continúa una fuerte y generalizada subida coyuntural de la carne de ovino, tanto en el mes como a lo largo del año, aunque no es todavía capaz de remontar el déficit de precio acumulado anual. Asimismo sigue una "silenciosa" escalada la carne de porcino, empezando a presentar poco a poco en el acumulado interanual cifras de cierta importancia. Los aceites y grasas por el momento han normalizado sus índices.

Las frutas en conserva y frutos secos, siguen manifestando un comportamiento interanual netamente alcista, presentando acumulados interanuales alarmantes

Algo muy parecido ocurre con las legumbres y hortalizas frescas: presentan una ligera subida este mes, por lo que siguen manteniendo interanuales y acumulados excesivamente altos. En cambio, la patata y sus preparados siguen experimentando descensos, por lo que tanto los interanuales como los acumulados, han invertido signos, pasando a negativos, por lo que su efecto inflacionista se ha transformado en equilibrante respecto al alza de precios.

Las frutas frescas parecen asimismo definitivamente estabilizadas.

Las aguas minerales, refrescos y zumos vuelven a estabilizarse, como suele ser habitual.

Se destaca la subida coyuntural de las bebidas alcohólicas, lo que nos lleva a acumulados que empiezan a ser altos respecto a los históricos

EVOLUCION A MEDIO PLAZO DE LOS INDICES DE PRECIOS AL CONSUMO Y PERCIBIDOS (IPPA) POR LOS AGRICULTORES

ARAGON			NACIONAL				
	Alimentos	General.	IPPA		Alimentos	General.	IPPA
abr-05	115,8	113,5	97,2	abr-05	117,0	113,5	
may-05	115,4	113,5	103,8	may-05	117,1	113,7	
jun-05	115,5	113,7	106,4	jun-05	117,1	114,0	
jul-05	115,3	112,9	108,5	jul-05	116,8	113,3	
ago-05	115,6	113,4	111,0	ago-05	117,2	113,8	
sep-05	115,9	114,1	110,2	sep-05	117,5	114,5	

Los datos del IPPA de Aragón relativos a junio y julio se han modificado por razones técnicas que afectan a la almendra

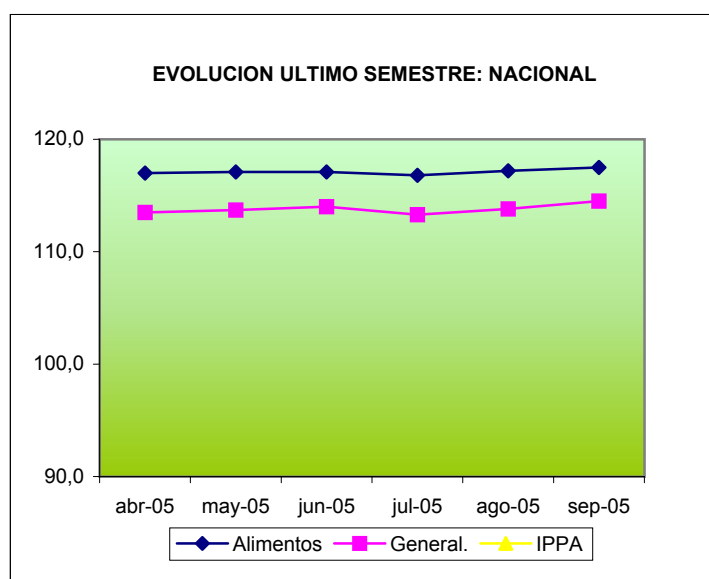
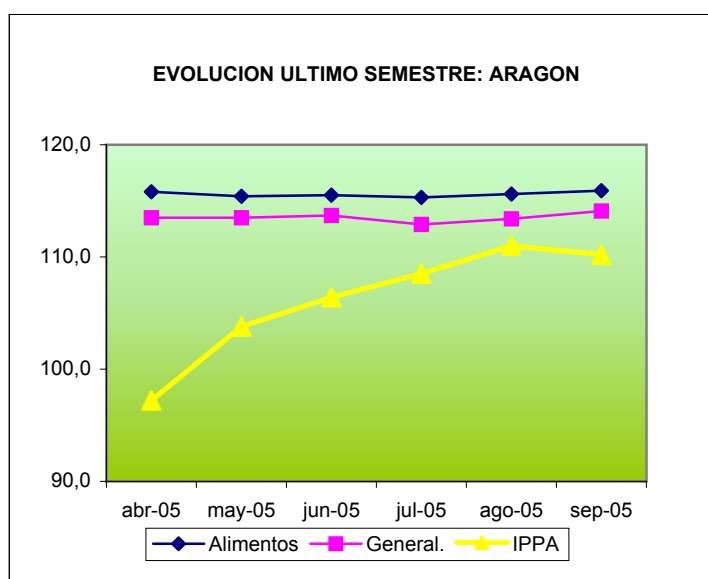

Reduciendo el período de observación de la evolución coyuntural de los indicadores de precios al último semestre, podemos apreciar que en Aragón, el IPC de Alimentos se sigue manteniendo por encima del IPC General.

A nivel nacional, el IPC general mantiene un comportamiento similar al de Aragón, por debajo del IPC de Alimentos y con un diferencial más acusado; esto se puede interpretar como que en la formación de los precios, los alimentos tienen más importancia en Aragón que en el resto de España

El IPPA de la Comunidad Autónoma sufre un frenazo y descenso en su senda ascendente iniciada en abril, lo que supone un perjuicio a las rentas de los agricultores, teniendo en cuenta además que el IPC alimentario no solo no ha frenado, sino que ha experimentado una de las crecidas más fuertes del año.

Respecto al IPPA nacional nada podemos afirmar, ya que no se dispone de los últimos datos, cuya fuente es el MAPYA. Únicamente cabe decir que los datos de febrero y marzo arrojan una diferencia, en principio, excesiva sobre el dato regional.

EVOLUCIÓN MENSUAL DEL ÍNDICE DE PRECIOS PERCIBIDOS POR LOS AGRICULTORES

Año	Enero	Febrero	Marzo	Abril	Mayo	Junio	Julio	Agosto	Septiembre	Octubre	Noviembre	Diciembre	Anual
1990	112,3	111,7	109,6	110,5	100,0	99,7	87,4	93,2	92,2	95,2	102,8	107,4	101,8
1991	102,8	105,7	106,0	101,1	103,9	102,0	89,5	101,6	100,2	96,1	97,5	103,7	100,8
1992	107,7	109,3	107,9	103,0	97,7	90,4	87,4	90,6	100,2	101,2	103,2	107,6	100,5
1993	100,9	107,6	104,8	97,1	100,6	96,2	93,8	97,2	100,2	101,3	103,5	107,5	100,9
1994	105,2	106,3	107,0	102,3	97,1	97,9	95,9	97,4	97,2	99,3	104,3	103,9	101,2
1995	111,6	115,6	117,2	110,5	108,2	109,8	106,8	109,8	110,7	113,7	115,4	115,5	112,1
1996	116,2	118,0	115,9	114,2	112,0	112,4	108,2	106,8	103,3	102,0	108,5	106,8	110,4
1997	110,5	104,5	109,6	106,0	106,9	105,5	103,5	104,5	104,7	106,3	104,8	104,2	105,9
1998	108,6	109,2	108,5	98,7	97,3	101,2	96,7	98,0	95,8	91,0	97,5	94,3	99,7
1999	96,6	98,7	93,4	98,1	93,4	96,1	95,8	98,0	99,4	98,7	98,6	100,9	97,3
2000	107,4	108,5	107,8	108,6	106,1	106,2	99,6	97,7	102,3	102,5	101,3	102,6	104,2
2001	101,8	106,0	105,9	102,5	101,1	101,4	104,2	106,0	104,7	103,8	104,6	109,6	104,3
2002	109,5	110,8	110,0	110,0	105,5	104,6	104,9	104,1	104,4	102,2	99,4	100,9	105,5
2003	101,1	102,7	101,1	96,7	106,1	104,0	108,0	105,8	107,7	110,6	120,2	115,9	106,7
2004	112,4	113,0	115,7	118,1	120,2	122,4	112,5	110,2	105,9	104,1	104,4	100,5	112,6
2005	104,5	103,8	99,1	97,2	103,8	106,4	108,5	111,0	110,20				
Mensual	106,8	108,2	107,5	104,7	103,7	103,5	100,2	102,0	102,4	101,9	104,4	105,4	104,3

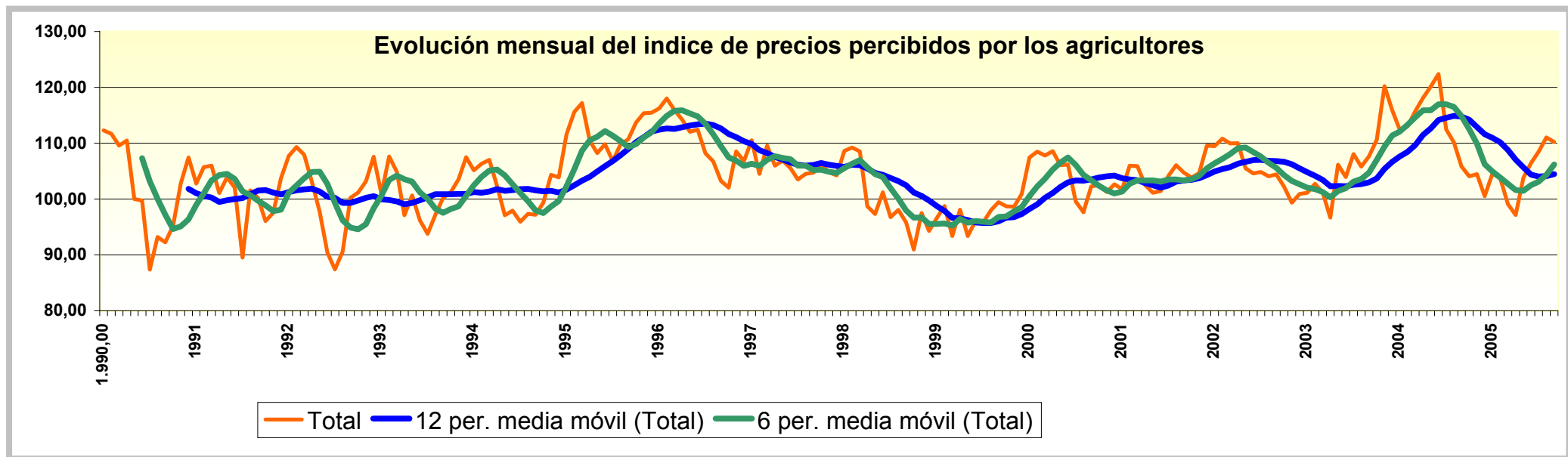

ÍNDICES DE PARO

EN ARAGÓN

SEPTIEMBRE

PARO REGISTRADO:**ASPECTOS COMPARATIVOS DEL PARO REGISTRADO REGIONAL Y PROVINCIAL (1)**

Fuentes: INE (EPA 2º trimestre 2005), INEM.

FECHA DEL DATO: 30/09/2005

PARO REGISTRADO NACIONAL	POBLACION		
	TOTAL	ACTIVA	TASA DE PARO
TODOS LOS SECTORES	2.013.286	20.839.600	9,7
SECTOR AGRARIO	60.774	1.097.400	5,5
PARO REGISTRADO REGIONAL			
TODOS LOS SECTORES	38.969	605.800	6,4
SECTOR AGRARIO	1.019	39.900	2,6
PARO REGISTRADO HUESCA			
TODOS LOS SECTORES	5.812	94.300	6,2
SECTOR AGRARIO	335	13.500	2,5
PARO REGISTRADO TERUEL			
TODOS LOS SECTORES	3.903	62.500	6,2
SECTOR AGRARIO	144	7.600	1,9
PARO REGISTRADO ZARAGOZA			
TODOS LOS SECTORES	29.254	449.000	6,5
SECTOR AGRARIO	540	18.800	2,9

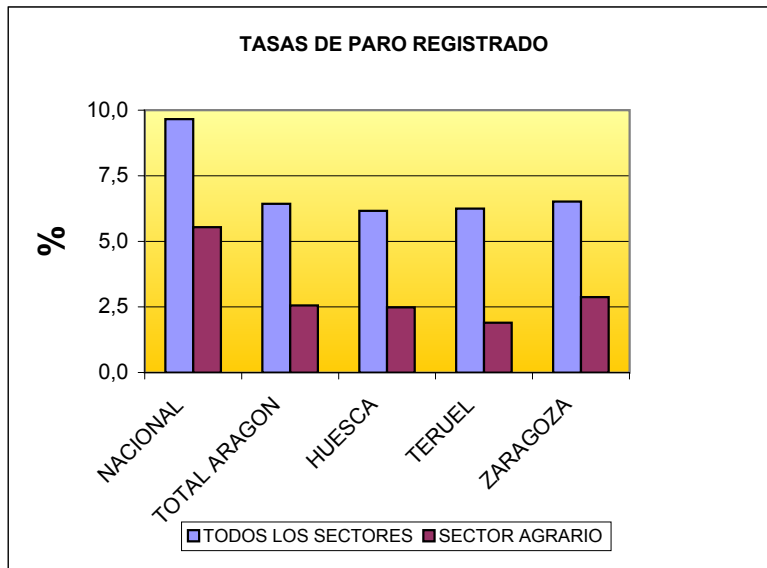

En términos generales el mes de septiembre mantiene la tónica de los meses anteriores, es decir, con tasa de paro alta: se mantiene el Paro Registrado (PR), con toda la carga de anomalía que ello supone en estas fechas.

Al igual que el mes anterior, nos encontramos ante una situación desconcertante por lo atípica en estas fechas, incrementada en el extraño incremento del PR en Huesca, que arrastra al alza a la tasa regional; a falta de otras explicaciones, seguimos manteniendo la hipótesis de que estos datos se deban a los malos resultados de la producción agraria, a causa de las heladas y posteriores sequías, que han podido rebajar el empleo de mano de obra en las labores y recolecciones. Asimismo los bajos precios de la fruta percibidos por el agricultor pueden haber influido en una renuncia a la recogida, con la correspondiente caída de empleo en el subsector.

En cualquier caso, esta situación empieza a ser, de forma consistente, una señal de alarma del sector, que habrá que seguir valorando en su posterior evolución, con el fin de establecer con cierto rigor sus causas.

Pese a este giro, más de orden cualitativo que cuantitativo y, especialmente alarmante por los meses en que se produce, podemos observar como los datos de este mes siguen siendo parecidos a los de meses anteriores, por lo que los gráficos resultantes son similares.

Como se puede apreciar en ellos, las tasas de paro del Sector Agrario en Aragón son, en todos los casos, muy inferiores a las del resto de los sectores productivos, con un diferencial menor respecto al conjunto nacional, como venía ocurriendo habitualmente.

Igualmente se puede afirmar, por el momento, que en Aragón prácticamente no existe paro dentro del ámbito agroalimentario, ya que las cifras están comprendidas dentro del orden de "paro técnico".

PARO REGISTRADO:

ASPECTOS COMPARATIVOS DEL PARO REGISTRADO REGIONAL Y PROVINCIAL (2)

Fuentes: INE (EPA 2º Trimestre 2005), INEM

FECHA DEL DATO: 30/09/2005

	NACIONAL	TOTAL REGIONAL	HUESCA	TERUEL	ZARAGOZA
PARO REGISTRADO AGRARIO SOBRE PARO GENERAL (%)	3,02	2,61	5,76	3,69	1,85
ACTIVOS AGRARIOS SOBRE ACTIVOS GENERALES (%)	5,27	6,59	14,32	12,16	4,19

EVOLUCION INTEMENSUAL, INTERANUAL Y EN EL AÑO DEL PARO REGISTRADO AGRARIO REGIONAL

AÑO	MES	%S.M.A.	%S.=.M.A.A.	%ACUMULADO EN EL AÑO
2000	(a diciembre)	1,7	-18,2	-17,1
2001	(a diciembre)	-1,9	-12,9	-13,0
2002	(a diciembre)	-4,7	9,7	7,0
2003	(a diciembre)	-0,3	-10,9	-12,1
2004	(a diciembre)	-3,0	-9,6	-5,9
2005	enero	4,5	-5,5	0,0
2005	febrero	-1,0	-6,8	-1,0
2005	marzo	0,4	-7,0	-0,6
2005	abril	1,8	-4,6	1,2
2005	mayo	40,1	48,2	41,3
2005	junio	-3,5	51,5	37,7
2005	julio	15,8	79,7	53,6
2005	agosto	0,6	78,9	54,1
2005	septiembre	14,4	107,1	68,5

%S.M.A.: variación "SOBRE MES ANTERIOR".

% S.=.M.A.A.: variación "SOBRE MISMO MES DEL AÑO ANTERIOR" (INTERANUAL)

EN EL AÑO: variación acumulada dentro del año hasta el mes

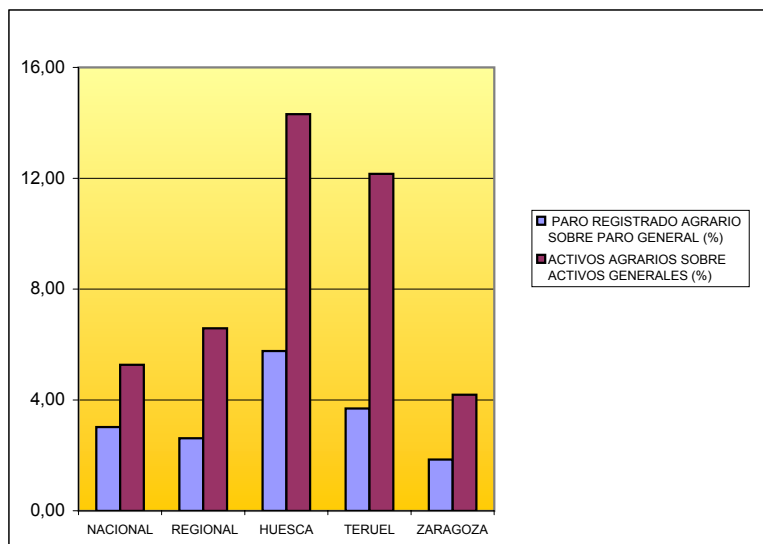

El brusco incremento de la variación intermensual detectada en el mes de mayo, que se suavizó notablemente en junio, volvió a repuntar en julio fuera de unos márgenes razonables, manteniéndose el repunte en agosto y permaneciendo en septiembre, lo que ya constituye una señal de alerta significativa, aunque las magnitudes reales no sean todavía amenazadoras.

Teóricamente no ocurre lo mismo con la variación interanual y su consecuencia, el acumulado anual, que seguramente siguen acusando, al menos en parte, la brusquedad inducida por el cambio metodológico introducido por el Ministerio de Trabajo en la valoración del Paro Registrado, con la inclusión de inmigrantes legalizados (las cifras de este año no han podido "asimilar" todavía el salto metodológico introducido respecto al año pasado), aunque esto unido al desconcertante incremento intermensual debería activar las alertas. Esta variación (en cualquier caso, parece ya excesiva para atribuirla solamente a un cambio metodológico) que no parecía alarmante en términos cuantitativos y relativos, no modifica todavía de forma sustancial la habitual y "cómoda" situación laboral del Sector Agrario; pero atención: el Paro Registrado Agrario sobrepasa por primera vez en los últimos años y en Huesca el valor del 4% (5'8%) sobre el Paro Registrado General, por lo que ya no podemos asegurar tan taxativamente como hasta hora que, en cuanto al paro como problema social, el Sector Agrario no presenta una situación alarmante. Evidentemente, algo anómalo está pasando, aunque todavía no podemos hablar de una crisis definida ni aún, afortunadamente, grave.

La fracción de activos agrarios sobre los activos totales en Huesca y Teruel, resulta (como viene siendo habitual) muy alto respecto al conjunto nacional y la provincia de Zaragoza; es posible que este "exceso" de valores sea debido a una base productiva provincial muy ligada al sector primario.

CONTRATACION COYUNTURAL

septiembre-05

FUENTE: INEM

Nº DE CONTRATOS

	TOTAL SECTORES			AGRICULTURA		
	INDEFINIDOS	TEMPORALES	TOTAL	INDEFINIDOS	TEMPORALES	TOTAL
ESPAÑA	138.892	1.579.059	1.717.951	3.295	157.543	160.838
ARAGON	4.087	40.030	44.117	94	2.874	2.968
HUESCA	608	4.720	5.328	44	541	585
TERUEL	331	2.803	3.134	22	208	230
ZARAGOZA	3.148	32.507	35.655	28	2.125	2.153

DISTRIBUCION PORCENTUAL DE LOS CONTRATOS

	TOTAL SECTORES			AGRICULTURA		
	INDEFINIDOS	TEMPORALES	TOTAL	INDEFINIDOS	TEMPORALES	TOTAL
ESPAÑA	8,1	91,9	100,0	2,0	98,0	100,0
ARAGON	9,3	90,7	100,0	3,2	96,8	100,0
HUESCA	11,4	88,6	100,0	7,5	92,5	100,0
TERUEL	10,6	89,4	100,0	9,6	90,4	100,0
ZARAGOZA	8,8	91,2	100,0	1,3	98,7	100,0

Disminuye algo la temporalidad en España respecto al total de sectores, pero no así en Agricultura que se mantiene. En Aragón en cambio esta disminución se hace extensiva también a la Agricultura, especialmente en Huesca y Teruel, no así en Zaragoza, aunque el balance regional favorece la estabilidad por su fuerte avance en las dos provincias citadas

RELACION ENTRE POBLACION OCUPADA Y CONTRATACION

(Estimación coyuntural de mano de obra asalariada)

FUENTES: INEM, EPA 2º TRIMESTRE 2005 (INE)

(Estos resultados se deberán verificar con los datos de la EPA, tercer trimestre, aún sin publicar)

		ESPAÑA	ARAGON
		POBLACION OCUPADA	18.894.000
TOTAL SECTORES	CONTRATOS	1.717.951	44.117
	%CONTRATOS	9,1	7,8
	POBLACION OCUPADA	986.600	37.900
AGRICULTURA	CONTRATOS	160.838	2.968
	%CONTRATOS	16,3	7,8

La contratación en el conjunto de sectores empieza a diferenciarse en España y Aragón. Sin embargo, en el Sector Agrario, España se aleja casi ocho puntos porcentuales de Aragón, lo que significa una gran diferencia debida a la mayor dependencia, dentro del conjunto nacional, de mano de obra asalariada en la agricultura.