

Hacer Aragón

Con mayor frecuencia de la que sería razonable, los aragoneses oteamos el horizonte para disparar contra todo lo que se mueve. Amarga ocupación ésta, propia de la tierra de Caín, que nos impele a descabalgarnos a los que descuellan, en lugar de ocuparnos de avanzar en nuestro propio camino, dejando que los demás hagan en buena hora el suyo.

He meditado, en tantas horas dedicadas a desentrañar nuestro enigma, sobre ese cainismo que se resume a mi juicio en ese “ni pa mí ni pa tí” con que se zanja muchas discusiones.

La historia de nuestras cooperativas, como la del alumbramiento de las denominaciones de origen luego, están llenas de episodios inspirados por una mezquindad y una insolidaridad que sonrojan. Por eso se me ocurre que los políticos tienen la responsabilidad de no fomentar la discordia, de no promover la división y sí de asentar sólidamente el sentimiento de cooperación y de comunidad. Bastaría con que los aragoneses fuesen en casa como se manifiestan cuando se hallan lejos. Nunca he sabido explicarme por qué razón en las tierras de acogida consiguen confirmar la tópica reputación de lealtad, eficacia, sinceridad, generosidad y tesón, como si representaran un papel asignado por terceros, mientras aquí, a fuerza de recelar, se olvidan hasta de vivir. O nos olvidamos.

Cuando se vuelve de fuera, se llega al convencimiento, con estupor, de la casi absoluta carencia de entusiasmo: hasta las fiestas se viven desganadamente si excluimos la del Pilar y la del Ángel. ¿Qué se ha roto, qué ha muerto, qué ha desaparecido de nosotros? ¿Qué queda de aquel Aragón pujante del que se enorgullecía Gracián? Probablemente ésta debería ser la averiguación prioritaria y más urgente de los intelectuales y la "intelligenza" aragoneses, logrando de paso promover una inicial iniciativa, un punto de partida para ulteriores empeños.

No pretendo provocar aunque a veces lo haya hecho. Nuestros hijos no se van porque aquí falten puestos de trabajo; se van porque no les proponemos ilusiones que explorar y se instalan donde encuentran vientos más favorables, climas más propicios, empeños más arriesgados, horizontes más vitales y propuestas más creativas. Y para eso mismo quisimos estimular, inquietar y agitar a nuestros adolescentes por las mismas fechas con la pretensión de que juzgaran al de al lado como un cómplice y no como un enemigo, incitándoles al deporte en equipo, a la lectura reflexiva, al debate de los asuntos, a estudiar juntos y a hacer teatro en la escuela, para aprender a conducirse luego en comunidad. Pretendíamos muy modestamente hacer Aragón, construirlo rearmando primero a la generación que se estaba formando.

Darío Vidal

Ex-Consejero del Gobierno de Aragón

Manuel Giménez Abad

Manuel Giménez Abad comprendía y compartía la necesidad de que los aragoneses tuviésemos un proyecto común para procurar a nuestra Comunidad Autónoma las mejores posibilidades de futuro. Durante su brillante trayectoria profesional y política, fueron muchas las ocasiones en las que tuvo la oportunidad de abogar por ese proyecto común, que se traduce en la organización de un territorio como el nuestro, extenso y difícil en ocasiones, pero hermoso y abierto, para que todos los aragoneses dispongan de las mismas oportunidades e idéntica calidad de vida, con independencia de su lugar de residencia o ejercicio profesional. Por ese motivo, entre otros muchos, Manuel Giménez Abad merece un reconocimiento que ya en vida se le brindó, por su valía humana y profesional, y que ahora debe ser común hacia su persona y lo que representa, como conjunto es el proyecto de Aragón que muchos soñamos con él y muchos compartimos. Desde esta tribuna que ofrece la revista Territorio, como aragonés, amigo y compañero de Manuel Giménez Abad en una lid política que requiere de muchos hombres y mujeres como él, brindo este homenaje a una figura que simboliza el entendimiento y la esencia del proyecto común que él defendió en muchos frentes, entre ellos, el que le ocupó como consejero de Presidencia y Relaciones Institucionales del Gobierno de Aragón.

José Ángel Biel Rivera

Vicepresidente y consejero de Presidencia y Relaciones Institucionales del Gobierno de Aragón



Los aragoneses tenemos un proyecto

Avanza el proceso de Comarcalización de Aragón y con él, el proyecto para el territorio de la Comunidad Autónoma capaz de adecuar sus características a las necesidades y oportunidades de los hombres y mujeres del siglo XXI, en las 33 delimitaciones que se dibujan en nuestro mapa. Avanza también, con este número dos de la revista Territorio, un proyecto de divulgación que arrancó el pasado mes de mayo desde el Departamento de Presidencia y Relaciones Institucionales del Gobierno de Aragón, y que cada dos meses estará presente en todos aquellos lugares públicos donde los ciudadanos quieran obtener información sobre el proceso y las comarcas.

En esta ocasión, la revista Territorio, que es la de todos aquellos que se interesen en cómo hacer posible el proyecto de un Aragón pegado a las necesidades de sus habitantes, ha querido volcar su interés en una realidad que acaba de abrir sus puertas en Teruel; que nace con ambición y objetivos, y que contribuirá de forma decisiva a favorecer la creación de oportunidades y generar un motor, un polo de atracción, desde el mayor espacio paleontológico organizado en Europa hacia el resto de Aragón y hacia el mundo. La ocasión lo merece, y hemos querido por ello contribuir a dar a conocer la importancia que Dinópolis tendrá, tiene, para el territorio aragonés. Junto a ello, Teruel ocupa un lugar especial, dadas las importantes actuaciones que se proyectan para arropar todo el Patrimonio de la Humanidad del Mudéjar, que ponemos a disposición de los lectores, junto a la primera ortoimagen o fotografía aérea de esa ciudad, cedida por el Centro de Información y documentación Territorial del Gobierno de Aragón.

Nuestra Comunidad Autónoma es extensa, heterogénea, abierta y capaz de ofrecer ese tipo de alternativas, que, como no podía ser de otra manera, forman parte de la oferta que Territorio quiere poner al alcance de los lectores. El territorio bien organizado, como se ha dicho ya, debe ser un vehículo de oportunidades para los aragoneses que viven y trabajan en cualquiera de sus comarcas. Para ello, son imprescindibles servicios como los aquí detallados, que presta el Instituto Aragonés de la Mujer en las comarcas o Protección Civil, a través del teléfono de emergencias 112, o alternativas como las que ya se concretan en los convenios inversores en las 33 delimitaciones comarcales, a través del Programa de Política Territorial recogido en los presupuestos de la Comunidad Autónoma. De él extraemos lo relativo al turismo, en una época tan propicia como la recogida en este número.

Las rutas comarcales, la descripción de cómo avanza el proceso en delimitaciones como la Comunidad de Calatayud, a punto de ver la ley de creación de su comarca en las Cortes de Aragón, también merecen la atención de esta publicación que pretende ser el espejo de cómo la iniciativa de los entes locales aragoneses se plasma en realidades. Ésta será la segunda comarca constituida en Aragón, tras el Aranda, que nació oficialmente el pasado 16 de febrero, gracias al acuerdo y la aportación de sus protagonistas, y a ella le seguirán inmediatamente el Alto Gállego y Tarazona y el Moncayo, cuya creación será también inmediata, tras la aprobación de sus respectivos proyectos de ley en el Parlamento.

Esta revista, como parte integrante de la colección editorial impulsada por el Departamento de Presidencia y Relaciones Institucionales, estará presente en el III Congreso Internacional de Ordenación del Territorio que se celebra los días 3 al 6 de julio en Oviedo, en cuya organización participa el Gobierno de Aragón, junto a otras autonomías, para profundizar en los modelos de política regional, urbanismo y medio ambiente. Tenemos un proyecto para

exponer en ese foro internacional que ha suscitado el interés de otras comunidades y regiones europeas, y daremos cuenta de ello.

Comunidad de Calatayud, la Comarca que nace con nombre propio

Es la segunda incorporación al proyecto de comarcalización del territorio aragonés. El pasado 7 de junio se aprobó por unanimidad el proyecto de Ley de la constitución de la Comarca Comunidad de Calatayud. Su peculiar denominación, Comunidad de Calatayud, indica que es una Comarca con una historia y cultura muy arraigada.

Es la incorporación más reciente al proyecto de comarcalización, un proyecto vivo, en el que es fundamental el impulso del Gobierno de Aragón para que la Comunidad de Calatayud optimice sus recursos, disponga de inversiones y de órganos de decisión que valoren ante todo a los ciudadanos, con independencia de dónde residan o trabajen. De estos partió la iniciativa, pues la constitución de la Comarca evoluciona conforme a los acuerdos planteados desde la mayoría de sus Ayuntamientos, a través de su adhesión al estudio documentado. Este informe fundamenta su existencia en vínculos históricos, sociales, económicos y culturales, entre los 67 municipios que la componen. Existen diversas Mancomunidades en la Comunidad de Calatayud: Alto Jalón, Bajo Jiloca, Río Grío, Río Perejiles, Río Ribota, La Sabina, Tres Ríos, Villafeliche- Montón y la Mancomunidad Turística, Tierras y Valles de Calatayud, en la que prácticamente están integrados todos los municipios de la Comarca, algo que deja latente que la Comunidad de Calatayud cuenta con unas señas de identidad muy arraigadas, que se verán fomentadas con su constitución en Comarca. Entre los objetivos que se plantea este territorio, destaca el acercamiento de los servicios al ciudadano. Es una Comarca que aboga por mejorar cada día la calidad de vida de sus habitantes. La Comunidad de Calatayud inició los pasos de la Comarcalización con un gran empuje motivado por las numerosas ventajas que el Plan Territorial lleva implícitas. De este modo, el Gobierno de Aragón, a través del Consejo de Gobierno, el 11 de julio del pasado año 2000 resolvió favorablemente la procedencia y viabilidad del proyecto de la Comarca, Comunidad de Calatayud, de acuerdo con los datos y estudios presentados por los Ayuntamientos promotores de la iniciativa. Una vez redactado el correspondiente anteproyecto de ley, pasó a someterse a información pública. El Proyecto propone a la Comunidad de Calatayud como entidad territorial y fija, según las directrices de la Ley de Comarcalización, su denominación, la capitalidad de la Comarca, la organización, las competencias, el régimen de funcionamiento, el personal y la Hacienda comarcal.

Una de sus peculiaridades es que en la Ley de Comarcalización de Aragón se denomina a esta Comarca como Comunidad de Calatayud, ya que así se justifica en el estudio documentado de las misma, para adecuarse mejor a la denominación histórica de su territorio.

En las normas relativas a la organización de este Proyecto, se fija el número de miembros del Consejo Comarcal con arreglo a la población de la comarca, se regula su elección y se fija el número de vicepresidentes, además de preverse la existencia de una Comisión Consultiva, integrada por los alcaldes de las entidades Locales de la Comarca. En definitiva, el proyecto configura la nueva entidad local que se crea, con atención a sus peculiaridades y a sus propios intereses, lo que hace posible la institucionalización de la Comarca que dará respuesta a las necesidades actuales de gestión y servicios públicos, además de actuar adecuadamente para la descentralización de competencias por parte de la Provincia y de la Comunidad Autónoma. De este modo, La Comunidad de Calatayud, acercará la responsabilidad de su gestión a los propios ciudadanos, y supondrá una nueva forma de establecer relaciones entre los habitantes de este territorio, su entorno y la propia administración, cada vez más cercana y accesible.

El pasado 4 de junio se reunió la Comisión Institucional para debatir el Informe de la Ponencia, formada por cinco diputados de diferentes formaciones políticas, y que recoge las modificaciones y enmiendas presentadas al proyecto de Ley de La Comunidad de Calatayud. Tras su aprobación, se sometió al Pleno de las Cortes de Aragón. La creación de esta Comarca es consecuencia de una Ley de las Cortes de Aragón, promovida en primera instancia, por los municipios de la Delimitación Comarcal. La votación unánime favorable de los diputados el pasado 7 de junio permitió que la Comunidad de Calatayud fuera la segunda comarca del territorio aragonés en constituirse.

Un territorio histórico

La Comarca de Calatayud se encuentra surcada por el río Jalón, en cuyas orillas surgió uno de los principales asentamientos del pueblo romano en nuestra Península. La Comarca cuenta con una serie de pequeños valles, recorridos por un entramado de diferentes ríos. Su entorno natural cuenta además con alineaciones montañosas que dan lugar a pequeños microclimas a ambos lados. Muchos de los restos de castillos ubicados en la Comunidad de Calatayud, pertenecen al siglo XIV. Por su estado de conservación, destacan los castillos de Godojos o Cetina.

La vida de la Comarca esta ligada a los valles que configuran los múltiples ríos y destaca el valle central, donde se asienta la ciudad de Calatayud, en el lugar donde los ríos Jiloca y Jalón se unen. Esta ciudad es el centro rector de la Comarca, una zona que fundamentalmente vive de la agricultura, por lo que no es de extrañar que estas tierras de labrantío tengan necesidad de abundante agua. El regadío no sobrepasa el 10%, uno de los porcentajes más bajos de Aragón. Los frutales son los que han configurado un buen empuje a la economía agraria de la Comarca. Aunque la industria no está muy desarrollada, en Calatayud y Ateca existen algunas dedicadas a la alimentación. El sector servicios se concentra en la cabecera comarcal: servicios bancarios, administrativos, de transporte, comercio y educativos ya que, Calatayud es la sede de una sucursal de la UNED. En la actualidad, con sus 20.000 habitantes, la Comarca ha pasado a ser la cuarta

población aragonesa con relación a su número de habitantes.

Impulso al turismo

La Comunidad de Calatayud cuenta con atractivos histórico-culturales estimulantes, de obligada visita para amantes del Arte y de la Historia, que sin duda serán aprovechados e incentivados dentro del Plan territorial. Entre los múltiples proyectos que ya están en marcha en esta Comarca, se encuentra la mejora de las infraestructuras y la potenciación del turismo. Son innumerables los encantos de este territorio aragonés. Entre ellos, destaca Calatayud, declarada ciudad monumental, en la que se pueden contemplar hermosas iglesias como San Juan del Real, que cuenta con magníficas pinturas de Goya, o la iglesia de San Andrés, con bellísima torre mudéjar. Al este de la Comarca se sitúan Torrelapaja, Berdejo, Malanquilla, Clarés de Ribota u Bijuesca, que cuenta con un castillo testigo de la defensa de Aragón frente a las ansias expansionistas castellanas, algo que se repetirá en casi todas las localidades de la Comarca, como ponen de manifiesto las magníficas fortificaciones de Villalengua o el espectacular castillo de Cetina. El conjunto urbano de Ateca con sus torres mudéjares son de gran interés, así como los de Terrer, Motón o Mara. El arte mudéjar está presente en la totalidad de la Comarca. Un atractivo turístico indudable lo constituyen los espléndidos balnearios y el Monasterio de Piedra, un impresionante conjunto artístico en un privilegiado enclave natural, en el término municipal de Nuévalos.

El Plan Turístico de la Comunidad de Calatayud contempla interesantes acciones como la elaboración de fichas informativas de cada lugar que merece el interés del turista. Otra de las iniciativas consiste en realizar paneles informativos que se colocarán a la entrada de cada localidad. En la actualidad, el Plan Turístico de la Comarca se encuentra en la segunda fase y cuenta con un presupuesto de 62 millones de pesetas.

Otras iniciativas

La Comunidad de Calatayud tiene en marcha numerosos proyectos, entre los que se encuentra un estudio de acción social que refleja las necesidades de la Comarca. Una vez contempladas, y tras un estudio documentado adecuado, se abrirá un plan que subsane las carencias detectadas. Asimismo, al tratarse de una comarca con un número elevado de municipios, muchos de ellos alejados de la vía principal, existe la necesidad de comunicarse entre ellos. Por esta razón, una de las iniciativas es la creación de una red de furgonetas para realizar el transporte entre los distintos municipios. La Comunidad de Calatayud, recién constituida, es un claro ejemplo de la gran fuerza con la que nacen las comarcas de Aragón, y un acicate para continuar los pasos de este gran proyecto de Comarcalización de nuestra Comunidad Autónoma.

Otras Delimitaciones Comarcales se encuentran muy avanzadas en el proceso de constituirse en Comarca. Tarazona y Moncayo así como la Delimitación Comarcal Alto Gállego se encuentran en la Comisión Institucional, a la espera de remitirse al grupo de cinco diputados que conforman la Ponencia. Asimismo, el Proyecto de Ley de la Delimitación Comarcal Valdejalón fue aprobado por el Consejo de Gobierno el pasado 5 de junio y se ha remitido a las Cortes de Aragón recientemente.

“La Comarcalización nos abre una ventana a la esperanza”

¿Qué ha motivado a esta Delimitación Comarcal a meterse en el proyecto de Comarcalización?

Siempre hemos apoyado este proyecto de Comarcalización porque entendemos que es muy positivo en muchos aspectos. Nuestro apoyo se debe a la necesidad de acercar la administración al ciudadano, sobre todo porque Aragón cuenta con el 10% del territorio nacional, pero sólo con el 3% de la población de toda España. Esto quiere decir que no tenemos un buen equilibrio territorial. Hay 729 municipios en Aragón y están además muy disgregados por lo que hay que acercar los servicios a todos los municipios y ciudadanos.



¿Qué va a suponer la constitución de la comarca Comunidad de Calatayud?

Calatayud no es una Comarca nueva, a diferencia de otras, es una Comarca histórica donde hay unas señas de identidad profundas, y una historia detrás, algo que nos satisface profundamente. Mirando al futuro, queremos que las administraciones sean más eficaces. Hay que ponerse siempre desde el punto de vista del ciudadano para ver qué es lo que podemos hacer por él. Yo creo que lo mejor es acercar los servicios al ciudadano para que las personas de este territorio puedan solucionar cualquier problema administrativo sin

tener que salir de la Comarca. Calatayud es la Comarca más numerosa de las 33 que componen el mapa comarcal, somos 67 municipios y hay que resaltar Calatayud es la cabecera comarcal, algo que nadie discute por razones históricas, de tamaño, logísticas y también de ubicación. Creo que son circunstancias diferentes que tiene esta Comarca, que pueden resultar muy positivas con respecto a las demás y nos hacen diferentes al resto. Siempre hemos tenido muy claro que Calatayud sería una de las primeras en constituirse.

¿Qué une a esta delimitación comarcal?

Actualmente hay diez mancomunidades, la más grande es la Mancomunidad Turística, que es donde prácticamente estamos integrados todos los municipios de la delimitación comarcal. Estas razones históricas nos unen, además de que todos queremos que los municipios que integran esta Comarca tengan la previsión de un futuro más esperanzador. La posibilidad de la Comarcalización nos abre una ventana a la esperanza para que se vuelva a pensar que en los municipios se puede tener una buena calidad de vida, y se pueda optar a una serie de servicios que permitan a la gente quedarse aquí. Se trata de garantizarles posibilidades de trabajo e independencia económica, que es el principio de todas las libertades.

Calatayud ha seguido casi la totalidad del proceso para convertirse en comarca. Se presentó el estudio documentado, el Consejo de Gobierno le dió el “visto bueno”, se redactó el anteproyecto de ley, y el Consejo de Gobierno aprobó el Proyecto de Ley ¿Qué paso queda por dar?

Estamos a la espera de que el Pleno de las Cortes debata el Proyecto de Ley para que pueda salir la Ley definitiva que constituya oficialmente a Calatayud como Comarca. Es el único paso que resta y creo que hay una buena sintonía. Es muy difícil encontrar una Comarca, como Calatayud, donde los 67 municipios se hayan puesto de acuerdo en prácticamente todos los aspectos. Nuestro Consejo Consultivo ha funcionado excepcionalmente y tenemos la experiencia del diálogo y la del entendimiento, algo que considero muy importante. Ponerse de acuerdo todos los municipios de distintos poderes políticos no es fácil, y creo que hemos hecho un gran esfuerzo de responsabilidad y generosidad. Hemos sido capaces de llegar a acuerdos de forma excepcional. Esto se va a reflejar en el Parlamento aragonés, donde tenemos a nuestros representantes políticos. Si aquí hemos sido capaces de ponernos de acuerdo, es de suponer que el Parlamento siga también este camino.

En la Comisión de Seguimiento de la Comarca hay un cierto equilibrio de ideas políticas. ¿Es previsible que en el futuro, el Consejo Comarcal continúe?

Creo que lo más importante es que, esté quien esté en este Consejo Consultivo nunca olvide la racionalidad y las necesidades del ciudadano. Calatayud tiene que ser generosa con los municipios de su comarca. Bajo ese punto de vista de generosidad y responsabilidad es muy fácil encontrar el entendimiento. Si se entiende el problema de los demás y se va más allá de los intereses particulares de cada municipio, es más fácil hallar el punto de encuentro. Hasta ahora esta es la receta que hemos aplicado, y la que nos ha funcionado.

Dentro de los muchos proyectos que están evolucionando en la Comarca, se está apostando por las nuevas tecnologías, como el desarrollo de una red interna entre las Instituciones de la Comarca. ¿En qué va a consistir?

Queremos que todos los municipios estén al lado de las nuevas tecnologías y que permitan estar conexonados a todos los municipios. Sobre todo que el ciudadano, con independencia del lugar donde viva, pueda acceder a las nuevas tecnologías. Hemos puesto una base en cada uno de los municipios y una central en la ciudad de Calatayud conexonada con una biblioteca de carácter comarcal.

Así es Fernando Martín

“Ser alcalde es vocacional, es algo muy cercano a las personas, y a mí esa política me apasiona. Me gusta ver los problemas con los que se encuentra el ciudadano cada día, e intentar solucionarlos. Siempre he dicho que el despacho de un alcalde es un confesionario muy grande”.



Es Secretario General del Partido Popular en Aragón y Alcalde de Calatayud desde hace seis años, aunque trabaja en el Ayuntamiento desde hace 12. Cuenta con el apoyo de una inmensa mayoría de los ciudadanos. En las pasadas elecciones obtuvo el respaldo de casi un 71% de votos, el porcentaje más alto que se ha obtenido en las poblaciones de más de mil habitantes en toda España, algo que pone de manifiesto su gran valía profesional.

Fernando Martín no olvida nunca que su cargo lo debe a la ciudadanía y valora especialmente la humildad, vocación y la entrega en el trabajo diario. Es un gran aficionado a los deportes, especialmente a la bicicleta, aunque no dispone de tiempo para practicarla. Le encanta la naturaleza y pasear. Fernando Martín tiene 49 años, y siempre ha contado con el incondicional apoyo de su familia, en especial de su hermano, con el que guarda una relación muy estrecha.



El Instituto Aragonés de la Mujer, por el camino de la igualdad

A pesar de los importantes logros de la mujer en las últimas décadas, todavía queda un largo camino por recorrer para conseguir la plena igualdad de derechos. El Instituto Aragonés de la Mujer (IAM) es en la actualidad el instrumento más apropiado para acortar las distancias que separan a los dos sexos en nuestra Comunidad Autónoma.

La discriminación sexual es una de las lacras sociales más arraigadas de nuestros tiempos, que lejos de encontrar una solución, despierta aún muchos recelos. Si es cierto, que en los últimos años se ha logrado una amplia concienciación social que pasa por la creación de organismos como el IAM, que ofrecen todo tipo de servicios para fomentar la incorporación plena de la mujer a todos los ámbitos de la sociedad, sobre todo en el laboral donde las mujeres están más infrarrepresentadas. Las cifras en Aragón son bastante significativas y están en consonancia con los datos que se manejan a nivel nacional y europeo: de cada 10 personas paradas, seis son mujeres. La tasa de paro femenino es de un 12,80 %, mientras que la masculina tan sólo es de un 3,88 % o lo que es lo mismo, la cuarta parte de las mujeres que están en edad activa no encuentran empleo, a pesar de estar sobradamente preparadas para desempeñar puestos de responsabilidad. “Tenemos una baja tasa de actividad femenina y sobre todo una segregación en el mercado de trabajo, tanto horizontal, desempeñando profesiones tradicionalmente femeninas y vertical, hay un techo de cristal que impide que las mujeres ocupen puestos de responsabilidad”, explica Ana de Salas, Directora del IAM.

El desempleo se convierte en un mal menor cuando hablamos de problemas tan difíciles como la violencia doméstica, para el que todavía no se ha encontrado una solución. Una de las apuestas más importantes del IAM es su erradicación, ya que ofrece información y medios a las mujeres maltratadas para la prevención, denuncia, y protección de sus víctimas.

IAM

La creación del Instituto Aragonés de la Mujer (IAM) se remonta a 1993 y se rige por la ley 2/1993 del 19 de febrero. El IAM es un organismo autónomo, adscrito al Departamento de Presidencia y Relaciones Institucionales, responsable de impulsar la política de igualdad de oportunidades del Gobierno de Aragón y que tiene como principales objetivos eliminar cualquier forma de discriminación hacia las mujeres en Aragón, impulsar y promover su participación en todos los ámbitos en condiciones de igualdad, y proporcionar las medidas para hacer efectivo este principio.

El IAM es un organismo descentralizado que promueve sus actividades desde la sede del IAM en Zaragoza, las Delegaciones en Huesca y Teruel y los Centros Comarcales de Información y Servicio a la Mujer. Desde estos centros se ofrece todo tipo de servicios y se trabaja por proporcionar información y asesoramiento a todas las mujeres que lo desean, para ejercitar sus derechos en igualdad, fomentar e impulsar el desarrollo de actividades que favorezcan su promoción y potenciar aquellas asociaciones o instituciones sin ánimo de lucro, que actúen en el área de la mujer. “El IAM se constituyó como un organismo de apoyo constante al asociacionismo femenino en nuestra Comunidad Autónoma. En la actualidad hay 487 asociaciones de mujeres y el trabajo que desarrollan supone una dinamización y participación de la mujer, fundamentalmente en el mundo rural”, comenta Ana de Salas.

La acción positiva

La acción positiva trata de complementar la legislación sobre la igualdad de trato, e implica una estrategia temporal de ventaja, que cubre el déficit individual y colectivo sufrido por las mujeres, en cualquier ámbito de la vida social con medidas de promoción de la igualdad de oportunidades entre hombres y mujeres, y que se plasman en planes de acción positiva.

El IAM ofrece servicios y asesorías para mujeres de forma gratuita, que funcionan con cita previa y que trabajan coordinadamente para conseguir una asistencia personalizada, integral y eficaz. Básicamente son la asesoría jurídica, psicológica, laboral, empresarial y social.

La asesoría jurídica atiende todos los aspectos relativos a la discriminación de la mujer, donde además se pueden consultar aspectos legales como la separación matrimonial, divorcio, agresión y acoso sexual, guardia y custodia de hijos e hijas, y sobre todo malos tratos: “hay toda una red de recursos disponibles para esta mujeres como el teléfono de 24 horas permanente, 900 504 404 y un servicio jurídico permanente de información y acompañamiento que va desde la presentación de la denuncia, hasta la visita al centro de salud. También tenemos en nuestra Comunidad Autónoma casas de acogida”, comenta Ana de Salas. En la asesoría psicológica se les proporciona tanto información como apoyo psicológico para superar los conflictos cotidianos.

La asesoría laboral es una de las más completas ofrece formación y orientación en la búsqueda de empleo a través de diferentes soportes: teléfono, e-mail o presencialmente en las sedes. Otro de los puntos fuertes del Instituto es la atención a las personas con problemas de tipo social, y destaca entre ellos el servicio de mediación familiar, por que el una tercera persona neutral cualificada, media con el fin de ejercer una función positiva en conflictos familiares.

Emprendedoras

El pasado 24 de mayo el IAM presentó el primer CD-Rom sobre conciliación de la vida familiar, personal y laboral dirigido a toda la Comunidad Educativa y a las mujeres aragonesas organizadas en asociaciones, “de lo que se trata es trabajar con chicos y chicas de secundaria en la igualdad de oportunidades. Se está rompiendo un poco la demanda de profesiones feminizadas gracias a las opciones de estudios que tenemos hoy. Ahora que Aragón tiene competencias en materia educativa, hay que empezar a introducir la perspectiva de género en los diseños curriculares”, aclara Ana de Salas.

Por el momento una de las salidas más habituales está siendo la creación de empresas sobre todo en el ámbito rural con proyectos turísticos, y que ya se está notando en los servicios comarcales, donde se realizan muchas consultas en la Asesoría Empresarial, que ofrece orientación gratuita en todo el proceso de creación y de sus posteriores resultados. "Una de nuestra apuestas es el programa info@empresarias, por el que enviamos información a las empresarias por correo electrónico. No nos olvidamos de ellas cuando han creado su empresa, sino que hacemos un seguimiento después para informarle sobre proyectos, subvenciones, etc", continúa de Salas.

Sólo es necesario ver el balance del 2000 para comprobar la respuesta de las mujeres a esta asesoría. El número de emprendedoras atendidas se ha incrementado en las tres provincias aragonesas respecto al año pasado, ya que se atendieron 1017 consultas en el 2000, frente a las 791 en 1999. También aumentó el asesoramiento no presencial, gracias a un alto número de consultas resueltas a distancia en el mundo rural y el envío de documentación por correo.

Ana Mallén, propietaria de un establecimiento hostelero, acaba de embarcarse en un nuevo proyecto empresarial de promoción turística para el que ha contado con la asesoría del IAM, nos comenta: "es maravilloso como te atienden. Nos han facilitado toda la ayuda e información posibles. Todo es diferente a cuando empecé con mi otro negocio, que no habría salido adelante sin el respaldo de mi marido, porque incluso el banco le llamaba a él, cuando tenía que hacer alguna operación".

El IAM está contribuyendo de forma eficaz a que la situación de la mujer evolucione despacio pero seguro, hasta situarse en el mismo punto de partida que el hombre y las sedes comarcales van a jugar un papel fundamental en este camino.



"Soy una defensora a ultranza de la comarcalización"

EL IAM es un organismo que trata de fomentar la igualdad de las mujeres ante la sociedad. Se les ha tachado de feministas y han demostrado con sus iniciativas que no lo son ¿pero no cree que es una discriminación positiva hacia los hombres la creación de este organismo que ofrece servicios al alcance de la mujer, que ellos no pueden encontrar en otro lugar?

La creación del IAM se fundamenta en la existencia de la discriminación de la mujer. Hombres y mujeres no partimos de la misma posición, puesto que tradicionalmente en la sociedad el espacio de la mujer era el espacio privado, y el del hombre, el espacio público. En el siglo XX la mujer se incorpora al mundo laboral, al espacio público, pero no en igualdad de condiciones ni de posiciones, por tanto, las medidas de promoción de la mujer son necesarias para encontrarnos en el mismo punto de partida. Cuando llegemos, ya no hablaremos de discriminaciones positivas.

Según vds. ¿cómo va afectar el proyecto de comarcalización a las mujeres aragonesas y sobre todo a las del mundo rural?

Yo soy una defensora a ultranza de la comarcalización. El proyecto afectará a los servicios del IAM en las comarcas. Ya existen Centros Comarcales de Información y Servicios para las mujeres, con ámbito de actuación en toda la comarca y que se han puesto en marcha gracias a los convenios que mantiene el IAM con las entidades locales. Además de las sedes de Zaragoza, Huesca y Teruel, tenemos 17 Centros Comarcales de Información y Servicios, y está previsto que en este año se abran dos o tres más, en los Monegros, la Rigagorza, y la Comarca del Aranda. Con ellos pretendemos acercar los servicios gratuitos del IAM, de asesoramiento jurídico, psicológico y empresarial a las mujeres sobre todo del mundo rural, para fomentar su participación en todos los ámbitos de la sociedad.

Uno de los grandes problemas de la mujer es el del empleo. Según las estadísticas parece que se abre un futuro esperanzador, porque la población envejece y hay que buscar urgentemente mano de obra y las mujeres es uno de los colectivos más adecuados...

El Gobierno de Aragón a través del IAM y sus diversos departamentos están trabajando en ello, un ejemplo son los últimos decretos sobre empleo estable, en los que hay medidas de acción positiva para la incorporación de la mujer al mercado de trabajo. También en el Plan de Política Demográfica, en el que colabora el IAM, y el Departamento de Presidencia, uno de los objetivos es reducir la tasa de empleo femenina con la promoción de la mujer, contando con medidas de acción positiva, de asesoramiento laboral, de formación ocupacional, de sensibilización en la educación para eliminar las profesiones tradicionalmente "femeninas", y fomentar la labor emprendedora de la mujer.

¿La posibilidad de quedarnos embarazadas y el ser madres sigue frenando nuestra contratación?

Las campañas como "comparte", de conciliación de la vida laboral y familiar, pretenden sensibilizar a toda la sociedad aragonesa de que las diferencias sexuales, no deben suponer una discriminación de la mujer en su incorporación al mercado laboral. Medios como la nueva ley de conciliación, que reparte los permisos de maternidad entre los padres y los incentivos a las empresas para cubrir estos puestos durante la baja, pretenden crear una igualdad de derechos y oportunidades para que la mujer se incorpore a todos los ámbitos, sin que las diferencias de género supongan una discriminación en el trabajo. Hay una concienciación y efectividad de las medidas legislativas que lo están regulando.

Es bastante significativo, que en los tiempos que vivimos tengamos tantas necesidades. ¿Cuáles son los objetivos

inmediatos del instituto?

Los grandes retos del IAM actualmente son dos: la erradicación de la violencia doméstica, con la continuidad de campañas de sensibilización y de protección y la elaboración del tercer plan de acción positiva para las mujeres en Aragón, que va a guiar las políticas de igualdad del Gobierno aragonés.



Dinópolis, un yacimiento de oportunidades

La oportunidad de trasladarse en el tiempo, 600 millones de años atrás y comprobar cómo vivieron los míticos dinosaurios es posible gracias a la reciente apertura de Dinópolis en Teruel, la mayor exposición paleontológica de Europa.

La entrada a su espacioso hall, con eclécticas representaciones iconográficas en las paredes que mezclan la cultura egipcia y babilónica, la sorprendente fuente en forma de extraño animal y las poderosas columnas que se ciñen alrededor, alimentan desde el principio el misterio y la curiosidad. En el mismo lugar se puede contemplar un gigantesco mapa con los puntos de la Ruta Jurásica de Teruel, mientras hacemos tiempo en la tienda, donde encontramos todo tipo de souvenirs jurásicos como camisetas, llaveros incluso piezas fósiles, antes de pasar a una de las mejores atracciones.

A continuación se invita a los visitantes a la sala de proyecciones que nos adentra en la aparición y la vida de los dinosaurios, para comprender mejor el siguiente punto a conocer. Por fin el esperado ride, un pequeño vehículo enrejado que nos permite viajar en el túnel del tiempo, partiendo de la formación de la tierra, el origen de la vida, la llegada de los dinosaurios y su desaparición. Antes de subir al pequeño vagón, se nos advierte para nuestra protección que está prohibido hacer fotos a los animales y sobre todo darles de comer. Un estruendoso ruido, luces de colores avisan de la apertura de la compuerta y comienza el recorrido

en la más absoluta oscuridad. Ahora escuchamos sonidos de la naturaleza y una voz en off femenina nos explica los periodos de tiempo que vamos a visitar. Uno de los principales atractivos radica en el paso del vehículo por el periodo Mesozoico, el de la aparición de los dinosaurios. De nuevo el misterio y la tensión se apoderan del visitante porque este recorrido de siete minutos no está exento de sobresaltos: caídas de rocas y troncos, el ataque de una madre tyranosaurus para proteger a su bebé, una bandada de pterodáctilos sobre nuestra cabeza e incluso nuestro sigiloso paso entre las enormes patas de, afortunadamente, una pacífica criatura, el camarosaurus. Desde luego los escenógrafos y expertos en sistemas de sonido y animación han desarrollado un trabajo muy loable con los animatronix, robots de látex que representan con gran fidelidad la ferocidad de estos legendarios animales.



Ahora es el momento de reponerse de este apasionante viaje y dejamos atrás la parte lúdica para obtener un conocimiento más riguroso y científico, sobre la presencia de estos animales en nuestro planeta. Para conocer el bellísimo trabajo de los paleontólogos se ha ubicado en sus instalaciones un laboratorio de restauración, visible por cristaleras donde los científicos desarrollan su labor diaria con los fósiles. No muy lejos encontramos la rampa del tiempo geológico, donde cada paso nuestro supone una diferencia de 52 millones de años, y que nos hace comprender a través de un largo pasillo, la remota existencia de estos animales.

De nuevo los efectos de luz conceden una gran espectacularidad, esta vez a la Sala de Mar, que representa a los seres del mundo acuático donde apareció por primera vez la vida. Vitrinas con fósiles, paneles explicativos y sobre todo impresionantes esqueletos como los del elasmosaurus, un gigantesco reptil, que poco o nada tiene que ver con los actuales, o la enorme tortuga que planea al fondo, pero sin duda unos de los más escalofriantes es la poderosa mandíbula de un hambriento pez carnívoro.

La Sala de los dinosaurios es realmente impresionante. Aquí se exponen los esqueletos de trece dinosaurios, reproducidos a escala real y compuestos por fibra de vidrio y resina como el del espectacular Brachiosaurio, para el que fue necesario más de un mes de intenso trabajo para levantar su 12 metros de altura y sus 24 de largo. La estructura metálica que sostiene los esqueletos pasa totalmente desapercibida para el visitante, ya que se sitúa en el interior de las piezas, y ayuda a que el observador perciba el conjunto con mayor realismo. En esta sala podemos aprender a diferenciar a reptiles y dinosaurios por su estructura ósea y sus huellas, contemplar sus armas letales, garras y dientes, así como hacernos una idea del volumen de sus defecaciones.

La despedida de estos grandiosos animales llega en la Sala de la Extinción, un pequeño recinto que recoge en vitrinas meteoritos procedentes de diferentes lugares del mundo y que está presidida en el centro por uno de gran tamaño, caído en China. Rozar su rugosa superficie produce extrañeza, pero lo más sorprendente es que según las últimas teorías, los meteoritos fueron los responsables de la desaparición de los dinosaurios. A unos metros encontramos la Sala de los Mamíferos, donde se exponen a los antepasados de los animales que conocemos hoy como los mammutos, osos de las cavernas, ciervos, panteras o el peculiar dientes de sable, del que se ha hallados restos en el yacimiento de Concud en Teruel.

Al final los padres pueden descansar en la cafetería y reponerse del extenso recorrido, 9000 m², dedicados a los dinosaurios, mientras los niños permanecen en una sala de juegos muy cercana, donde entre otras cosas, aprenden a descubrir fósiles.

Sin lugar a dudas, el recinto no deja espacio para el aburrimiento y constituye una manera divertida de conocer el apasionante mundo de los dinosaurios, que se completará con la inauguración de la ruta jurásica

en el 2002.

La gran oportunidad de Teruel

Dinópolis se presenta como el gran motor de desarrollo de la provincia de Teruel en los próximos años. Las previsiones hablan de 90.000 visitantes para esta primera temporada, pero se esperan que dentro de cuatro años, asciendan hasta 400.000 personas, y las cifras parece que van cuadrando pues en este primer mes de apertura no ha habido ni un sólo día sin público. Por el momento ya se han creado 70 empleos y llegarán hasta los 150 cuando se haya completado con la ruta jurásica, la siguiente fase, que recorrerá seis pueblos de diferentes comarcas turolenses.



La creación de Dinópolis se remonta cuatro años atrás, según explica Javier Urrecha, Director del Instituto Aragonés de Fomento (IAF) “Se inició tras un proceso de

reflexión que busca potenciar los recursos endógenos de la provincia de Teruel. Esta iniciativa mezcla el componente de desarrollo con el empresarial, y por eso se ha abordado en varias fases, con diversas perspectivas. El IAF se implica en Dinópolis porque la coordinación es mucho más efectiva desde un sólo organismo, que además tiene entre sus objetivos fundacionales el desarrollo de este tipo de proyectos”.

Para la gestión y la explotación comercial de Dinópolis se creó una sociedad gestora del Conjunto Paleontológico de Teruel, que está presidida por José Ángel Biel, vicepresidente y consejero de Presidencia y Relaciones Institucionales. Cuenta con capital social de 350 millones de pesetas y el 49% ha sido aportado por el Instituto Aragonés de Fomento (IAF) que depende del Departamento de Industria, Comercio y Desarrollo del Gobierno de Aragón y por la Diputación Provincial de Teruel, con una participación de 138 y 55 millones respectivamente. El resto del capital pertenece a diferentes entidades privadas pertenecientes a ámbitos: financiero e inversor, paleontológico, hoteleros y de ocio y viajes, formado por Ibercaja, Caja de Ahorros de la Inmaculada, Caja Rural de Teruel, Facops, Hoteles Silken, Grupo BR, Going Investment, Viajes Tivoli y Parque de Atracciones de Zaragoza.

José Porta, Consejero de Industria, Comercio y Desarrollo del Gobierno de Aragón es bastante optimista en los resultados de Dinópolis “Es uno de los proyectos que más puede colaborar a generar valor añadido en ella. Por sus características y por el hecho de que agrupa diversos núcleos de la provincia, puede ser muy útil para el desarrollo de un buen número de localidades y para la creación de abundantes puestos de trabajo en ellas. Dinópolis traerá turismo, visitantes e ingresos, con todo lo que ello puede suponer. Es hora de que trabajemos todos codo con codo para conseguirlo, sin personalismos, con cooperación y buen ánimo. Las posibilidades que Dinópolis abre para Teruel son sencillamente impresionantes”.

Sin duda Dinópolis es un fenómeno sin precedentes y para potenciar su funcionamiento el Gobierno de Aragón aportará 2.500 millones de pesetas. Es el único conjunto centrado específicamente en la paleontología en Europa y uno de los pocos del mundo de estas dimensiones, que ofrece un novedoso concepto a caballo entre el parque temático y el museo a un precio de 2.500 pesetas para adultos y 1.900 para niños. “Se trata de un proyecto de características únicas. Aquí no sólo se divulga: se investiga, se crece...Es algo vivo y no un parque artificial que se recrea en conceptos anteriores”, afirma Javier Callizo, Consejero de Cultura del Gobierno de Aragón.

Es muy difícil que el visitante de Dinópolis salga defraudado, porque dispone de numerosos ejemplares fósiles y réplicas de diferentes países; cuenta con los yacimientos más protegidos del continente europeo; ofrece información en materia de excavaciones paleontológicas, limpieza de restos, reconstrucciones y reproducciones de máximo nivel internacional, ofreciendo además un toque lúdico al conocimiento científico.

“El volumen de personas que, desde todo el mundo puedan verse atraídas por Dinópolis para conocer la riqueza paleontológica de ese conjunto y disfrutar de las posibilidades que se ofrecen materia de ocio y cultura, generará un efecto indirecto, aunque muy importante en diversos sectores de la economía, la sociedad y la cultura. En lo relativo al proyecto de comarcalización, los resultados son obvios, ya que se compenetran perfectamente con el objetivo de dotar de vida, servicios, infraestructuras y oportunidades de vida al territorio y sus habitantes”, apunta José Ángel Biel.

Teruel, el gran yacimiento paleontológico

Dinosaurios como el Saurópodo de Peñarroya de Trastavins o el Aragosaurus de Galve vivieron en la provincia de Teruel, y hoy lo conocemos gracias a los hallazgos de restos fósiles en sus variados yacimientos, que corresponden a diferentes eras.

Las particulares condiciones geológicas de Teruel ponen al descubierto que fue una cuenca de sedimentación muy importante y si lo unimos a la baja explotación que ha sufrido el suelo, hace que sea considerada como una de las zonas fosilíferas más importantes de Europa, particularmente de fósiles de dinosaurios. “Se trata de un patrimonio propio que hay que poner de manifiesto y que hace del proyecto singular y difícilmente repetible”, afirma Javier Urrecha.

La custodia y conservación de estos fósiles que devuelven la esperanza a la provincia de Teruel, pertenece a la Fundación Conjunto Paleontológico de Teruel, que se creó en 1998 y está formada por paleontólogos y restauradores de altísima cualificación profesional, que avalan el interés científico del proyecto. La fundación se encarga de ejecutar todas las acciones que afectan al capítulo cultural, científico y paleontológico y cuenta con un presupuesto de 40 millones de pesetas anuales para realizar su labor.

El Instituto Aragonés de Fomento, y la Sociedad Gestora de Dinópolis forman parte de la fundación, que actualmente preside Javier Callizo, Consejero de Cultura del Gobierno de Aragón. Muy pronto Dinópolis verá incrementada su oferta con la incorporación de la ruta jurásica con la visita seis poblaciones diferentes,

y cuyo ayuntamientos ya están integrados en el Consejo Asesor de la fundación, del que también forman parte personas de reconocido prestigio en la materia y colegios profesionales relacionados.

Durante el año 2002 la visita a Dinópolis será completada con los yacimientos arqueológicos de Galve y Concud en la Delimitación Comarcal de Teruel, Peñarroya de Tastavins en la Delimitación Comarcal de Matarraña, Rubielos de Mora en la Delimitación Comarcal de Gudar-Javalambre, Más de las Matas-Castellote en Bajo Aragón y Albarracín en la Delimitación Comarcal del mismo nombre, que

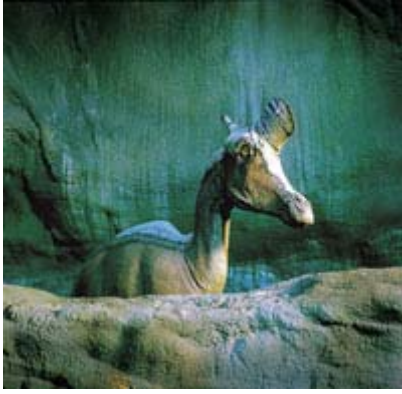

proporcionarán importantes beneficios turísticos de forma prácticamente global a la provincia. La ruta, que estará reforzada por exposiciones temporales, concede la posibilidad de contemplar restos reales de dinosaurios, animales marinos, insectos y paleobotánica. La idea de la dirección es ofrecer paquetes turísticos de varios días con pernoctaciones en Teruel por el momento en el periodo estival. “Desde el punto de vista de la explotación parece más conveniente abrir en la temporada en que a los clientes les puede resultar más fácil acceder. Si lo hiciéramos en invierno habría

probablemente menos visitas. En todo caso habrá que trabajar en la oferta de invierno, pero eso lo dirán los números y los visitantes. Combinaremos el proyecto con otras atracciones turísticas de la provincia y la región para paliar el posible efecto estacional, pero cada cosa a su tiempo”, explica Javier Callizo.

Dinópolis y la ruta jurásica son la esperada oportunidad de la provincia de Teruel, que contribuirá a su desarrollo y a paliar los graves problemas de despoblación y de empleo. “Son unos de nuestros principales problemas, que intentamos paliar a través de actuaciones como la propia comarcalización y, muy vinculado a ésta, el Plan Integral de Política Demográfica. Por lo tanto, si este es un proyecto que comparte objetivos y se espera que genera oportunidades y servicios en una zona tan afectada por el problema demográfica como Teruel, Dinópolis resulta necesario para entre otras cosas mejorar la situación. Desde ese punto de vista, somos muy optimistas”, afirma José Angel Biel.

El tiempo nos dirá realmente cuáles son los resultados de este pseudo-museo y parque temático. Por el momento, las previsiones se están cumpliendo en este primer mes de apertura, y todo parece indicar que la provincia de Teruel va a ser un referente internacional en el mundo de la Paleontología.

Un concurso de ideas para mejorar el espacio urbano de Teruel

La ciudad de Teruel cuenta históricamente con grandes atractivos fruto de la coexistencia de diversas culturas y es uno de los principales focos del arte mudéjar de la Península. Para resaltar estos atractivos, el Departamento de Presidencia y Relaciones Institucionales ha propuesto un concurso de ideas cuyo objetivo es la ordenación y recuperación arquitectónica y urbanística de la zona del Óvalo en Teruel, que supondrá la dignificación de los espacios y construcciones de gran valor ambiental de este municipio.



El Gobierno de Aragón a través del Departamento de Presidencia y Relaciones Institucionales, ha convocado un concurso de ideas cuyo objetivo es elaborar una propuesta de ordenación y recuperación arquitectónica y urbanística en la zona del Óvalo de la ciudad de Teruel con el que se cubrirán las necesidades con las que contaba este municipio.

Teruel es una ciudad con Historia. Cristianos, musulmanes y judíos coexistieron en esta ciudad, y el más bello testimonio de su estancia en estas tierras son las torres mudéjares de San Martín, del Salvador, de San Pedro o de la Catedral. El Director General

de Administración Local y Política Territorial, Alfredo Boné las define como “un foco de atracción de un turismo intelectual que hay que potenciar, pues son el elemento identificador de una ciudad, una tradición y hasta de una cultura conocida en todo el mundo”. Estas asombrosas construcciones se alzan en la ciudad como un punto de referencia claro para el visitante que busque la contemplación del arte y el esplendor de la arquitectura de tiempos pasados. Los monumentos mudéjares de Teruel son la máxima representación de este estilo. Por esta razón, la UNESCO los ha declarado Patrimonio de la Humanidad. Y es que el mudéjar es la obra de una sociedad que supo conjugar diferentes estilos de vida y combinar a su vez lo mejor de las culturas para crear manifestaciones artísticas únicas, que se han convertido hoy en día en un grandioso homenaje a la tolerancia y al carácter abierto de los aragoneses. Estos atractivos se verán fomentados por la puesta en marcha del proyecto que verá la luz tras este concurso de ideas.

El Programa de Política Territorial del Gobierno de Aragón, contempla la realización de inversiones como la que se manifiesta en la ciudad de Teruel. El Departamento de Presidencia y Relaciones Institucionales formalizó el pasado 26 de abril un convenio de colaboración con el Ayuntamiento de Teruel, que permitió la financiación y realización de este concurso de ideas, que dará lugar a la elaboración del proyecto definitivo que servirá de base para definir la inversión total necesaria para ejecutar la reforma del acceso al Casco Histórico de Teruel, concretamente en la zona del Óvalo. Alfredo Boné manifestó que “la ciudad presenta todas las características necesarias para el desarrollo de este tipo de iniciativas” y que “el propósito de la Vicepresidente del Gobierno es impulsar el desarrollo del territorio con actuaciones emblemáticas”. El Proyecto se desarrollará en un plazo de tres años y consistirá en la mejora de espacios y construcciones de indudable valor ambiental. Se prevé la mejora de la accesibilidad desde la Estación al Casco Histórico y la construcción de un nuevo edificio Institucional, sede de la Delegación Territorial del Gobierno de Aragón en Teruel, en el antiguo convento de Carmelitas. Además entre los propósitos del Proyecto, se plantea la instalación de algún aparcamiento subterráneo en la Glorieta, para paliar problemas de espacios de estacionamiento en la zona, la mejora de la calzada del Paseo del Óvalo y la posibilidad de incorporar terrenos a la trama urbana para uso residencial, que son actualmente de empleo ferroviario, pero con bajo nivel de utilización.

El concurso de ideas

El concurso comprende los espacios urbanos y construcciones de las zonas que están entre la Estación del Ferrocarril y el Casco Histórico, así como los terrenos de uso ferroviario anexos a la Estación. Se trata de mejorar la primera impresión de Teruel que cualquier viajero tiene al apearse del tren.

El concurso se desarrollará en el ámbito de anteproyectos y constará de dos fases: una primera de solicitud de participación y una segunda de presentación de anteproyectos de los candidatos invitados a concursar. Las solicitudes de participación fueron recogidas hasta el pasado 22 de junio. El Jurado seleccionará un máximo de seis equipos y posteriormente, entregará a los concursantes seleccionados toda la documentación necesaria para el desarrollo del concurso y podrá complementar, precisar o subrayar ciertos datos del programa. Los seleccionados presentarán de forma anónima sus ideas en la segunda fase del concurso. El Jurado, a la vista de las ideas presentadas, otorgará los premios y los accésits. Los participantes son Arquitectos e Ingenieros de Caminos y Puertos que han acreditado adecuadamente su competencia profesional para redactar anteproyectos y proyectos en España. Alfredo Boné afirma a este respecto que “un proyecto de esta envergadura requiere la participación de los más afamados Arquitectos del momento, por lo que se ha considerado abrir un concurso público para la participación de los equipos profesionales”. Además, resaltó que “Teruel se merece esto y mucho más”.

El Jurado se compone de representantes Institucionales que tienen la oportunidad de ver las propuestas y elegir las más adecuadas. Diez miembros componen el Jurado, entre los que se encuentran el Vicepresidente y Consejero de Presidencia y Relaciones Institucionales, José Angel Biel, el Alcalde de Teruel, Manuel Blasco, el Director General de Administración Local y Política Territorial del Gobierno de

Aragón, Alfredo Boné, el Jefe de Servicio de Cooperación Local del Gobierno de Aragón además de Arquitectos y Decanos de los Colegios Oficiales de Arquitectos y de Ingenieros de Caminos y Puertos. El concurso contará con tres premios, el primero de ellos se ha establecido en la cantidad de seis millones de pesetas (36.060,726 euros) y podrá llevar aparejado el encargo de la redacción del proyecto técnico de remodelación de los espacios urbanos comprendidos entre la Estación de RENFE y el Paseo del Óvalo y la Glorieta de la ciudad. El segundo premio contará con la cantidad de cinco millones de pesetas (30.050,605 euros). El tercer premio recibirá cuatro millones de pesetas (24.040,484 euros). El Jurado, según recogen las bases del concurso, podrá conceder tres accesit establecidos en cantidades de 2.700.000 pesetas (16.227,327 euros).

La voluntad del Gobierno de Aragón es potenciar la singularidad del carácter histórico de la ciudad de Teruel. Desde este punto de vista, se contempla la remodelación a ejecutar como una apuesta por la calidad ya que, tanto el diseño de los elementos urbanos, como los materiales empleados deben significar la calidad que merece la Historia de la ciudad de Teruel.

Grandes atractivos turísticos

A parte de la ubicación de Dinópolis en Teruel, el interés turístico de esta ciudad es para muchos desconocido, y el concurso propuesto contribuirá sin duda a su difusión. La propia techumbre de madera de la catedral de Teruel, igualmente declarada por la UNESCO como Patrimonio de la Humanidad, más allá de la iconografía religiosa, de las figuras que representan a reyes y soldados, parece ofrecer al visitante un retrato de la sociedad turolense de finales del siglo XIII. Los moriscos turolenses destacaron siempre en el arte de la cerámica y en el de la construcción, haciendo de Teruel el foco de mudéjarismo más importante de la región y uno de los principales de la Península, por lo que a lo largo de los siglos, este ha sido un claro definidor de su paisaje urbano. Las torres mudéjares de la catedral de Teruel contienen la cerámica mudéjar más antigua de España procedente de la Paterna. Presenta tres formas distintas: discos o platos, fustes y azulejos romboides.

La plaza del Torico es el corazón de la ciudad y punto de partida de cualquier paseo. Sobre sus pórticos se alzan algunos buenos ejemplos del modernismo, algo que se repite en la calle Nueva y en la plaza de Tomás Bretón.

Existen lugares de esta ciudad que merecen la visita del turista, como el Museo Provincial o la fantástica torre del Salvador, así como pasear a través del Viaducto de los Arcos, el edificio del Ayuntamiento y las numerosas casonas que manifiestan diversas épocas y estilos. Uno de los atractivos de más tradición lo configura la visita al Mausoleo de los amantes de Teruel, pues esta ciudad está vinculada a una tradición medieval de sabor y belleza románticos.

Es innegable que Teruel se configura como una ciudad llena de encantos particulares fruto de la coexistencia en el pasado de diferentes culturas y estilos, algo que sin duda merece la pena conocer de cerca. Una de las apuestas más fuertes de Teruel es mostrar las innumerables posibilidades de interés artístico y cultural que se manifiestan en su estructura urbana. Alfredo Boné define a Teruel como “una ciudad tranquila, acogedora y con un patrimonio cultural relevante” y afirma que “necesita un espacio urbano tradicional bien ordenado y conservado”. La puesta en marcha de este concurso es un paso adelante que pone de manifiesto las enormes ganas y el empuje de esta ciudad en mejorar y optimizar los recursos con los que históricamente ha contado.





Fecha de vuelo: Junio de 2000.

Ortoimagen cedida por el Centro de Documentación e Información Territorial de Aragón.

La Hoya de Huesca redescubre sus valores



La Hoya de Huesca, entre los Pirineos y el valle del Ebro, confía en que la comarcalización sea la herramienta política y administrativa adecuada para promover el desarrollo turístico e industrial de la zona y para dotarse de mejores vías de comunicación. Los límites geográficos de la Hoya se remontan al siglo XIII, lo que le confiere una acusada personalidad en el conjunto de Aragón.

La Hoya de Huesca ocupa 2.563 kilómetros cuadrados y se extiende desde las sierras prepirenaicas al norte de Monegros, y desde el río Gállego al Somontano de Barbastro. Tierra de transición entre los Pirineos y el valle del Ebro, la Hoya de Huesca participa de las características geográficas de las tierras que la rodean sin por ello perder su marcada personalidad, que empezó a fraguarse en el siglo XIII, cuando constituía un merinado que poseía casi los mismos límites que en nuestros días. Al frente de la 'comarca' medieval se hallaba el merino, un cargo que velaba por el patrimonio real. Por otro lado, las localidades que poseían mercado ejercían una especie de capitalidad que contribuía a vertebrar el territorio que las rodeaba. Éste era el caso de tres poblaciones de la actual comarca: Huesca, Ayerbe y Almodévar.

Tan antiguos orígenes constituyen la prueba de que “la Hoya tiene una sólida base histórica”, en palabras de Fernando Elboj, alcalde de Huesca. “Y esas profundas raíces”, añade, “son de la máxima utilidad en nuestros días, pues la unión de la capital y de los municipios en una misma entidad político-administrativa es la mejor garantía de que la comarca se desarrollará de forma equilibrada”.

Un total de cuarenta y dos núcleos que suman alrededor de 60.000 habitantes conforman la Hoya de Huesca. La nueva comarca, que pronto adquirirá carta de naturaleza jurídica mediante una ley aprobada por las Cortes de Aragón, se articula en torno a la ciudad de Huesca, dos mancomunidades (la de Hoya-Somontano y la de Gállego-Sotón) y tres localidades con rasgos propios, casi monegrinas, como Almodévar, Alcalá de Gurrea y Gurrea de Gállego. Las mancomunidades desaparecerán como tales en cuanto la comarca sea una realidad plenamente operativa.

“La comarca de la Hoya es complicada”, reconoce José Antonio Sarasa, presidente de la Mancomunidad Gállego-Sotón. “Hasta ahora no había relación entre las mancomunidades y seguramente costará algún esfuerzo que tan diversos componentes nos pongamos a trabajar juntos”.

Pese a los problemas de orden organizativo que puedan surgir en cuanto la comarca eche a andar, lo cierto es que “Huesca y los pueblos se necesitan mutuamente”, según José Antonio Sarasa, y que “los problemas y proyectos de la Hoya sólo pueden abordarse estando todos unidos”.

Desde el punto de vista económico, la Hoya de Huesca es una comarca agrícola y ganadera que tiene como capital una ciudad de 50.000 habitantes (más de tres cuartas partes de la población comarcal) que vive esencialmente de los servicios y, en mucha menor medida, de la industria, si bien se intenta que el plan de comarcalización sirva para crear suelo industrial y captar empresas que ayuden a fijar la población.

En tanto que capital de la provincia de su mismo nombre, Huesca es sede de diferentes organismos públicos dependientes tanto del Gobierno central como de la Diputación General de Aragón. La construcción ha experimentado un gran auge en los últimos tiempos como consecuencia de la edificación de viviendas unifamiliares en el entorno de Huesca y de la restauración de casas en un medio rural que ha cobrado interés como segunda residencia tanto para antiguos emigrantes como para personas llegadas temporalmente de las ciudades.

La dualidad campo-ciudad es muy acusada, pues la mayoría de los núcleos habitados de la Hoya no rebasan los 300 o 400 habitantes. Al margen de la cabecera de la comarca, únicamente tres localidades, Almodévar, Ayerbe y Gurrea de Gállego, superan los 1.000 habitantes. Durante los años sesenta, al igual que el resto de Aragón, la comarca se vació rápidamente a causa de la emigración a las áreas urbanas, en particular a Zaragoza y Barcelona. Con todo, gracias a que parte del éxodo rural ha tomado la capital oscense como destino final, Huesca ha ido incrementando paulatinamente el número de residentes, con el resultado de que a día de hoy la Hoya en su conjunto está más habitada que a mediados del siglo XX, exactamente 23 habitantes por kilómetro cuadrado. Claro que, si no se tiene en cuenta la ciudad de Huesca, la Hoya sólo tiene 10 habitantes por kilómetro cuadrado.

Apuesta por el turismo

En los pueblos la economía se basa en la explotación de la tierra, en la que el cereal de secano es el cultivo predominante, a gran distancia de las plantas forrajeras y de la huerta. Las pequeñas y medianas propiedades se alternan con las grandes fincas latifundistas. Estas últimas se concentran al suroeste y al este de la comarca. La ganadería, representada sobre todo por granjas de tipo industrial, reviste también importancia económica. Existe un viejo proyecto para transformar en regadío las tierras más fértiles por medio del denominado canal de Huesca, pero en estos momentos la prioridad de la zona pasa sobre todo por el desarrollo del sector



turístico.

“Lo primero que tiene que hacer la comarca de la Hoya es iniciar la promoción turística de su territorio”, afirma categóricamente José Antonio Sarasa. “El desarrollo de la oferta turística no puede esperar”. De hecho, de los 120 millones de pesetas ejecutados durante el año 2000 por la Mesa de Trabajo de la Hoya de Huesca, 35 se destinaron a la promoción turística de la comarca, y durante el presente ejercicio está prevista la inversión de otros 33 millones. La Mesa de Trabajo, que se creó recientemente, ejerce el poder ejecutivo en la Hoya mientras se lleva a cabo el proceso de comarcalización. Está formada por representantes políticos de los ayuntamientos de Huesca, Almodévar, Alcalá de Gurrea y Gurrea de Gállego y de las mancomunidades Hoya-Somontano y Gállego-Sotón. Este ente administrativo se encarga de tomar las decisiones que afectan a la Comarca y actúa en nombre del Consejo Consultivo, que está compuesto por los alcaldes de todos los municipios de la Comarca.

Gran parte de los recursos destinados a la promoción turística se están invirtiendo en la colocación de una nueva señalización escalonada, pues una de las carencias de la comarca era que numerosos enclaves de interés paisajístico y monumental pasaban inadvertidos al carecer de paneles indicadores que llevaran hasta ellos.

La Hoya posee una serie de lugares que siempre han atraído a numerosos turistas, deportistas y amantes de la naturaleza: el castillo de Loarre, los Mallos de Riglos, la parte occidental del Parque de la Sierra y Cañones de Guara, la colegiata de Bolea y la catedral, las iglesias y ermitas de Huesca, entre otros sitios de interés. La falta de información respecto a otros puntos del extenso territorio de la comarca es responsable de que apenas sean conocidos muchos pueblos y parajes naturales situados en los somontanos y en las llanuras que se extienden al pie de las sierras prepirenaicas. Por ejemplo, pocos aragoneses, al margen de los oscenses de la Hoya, conocen las extrañas formaciones geológicas que caracterizan el paisaje del pueblo de Piracés, cerca ya de Monegros.

Paralelamente se llevan a cabo otro tipo de acciones de carácter promocional, como la elaboración de una página web y de una serie de vídeos que se distribuirán por todas las televisiones europeas.

Piedras fertilizantes

Vicente Río, que pertenece a la Mancomunidad Hoya-Somontano, ha diseñado el Plan de Desarrollo Turístico de la Hoya de Huesca. Su trabajo ha consistido fundamentalmente en el trazado de una serie de rutas temáticas que recorren la Comarca en distintas direcciones y ponen en contacto lugares que comparten un rico patrimonio cultural, natural, etnológico o arquitectónico.

Las nuevas rutas tienen la virtud de que sacan del anonimato pueblos y parajes que hasta ahora eran poco conocidos por el hecho de que no habían recibido suficiente publicidad y de que caen apartados de las más importantes vías de comunicación.

“Una de las rutas”, señala Vicente Río, “descubre las localidades, muy numerosas en esta Comarca, en las que existen piedras con propiedades fertilizantes. Se trata de rocas horadadas o cuevas en las que, ya en tiempos de la cultura celta, penetraban las mujeres para volverse fértiles y poder procrear”.

Las piedras fertilizantes, que en ocasiones poseen curiosas formas y pueden hallarse cerca de menhires u otros vestigios prehistóricos, “actúan a la manera del útero y de la matriz femeninas”, precisa el responsable del Plan de Desarrollo Turístico. “Cuando la mujer entra en ellas reproduce los mismos movimientos que el feto en el vientre de la madre”.

En estos momentos se desarrolla una iniciativa para que el conjunto de las piedras fertilizantes sea declarado bien de interés cultural o parque cultural. Entre las numerosas rocas a las que la tradición atribuye virtudes fertilizantes lleva especial fama la que se halla en el pequeño núcleo de Ayera, cerca de Lorzano.

Una realidad cambiante

El turismo está cambiando la realidad de la comarca de la Hoya de Huesca. Especialmente a partir de la década de los noventa, el auge de los deportes de aventura se ha convertido en un recurso económico de primer orden en zonas donde, hasta bien recientemente, la agricultura era el único medio de vida.

Esta circunstancia es particularmente cierta en la subcomarca de Ayerbe o Reino de los Mallos, en la zona de contacto entre las llanuras cerealistas de Huesca y las sierras que anuncian el Pirineo. Los Mallos de Riglos, unas extrañas moles rocosas que surgen como descomunales totems de conglomerado en medio del paisaje, siempre han constituido un potente foco de atracción en la zona, pues son todo un reto para los escaladores experimentados. Pero, de un tiempo a esta parte, a los montañeros se han unido otras clases de visitantes: senderistas, aficionados a la observación de las aves (abundan las rapaces) y familias que buscan el contacto con la naturaleza en un marco agradable. En la vecina localidad de Agüero, unos 'mallos' de menor altura pero igualmente pintorescos parecen hacer pareja con los de Riglos.

Los meandros del cercano río Gállego, ahora amenazados por el proyecto de construcción de un embalse en el término de Biscarrués, se utilizan para la práctica del ráfting y otros deportes acuáticos. Por si fuera poco, el castillo románico de Loarre, que se alza en la misma área geográfica, es uno de los monumentos más visitados de Aragón, junto al monasterio de San Juan de la Peña, el Pilar y el monasterio de Piedra. Este mismo año, aprovechando que la fortaleza se levanta a gran altura, sobre una agreste ladera, se ha instalado en sus murallas una lanzadera fija para hacer parapente.

“El resultado es que Ayerbe y Murillo de Gállego, dos localidades hasta hace poco enteramente agrícolas, viven hoy en día del turismo”, según José Antonio Sarasa, que a su condición de presidente de la Mancomunidad Gállego-Sotón une el cargo de alcalde de Ayerbe. “En pocos años, se han abierto cinco restaurantes y un hotel”.

En Ayerbe, además, se ha abierto recientemente un centro de interpretación dedicado a Santiago Ramón y Cajal, médico e investigador que en el año 1916 recibió el Premio Nóbel de Fisiología y Medicina. Y en el palacio de los Urriés de la misma localidad está en proyecto la ubicación de un centro de música antigua.

Una capital con mucho que ver

Huesca, la capital de la provincia y de la Comarca de la Hoya, ha visto potenciada su economía recientemente gracias a la construcción de la autovía que une Zaragoza con Nueno, a la entrada del puerto de Monrepós. La principal población de la zona y segunda de Aragón en número de habitantes posee indudables atractivos turísticos. Su catedral es de estilo gótico, se construyó entre los siglos XIII y XIV y fue declarada monumento histórico-artístico en 1931. El edificio del ayuntamiento se encuentra enfrente de la



catedral. Se trata de un típico palacio aragonés de los siglos XVI y XVII. De obligada visita en Huesca es también la iglesia románica de San Pedro el Viejo. En ella el románico aragonés alcanza una de sus cimas, hasta el punto de que se le concede la misma categoría artística que a obras como la catedral de Jaca. Una visita a Huesca, por rápida que sea, no queda completa si no se pasa antes por la iglesia de San Lorenzo. Se trata de una edificación barroca, construida en el primer cuarto del siglo XVII. Del 9 a 15 de agosto se celebran en Huesca las fiestas patronales, que giran en torno a la figura del santo titular de este templo.

En las inmediaciones de Huesca se halla la ermita de Santa María de Salas, que data del siglo XIII y es un enclave mariano de cierta importancia. En sus cercanías se encuentran también dos centros deportivos y vacacionales de muy distinto signo: Golf de Guara y la Hospedería de Arguís. A corta distancia de la ciudad, en Monflorite, se encuentra la Escuela de Vuelo sin Motor. Huesca es el punto de partida ideal para visitar enclaves naturales como el Salto de Roldán, Pusilibro, Gratal, Tozal de Guara, pico del Águila y el embalse de Vadiello. La sierra de Guara cierra la Hoya por el noreste y confiere a la comarca su inequívoco aire prepirenaico.

En marcha por la Hoya

Saliendo de Huesca, una de las mejores maneras de conocer la Hoya es seguir las rutas temáticas. La del gótico lineal conduce a una serie de iglesias y ermitas que, como la de San Miguel de Foces, cerca del pueblo de Ibieca, presenta pinturas de contenido fúnebre de principios del siglo XIV.

El valle del Garona se sitúa al noroeste de la comarca, en la frontera con el Viejo Aragón. Se trata de una zona muy aislada y encerrada entre montañas. La ruta del vino lleva a varios pueblos próximos a Huesca donde se cultiva tradicionalmente la vid y se elabora un vino muy apreciado y con fuerte personalidad. Los valles de Belsué y Nocito se extienden al otro lado de la sierra de Guara, en una zona muy accidentada y prácticamente despoblada de gran valor ecológico.

La Hoya es rica en muestras de arquitectura románica. Ermitas e iglesias de este estilo, algunas en ruinas, salpican la comarca: Ayerbe, Concilio, Liesa, Montmesa, Murillo de Gállego, Apiés, Nueno, San Felices de Agüero, Sesa... No hay que perderse la iglesia de Pertusa, famosa por poseer una cripta del siglo XII.

La ruta de la manzanilla y las grullas se sitúa en el entorno del embalse de la Sotonera, al noroeste de la capital comarcal. La Sotonera sirve de refugio temporal o permanente para numerosas variedades de aves y en la zona de Lupiñén-Ortilla-Montmesa se cultiva y recolecta la manzanilla, una planta con apreciadas propiedades curativas, conforme a muy antiguos métodos.

La Violada, una zona llana y árida frecuentemente barrida por el viento que se encuentra a mitad de camino entre Huesca y Zaragoza, toma su nombre de la Vía Lata que los romanos empleaban para dirigirse a los Pirineos por el puerto de Somport. En La Violada se asientan poblaciones que, como Gurrea de Gállego y Almudévar, viven tanto del cultivo de la tierra como de las industrias instaladas en sus respectivos polígonos.

Al margen del castillo de Loarre, la fortaleza románica mejor conservada, existen restos de otras construcciones defensivas, en mejor o peor estado, en Montearagón, a las afueras de Huesca, en Santa Eulalia la Mayor, en el Salto de Roldán y en Antillón, entre muchos otros emplazamientos.

Los Siete Lugares son una serie de pueblos pequeños que forman una especie de arco en torno a la ciudad de Huesca. Todos ellos están vinculados a la historia de dos santos locales: Orencio y Paciencia. Tienen el encanto de los núcleos rurales que preservan su esencia a las puertas de una ciudad que no ha llegado a absorberlos, aunque en algunos de ellos hayan surgido como hongos las viviendas unifamiliares.

Mejorar las infraestructuras

Las carreteras que conducen a Sesa necesitan un buen arreglo. Son estrechas, tienen todavía demasiadas curvas y los tramos acondicionados se alternan con otros que parecen muy dejados. Ésta es la situación en la mayoría de las vías de comunicación comarcales. “Una de las prioridades de la Comarca de la Hoya”, reconoce Fernando Elboj, “son las infraestructuras. Es necesario mejorar las carreteras para aumentar la calidad de vida de los pueblos y para atraer al turismo”.

El desarrollo turístico requerirá asimismo que se preste una mayor atención a la arquitectura popular, de la que perviven numerosos ejemplos en todas y cada una de las más de cuarenta poblaciones que configuran la Hoya de Huesca. “Tiene que haber más control de las edificaciones, para que los pueblos no pierdan su

personalidad”, señala Lola Consejo, una vecina de Bandaliés que se gana la vida trabajando como monitora en los barrancos del Somontano. “Las leyes referentes a las nuevas construcciones”, mantiene, “son muy estrictas, pero creo que no se cumplen, y a veces se ven granjas y naves agrícolas demasiado pegadas a las viviendas y casas nuevas que no respetan el estilo propio de cada sitio”.

Los órganos de gobierno de la comarca tienen ante sí, ciertamente, una ardua labor. Lo importante es que la nueva institución se ha puesto en funcionamiento y que existen planes para dotar de parques de servicios a las subcomarcas, de manera que los pueblos no se sientan abandonados y dispongan de todo lo necesario para alcanzar un aceptable nivel de vida.

La tradicional desconfianza con que las localidades pequeñas solían mirar a la ciudad de Huesca es ya cosa del pasado. “Huesca era antes una especie de madrastra para las poblaciones de su entorno”, indica Ricardo Solano Escartín, Presidente de la Mancomunidad Hoya-Somontano y alcalde de Quicena. “La Comarca que se ha puesto en marcha”, asegura, “ha disipado por completo las reservas que pudiera haber de una parte y de otra”. Y concluye: “Huesca y los pueblos caminan ahora juntos y en la misma dirección”.

Un alto número de aragoneses reside fuera de su tierra pero quiere seguir vinculado a Aragón. Actualmente existen cincuenta y seis Casas y Centros de Aragón (diez en el extranjero), que son cauce preferente de relación entre los miembros de las comunidades aragonesas en el exterior y las instituciones aragonesas y promueve relaciones sociales, culturales y de todo tipo en los países y Comunidades Autónomas, aunque fuera de su territorio, sus noticias también van a tener cabida en esta publicación.

Binéfar acogió la XXIII Reunión de Casas y Centros Aragoneses de España

La villa oscense de Binéfar acogió los días 26 y 27 de mayo la XXIII Reunión de Casas y Centros Aragoneses de España, en la que participaron 43 casas regionales, 2.500 personas y 27 grupos de jota. Los actos comenzaron el sábado, 26 de mayo, en el Recinto Ferial de Binéfar, donde Manuel Lana Gombau, alcalde de la localidad literana, dio la bienvenida a los asistentes a las 5 de la tarde. A continuación, el Consejero de Cultura del Gobierno de Aragón, Javier Callizo Soneiro, el Presidente de la Federación de Casas y Centros Aragoneses de España y otras autoridades impusieron las bandas conmemorativas de la concentración a los guiones de las casas y centros presentes. Minutos después, las autoridades presentes descubrieron una placa conmemorativa de la reunión en el edificio del Teatro de la Feria de Binéfar.

A las 6 de la tarde se celebró en este mismo marco un acto académico, presentado por Pascual Giner Soria, en el que se impusieron las medallas de Aragonés de Mérito al pintor Juan José Vera Ayuso, en la modalidad de arte, y a la escritora Soledad Puértolas Villanueva, en la modalidad de letras. Esta última no pudo asistir al acto por hallarse enferma y recogió el galardón en su lugar la Concejala de Cultura del Ayuntamiento de Binéfar, Yolanda Gracia Lahilla.

La mesa presidencial estaba integrada por el Consejero de Cultura, Javier Callizo; el Presidente de la Diputación Provincial de Huesca, Antonio Coscolluela; el Alcalde de Binéfar, Manuel Lana; el Presidente de la Federación de Casas y Centros Aragoneses de España, Pedro Muela, y por Salvador Plana, Presidente de la Federación Aragonesa de Municipios y Provincias.

Juan José Vera Ayuso agradeció el galardón y subrayó, en una corta alocución, que su obra ha servido “para pasear el nombre de Aragón por todo el mundo”.

Tomó a continuación la palabra Pedro Muela, quien dio las gracias al Ayuntamiento de Binéfar por la perfecta organización del encuentro de casas y centros aragoneses. Muela indicó que “las casas y centros aragoneses ya no son tan sólo rincones de la nostalgia, sino piezas clave en la defensa y difusión de la cultura y las tradiciones aragonesas, el turismo, las artes...”

Javier Callizo, que transmitió un “fuerte abrazo” a los presentes en nombre del presidente y el vicepresidente del Gobierno de Aragón, se congratuló de que, desde recientemente, Aragón cuente con un nuevo marco que regula las relaciones entre el Ejecutivo autonómico y las comunidades aragonesas que viven fuera de Aragón, tanto en el resto de España como fuera de ella.

El Consejero de Cultura resaltó que “el Gobierno de Aragón tiene un compromiso firme con los aragoneses que viven fuera de la Comunidad Autónoma”. El acto terminó con la intervención de la Banda de Música de Binéfar, que interpretó varias piezas, entre ellas S'ha feito de nuey.

La jornada del sábado se prolongó con una demostración de deportes aragoneses, un festival jotero, una ronda aragonesa por Binéfar y, finalmente, con un baile popular en plaza de España. El domingo, tras concentrarse todos los participantes en el centro de la localidad, cuatro sacerdotes concelebraron una misa en la iglesia de San Pedro Apóstol a la que siguió un festival jotero y una comida de hermandad en el recinto ferial. En este mismo marco, la Banda Municipal de Música de Binéfar ofreció un concierto.



Constitución del Consejo de Comunidades Aragonesas en el exterior

El día 16 de junio tuvo lugar en Zaragoza, en el edificio Pignatelli, la constitución del Consejo de las Comunidades Aragonesas del exterior. Dicho Consejo es un órgano consultivo, de relación con las comunidades aragonesas, adscrito al Departamento de Presidencia y Relaciones Institucionales. Presidido por el Vicepresidente de la Comunidad Autónoma, lo integran representantes de los Departamentos de la Administración Autonómica, de los grupos parlamentarios de las Cortes de Aragón y de cada una de las Casas y Centros de Aragón. Funciona en Pleno y en Comisión Permanente.

Con la constitución de este Consejo se completa la puesta en marcha de la Ley 5/2000 de noviembre, de relaciones con las Comunidades Aragonesas del exterior, que contiene una regulación más completa y adaptada a las necesidades planteadas por los aragoneses que viven fuera de nuestra comunidad.



Gran acogida del Concurso de Revistas de las Casas de Aragón

El Consejo de Comunidades Aragonesas organizó un concurso que premió las

mejores revistas de las Casas de Aragón tanto de España como del extranjero. Se trata del primer concurso convocado y ha tenido una gran acogida con un total de 36 revistas presentadas, que muestran las actividades realizadas por las diferentes Casas de Aragón a lo largo del año. El Jurado estuvo formado por miembros de los grupos patrocinadores, entre los que se encontraban representantes del Gobierno de Aragón, la Caja de Ahorros de la Inmaculada, Ibercaja, profesionales de medios de comunicación del Periódico de Aragón y del Gobierno de Aragón, así como por el Jefe de Servicios de Cultura, Agustín Azaña, que calificó el concurso como “un acicate para que las revistas puedan mejorar en composición, presentación, y contenidos, además de ser un estímulo para la Federación de Casas de Aragón”.

Se entregó un premio de 100.000 pesetas a las revistas de Chile, por su excelente proyección de Aragón en el exterior, y a la publicación del Centro Aragonés de Badalona, cuya variedad de contenidos es extraordinaria. Además, se otorgaron premios de 50.000 pesetas a la revista del Centro Aragonés de Castellón, que destacó por su diversidad de contenido y excelente diseño gráfico, así como a la revista de Lleida, cuyo interés informativo de sus artículos fue muy destacado.

Imposición de la Cruz de San Jorge a Roberto Martín Villanueva

Roberto Martín Villanueva, presidente de la Casa de Aragón en Madrid, ha recibido la Cruz de San Jorge de la Diputación Provincial de Teruel por su meritoria labor de promoción de la provincia turolense. El galardón le fue impuesto por el presidente de la institución, Miguel Ferrer Górriz, en un emotivo acto que tuvo lugar en el Palacio de Congresos y Exposiciones de Teruel y en el que también fue galardonada la nadadora Laura Ibáñez.

Roberto Martín Villanueva nació en 1928 en Olba, pequeña localidad turolense situada en el valle del río Mijares. Estudió Bachillerato en el instituto Luis Vives, de Valencia y posteriormente cursó estudios de Magisterio en la Escuela Universitaria Pablo Montesinos, de Madrid. Aprobó las oposiciones de ingreso al Magisterio Nacional en Cuenca. Tras trabajar como enseñante en distintas poblaciones, pasó a ocupar el cargo de director del colegio público Conde de Mayalde, donde consiguió, junto con sus alumnos, el Premio Nacional de Educación Física y Deportes. A continuación se trasladó al colegio público Daniel Martín, en Alcorcón (Madrid), donde logró el primer premio de la Comunidad de Madrid por su trabajo La naturaleza en la escuela.

Durante su dilatada carrera, Roberto Martín ha colaborado estrechamente con el Diario de Teruel. Ha intervenido en foros de renombre y ha sido presidente de la Federación de Casas y Centros Aragoneses de España, así como presidente de la Casa de Aragón en Madrid durante dieciocho años. Ha sido también miembro del Consejo de Comunidades Aragonesas durante cuatro legislaturas.

Noticias

Matarraña

Número especial de Viajar por Aragón

El pasado 6 de junio se presentó en los Ráfales un número especial de la revista "Viajar por Aragón", que ocupa sus páginas centrales con un reportaje de la Delimitación Comarcal del Matarraña. Esta presentación es un reflejo de la relación entre los pueblos del Matarraña y los medios de comunicación cuyo objetivo común es promocionar la Delimitación Comarcal.

El acto tuvo lugar en un espacio emblemático, pues se desarrolló en un antiguo molino rehabilitado como hospedería, el "Molí del Hereu". El esfuerzo que se ha realizado en este proyecto lo demuestra el hecho de que ha sido financiado con fondos públicos y privados, además de haber contado con un gran apoyo de los habitantes de la zona.

El reportaje trata sobre los 18 municipios que componen esta Delimitación Comarcal, e incluye un mapa detallado sobre la misma. En la publicación se refleja su patrimonio cultural y artístico, además de sus referencias turísticas más destacadas y recorre los tres valles fluviales que confluyen en el valle de Matarraña. Se trata del reportaje más amplio que se ha hecho sobre la futura Comarca. En la presentación estuvo el Director General de Administración Local y Ordenación Territorial, Alfredo Boné, al que se pidió que el Gobierno de Aragón no cese en su impulso a la comarcalización.

En este encuentro, la Delimitación Comarcal del Matarraña propuso la idea de crear un foro de debate y charla sobre la este proyecto territorial, donde se invitaría a otras Comarcas españolas para que compartieran su experiencias.



Campo de Belchite

III Día de la Mancomunidad

La Mancomunidad Tierra de Belchite celebró el pasado 19 de mayo su tercer día de hermandad con actos de tipo institucional y lúdico. La celebración, que en años anteriores había tenido lugar en Belchite y Munesa respectivamente, se llevó a cabo en la localidad de Letux. Dentro de las actividades contempladas destacó la presentación del estudio "Campo de Belchite", elaborado por la Oficina de Transferencia de Resultados de Investigación (OTRI), de la Universidad de Zaragoza. El estudio analiza la situación socio-económica de la futura Comarca de Belchite. Además, el estudio marca las pautas de actuación de cara al futuro. También se mostraron los videos de promoción cultural que se están elaborando sobre la Delimitación Comarcal, formada por 18 localidades que integran una población total de 7.618 habitantes. El III Día de la Mancomunidad ofreció actuaciones como los danzantes de Herrera de los Navarros, en la plaza de la iglesia, la interpretación teatral de la obra de Miguel Mihura "Tres sombreros de copa" del grupo teatral "Xaulín", una exhibición hípica en las instalaciones municipales, y la interpretación de jotas de ronda de mano del grupo de jotas de Lécera, además de un acto institucional en el que se entregaron los premios correspondientes a los concursos de dibujo, fotografía y relato corto.

Valdejalón

Aprobado el Proyecto de Ley

para la creación de la Comarca

El Consejo de Gobierno ha aprobado el Proyecto de Ley de la Delimitación Comarcal Valdejalón, y lo ha remitido a las Cortes para que sea debatido. A partir de una Ley de las Cortes de Aragón, se creará definitivamente la Comarca Valdejalón. Ésta se compone por los siguientes municipios: Almonacid de la Sierra, la Almunia de Doña Godina, Alpartir, Bardallur, Calatorao, Chodes, Épila, Lucena de Jalón, Lumpiaque, Morata de Jalón, La Muela, Plasencia de Jalón, Riela, Rueda de Jalón, Salillas de Jalón, Santa Cruz de Grío y Urea de Jalón.

El debate de aprobación, con la tramitación parlamentaria de este Proyecto de Ley, supondrá la cuarta comarca aragonesa, después de la del Aranda y de que se concluya el proceso en las Cortes para la constitución de las de Comunidad de Calatayud, Alto Gállego y Tarazona y Moncayo.

Ribera Baja del Ebro

El Gobierno da el visto bueno al estudio documental de la Comarca

El Consejo de Gobierno ha aprobado el estudio de procedencia y viabilidad para la creación de la Comarca de la Ribera Baja del Ebro y ha encomendado al Departamento de Presidencia y Relaciones Institucionales del Gobierno de Aragón la redacción del anteproyecto de ley que la definirá. Tras este acuerdo del Consejo de Gobierno, son 18 las Delimitaciones Comarcales que han superado esta fase del proceso para su constitución en Comarca. De acuerdo con la Ley de Comarcalización, la iniciativa para la creación de la Comarca Ribera Baja del Ebro ha sido ejercida por los ayuntamientos de Alborque, Alforque, Cinco Olivas, Gelsa, Monegrillo, Pina de Ebro, Quinto, Sástago, Velilla de Ebro, y la Zaida.

Aragón

Convenios de Colaboración transfronteriza en transporte y comunicación

El Presidente del Gobierno de Aragón, Marcelino Iglesias, y el Presidente del Consejo Regional de Aquitania, Alis Rousset, firmaron el pasado 10 de mayo un convenio de colaboración transfronteriza sobre infraestructuras de transporte, comunicaciones, medio ambiente, educación, cultura y turismo; al igual que había hecho el pasado 27 de abril la región francesa de Midi-Pyrénées.

En la reunión mantenida, se firmó el convenio de colaboración entre la delegación francesa presidida por Rousset y la delegación aragonesa, encabezada por Marcelino Iglesias y formada por: el Consejero de Obras Públicas, Urbanismo y Transportes Javier Velasco; el Secretario General técnico de este departamento, Carlos Esco; el Director General de Transportes y Comunicaciones, Jesús Sánchez, y el asesor del presidente para Asuntos Europeos y Acción Exterior, Juan Angel Mairal.

Cinca Medio

Granja-Escuela Comarcal "La Sabina"

El convenio de colaboración se firmó entre la Diputación General de Aragón y el Ayuntamiento de Fonz el pasado 11 de junio. En él se contempla la actuación de construir la Granja-Escuela Comarcal "La Sabina". Esta actuación está contemplada dentro del Programa de Política Territorial del Departamento de Presidencia y Relaciones Institucionales del Gobierno de Aragón, ya que fomenta e incentiva las actuaciones de las entidades locales para mejorar su estructura. De este modo, el Gobierno de Aragón cooperará financieramente con el Ayuntamiento de Fonz. La inversión prevista para este proyecto es de 40 millones de pesetas.

Campo de Borja

Convenio para rehabilitar y restaurar el antiguo Hospital de Peregrinos

El Vicepresidente y Consejero de Presidencia y Relaciones Institucionales del Gobierno de Aragón, José Ángel Biel, y el Alcalde de Borja, Luis María Garriga, firmaron el pasado 6 de junio un convenio para la rehabilitación del Antiguo Hospital de Peregrinos emplazado en la localidad de Borja. Esta actuación se desarrollará entre el presente año y el 2003, y contará con una inversión de 11.000 millones de pesetas. El Convenio recoge las actuaciones con cargo al Fondo Local de Aragón, dentro del Programa de Política Territorial del Departamento de Presidencia y Relaciones Institucionales del Gobierno de Aragón, destinado a fomentar e incentivar actuaciones de interés supramunicipal que vertebran el territorio. El Ayuntamiento aportará este edificio, así como las licencias urbanísticas necesarias.



Jacetania, Somontano de Barbastro, Bajo Martín, Maestrazgo, Río Martín y Albarracín Aragón contará con cinco nuevos Parques Culturales

El Consejo de Gobierno ha aprobado los decretos por los que se declaran los Parques Culturales de San Juan de la Peña, Río Vero, Maestrazgo, Río Martín, y Albarracín, cuyos expedientes se iniciaron a partir de promulgarse la Ley de Parques Culturales de Aragón en 1997. Dicha Ley, regula la conservación y potenciación del patrimonio.

Entre otros bienes de Interés Cultural se protege el Monasterio de San Juan de la Peña o el Conjunto histórico de Cantalavieja del Parque Cultural del Maestrazgo.

La Litera

Nuevo Pabellón Polideportivo en Tamarite

El pasado 11 de junio se firmó un convenio de colaboración entre el Gobierno de Aragón y el Ayuntamiento de Tamarite. El convenio contempla la construcción y equipamiento de un Pabellón Polideportivo en la localidad de Tamarite. El Gobierno de Aragón colaborará con la financiación y ejecución de la obra que se desarrollará entre el 2001 y el 2003 y contará con una inversión de 112 millones de pesetas.

El Plan de Política demográfica a debate

La actual administración autonómica, apoyada por los grupos parlamentarios, ha reconocido la necesidad de responder de forma activa ante el problema de la escasa población que afecta al territorio aragonés, así como a su distribución desigual y crecimiento negativo. Con el empeño de proponer una estrategia de amplio consenso en el conjunto de la sociedad aragonesa, se han llevado a cabo las Jornadas sobre el Plan Integral de Política Demográfica.

Aragón se configura como uno de los territorios del entorno europeo con menor densidad de población y mayor índice de envejecimiento. A estos conocidos problemas se añade la gran desvertebración territorial y los graves síntomas de desequilibrio demográfico favorecidos por la emigración producida en nuestro territorio a lo largo del siglo XX.

El Vicepresidente del Gobierno, José Angel Biel, inauguró las Jornadas con el ánimo de debatir y reflexionar sobre la gran transcendencia que tiene el Plan Integral de Política Demográfica. "La despoblación es uno de los problemas más serios de Aragón, por lo que configura uno de los objetivos principales de la actuación del Gobierno. Aragón se juega mucho, y es determinante poner en activo una buena política demográfica".

El Plan Integral de Política Demográfica concreta iniciativas centradas en tres puntos principales: el primero de ellos es el apoyo a las familias, con medidas encaminadas al aumento de la natalidad. Para este fin se reflexionó sobre la necesidad de la mejora de las condiciones de empleo, y el acceso a la vivienda.

Un segundo punto en el que se centran las iniciativas es el fenómeno de la inmigración, en el que destacan

dos flujos principales: el retorno de antiguos emigrantes de la zona rural tras la jubilación, y la llegada de ciudadanos de otras culturas, que mitigan el efecto de la despoblación y a los que se garantizan los derechos de cualquier ciudadano aragonés.

El tercer punto clave del plan de Política Demográfica lo configura el equilibrio territorial. Se trata de corregir la mala distribución del territorio, así como de los bienes y servicios mal racionalizados. En este efecto juega un papel de crucial transcendencia la Ley de Comarcalización, que supone una nueva forma de gestión desde la Administración pública y descentraliza sus funciones. Se trata de que las iniciativas sean promovidas desde la propia ciudadanía, y dotar de servicios con equidad en todo el territorio de la comunidad autónoma.

El Centro de Estudios sobre la Despoblación y Desarrollo de Áreas Rurales (CEDDAR) que ha nacido como consecuencia del empeño en abordar el fenómeno de la despoblación en el territorio aragonés, participó en la organización de las jornadas.

Vicente Pinilla y Luis Antonio Sáez, ambos profesores de la universidad de Zaragoza y miembros del CEDDAR abarcaron la dimensión del problema y reseñaron las políticas posibles en la solventación de la despoblación existente. Resaltaron que en la actualidad, la situación tiende a empeorar, sobre todo en los municipios más pequeños de Aragón que ven como, paulatinamente, su densidad poblacional desciende desde la década de los noventa. El crecimiento natural negativo sustituye a la emigración como principal causa de la despoblación y se concluyó que la causa de este descenso recae en el envejecimiento de la población. En la actualidad, existen 422 municipios en Aragón donde más de la mitad de la población es mayor de sesenta años. Asimismo, la cadena de efectos, llevaron a destacar la alta mortalidad y los escasos nacimientos que se dan en el territorio aragonés.

Las jornadas sobre el Plan de Política Demográfica han profundizado en las causas y consecuencias de la despoblación incidiendo en políticas de desarrollo que ayuden a corregir los desequilibrios detectados en Aragón, con el respaldo de los organismos políticos que tienen capacidad de decisión y actuación en estos aspectos.

Las jornadas dejan latente la voluntad de colaboración y apertura a todos los agentes sociales, políticos, económicos y culturales, que forman parte imprescindible en la mejora de la situación actual de Aragón.

El turismo, la gran apuesta de las Delimitaciones Comarcales

El turismo se ha convertido en los últimos años en un sector estratégico para nuestra Comunidad Autónoma y las Delimitaciones Comarcales aragonesas no quieren desaprovechar esta oportunidad. Los Centros de Interpretación y los Museos son algunas de las actuaciones que han puesto en marcha a través de sus planes turísticos.



Los últimos datos sobre turismo en Aragón son muy halagüeños, según un informe encargado por la Diputación General de Aragón, el 7,53% del producto interior bruto (PIB) de nuestra Comunidad Autónoma corresponde a este sector, que cada vez crece más. El esquí, los deportes de aventura, el turismo rural atraen cada año a más turistas, que ya no buscan sol y playa para disfrutar de sus vacaciones, sino otro tipo de actividades que ocupen su tiempo de ocio.

El año pasado el turismo generó 215.359 millones de pesetas, una cifra bastante atractiva que ha hecho reflexionar a los responsables de las Delimitaciones Comarcales, razón por la que la mayoría ha

adoptado diferentes actuaciones para beneficiarse de este buen momento que vive el sector. Aragón tiene un enorme potencial que no puede ser desatendido y para fomentar los atractivos turísticos de cada Delimitación Comarcal, todas han estado de acuerdo en dedicarle una importante partida presupuestaria mediante los convenios suscritos con cada una de ellas. Durante los años 2000 y 2001 el Departamento de Presidencia y Relaciones Institucionales a través de los convenios firmados con cada una de las 33 Delimitaciones Comarcales, y dentro del Programa de Política Territorial, ha destinado importantes cantidades para cubrir las necesidades de cada una de ellas, y una de las preocupaciones más reiteradas son las infraestructuras turísticas. Un hecho destacable es que se ponen en marcha actuaciones de carácter supramunicipal para este sector por lo que varias poblaciones obtendrán importantes beneficios.

El turismo ofrece todo un abanico de posibilidades para el crecimiento de las Comarcas, porque crea una fuente de ingresos alternativa y sobre todo, contribuye a que los jóvenes permanezcan en su lugar de origen ya que proporcionará puestos de trabajo.

Promoción de identidad comarcal

La mayoría de las actuaciones que han puesto en marcha las Delimitaciones Comarcales se desarrollan por fases y el año 2000, fue el comienzo para muchos de los proyectos, en los que han depositado toda sus esperanzas. Una de las acciones que comenzó a ponerse en práctica el pasado año son los Planes de Promoción de Identidad de la Comarcal para crear conciencia de esta nueva entidad territorial en cada Delimitación Comarcal y sobre todo para darse a conocer entre los aragoneses. Esta iniciativa afecta también al turismo, sobre todo por la proyección que se pueda tener de las Comarcas a través de los medios de comunicación. Para ello, los Ayuntamientos y Mancomunidades cuentan con el asesoramiento del Departamento de Presidencia y Relaciones Institucionales del Gobierno de Aragón para esta materia. La prensa, la radio y la televisión contarán con espacios dedicados a las Delimitaciones Comarcales donde se desarrollarán informaciones sobre aspectos sectoriales como la economía, la cultura, el patrimonio, el turismo o la actualidad del proceso comarcalización y sus repercusiones en la sociedad. Entre las acciones del Plan de Promoción destacan los concursos dirigido a los alumnos de enseñanza primaria y secundaria para que aporten su visión sobre el proyecto y el concurso del álbum de fotografías de la Comarca que contribuirá a difundir la imagen y los atractivos del lugar. Para llevar a cabo el plan, se ha facilitado a todas los Ayuntamientos y Mancomunidades un Manual Básico de Identidad con el fin de que conozcan en cada momento la manera en que deben identificar las obras que realizan, los edificios, los parques que gestionan, la maquinaria, etc. En el manual también se recoge el logotipo y la denominación "Comarcas de Aragón", que deberán estar presentes en cualquier tipo de soportes, ya sea en prensa, cuñas de radio o de televisión. Durante el año 2000, las Delimitaciones Comarcales comenzaron a poner en marcha el Plan de Identidad Comarcal para el que se contó con un presupuesto próximo a los 50 millones de pesetas y en el que destaca el funcionamiento de periódicos comarcales para difundir los objetivos del Ley de Comarcas, y en los que trabajarán codo con codo diferentes municipios. Prácticamente en el 2001 el presupuesto se ha duplicado y ha llegado incluso a los 120 millones para completar las actuaciones del año pasado, con la salvedad de que esta vez han sido la totalidad de las Delimitaciones Comarcales las que se han sumado al plan. Durante el año 2000 también se destinaron 197 millones de pesetas a la primera fase del proyecto de señalización turística en 15 comarcas, que desde hacía algún tiempo eran necesarias. Las zonas recreativas y los Centros de Interpretación temáticos fueron a continuación las actuaciones a las que se sumaron más delimitaciones: 12 en cada uno de los casos. Los Centros de Interpretación representan una opción más para el desarrollo de la zona pues dan a conocer aspectos de los municipios, normalmente de carácter cultural que forman parte de su historia y que representan un atractivo para el visitante. En los planes turísticos del 2000 se encuentran una gran variedad de estos centros, que se dedican a temas como el calzado o a la naturaleza, hasta la jota aragonesa. Otra opción son los Parques Culturales a los que se destinaron cerca de 175 millones, con el fin de ser una vía alternativa al entretenimiento.

Con las 33 Delimitaciones Comarcales apostando por el turismo en Aragón, siempre existen actuaciones curiosas que pretenden dar un aire nuevo, que sin duda contribuirán a atraer si no más visitantes, por lo

menos a muchos curiosos.

Más proyectos para el 2001

Para el año 2001 existe una larga lista de proyectos, unos nuevos y otros que continúan a los iniciados en el pasado año y que están a punto de terminar. Casi todas las Delimitaciones Comarcales han firmado los convenios que promueven las actuaciones en turismo. De nuevo los Centros de Interpretación conjuntamente con los Museos se llevan la mayoría de las inversiones y generan otros atractivos adicionales a los que ya tenía la zona, y a los que se ha dotado con más de 200 millones de pesetas. Esta vez el abanico temático es aún más variado: el camino de Santiago, los castillos, el vino, el cereal y las nuevas tecnologías audiovisuales podrán conocerse en profundidad gracias a estos centros que contribuyen a divulgar más la cultura aragonesa.



La rehabilitación de edificios históricos va a ser otra de las grandes apuestas de los convenios comarcales. Ermitas, castillos, palacios y torres recobrarán el esplendor de épocas pasadas gracias a unas inversiones que superan los 150 millones de pesetas, que harán de estos atractivos turísticos un lugar de paso obligado a los viajeros.

Otro de los objetivos de este año es continuar con los planes de señalización turística para el que se han destinado más de 100 millones de pesetas y el acondicionamiento de las zonas recreativas, sobre todo los albergues, unos de nueva creación y otros en proceso de mejora, dotados con 88 millones de presupuesto. Para este año también se contemplan actuaciones interesantes y curiosas como la creación de museos etnológicos y arqueológicos, inversiones en ferias y festivales, pero sin duda la creación de web comarcales son una de las más llamativas, por la intención de las delimitaciones por ponerse al día en las nuevas tecnologías.

El turismo es un valor en alza para la economía aragonesa y las Delimitaciones Comarcales son conscientes de que las buenas infraestructuras en el sector y que las mejoras de su potencial cultural, y natural pueden contribuir a generar ingresos alternativos. Las actuaciones en turismo de los convenios comarcales ofrecen además la posibilidad de que las delimitaciones presenten iniciativas originales y diferenciadoras dentro un sector muy competitivo, que crece a paso agigantados en nuestra Comunidad Autónoma.

Agenda

Gran acogida en la presentación de la revista Territorio

El acto de presentación de la revista tuvo lugar en la sala Goya del Edificio Maristas del Gobierno de Aragón. Territorio. Comarcas de Aragón. El acto fue presidido por el Vicepresidente del Gobierno de Aragón y Consejero de Relaciones Institucionales, José Ángel Biel, que agradeció la gran respuesta de los ayuntamientos y mancomunidades de Aragón, a los que calificó de "principales actores de este proceso". Además asistió el Director de Administración Local y Política Territorial, Alfredo Boné, que dedicó unas palabras a la nueva revista.

En el acto de presentación se reunieron los principales medios de comunicación así como numerosas personas que fueron invitadas al cocktail que tuvo lugar en honor a la nueva publicación. Durante la celebración, se presentó el libro de Agustín Ubieta "El largo camino hacia las comarcas de Aragón", publicación que sin duda contribuirá a divulgar el importante proceso de comarcalización territorial de la comunidad Aragonesa

FERIA ARTEMÓN

Monreal del Campo

Feria de artesanía y alimentación de productos fundamentalmente aragoneses

Fecha: 21-22 de julio

Productos que se exhiben: Artesanía en general: madera, cuero, esparto, textil, etc. y productos alimentarios de elaboración artesana

Entidad organizadora: Ayuntamiento de Monreal del Campo

Periodicidad: anual

Dirección: Plaza de Mayor, 1. 44300 Monreal del Campo (Teruel)

Tel. 978 863 001 Fax: 978 863 790

CONCURSO DE RELATOS Y FOTOGRAFÍAS DE LAS COMARCAS

Este concurso ha sido organizado por el Gobierno de Aragón y el Heraldo de Aragón. Participan escolares de la Comunidad Autónoma con edades comprendidas entre 6 y 18 años. El objetivo es recoger fotografías de cada rincón de las comarcas aragonesas, y que los jóvenes reflejen en sus relatos algo distintivo y característico de su comarca. Las fotografías se exhibirán durante el verano en las 33 Delimitaciones Comarcales así como en Internet. Los premios de ambas modalidades los entregará el Vicepresidente del Gobierno de Aragón, José Ángel Biel, antes de las vacaciones de Navidad. El Heraldo de Aragón publica los miércoles alguna de las fotografías de este concurso.

LA CARPETA. AGENDA DE VERANO PARA LOS MÁS PEQUEÑOS

El Departamento de Juventud del Gobierno de Aragón ha editado esta agenda para los más pequeños, menores de 14 años que recoge actividades urbanas, campamentos y colonias, idiomas, deportes y deportes de aventura, fundamentalmente de entidades de la Comunidad Autónoma. La publicación se distribuye en los distintos servicios de administración autonómica así como a través de la Red de Información Juvenil en Aragón. Para más información: Centro Regional de

EL GOBIERNO DE ARAGÓN PARTICIPA EN EL III CONGRESO INTERNACIONAL DE ORDENACIÓN TERRITORIAL

El Gobierno de Aragón participa como organizador en el III CONGRESO INTERNACIONAL DE ORDENACIÓN DEL TERRITORIO, Política Regional, Urbanismo y Medio Ambiente, a celebrar en Gijón (Asturias) del 3 al 6 de julio. El Congreso está promovido por la Asociación Interprofesional de Ordenación del Territorio (FUNDICOT). Entre los temas a desarrollar en el Congreso se encuentra el del Desarrollo y la Cohesión Social, Territorial y Urbana en la Ordenación del Territorio. En este foro es donde el Gobierno de Aragón a través de su Vicepresidente quiere exponer el modelo de comarcalización que se está siguiendo en Aragón.

El modelo aragonés de comarcalización se caracteriza por la transferencia de competencias a los entes comarcales por lo que adquieren una capacidad política y de gestión que difiere notablemente de los modelos seguidos en Cataluña y en Galicia. El propósito del Vicepresidente del Gobierno, José Ángel Biel, es contrastar en un ambiente científico e intelectual la adecuación de unos principios políticos y administrativos a una realidad territorial caracterizada por una relación inversa entre territorio y población. Durante más de veinte años se ha considerado la comarcalización como el elemento vertebrador del territorio aragonés en la medida que permitiría engarzar los aspectos territoriales con los aspectos sociales en aras a conseguir una mejor calidad de vida, se viva donde se viva en el territorio aragonés. La iniciativa comarcalizadora se sustenta en un marco institucional definido por una legislación muy completa: Ley de Comarcalización, Ley de Delimitación Comarcal y las leyes relacionadas con la Ordenación del Territorio.

OFERTA DE CAMPOS DE TRABAJO PARA JÓVENES

Los jóvenes podrán participar también en interesantes proyectos en los campos de trabajo. Se contemplan actividades como la restauración, agricultura o jardinería, hasta las más especializadas, como ecología, medio ambiente, arqueología o etnología. Entre las ofertas, tampoco faltan los Campos de Trabajo de Acción Social e Integración Social o la animación sociocultural y el teatro. Las inscripciones pueden realizarse hasta diez días antes del comienzo del Campo de Trabajo.

Información y Documentación Juvenil de Aragón. C/Franco y López, 4. 50005 Zaragoza. 976 569 300.

OFERTA DE ACTIVIDADES EN VACACIONES PARA JÓVENES

La Dirección General de Juventud y Deporte del Gobierno de Aragón ofrece una gran oferta de actividades para los jóvenes con edades comprendidas entre los 7 y 17 años en el programa de actividades de verano y para el que se ha editado una agenda.

Todas las actividades cuentan con excelentes instalaciones y condiciones de seguridad, además de contar con profesionales experimentados. El contacto con la naturaleza, realizar excursiones, rutas, travesías, visitar parques naturales o practicar deportes de aventura como el barranquismo son algunas de las actividades con las que cuenta esta agenda. También se contemplan actividades para practicar idiomas, diferentes deportes, como vela o piragüismo, asistir a talleres y a proyecciones de películas de cine, o aprender teatro.

Para obtener más información sobre estas actividades se pueden dirigir al Servicio Provincial de Cultura y Turismo de Huesca. C/Ricardo de Arco, 6. 22700 Huesca. 974 293 025. Servicio Provincial de Cultura y Turismo de Teruel. C/ San Vicente de Paul, 1. 44071 Teruel: 978 641 030. CRIDJA. Centro Regional de Información y Documentación Juvenil de Aragón. C/Franco y López, 4. 50005 Zaragoza. 976 569 300

GUÍA DE VERANO 2001 PARA JÓVENES

La publicación que lleva este nombre recoge las actividades y servicios que los jóvenes mayores de 14 años pueden realizar este verano en nuestra Comunidad Autónoma y fuera de ella. Se contemplan viajes, cursos, actividades culturales, alojamientos, direcciones de oficinas de turismo, universidades de verano y actividades de aventura entre

Agenda de festivales

Festival de los Castillos

Alcañiz

Música Estival

Marcelo Mercadante Quinteto Porteño. Teatro Municipal. 7 de julio. 23:00 h.

Percusión de Kerala. Teatro Municipal. 13 de julio, 23:00 h.

Malamente. Patio de las Escuelas Pías. 14 de julio, 23:00 h.

Radio Tarifa. Patio de las Escuelas Pías. 14 de julio, 23:00 h.

María Creuza. Patio de las Escuelas Pías. 20 julio, 23:00 h.

María del Mar Bonet. Patio de las Escuelas Pías. 1 de julio, 23:00 h.

Compañía Nacional de Danza 2. Patio de las Escuelas Pías. 28 de julio, 23:00 h.

Teatro + Danza

Sota de Bastos "El atolondrado". Patio de las Escuelas Pías. 6 de julio, 23:00 h.

Teatro Che y Moche "4X4". Teatro Municipal. 27 de julio, 23:00 h.

Exposiciones

Senderiana "El mundo de un solitario". Del 6 al 28 de julio (Lugar por confirmar)

Valderrobres

Música

Paco Rabal "Queridos Poetas". Castillo de Valderrobres. 03 de agosto, 23:00 h.

Joan Valent. Castillo de Valderrobres. 4 de agosto, 23:00 h.

Norte Flamenco (Biella Nuei + Manuel Tejuela) +Miguel Angel Berna.

Castillo de Valderrobres. 10 de agosto, 23:00 h.

Dulzaineros del Bajo Aragón. Castillo de Valderrobres. 11 de agosto, 23:00 h.

Viridiana "Cómicos y maleantes". Castillo de Valderrobres. 11 de agosto, 23:00 h.

La Trova "Lecciones Musicológicas". Castillo de Valderrobres. 13 de agosto, 23:00 h.

Animación en el Pueblo de Valderrobres

Nasú "A lo lejos veo un sueño". 29 julio, 11:00 h.

Puerta del Mediterráneo

Mora

Producciones Imperdibles "La Noche Oscura".

Castillo de Mora de Rubielos. 4 de agosto, 22:30 h. Antonio Canales "Bailaor".

Castillo de Mora de Rubielos. 9 de agosto, 22:30 h. Ballet de la Opera de Kiev "El lago de los Cisnes".

Castillo de Mora de Rubielos. 11 de agosto, 22:30 h. Luna de Arena "Bodas de Sangre".

Castillo de Mora de Rubielos. 18 de agosto, 22:30 h. Teatro del Temple "La vengadora de las mujeres".

Castillo de Mora de Rubielos. 25 de agosto, 22:30 h.

Fin de Semana Árabe (por confirmar)

Animación matinal: Animación Árabe.

11 de agosto (durante el día en el municipio)

Rubielos

Teatro Meridional "Qfwfq: Una historia del Universo". Anfiteatro de Rubielos de Mora. 3 de agosto, 22:30 h.

Cristina Hoyos "Al compás del tiempo".

Anfiteatro de Rubielos de Mora. 10 de agosto, 23.30 h.

C.A.T. "Otelo el Moro".

Anfiteatro de Rubielos de Mora. 14 de agosto, 22:30 horas

Tantakka Teatroa "Novecento: El pianista del Oceano". Anfiteatro de Rubielos de Mora, 17 de agosto, 22:30 h.

Gema Cuervo "Sones de almendra amarga".

Anfiteatro de Rubielos de Mora. 24 de agosto, 22:30 h.

Fin de Semana Medieval (por confirmar)

Animación: Pingaliraina "Farsas y Juglarías".

25 de agosto en el municipio.

N.T.A. "Shakespeares".

23 de agosto a las 20:00 h y 22:30 h.

N.T.A. "Shakespeares".

24 de agosto a las 20:00 h y 24:00 h.

Arbolé “Títeres de cachiporra”. 04 de agosto, 11:00 h.

PAI “Titirifati”. 05 agosto, 11:00 h.

Caleidoscopio “Los Duendes”. 11 agosto a las 11:00 h.

Titiriteros de Binefar “Vamos a contar mentiras”. 12 agosto, 11:00 h.

Festival Internacional Castillo de Ainsa

Fin de semana Tecno

Global Dance. Castillo de Ainsa. 3 de agosto, 23.00 h.

Frenopático Ambulante. Castillo de Ainsa. 4 agosto, 23:00 h.

Animación Ainsa

Animación Luces y sonido. 3 y 4 agosto (sin confirmar)

Animación: “Estatuas”. 10 y 11 agosto (espectáculo diurno, sin confirmar)

Artistas del Mundo

Omega (Enrique Morente). Castillo de Ainsa. 9 de agosto, 23:00 h.

Hato de Foces. Castillo de Ainsa. 10 de agosto, 23:00 h.

Amancio Prada. Castillo de Ainsa. 10 de agosto, 23:00 h.

Wim Mertems. Castillo de Ainsa. 11 de agosto, 23:00 h.

Semana Celta

Wolfstone. Castillo de Ainsa. 14 de agosto, 23:00 h.

UXIA + Joao Afonso. Castillo de Ainsa. 15 de agosto, 23:00 h.

Carlos Núñez. Castillo de Ainsa. 17 de agosto, 23:00 h.

Luar Na Lubre. Castillo de Ainsa. 18 de agosto, 23:00 h.

Bandas de Calle Ainsa

El Clan Wallace. Animación durante el día en el municipio. 16 agosto



Galerías Primero S.A. ampliará su red comercial a las Comarcas aragonesas

Plácido Muñoz, Director General de la emblemática empresa aragonesa, potenciará la apertura de nuevos centros



Galerías Primero acaba de inaugurar un nuevo establecimiento en Huesca y prepara para el próximo 25 de julio la apertura de otro centro en Calatayud. Esta es la primera vez que la empresa aragonesa pone sus expectativas fuera de la capital zaragozana y lo hace con el fin de ofrecer una mayor calidad de servicio a las Comarcas de nuestra Comunidad Autónoma.

Los ciudadanos de Huesca cuentan con un nuevo supermercado de lujo de Galerías de Primero para realizar sus compras más habituales. La próxima Comarca en albergar un establecimiento de la empresa aragonesa será Calatayud, pero en esta ocasión dispondrá de más superficie, e incluirá toda la oferta disponible de Galerías Primero en Zaragoza, como son la moda, el bazar y el regalo en general. Plácido Muñoz, Director General de Galerías Primero comentó “desde hace tiempo tenía el deseo de embarcarme en este proyecto y ahora que hemos recibido el apoyo de las instituciones creo que vamos a ofrecer un mejor servicio a toda la sociedad aragonesa”.

Actualmente están ultimando las negociaciones para la implantación de otro de sus centros en la Comarca del Aranda en la localidad de Illueca, en el que existe ya un compromiso firmado para su instalación. La apertura de los dos nuevos centros ha generado nuevas expectativas en estas comarcas ya que se han creado por el momento 75 nuevos empleos y muchos de ellos ocupados por mujeres con la opción de media jornada para las que tienen cargas familiares. “Somos conscientes de que la mujer debe conciliar su vida laboral y familiar. Después del trabajo, la mujer realiza una tarea muy dura en casa y por este motivo le estamos protegiendo en sus empleos”.

Evolución constante

Galerías Primero ha experimentado una evolución constante desde su fundación y ha demostrado un intenso interés por mejorar sus servicios. Abrió por primera vez sus puertas en el año 1957 con una tienda en el centro de Zaragoza, que contaba tan solo con un empleado y en la actualidad dispone de 40 centros comerciales y supermercados en la capital aragonesa y uno, recién inaugurado en Huesca, y en los que están al frente 1000 trabajadores aproximadamente, algunos de ellos empleados a media jornada. Hoy es prácticamente la única empresa 100% aragonesa que ha llegado hasta lo más alto del mundo empresarial de nuestra Comunidad Autónoma. Su volumen de negocio y los 60.000 m2 de superficie dedicados a ventas la han situado en el ranking de las diez mejores empresas en Aragón y esta evolución va a continuar en marcha con nuevos proyectos. Plácido Muñoz comentó al respecto “respetamos profundamente la competencia y entendemos que es un motor para el progreso. Tenemos que luchar por esa competencia para mejorar día a día”.

Además Galerías Primero destaca por crear un auténtico tejido comercial en las ciudades, sin perjudicar al pequeño comerciante. “En las ciudades hay sitio para todos, pero realmente queremos potenciar los cascos históricos, que son tan agradables para vivir”, continuó Plácido Muñoz.

Actualmente el principal objetivo de Galerías Primero es continuar creciendo y ofrecer más empleos en Aragón que permitan un mayor desarrollo en las Comarcas y sin duda, su imparable inquietud empresarial contribuirá a la mejora de la calidad de vida de todos los aragoneses.

Publicaciones**Política Demográfica y Poblacional**

Edita: Gobierno de Aragón. Departamento de presidencia y relaciones Institucionales.

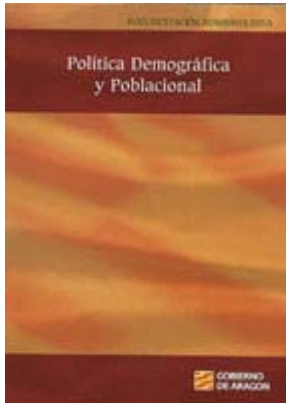

La Secretaría General Técnica del Departamento de Presidencia y Relaciones Institucionales del Gobierno de Aragón ha editado el libro "Política Demográfica y Poblacional".

Este libro recoge por una parte la Comunicación que presentó el Gobierno a las Cortes de Aragón sobre política demográfica junto con las correspondientes Resoluciones del Pleno de las Cortes celebrado los días 11 y 12 de mayo de 2001. Esta comunicación es un análisis sumamente detallado sobre la situación demográfica de Aragón, así como unas conclusiones en las que se proponen una serie de medidas en materia de inmigración, de familia y de política territorial. El libro también recoge el Plan Integral de Política Demográfica, elaborado por el Gobierno de Aragón en octubre de 2000, y que responde a la propuesta conjunta de todos los grupos parlamentarios, en relación con la Comunicación sobre política demográfica. El Plan Integral es, tras un diagnóstico del problema de la

despoblación en Aragón, un conjunto de medidas a tomar en materia estrictamente demográfica, porque cuestiones de signo económico que tengan relación con la demografía corresponden a actuaciones sectoriales. Entre las medidas que se proponen están las relativas a la familia en materia fiscal, de vivienda o de género; también medidas relativas a la emigración, en este caso con un carácter social, o aquellas relacionadas con la ordenación del territorio y en particular las que contribuyen al desarrollo endógeno del territorio.

Este libro concluye con las Resoluciones aprobadas en el Pleno de las Cortes de 5 y 6 de abril de 2001 sobre el Plan Integral de Política Demográfica.

Instituto Aragonés de la Mujer (IAM) en Internet

www.aragob.es

En esta página web se puede encontrar información útil para las mujeres aragonesas, en el ámbito laboral y familiar, además de poder acceder a servicios de asesoramiento personalizados para empresarias aragonesas donde las mujeres pueden realizar consultas, y solventar las dudas que se les planteen. En esta misma página de Internet, las mujeres pueden acceder a un centro de documentación y publicaciones, un lugar donde se almacena y organiza la información relacionada con la mujer y se hace difusión del fondo bibliográfico con publicaciones sobre los problemas que afectan a la mujer como la revista "territorio plural" o los folletos "Acortando distancias". Otras consultas de gran interés que pueden realizarse en esta página son las Políticas de Igualdad, los malos tratos y servicios de atención a los que puede acudir en caso de padecerlos, el empleo o mercado de trabajo en Aragón, o recomendaciones para una educación no sexista.

Página web de Dinópolis

www.dinopolis.com

La presentación animada de esta página web permite al usuario contextualizar Dinópolis en el mapa de Aragón, y concretamente en Teruel. La página informa de todos los aspectos de estas instalaciones: cómo llegar, qué se puede visitar, horarios de apertura y cierre, tarifas. En esta página web se puede acceder a artículos, noticias, y a servicios como agenda, foros, buscadores y un sitio para los niños, con espacios para colorear, propuestas de manualidades, zona de juegos y actividades postales.

Guía de Servicios Comarcales

Servicio de Urgencias 112

Este es número telefónico gratuito, abierto al público las 24 horas del día, al que podemos recurrir en caso de emergencia, en situaciones de accidente, robo, incendios, necesidad de asistencia médica urgente, etc. Es un servicio público que ofrece la Administración de la Comunidad Autónoma de Aragón y proporciona acceso directo a bomberos, policía, atención sanitaria y protección civil. De esta forma, con un único número de teléfono, el ciudadano puede acceder directamente a los distintos servicios en caso de urgencia.

Oficinas Delegadas del Gobierno de Aragón

El Gobierno de Aragón cuenta con varias oficinas fuera de la Comunidad Autónoma para solicitar información, y acaba de inaugurar la oficina de su primera Comarca. Las direcciones son las siguientes.

Oficinas del Gobierno de Aragón en Bruselas

Square D Meens, 8. 050 Bruselas

Oficina del Gobierno de Aragón en Madrid

C/ Felipe IV, 5. 28071 Madrid

Sede de la Comarca del Aranda.

Plaza Castillo s/n. 50250 Illueca (Zaragoza)

Oficinas Comarcales del IAM

El IAM se compone de la sede del IAM en Zaragoza, Delegaciones en Huesca y Teruel y los Centros Comarcales de Información y Servicio a la Mujer.

HUESCA

Ainsa

C/ La Solana, 1. Tel 974 50 09 09

Huesca

C/ Ricardo del Arco, 6. Tel 974 29 30 31

Barbastro

Plaza de la Constitución, 2. Tel 974 31 01 50

Fraga

Paseo Barrón, 7. Tel 974 47 21 47

Jaca

Oficina Delegada del Gobierno de Aragón.

C/ Levante, 10. Tel. 974 35 67 35

Monzón

Ayuntamiento. Plaza Mayor, 4. 974 40 07 00

Sabiñánigo

Ayuntamiento. Plaza de España, 2. Tel. 974 48 29 67

E-mail: iamhu@aragob.es

TERUEL

Alcañiz

Ayuntamiento. Pza. de España, 1. Tel 978 87 05 65

Andorra

Casa de la Cultura. C/ Escuelas, 10-12. Tel 978 84 38 53

Calamocha

Edificio Servicios Múltiples. C/ La Paz, 1. Tel 978 73 16 18

Mora de Rubielos

Mancomunidad Gúdar-Javalambre. Plaza de la Villa, 1 Tel 978 73 16 18

Teruel

C/ San Vicente de Paúl, 1. Tel 978 641 050

Utrillas

Plaza del Ayuntamiento, 11. 1º. Tel 978 75 67 95

E-mail: iamter@aragob.es

ZARAGOZA

La Almunia de Doña Godina.

Plaza de España. Tel. 976 81 22 57

Calatayud

San Juan el Real,6. Tel. 976 88 10 18

Caspe

Ayuntamiento. Plaza de España,1. Tel 976 63
90 78

Daroca

Casa de la Comarca. C/ Mayor s/n. Tel 976 800
312

Ejea de los Caballeros

Ayuntamiento. Avda. Cosculluela,1.
Tel. 976 66 11 00

Tarazona

Avda. de la Paz, 31, bajos. Tel 976 64 10 33

Zaragoza

Pº Mª Agustín, 38. Tel 976 44 52 11
e-mail:iam@aragob.es

Comunidad de Calatayud, la Comarca que nace con nombre propio

Es la segunda incorporación al proyecto de comarcalización del territorio aragonés. El pasado 7 de junio se aprobó por unanimidad el proyecto de Ley de la constitución de la Comarca Comunidad de Calatayud. Su peculiar denominación, Comunidad de Calatayud, indica que es una Comarca con una historia y cultura muy arraigada.

Es la incorporación más reciente al proyecto de comarcalización, un proyecto vivo, en el que es fundamental el impulso del Gobierno de Aragón para que la Comunidad de Calatayud optimice sus recursos, disponga de inversiones y de órganos de decisión que valoren ante todo a los ciudadanos, con independencia de dónde residan o trabajen. De estos partió la iniciativa, pues la constitución de la Comarca evoluciona conforme a los acuerdos planteados desde la mayoría de sus Ayuntamientos, a través de su adhesión al estudio documentado. Este informe fundamenta su existencia en vínculos históricos, sociales, económicos y culturales, entre los 67 municipios que la componen. Existen diversas Mancomunidades en la Comunidad de Calatayud: Alto Jalón, Bajo Jiloca, Río Grío, Río Perejiles, Río Ribota, La Sabina, Tres Ríos, Villafeliche- Montón y la Mancomunidad Turística, Tierras y Valles de Calatayud, en la que prácticamente están integrados todos los municipios de la Comarca, algo que deja latente que la Comunidad de Calatayud cuenta con unas señas de identidad muy arraigadas, que se verán fomentadas con su constitución en Comarca. Entre los objetivos que se plantea este territorio, destaca el acercamiento de los servicios al ciudadano. Es una Comarca que aboga por mejorar cada día la calidad de vida de sus habitantes. La Comunidad de Calatayud inició los pasos de la Comarcalización con un gran empuje motivado por las numerosas ventajas que el Plan Territorial lleva implícitas. De este modo, el Gobierno de Aragón, a través del Consejo de Gobierno, el 11 de julio del pasado año 2000 resolvió favorablemente la procedencia y viabilidad del proyecto de la Comarca, Comunidad de Calatayud, de acuerdo con los datos y estudios presentados por los Ayuntamientos promotores de la iniciativa. Una vez redactado el correspondiente anteproyecto de ley, pasó a someterse a información pública. El Proyecto propone a la Comunidad de Calatayud como entidad territorial y fija, según las directrices de la Ley de Comarcalización, su denominación, la capitalidad de la Comarca, la organización, las competencias, el régimen de funcionamiento, el personal y la Hacienda comarcal.

Una de sus peculiaridades es que en la Ley de Comarcalización de Aragón se denomina a esta Comarca como Comunidad de Calatayud, ya que así se justifica en el estudio documentado de las misma, para adecuarse mejor a la denominación histórica de su territorio.

En las normas relativas a la organización de este Proyecto, se fija el número de miembros del Consejo Comarcal con arreglo a la población de la comarca, se regula su elección y se fija el número de vicepresidentes, además de preverse la existencia de una Comisión Consultiva, integrada por los alcaldes de las entidades Locales de la Comarca. En definitiva, el proyecto configura la nueva entidad local que se crea, con atención a sus peculiaridades y a sus propios intereses, lo que hace posible la institucionalización de la Comarca que dará respuesta a las necesidades actuales de gestión y servicios públicos, además de actuar adecuadamente para la descentralización de competencias por parte de la Provincia y de la Comunidad Autónoma. De este modo, La Comunidad de Calatayud, acercará la responsabilidad de su gestión a los propios ciudadanos, y supondrá una nueva forma de establecer relaciones entre los habitantes de este territorio, su entorno y la propia administración, cada vez más cercana y accesible.

El pasado 4 de junio se reunió la Comisión Institucional par debatir el Informe de la Ponencia, formada por cinco diputados de diferentes formaciones políticas, y que recoge las modificaciones y enmiendas presentadas al proyecto de Ley de La Comunidad de Calatayud. Tras su aprobación, se sometió al Pleno de las Cortes de Aragón. La creación de esta Comarca es consecuencia de una Ley de las Cortes de Aragón, promovida en primera instancia, por los municipios de la Delimitación Comarcal. La votación unánime favorable de los diputados el pasado 7 de junio permitió que la Comunidad de Calatayud fuera la segunda comarca del territorio aragonés en constituirse.

Un territorio histórico

La Comarca de Calatayud se encuentra surcada por el río Jalón, en cuyas orillas surgió uno de los principales asentamientos del pueblo romano en nuestra Península. La Comarca cuenta con una serie de pequeños valles, recorridos por un entramado de diferentes ríos. Su entorno natural cuenta además con alineaciones montañosas que dan lugar a pequeños microclimas a ambos lados. Muchos de los restos de castillos ubicados en la Comunidad de Calatayud, pertenecen al siglo XIV. Por su estado de conservación, destacan los castillos de Godojos o Cetina.

La vida de la Comarca esta ligada a los valles que configuran los múltiples ríos y destaca el valle central, donde se asienta la ciudad de Calatayud, en el lugar donde los ríos Jiloca y Jalón se unen. Esta ciudad es el centro rector de la Comarca, una zona que fundamentalmente vive de la agricultura, por lo que no es de extrañar que estas tierras de labrantío tengan necesidad de abundante agua. El regadío no sobrepasa el 10%, uno de los porcentajes más bajos de Aragón. Los frutales son los que han configurado un buen empuje a la economía agraria de la Comarca. Aunque la industria no está muy desarrollada, en Calatayud y Ateca existen algunas dedicadas a la alimentación. El sector servicios se concentra en la cabecera comarcal: servicios bancarios, administrativos, de transporte, comercio y educativos ya que, Calatayud es la sede de una sucursal de la UNED. En la actualidad, con sus 20.000 habitantes, la Comarca ha pasado a ser la cuarta

población aragonesa con relación a su número de habitantes.

Impulso al turismo

La Comunidad de Calatayud cuenta con atractivos histórico-culturales estimulantes, de obligada visita para amantes del Arte y de la Historia, que sin duda serán aprovechados e incentivados dentro del Plan territorial. Entre los múltiples proyectos que ya están en marcha en esta Comarca, se encuentra la mejora de las infraestructuras y la potenciación del turismo. Son innumerables los encantos de este territorio aragonés. Entre ellos, destaca Calatayud, declarada ciudad monumental, en la que se pueden contemplar hermosas iglesias como San Juan del Real, que cuenta con magníficas pinturas de Goya, o la iglesia de San Andrés, con bellísima torre mudéjar. Al este de la Comarca se sitúan Torrelapaja, Berdejo, Malanquilla, Clarés de Ribota u Bijuesca, que cuenta con un castillo testigo de la defensa de Aragón frente a las ansias expansionistas castellanas, algo que se repetirá en casi todas las localidades de la Comarca, como ponen de manifiesto las magníficas fortificaciones de Villalengua o el espectacular castillo de Cetina. El conjunto urbano de Ateca con sus torres mudéjares son de gran interés, así como los de Terrer, Motón o Mara. El arte mudéjar está presente en la totalidad de la Comarca. Un atractivo turístico indudable lo constituyen los espléndidos balnearios y el Monasterio de Piedra, un impresionante conjunto artístico en un privilegiado enclave natural, en el término municipal de Nuévalos.

El Plan Turístico de la Comunidad de Calatayud contempla interesantes acciones como la elaboración de fichas informativas de cada lugar que merece el interés del turista. Otra de las iniciativas consiste en realizar paneles informativos que se colocarán a la entrada de cada localidad. En la actualidad, el Plan Turístico de la Comarca se encuentra en la segunda fase y cuenta con un presupuesto de 62 millones de pesetas.

Otras iniciativas

La Comunidad de Calatayud tiene en marcha numerosos proyectos, entre los que se encuentra un estudio de acción social que refleja las necesidades de la Comarca. Una vez contempladas, y tras un estudio documentado adecuado, se abrirá un plan que subsane las carencias detectadas. Asimismo, al tratarse de una comarca con un número elevado de municipios, muchos de ellos alejados de la vía principal, existe la necesidad de comunicarse entre ellos. Por esta razón, una de las iniciativas es la creación de una red de furgonetas para realizar el transporte entre los distintos municipios. La Comunidad de Calatayud, recién constituida, es un claro ejemplo de la gran fuerza con la que nacen las comarcas de Aragón, y un acicate para continuar los pasos de este gran proyecto de Comarcalización de nuestra Comunidad Autónoma.

Otras Delimitaciones Comarcales se encuentran muy avanzadas en el proceso de constituirse en Comarca. Tarazona y Moncayo así como la Delimitación Comarcal Alto Gállego se encuentran en la Comisión Institucional, a la espera de remitirse al grupo de cinco diputados que conforman la Ponencia. Asimismo, el Proyecto de Ley de la Delimitación Comarcal Valdejalón fue aprobado por el Consejo de Gobierno el pasado 5 de junio y se ha remitido a las Cortes de Aragón recientemente.