

COYUNTURA AGRARIA DE ARAGÓN

Octubre de 2005



SECRETARÍA GENERAL TÉCNICA. SERVICIO DE PLANIFICACIÓN Y ANÁLISIS.

SUMARIO

Página

CLIMATOLOGÍA AGRARIA ARAGONESA EN OCTUBRE 2005	3
MAPA SINTÉTICO DE LAS SEIS HIPERCOMARCAS ARAGONESAS	4
DATOS CLIMÁTICOS MEDIOS DEL MES	5
PRECIPITACIÓN EN OCTUBRE 2005	6
PRECIPITACIÓN ACUMULADA DESDE EL 1 DE SEPTIEMBRE DE 2005	7
% DE PRECIPITACIÓN ACUMULADA Y MENSUAL SOBRE LA NORMAL	8
TEMPERATURAS MEDIAS DE 3º DECENA DE OCTUBRE	9
COMENTARIOS A LA CLIMATOLOGÍA EN OCTUBRE	10
HUMEDAD EN EL SUELO EN OCTUBRE	11
% HUMEDAD EN EL SUELO SOBRE LA CAPACIDAD DE RETENCIÓN MÁXIMA	12
RESERVA DE HUMEDAD EN EL SUELO EN OCTUBRE	13
RESERVA HIDRÁULICA EN CUENCA Y EN PANTANOS PARA USO ARAGONÉS	14
EVOLUCIÓN DE LA RESERVA EN PANTANOS DE TODA LA CUENCA	15
EVOLUCIÓN DE LA RESERVA EN LOS PANTANOS ARAGONESES DE LA MARGEN DERECHA	16
EVOLUCIÓN DE LA RESERVA EN LOS PANTANOS ARAGONESES DE LA MARGEN IZQUIERDA	17
SITUACIÓN DE ALGUNOS EMBALSES A 31/10/05	18
COMENTARIOS A LA EVOLUCIÓN DE LA RESERVA HIDRÁULICA OCTUBRE 2005	19
EVOLUCIÓN DE PRECIOS MENSUALES PERCIBIDOS POR LOS AGRICULTORES	20
TRIGO PANIFICABLE Y TRIGO DURO	21
CEBADA PIENSO Y MAIZ GRANO	22
HENO DE ALFALDA Y ALMENDRA LARGUETA EN CÁSCARA	23
ALMENDRA MARCONA Y COMUNA EN CÁSCARA	24
ACEITE DE OLIVA VIRGEN EXTRA	25
NOVILLOS PARA ABASTOS Y VACUNO MAYOR PARA ABASTO	26
CORDERO LECHAL ABASTO Y TERNASCO ABASTO	27
CERDO NO IBÉRICO Y POLLO DE GRANJA	28
LECHE DE VACA Y LECHE DE OVEJA	29
HUEVOS GALLINA CLASE "M"	30
PRECIOS DE LA FRUTA AÑO 2005	31
COMENTARIOS A LOS PRECIOS PERCIBIDOS POR LOS AGRICULTORES EN OCTUBRE	32
EVOLUCIÓN DE LOS PRECIOS MENSUALES PAGADOS POR LOS AGRICULTORES	33
SULFATO AMÓNICO DEL 21 % Y CLORURO POTÁSICO DEL 60 %	34
FOSFATO DIAMÓNICO Y COMPLEJO 8-15-15	35
GASÓLEO "B" EN SURTIDOR Y EN VENTA DIRECTA	36
SEGUIMIENTO DEL PRECIO DE LOS PRODUCTOS FRESCOS (ORIGEN-MAYORISTA DESTINO)	37
GRÁFICOS COMPARATIVOS PRECIOS (ORIGEN-MAYORISTA-DESTINO) DE LOS PRODUCTOS FRESCOS	38
PRECIO DE LOS PRODUCTOS FRESCOS (ORIGEN-MAYORISTA-DESTINO)	39
GRÁFICOS PRECIOS (ORIGEN-MAYORISTA-DESTINO) DE LOS PRODUCTOS FRESCOS	40
SEGURIDAD Y SALUD LABORAL EN LA AGRICULTURA	43
ACCIDENTES CON BAJA EN JORNADA DE TRABAJO EN ARAGÓN Y HUESCA DE OCTUBRE	44
ACCIDENTES CON BAJA EN JORNADA DE TRABAJO EN TERUEL Y ZARAGOZA DE OCTUBRE	45
ACCIDENTES CON BAJA EN JORNADA DE TRABAJO EN ARAGÓN Y HUESCA ENERO-OCTUBRE	46
ACCIDENTES CON BAJA EN JORNADA DE TRABAJO EN TERUEL Y ZARAGOZA ENERO-OCTUBRE	47
COMENTARIOS A LOS ACCIDENTES DE TRABAJO EN EL SECTOR AGRARIO EN OCTUBRE	48
NOTICIAS BREVES DEL SECTOR AGRARIO	49
1-RESUMEN DE LAS OPINIONES COYUNTURALES AGRARIAS REGIONALES	50
2- OTRAS NOTICIAS AGRARIAS DEL MES DE OCTUBRE	53
INDICES DE PRECIOS DE CONSUMO	57
VALORES DEL ÍNDICE DE PRECIOS DE CONSUMO	58
EVOLUCIÓN A MEDIO PLAZO DE LOS IPC Y PERCIBIDOS POR LOS AGRICULTORES (IPPA)	61
INDICES DE PARO EN ARAGÓN	63
PARO REGISTRADO	64
CONTRATACIÓN COYUNTURAL	66
ENCUESTA DE POBLACIÓN ACTIVA EN ARAGÓN, TRIMESTRE 3º	67
EFFECTIVOS POR SU RELACIÓN CON LA ACTIVIDAD	68
VARIACIONES COYUNTURALES	69
EVOLUCIÓN HISTÓRICA RECIENTE DE LA TASA DE ACTIVIDAD, PARO Y EMPLEO GENERALES.	70
EVOLUCIÓN HISTÓRICA RECIENTE DE LA TASA DE ACTIVIDAD, PARO Y EMPLEO AGRARIOS.	71

CLIMATOLOGÍA AGRARIA

ARAGONESA

DATOS CLIMATOLÓGICOS MEDIOS - OCTUBRE 2005

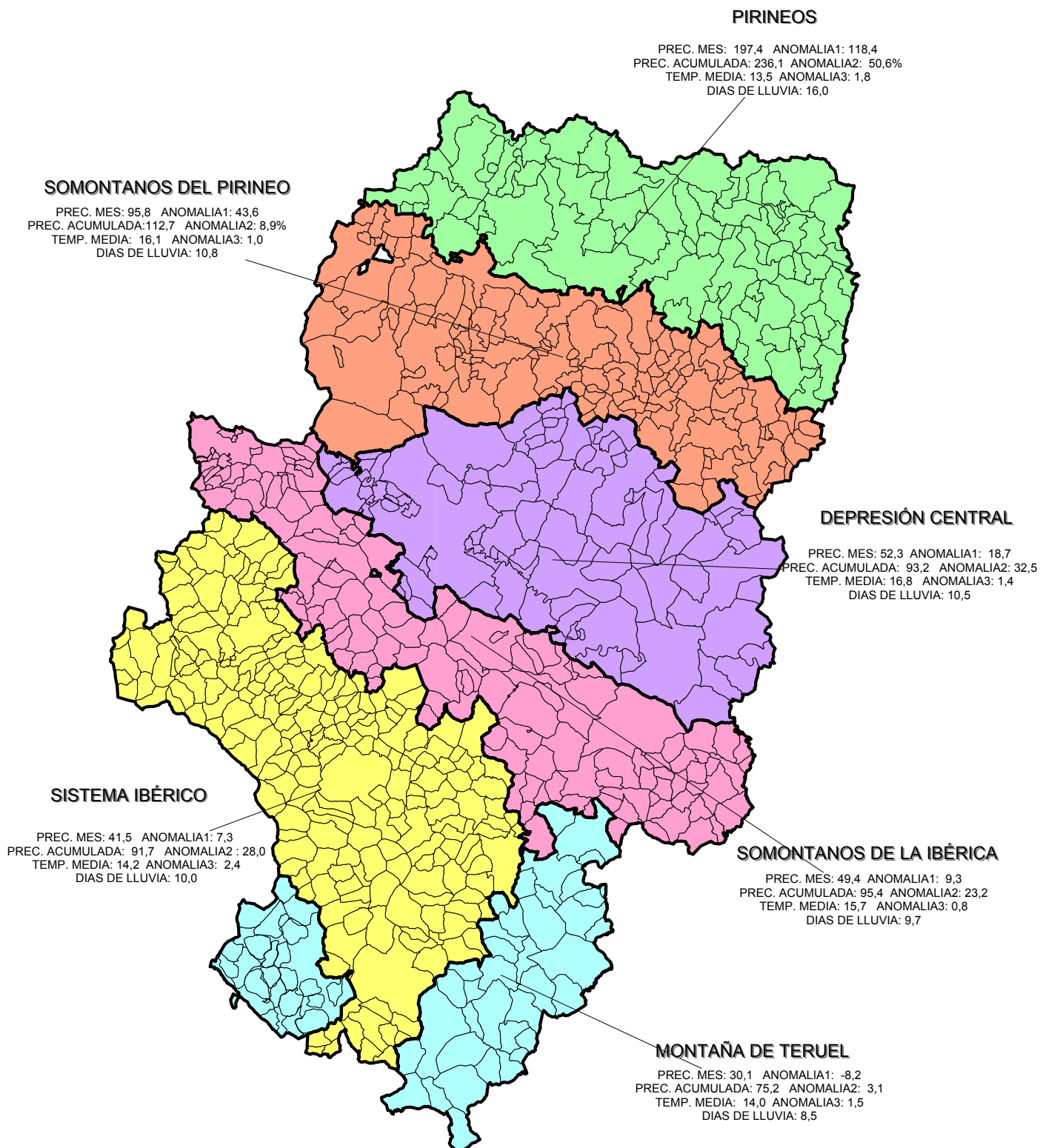

DATOS CLIMÁTICOS MES OCTUBRE DE 2005

ZONAS	ESTACIONES	PRECI MES	PRECIP. NORMAL	ANOMALIA	PREC. ACUM. AÑO AGRIC.	ANOMALIA %	DIAS DE LLUVIA	Tª MEDIA MAX. ABSOL.	Tª MEDIA MIN. ABSOL.	TEMP. MEDIA DE MEDIAS	Tª MEDIA HISTORICA	ANOMALIA	DIAS DE HELADA
PIRINEOS	AINSA-SOBRARBE	220,8	72,8	148,0	280,9	76,9	16,0						
	BENABARRE	156,7	62,0	94,7	197,9	52,1	10,0				13,1		
	BIASCAS	226,7	119,7	107,0	247,3	16,0	16,0						
	JACA	173,9	85,1	88,8	191,2	24,2	16,0	23,9	1,8	13,5	11,7	1,8	
PROMEDIO ZONAL		197,4	79,0	118,4	236,1	50,6	16,0	23,9	1,8	13,5	11,7	1,8	0,0
SOMONTANOS DEL PIRINEO	ALMUDEVAR	80,3	45,3	35,0	95,7	6,9	12,0				13,4		
	BARBASTRO	111,9	47,5	64,4	138,8	35,4	11,0	27,0	4,0	15,7	14,8	0,9	
	EJEA	52,5	45,3	7,2	62,0	-38,0	14,0	27,0	4,0	16,1	16,0	0,1	
	HUESCA	153,2	54,0	99,2	173,6	61,2	12,0	28,5	6,0	16,5	14,6	1,9	
	SOS REY Cº	93,9	72,3	21,6	109,8	-12,8	8,0				14,7		
	TAMARITE	82,9	49,0	33,9	96,5	0,8	8,0				14,9		
PROMEDIO ZONAL		95,8	52,2	43,6	112,7	8,9	10,8	27,5	4,7	16,1	14,7	1,0	0,0
DEPRESION CENTRAL	CASPE										16,3		
	FRAGA	93,6	40,7	52,9	114,1	46,0	10,0	29,0	8,0	17,1	15,9	1,2	
	PINA EBRO	30,5	33,8	-3,3	94,0	44,0	10,0						
	SARINENA	57,3	29,8	27,5	113,8	50,5	10,0	25,5	6,0	16,3	14,9	1,4	
	ZARAGOZA	27,8	30,0	-2,2	50,8	-10,4	12,0	26,8	4,0	17,0	15,4	1,6	
PROMEDIO ZONAL		52,3	33,6	18,7	93,2	32,5	10,5	27,1	6,0	16,8	15,4	1,4	0,0
SOMONTANOS DE LA IBERICA	ALMUNIA	56,5	30,5	26,0	83,6	38,9	12,0	28,0	6,5	16,6	14,8	1,8	
	ALBALATE	32,3	40,4	-8,1	40,8	-43,3	6,0						
	ALCAÑIZ	62,0	38,5	23,5	119,4	58,1	11,0	26,0	5,7	15,5	15,4	0,1	
	CALANDA	75,2	49,7	25,5	139,8	43,7	10,0				15,5		
	TARAZONA	35,5	26,4	9,1	71,9	29,3	9,0						
	VALDEROBRES	34,7	54,8	-20,1	116,6	12,7	10,0	25,2	3,3	15,0	14,4	0,6	
PROMEDIO ZONAL		49,4	40,1	9,3	95,4	23,2	9,7	26,4	5,2	15,7	15,0	0,8	0,0
SISTEMA IBERICO	ALIAGA	28,5	40,4	-11,9	88,5	0,1	6,0				9,4		
	CALAMOCHA	47,7	35,0	12,7	96,7	33,4	11,0	26,0	-0,5	13,8	11,0	2,8	
	CALATAYUD	52,5	29,9	22,6	88,9	43,9	13,0	27,1	3,8	16,0	13,5	2,5	
	ILLUECA	38,4	31,0	7,4	66,7	8,5	9,0						
	DAROCA	58,8	33,5	25,3	102,7	49,9	14,0	27,6	2,1	15,3	12,9	2,4	
	VISIEDO	31,4	35,6	-4,2	116,4	53,4	9,0	24,0	-1,0	11,9	9,8	2,1	
PROMEDIO ZONAL		41,5	34,2	7,3	91,7	28,0	10,0	26,2	1,1	14,2	11,3	2,4	0,0
MONTAÑA DE TERUEL	ALBARRACIN	27,9	34,1	-6,2	68,1	2,1	5,0				10,6		
	TERUEL	32,2	42,4	-10,2	82,2	4,2	12,0	26,8	-0,5	14,0	12,5	1,5	
PROMEDIO ZONAL		30,1	38,2	-8,2	75,2	3,1	8,5	26,8	-0,5	14,0	11,6	1,5	0,0
PROM. REGIONAL		76,2	46,3	29,8	114,8	24,0	10,7	26,6	3,5	15,3	13,7	1,4	0,0

Fuente: I.N.M. - C.P.V. - D.G.A.

TEMAS RELACIONADOS CON LA PLUVIOMETRÍA (Mes de octubre)

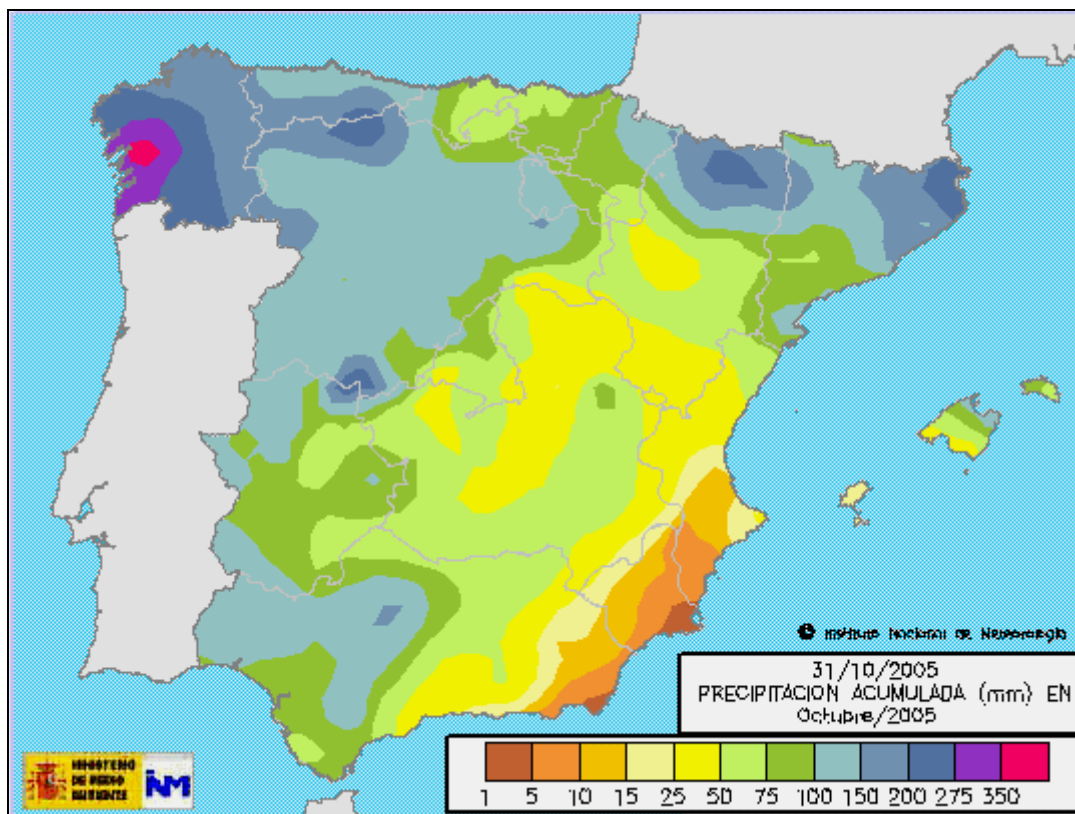

El mapa recoge los mm. de lluvia registrados a lo largo del mes de octubre de 2005. Se observa que las precipitaciones en este mes han sido abundantes en el norte de Aragón, con valores superiores a los 100 mm. conforme descendemos hacia el Sur, la lluvia recibida ha sido menor con valores inferiores a los 50 mm (Centro de la provincia de Zaragoza y sur de Teruel).

La lluvia recogida ha permitido realizar las labores preparatorias de siembra en los cereales, así como una pequeña recuperación de los pantanos del norte de Aragón.

TEMAS RELACIONADOS CON LA PLUVIOMETRÍA (PRECIPITACIÓN ACUMULADA)

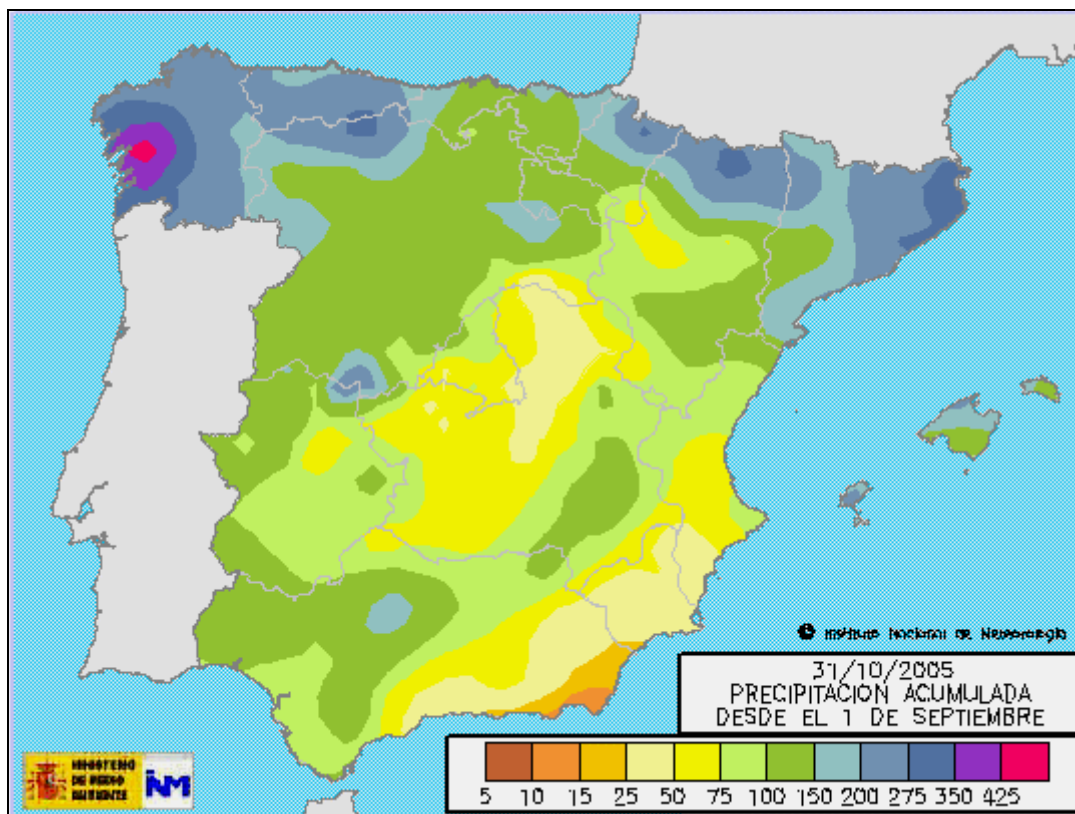

El mapa recoge las precipitaciones acumuladas en los meses de septiembre y octubre.

La lluvia recogida durante este mes de octubre, ha mejorado la situación de sequía que existía en el territorio de Aragón.

En el norte de Aragón se han registrado las mayores precipitaciones con valores por encima de los 150 mm. Las zonas con menor precipitación acumulada son la Comarca de Borja, Valdejalón y Ribera Alta del Ebro con valores de 50 mm. En el resto de Aragón los valores acumulados están entre 50 y 150 mm.

TEMAS RELACIONADOS CON LA PLUVIOMETRÍA

1- % Acumulado desde 1 de septiembre, sobre año normal:

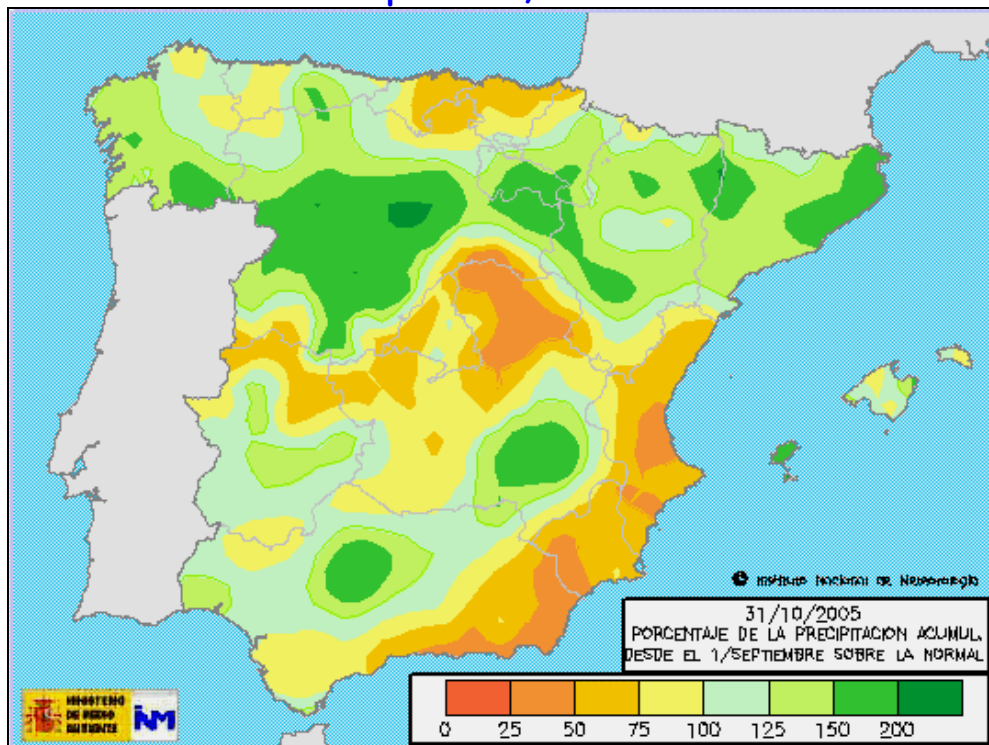

En la mayor parte de Aragón, el porcentaje de precipitación acumulada desde el 1 de septiembre sobre la normal **es del 100-125 % de la precipitación registrada en ese periodo en un año medio.**

2- % Acumulado en octubre, sobre la precipitación normal de octubre:

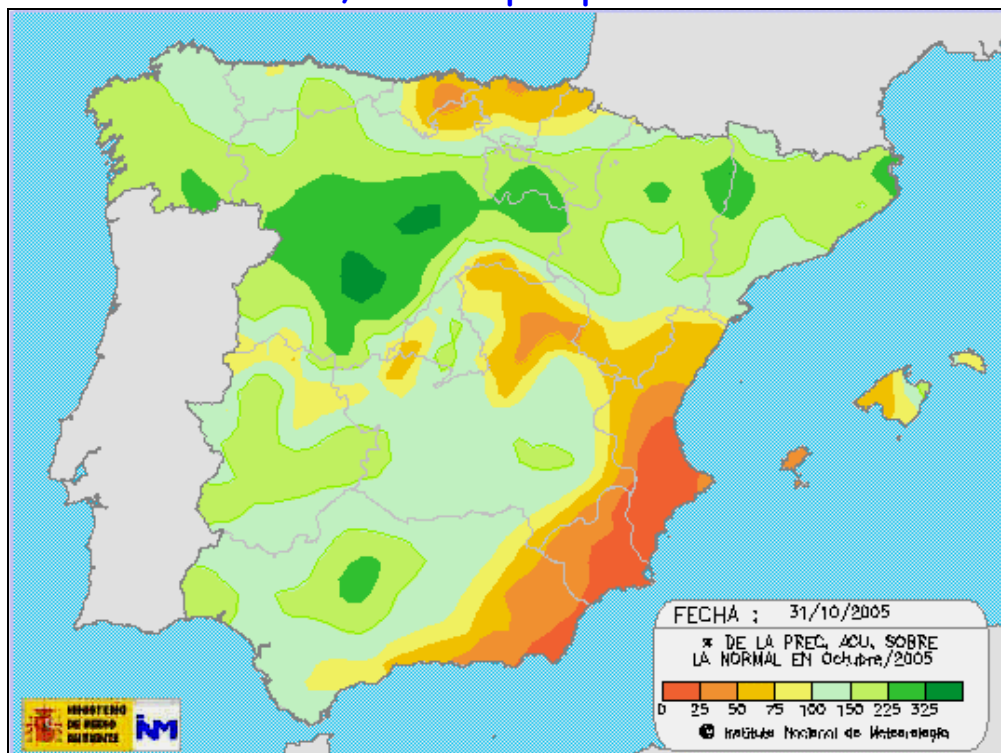

Las precipitaciones recogidas durante este mes de octubre **han sido superiores a lo normal en casi todo Aragón, excepto sur de Teruel.**

LAS TEMPERATURAS MEDIAS

(3ª decena del mes de octubre):

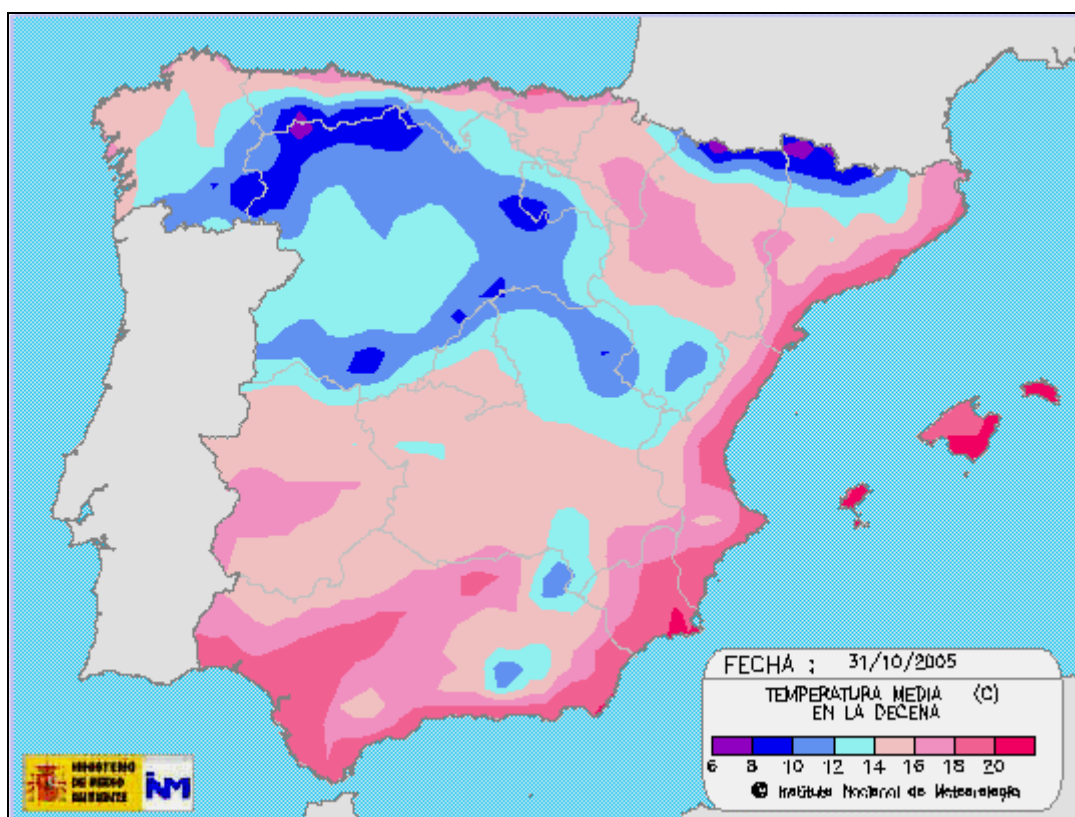

Las temperaturas medias durante el mes de octubre **registraron valores superiores a los normales** para esta época del año.

La tercera decena del mes las temperaturas tuvieron valores medios entre 16-18°C en el valle del Ebro y valores inferiores en las zonas montañosas de la Ibérica y el Pirineo.

Estas temperaturas suaves junto a las lluvias recibidas, favorecen la **buena germinación de las siembras de los cereales**.

COMENTARIOS A LA CLIMATOLOGÍA OCTUBRE 2005 (provisional):

Temperaturas superiores a las normales con anomalías de $\cong 2^{\circ}\text{C}$. Las temperaturas más altas y más bajas se dieron durante los primeros cinco días del mes.

Por primera vez en muchos meses podemos decir que **las precipitaciones fueron claramente superiores a las normales** en el conjunto de la comunidad aragonesa, **estando un 50% por encima de los valores promedios**. Esto fue debido a la preponderancia de perturbaciones atlánticas que cruzaron la península de oeste a este. Por esta razón las lluvias fueron muy abundantes en la provincia de Huesca, lloviendo en promedio el doble de lo normal, llegándose a alcanzar el triple (300%), como en el caso de Ainsa. Por el contrario, en las comarcas "protegidas" de los vientos húmedos del oeste y suroeste las precipitaciones fueron menores como es el caso de la depresión central del Ebro y zonas de la provincia de Teruel.

Índice pluviosidad provincia de:	HUESCA:	224%
	TERUEL:	100%
	ZARAGOZA:	136%
	ARAGON:	153%

Fuente: I.N.M.-C.P.V.-D.G.A.

HUMEDAD EN EL SUELO

EN ARAGON

LA HUMEDAD DEL SUELO (Mes de octubre)

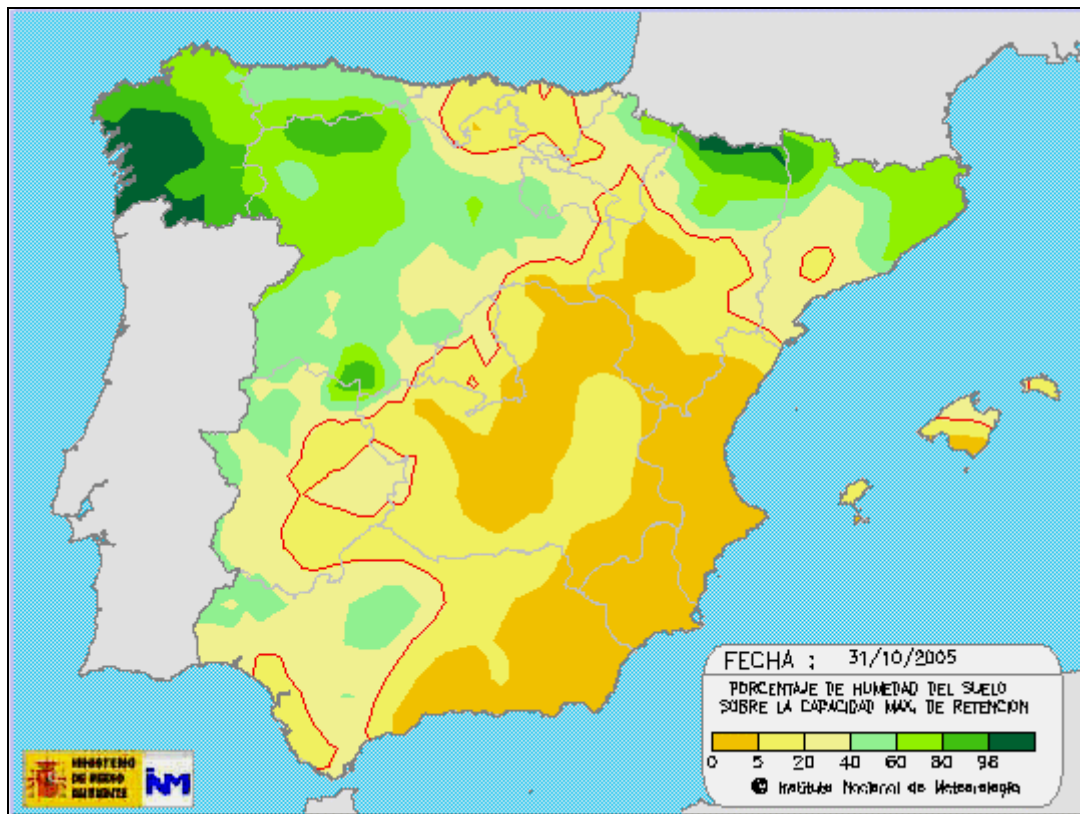

La situación ha mejorado gracias a las lluvias recogidas durante el mes de octubre, principalmente en el norte de Aragón. En la zona sur de Teruel, así como en las comarcas de Borja, Valdejalón y Ribera Alta del Ebro, el porcentaje de humedad del suelo sobre la capacidad máxima de retención del suelo está con niveles inferiores al 5%.

RESERVA DE HUMEDAD DEL SUELO (Mes de octubre)

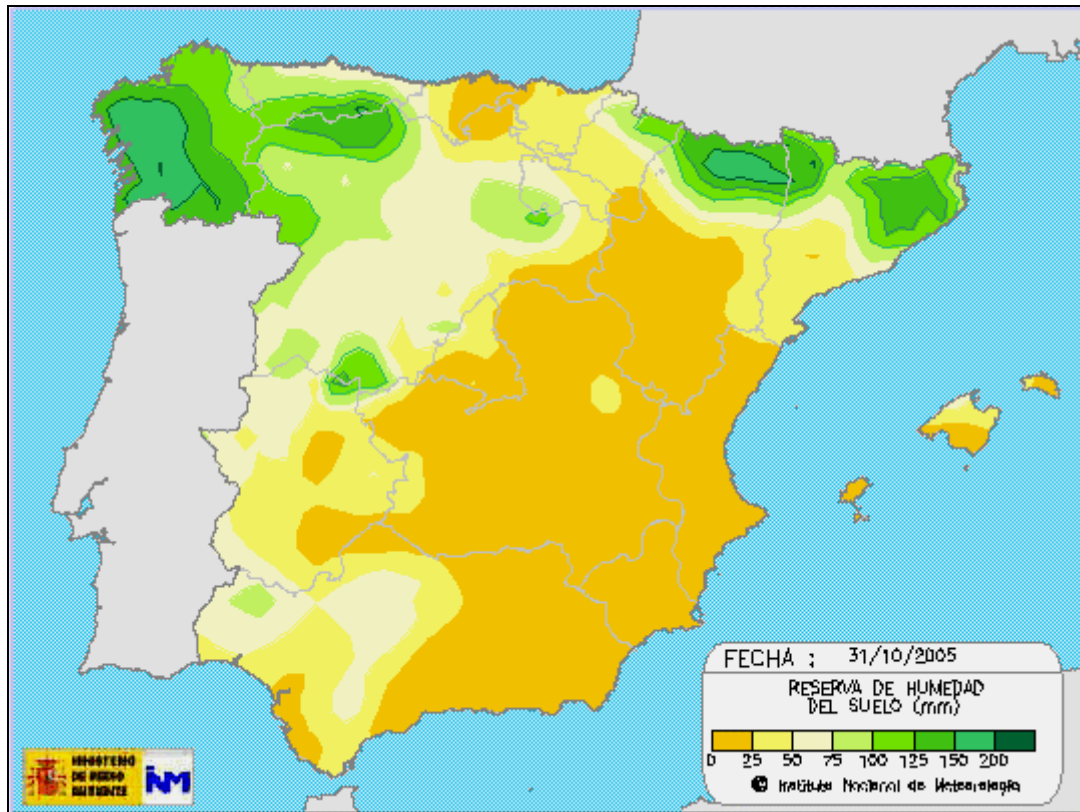

Las precipitaciones recogidas durante el mes de octubre han mejorado la situación de sequía, principalmente en la zona norte de Aragón.

La reserva de humedad del suelo se sitúa **por debajo de 25 mm. en el sur y centro de la Comunidad Autónoma.**

RESERVA HIDRÁULICA EN

CUENCA Y EN PANTANOS

PARA USO ARAGONÉS



EVOLUCIÓN DE LA RESERVA HIDRÁULICA 31 DE OCTUBRE DE 2005

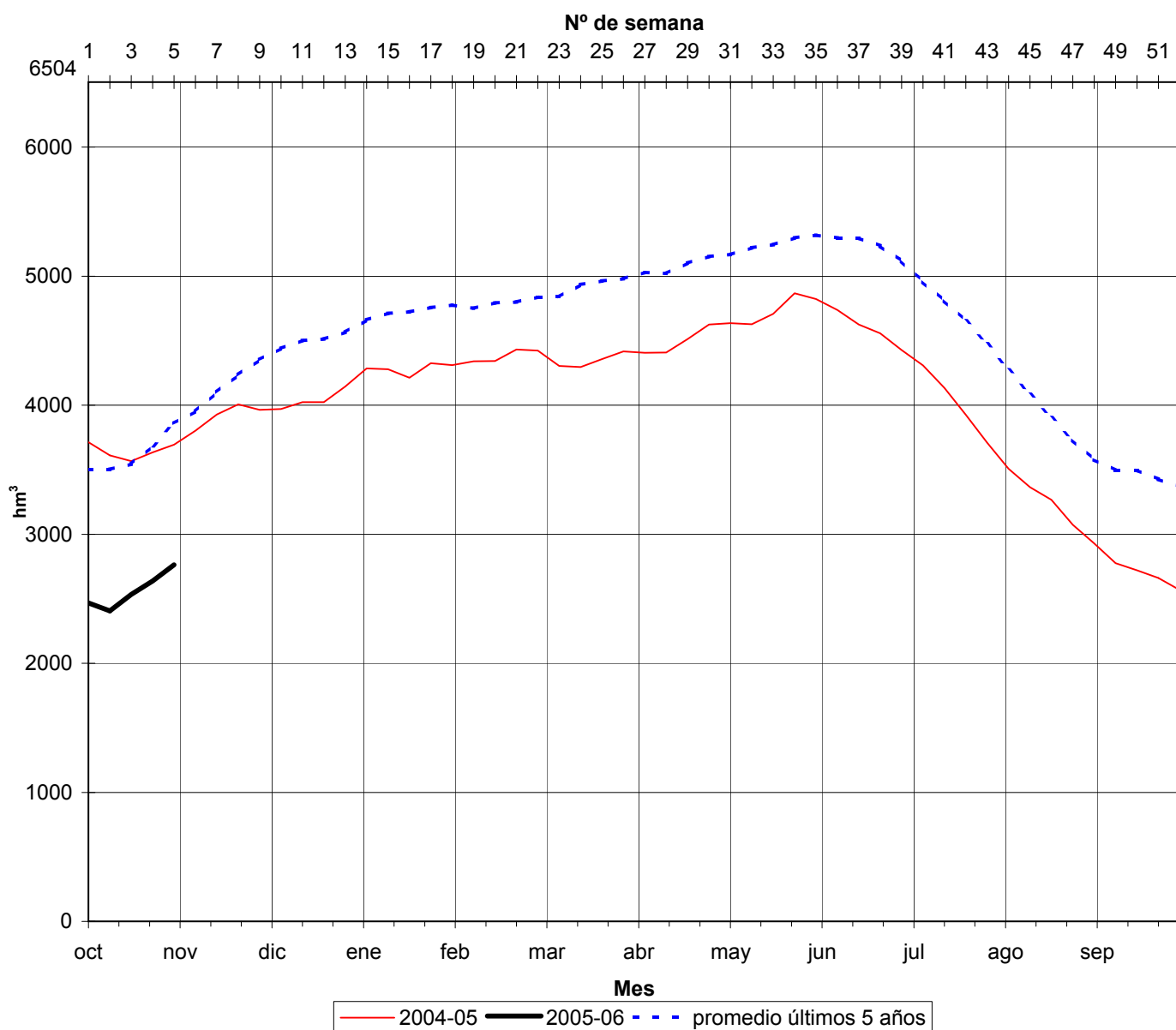



PARTE DIARIO DE EMBALSES

FECHA Y HORA DE GENERACIÓN DEL PARTE: 31/10/2005 10:24:

FECHA 31/10/2005 HORA: 08:00 (1) Embalse no incluido en el S.A.I.H.

* Último dato disponible

Página 1



ISO 9001

EMBALSE	JUNTA	TIPO	RÍO	COTA M.E.N.	Cota Actual M.S.N.M.	Volumen Máximo	Volumen Actual Hm³	Volumen Resguardo Hm³	Volumen hace una Semana	Volumen hace un Mes	Volumen hace un Año	ENTRADA Dm³/día	SALIDA Dm³/día	LLUVIA l/m²
EBRO	01	E	EBRO	839,00	833,21	540,597	230,922	309,675	234,426	247,318	178,558	1.040,800	604,800	12,60
CERECEDA	01	P	EBRO	566,38	564,02	1,997	0,625	1,372	0,758	0,896	1,957			
SOBRÓN	01	P	EBRO	511,00	510,26	20,145	17,771	2,374	18,180	19,052	17,096			
MANSILLA	02	E	NAJERILLA	930,00	901,32	67,734	18,467	49,267	18,004	20,678	27,070	279,480	168,480	13,30
PAJARES	03	E	PIQUERAS	1.228,00	1.204,06	35,194	9,233	25,961	9,304	10,022	11,609	50,800	50,800	20,00
GONZÁLEZ LACASA	03	E	ALBERCOS	995,50	973,23	32,929	7,621	25,308	7,673	8,995	10,085	59,180	59,180	7,70
VAL (1)	04	E	VAL	620,00	613,46	24,194	17,804	6,390	17,750	17,795	22,097	9,000	0,000	1,00
MONTEAGUDO	05	E	NÁJIMA	801,53	798,38	9,727	5,675	4,052	5,686	5,730	6,875	0,000	0,000	2,00
TRANQUERA, LA	05	E	PIEDRA	685,50	672,99	84,174	30,014	54,160	28,866	25,280	55,831	212,020	24,020	0,00
MAIDEVERA	05	E	ARANDA	799,00	790,62	18,332	9,367	8,965	9,383	9,498	14,643	20,960	12,960	1,20
TORCAS, LAS	06	E	HUERVA	624,35	606,18	6,669	0,642	6,027	0,698	0,890	5,202	0,000	7,950	0,00
MONEVA	07	E	AGUAS VIVAS	614,67	605,42	8,025	2,701	5,324	2,697	2,737	5,325	1,990	1,990	0,00
ALMOCHUEL (1)	07	E	AGUAS VIVAS	471,60	464,32	1,477	0,018	1,459	0,000	0,100	0,151	0,000	0,000	0,00
CUEVA FORADADA	08	E	MARTÍN	579,93	575,33	22,078	14,287	7,791	14,183	13,872	19,813	26,960	26,960	0,00
SANTOLEA	09	E	GUADALOPE	583,35	569,07	47,670	10,715	36,955	10,667	10,331	37,321	92,020	92,020	0,00
CALANDA	09	E	GUADALOPE	440,00	415,88	54,324	7,739	46,585	7,720	7,766	24,252	94,100	85,100	0,00
CASPE	09	E	GUADALOPE	230,00	219,57	81,520	32,286	49,234	31,859	31,696	56,093	93,650	27,650	0,00
ALCAÑIZ (ESTANCA)	09	E	GUADALOPE	342,45	340,64	7,615	5,142	2,473	5,029	4,818	5,279	50,920	25,920	0,00
GALLIPUÉN	09	E	GUADALOPILLO	694,46	689,24	3,698	1,873	1,825	1,858	1,820	2,997	4,990	1,990	0,00
PENA	10	E	PENA	617,03	609,08	17,877	10,038	7,839	10,064	10,132	16,203	4,320	4,320	0,00
MEQUINENZA	11	P	EBRO	121,00	107,57	1.533,985	749,567	784,418	742,030	742,914	1.111,333	6.169,190	2.616,190	0,00
RIBARROJA	11	P	EBRO	70,00	69,43	209,560	199,594	9,966	199,766	201,494	203,754	8.482,890	10.209,890	0,00
FLIX	11	P	EBRO	41,10	41,03	4,171	3,956	0,215	3,833	3,771	3,802	10.288,200	10.195,200	0,00
GUIAMETS	11	E	ASMAT O L'ÉLL	184,87	173,12	9,702	3,720	5,982	3,742	3,761	7,582	0,000	0,000	0,00
CIURANA (1) *	11	P	CIURANA	485,40	472,22	12,024	4,542	7,482	4,523	4,411	9,861	5,730	1,730	
OLIANA	12	E	SEGRE	472,70	460,28	101,110	56,798	44,312	52,884	31,777	32,134	1.413,480	1.215,480	0,00
RIALB	12	E	SEGRE	430,20	383,69	406,197	25,911	380,286	20,382	10,816	50,828	1.157,100	409,100	0,00
SAN LORENZO	12	P	SEGRE	247,17	246,70	9,481	8,876	0,605	8,876	8,902	8,915	1.481,720	1.494,720	0,00
TALARN	12	P	N. PALLARESA	500,95	486,85	226,735	114,930	111,805	117,037	120,178	94,074	1.617,200	1.987,200	0,00



PARTE DIARIO DE EMBALSES

FECHA Y HORA DE GENERACIÓN DEL PARTE: 31/10/2005 10:24:

FECHA 31/10/2005 HORA: 08:00 (1) Embalse no incluido en el S.A.I.H.

* Último dato disponible

Página 2



ISO 9001

EMBALSE	JUNTA	TIPO	RÍO	COTA M.E.N.	Cota Actual M.S.N.M.	Volumen Máximo	Volumen Actual Hm³	Volumen Resguardo Hm³	Volumen hace una Semana	Volumen hace un Mes	Volumen hace un Año	ENTRADA Dm³/día	SALIDA Dm³/día	LLUVIA l/m²
TERRAETS	12	P	N. PALLARESA	372,05	371,56	33,193	31,656	1,537	31,903	31,748	31,656	1.954,200	2.419,200	0,00
CAMARASA	12	P	N. PALLARESA	336,17	329,85	163,408	128,115	35,293	121,857	120,444	129,103	2.452,600	1.209,600	0,00
LLAUSSET (1)	13	P	LLAUSSET	2.191,50	2.190,07	16,554	15,910	0,644	15,154	16,053		259,140	18,140	0,00
BASERCA	13	P	N. RIBAGORZANA	1.434,50	1.432,66	21,866	20,188	1,678	19,168	13,217	12,714	210,600	345,600	0,00
BARASONA	13	E	ESERA	448,37	440,92	84,710	41,831	42,879	37,684	14,217	35,441	3.675,800	1.036,800	0,00
ESCALES	13	P	N. RIBAGORZANA	821,00	804,20	152,317	96,217	56,100	96,440	81,811	120,277	1.404,780	242,780	0,00
CANELLES	13	P	N. RIBAGORZANA	506,00	454,68	679,289	160,767	518,522	155,569	146,955	424,689	307,080	1.270,080	0,00
SANTA ANA	13	E	N. RIBAGORZANA	378,70	354,32	236,552	86,794	149,758	88,855	108,449	154,846	1.532,540	644,540	0,00
CAVALLERS	13	P	NOGUERA DE TOR	1.781,00	1.776,04	16,046	13,811	2,235	12,369	11,975	14,328	286,000	0,000	0,00
MEDIANO	14	E	CINCA	528,00	502,94	436,220	124,313	311,907	91,239	35,500	188,727	8.999,950	8.384,950	3,80
GRADO, EL	14	E	CINCA	450,00	431,75	399,482	212,188	187,294	181,327	163,435	282,158	8.384,980	407,980	1,00
VADIELLO	14	E	GUATIZALEMA	746,00	707,93	15,514	1,515	13,999	1,204	0,791	6,151	209,870	12,870	8,00
LANUZA	14	E	GÁLLEGO	1.275,50	1.273,65	16,851	15,069	1,782	8,222	2,901	11,629	1.441,000	0,000	18,00
BUBAL	14	E	GÁLLEGO	1.085,00	1.061,13	64,258	16,060	48,198	8,711	4,714	22,737	1.033,970	64,970	24,50
LA PEÑA	14	P	GÁLLEGO	539,00	536,90	25,056	19,932	5,124	15,196	11,799	20,485	2.278,690	1.958,690	9,00
ARDISA	14	E	GÁLLEGO	421,64	419,75	5,343	1,622	3,721	2,432	2,615	1,654	1.959,560	1.978,560	10,50
SOTONERA	14	E	SOTÓN	417,50	403,68	189,219	32,020	157,199	25,883	25,470	69,091	1.663,000	0,000	3,00
LAS NAVAS	14	P	SOTÓN	647,32	642,09	2,217	0,624	1,593	0,613	0,600	1,834			
GUARA	14	E	CALCÓN	789,00	780,62	3,645	2,090	1,555	2,069	2,023	2,609	8,160	2,160	5,00
YESA	15	E	ARAGÓN	488,61	462,73	446,862	93,522	353,340	83,326	73,729	135,826	2.947,420	683,420	5,00
ITOIZ (1)	16	E	IRATI	588,00	535,54	417,470	66,573	350,897	65,227	63,176	60,020	0,000	432,000	0,00
EUGUI	16	E	ARGA	628,00	616,83	21,395	10,013	11,382	10,038	10,931	8,748	87,260	87,260	16,50
ALLOZ	16	E	SALADO	465,69	444,22	55,855	10,890	44,965	10,717	17,154	14,626	70,850	11,230	19,00
MAIRAGA (1) *	16	E	.	650,00	642,74	2,223	1,078	1,145	1,081	1,161	1,361	0,950	1,953	0,00
ULLÍVARRI	17	P	ZADORRA	546,50	542,10	146,473	86,074	60,399	87,550	92,086	86,640			
URRÚNAGA	17	P	SANTA ENGRACIA	546,50	542,03	71,770	40,300	31,470	41,171	43,191	39,954			

SITUACIÓN DE LOS EMBALSES EL 31 DE OCTUBRE DE 2005

EMBALSES	RÍOS	AGUA EMBALSADA			VARIACIÓN SEMANAL			HACE 1 AÑO	
		Capacidad Total Hm ³	En esta fecha Hm ³	%	Entrada Hm ³	Salida Hm ³	Incremento Hm ³	Hm ³	% AÑO ANTERIOR
ALCAÑIZ (ESTANCA)	GUADALOPE	7	5	71%	0,2	0,1	0,1	5	100%
CALANDA	GUADALOPE	54	8	15%	0,7	0,7	0,0	24	33%
CASPE	GUADALOPE	82	32	39%	0,6	0,2	0,4	56	57%
CUEVA FORADADA	MARTÍN	29	14	48%	0,3	0,2	0,1	20	70%
MAIDEVERA	ARANDA	21	9	43%	0,1	0,1	0,0	15	60%
MONEVA	AGUAS VIVAS	8	3	38%	0	0	0,0	5	60%
PENA	PENA	19	10	53%	0	0	0,0	16	63%
SANTOLEA	GUADALOPE	54	12	22%	1,7	0,6	1,1	37	32%
TORCAS (LAS)	HUERVA	7	1	14%	0	0,1	-0,1	5	20%
TRANQUERA (LA)	PIEDRA	79	30	38%	1,3	0,2	1,1	55	55%
MARGEN DERECHA		360	124	34%	4,9	2,2	2,7	238	52%
EBRO	EBRO	540	231	43%	0,9	4,4	-3,5	178	130%
MEQUINENZA	EBRO	1534	750	49%	42,9	35,4	7,5	1112	67%
RIBARROJA	EBRO	210	200	95%	71,6	71,8	-0,2	205	98%
EBRO		2284	1181	52%	115,4	111,6	3,8	1495	79%
BARASONA	ÉSERA	92	42	46%	13,3	9,2	4,1	32	131%
BÚBAL	GÁLLEGO	64	16	25%	9,2	1,9	7,3	21	76%
GRADO (EL)	CINCA	399	212	53%	33,4	2,5	30,9	280	76%
LANUZA	GÁLLEGO	17	15	88%	10,5	2,4	8,1	10	150%
MEDIANO	CINCA	430	124	29%	66,2	33,1	33,1	180	69%
PEÑA (LA)	GÁLLEGO	15	11	73%	11,1	7,4	3,7	11	100%
SOTONERA	SOTÓN	189	32	17%	6,1	0	6,1	66	48%
VADIELLO	GUATIZALEMA	16	2	13%	0,5	0,2	0,3	6	33%
YESA	ARAGÓN	470	94	20%	14,3	4,1	10,2	126	75%
MARGEN IZQUIERDA		1692	548	32%	164,6	60,8	103,8	732	75%
	TOTALES ...	4336	1853	43%	284,9	174,6	110,3	2465	75%

COMENTARIOS EVOLUCIÓN RESERVA HIDRÁULICA (31/10/05):

Los embalses en la Cuenca del Ebro comienzan el año hidrológico con **niveles embalsados por debajo de la media de los últimos 5 años**. Destacar la recuperación de los embalses de la margen izquierda por las lluvias caídas durante el mes de octubre, aun así el volumen de agua embalsada está **muy por debajo del nivel del año anterior en esta época**.

- Margen derecha:

El volumen embalsado ha mejorado algo pero sigue siendo **menor al volumen embalsado hace un año (52%)**. Durante **este mes han descendido ligeramente las reservas de los embalses de Maidevera, Las Torcas, Moneva, Calanda y Pena**. El nivel de los embalses se encuentra al **34% de su capacidad**, destacando: **Las Torcas (14%), Calanda (15%), Santolea (22%) y La Tranquera (38%)**.

- Margen izquierda:

El volumen embalsado **ha aumentado en 240 Hm³** respecto al mes anterior gracias a las lluvias de octubre, aunque **es menor al volumen embalsado hace un año (75%)**. **Todos los embalses de la margen izquierda han aumentado su nivel durante este mes**.

Los embalses de la margen izquierda se encuentran al **32% de su capacidad**, destacando: **Vadiello (13%), La Sotenera (17%), Yesa (20%), Búbal (25%), Mediano (29%), Barasona (46%), El grado (53%), La Peña (73%) y Lanuza (88%)**.

- Embalses del Ebro:

El nivel de agua embalsada es inferior al volumen existente hace un año, situándose al 79% de su capacidad.

EVOLUCIÓN DE LOS
PRECIOS MENSUALES
PERCIBIDOS POR LOS
AGRICULTORES.

(Serie 3 años)

PRECIO PERCIBIDO-TRIGO PANIFICABLE

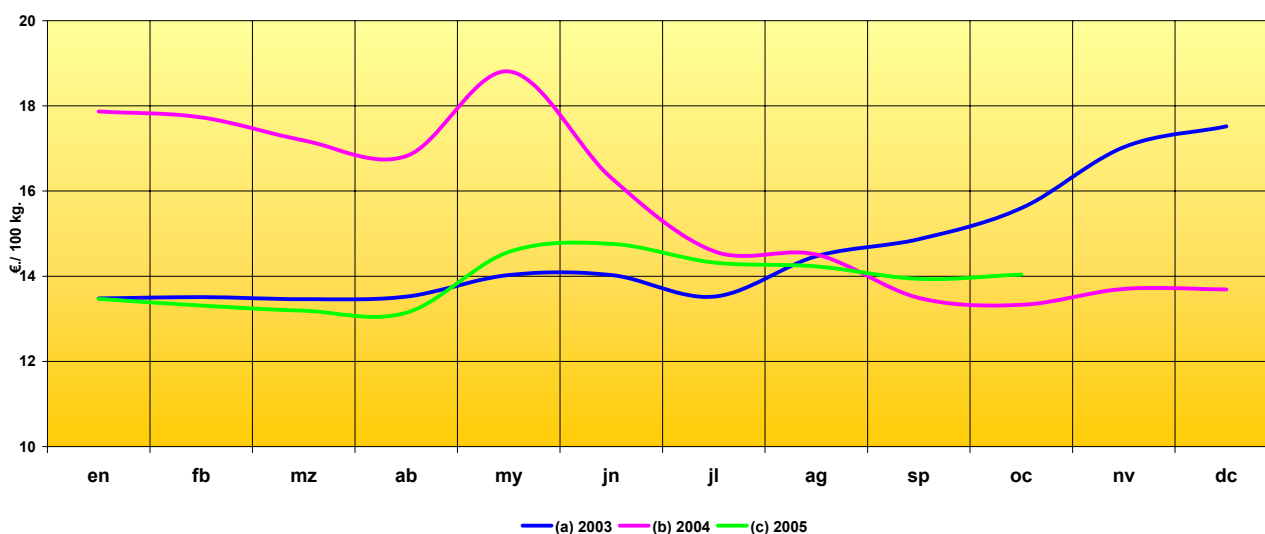

	en	fb	mz	ab	my	jn	jl	ag	sp	oc	nv	dc
Año 2003	13,48	13,51	13,46	13,52	14,03	14,03	13,52	14,47	14,87	15,60	17,03	17,52
Año 2004	17,87	17,73	17,19	16,82	18,81	16,31	14,59	14,51	13,49	13,33	13,70	13,69
Año 2005	13,47	13,31	13,19	13,14	14,57	14,76	14,32	14,23	13,94	14,04		
% sobre mes anterior	-1,6%	-1,2%	-0,9%	-0,4%	10,9%	1,3%	-3,0%	-0,6%	-2,0%	0,7%		
% sobre mes año anterior	-24,6%	-24,9%	-23,3%	-21,9%	-22,5%	-9,5%	-1,9%	-1,9%	3,3%	5,3%		

PRECIO PERCIBIDO-TRIGO DURO

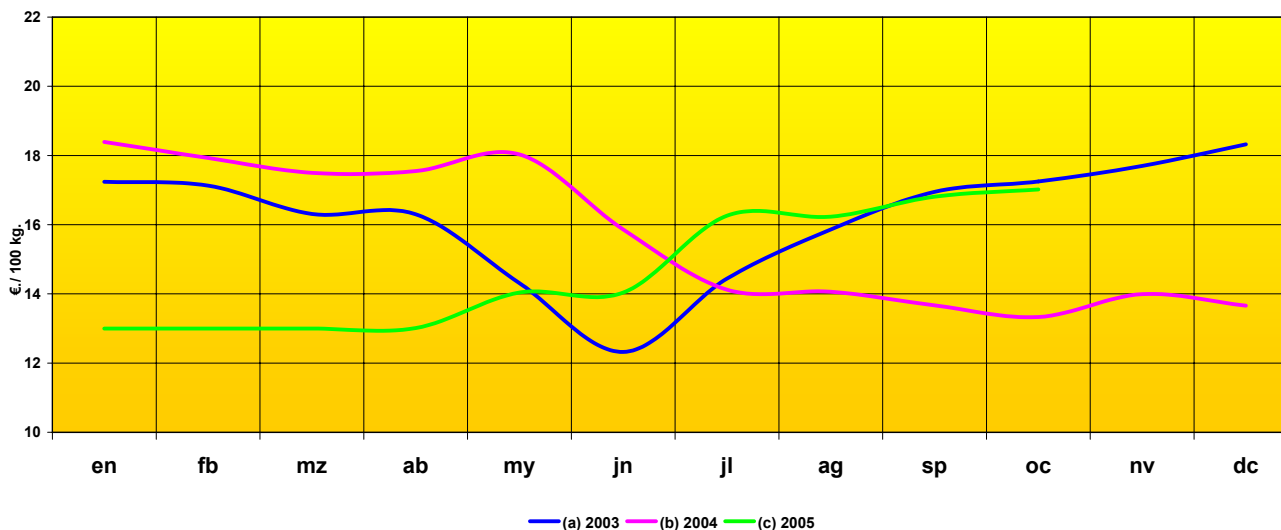

	en	fb	mz	ab	my	jn	jl	ag	sp	oc	nv	dc
Año 2003	17,24	17,13	16,31	16,30	14,31	12,32	14,44	15,86	16,95	17,25	17,70	18,32
Año 2004	18,39	17,93	17,50	17,55	18,03	15,86	14,12	14,06	13,67	13,33	13,99	13,66
Año 2005	13,00	13,00	13,00	13,01	14,04	14,04	16,26	16,23	16,81	17,02		
% sobre mes anterior	-4,8%	0,0%	0,0%	0,1%	7,9%	0,0%	15,8%	-0,2%	3,6%	1,2%		
% sobre mes año anterior	-29,3%	-27,5%	-25,7%	-25,9%	-22,1%	-11,5%	15,2%	15,4%	23,0%	27,7%		

PRECIO PERCIBIDO-CEBADA PIENSO

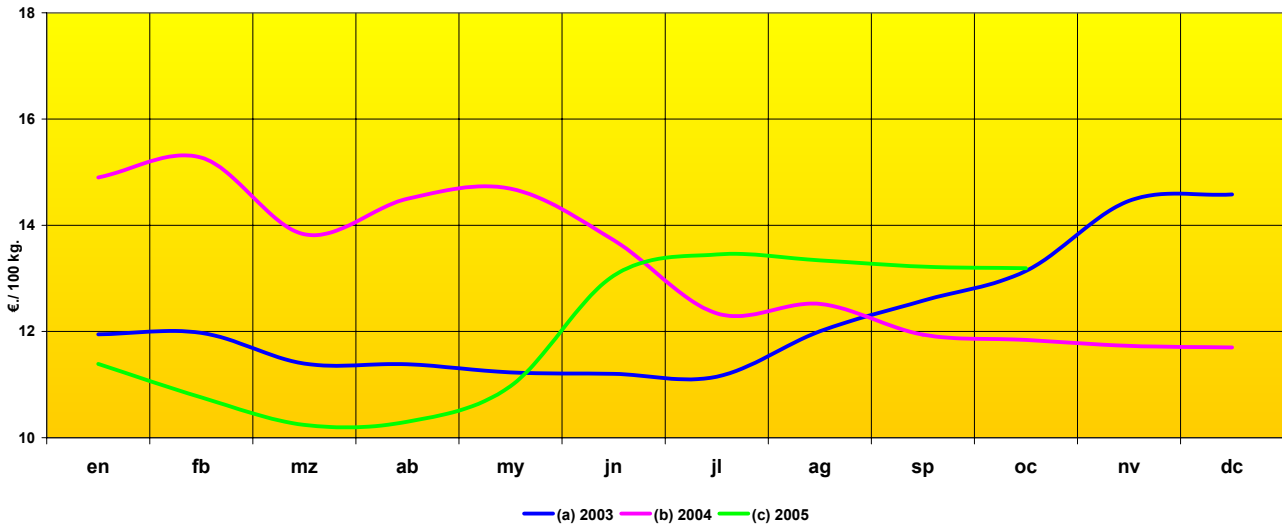

	en	fb	mz	ab	my	jn	jl	ag	sp	oc	nv	dc
Año 2003	11,95	11,97	11,39	11,38	11,23	11,20	11,15	12,00	12,58	13,14	14,46	14,58
Año 2004	14,90	15,27	13,83	14,50	14,69	13,72	12,34	12,52	11,94	11,84	11,73	11,70
Año 2005	11,39	10,76	10,24	10,30	10,97	13,05	13,45	13,34	13,22	13,19		
% sobre mes anterior		-2,6%	-5,5%	-4,8%	0,6%	6,5%	19,0%	3,1%	-0,8%	-0,9%	-0,2%	
% sobre mes año anterior		-23,6%	-29,6%	-26,0%	-29,0%	-25,3%	-4,9%	9,0%	6,5%	10,7%	11,4%	

PRECIO PERCIBIDO-MAIZ GRANO

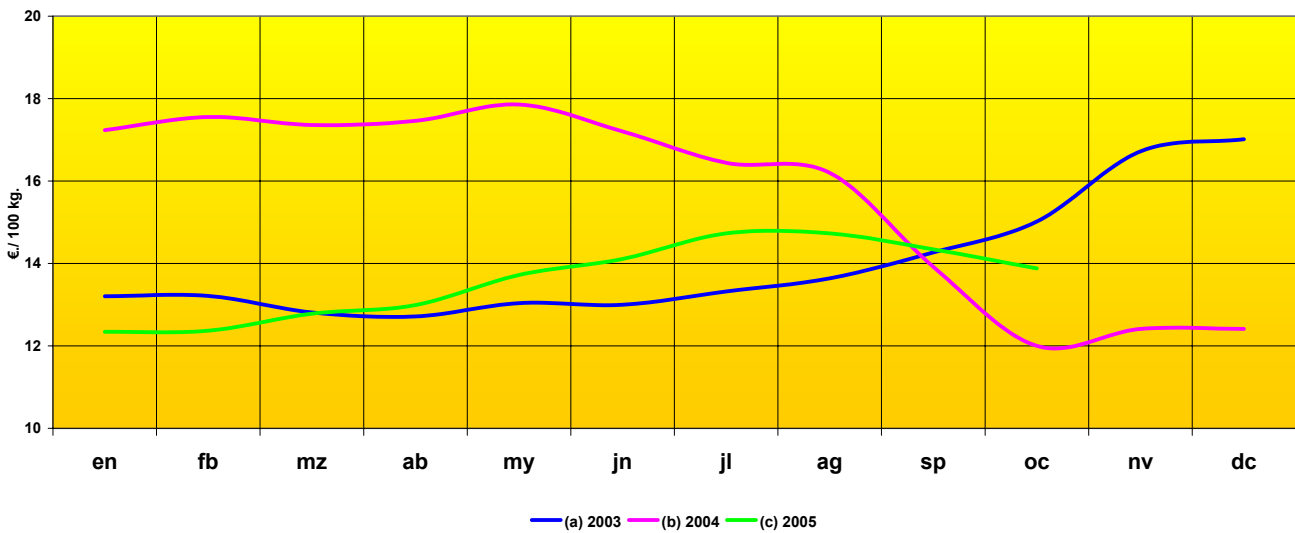

	en	fb	mz	ab	my	jn	jl	ag	sp	oc	nv	dc
Año 2003	13,20	13,21	12,81	12,72	13,04	13,00	13,32	13,64	14,27	15,02	16,72	17,01
Año 2004	17,23	17,55	17,36	17,46	17,86	17,20	16,44	16,20	13,92	12,00	12,41	12,41
Año 2005	12,34	12,37	12,78	12,99	13,72	14,11	14,73	14,73	14,34	13,88		
% sobre mes anterior		-0,6%	0,2%	3,3%	1,6%	5,6%	2,8%	4,4%	0,0%	-2,6%	-3,2%	
% sobre mes año anterior		-28,4%	-29,5%	-26,4%	-25,6%	-23,2%	-18,0%	-10,4%	-9,1%	3,0%	15,7%	

PRECIO PERCIBIDO-HENO DE ALFALFA

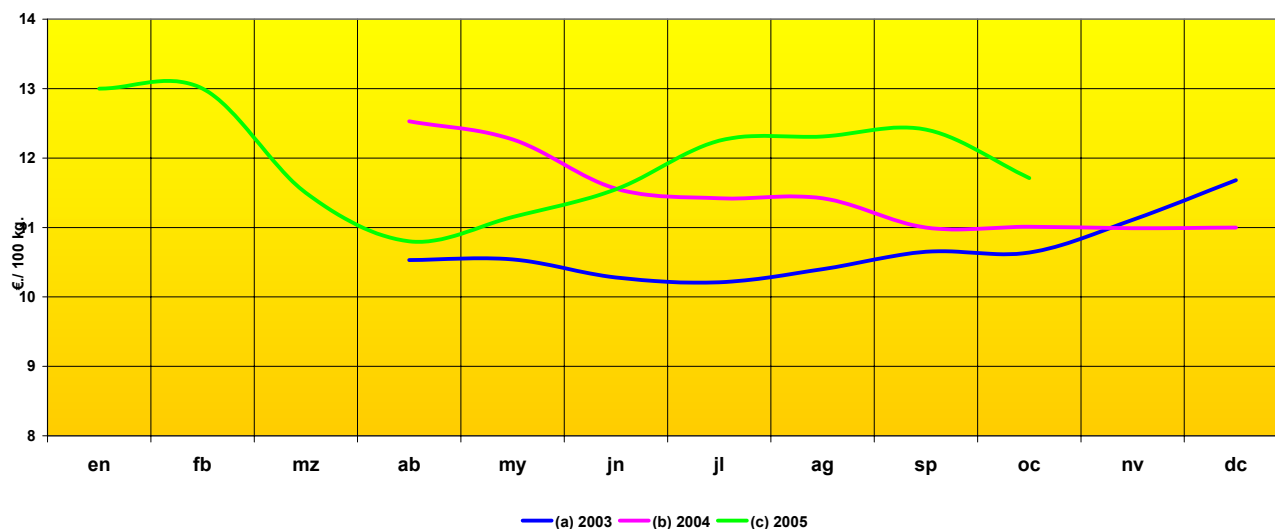

	en	fb	mz	ab	my	jn	jl	ag	sp	oc	nv	dc
Año 2003				10,53	10,54	10,28	10,21	10,40	10,65	10,64	11,11	11,68
Año 2004				12,53	12,27	11,56	11,42	11,42	11,00	11,01	10,99	11,00
Año 2005	13,00	13,00	11,50	10,80	11,15	11,55	12,25	12,31	12,41	11,71		
% sobre mes anterior	18,2%	0,0%	-11,5%	-6,1%	3,2%	3,6%	6,1%	0,5%	0,8%	-5,6%		
% sobre mes año anterior		0,0%	0,0%	-13,8%	-9,1%	-0,1%	7,3%	7,8%	12,8%	6,4%		

PRECIO PERCIBIDO-ALMENDRA LARGUETA EN CASCARA

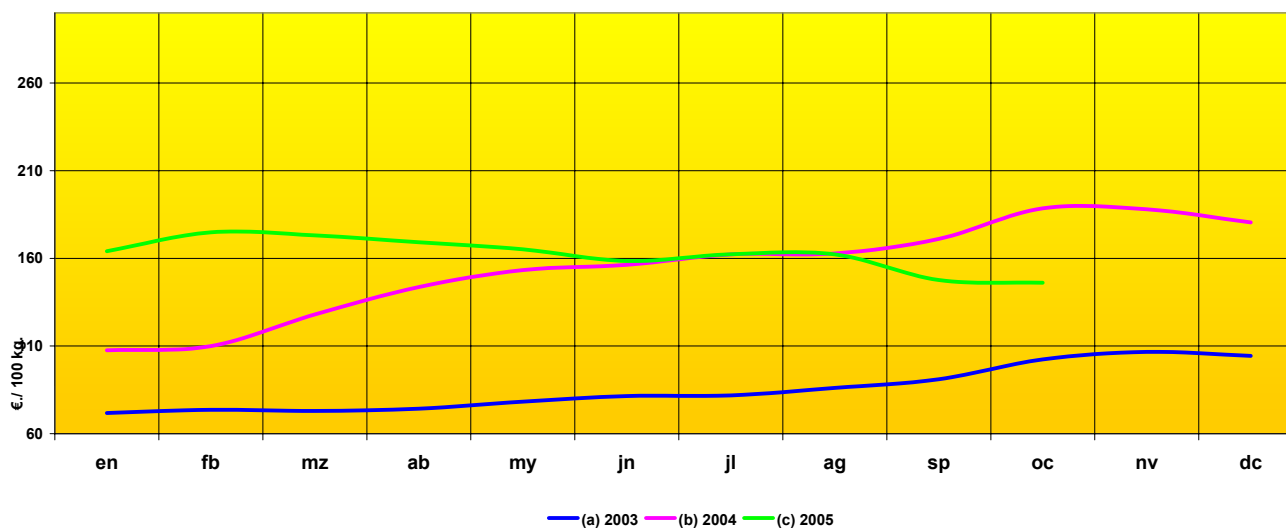

	en	fb	mz	ab	my	jn	jl	ag	sp	oc	nv	dc
Año 2003	71,78	73,58	72,98	74,21	78,25	81,43	81,81	86,08	91,05	102,38	106,65	104,41
Año 2004	107,54	109,97	128,04	143,59	153,29	156,28	162,25	162,75	171,09	188,49	188,01	180,52
Año 2005	164,06	174,86	173,14	169,16	165,17	158,51	162,33	162,27	147,64	146,05		
% sobre mes anterior	-9,1%	6,6%	-1,0%	-2,3%	-2,4%	-4,0%	2,4%	0,0%	-9,0%	-1,1%		
% sobre mes año anterior	52,6%	59,0%	35,2%	17,8%	7,8%	1,4%	0,0%	-0,3%	-13,7%	-22,5%		

PRECIO PERCIBIDO-ALMENDRA MARCONA EN CASCARA

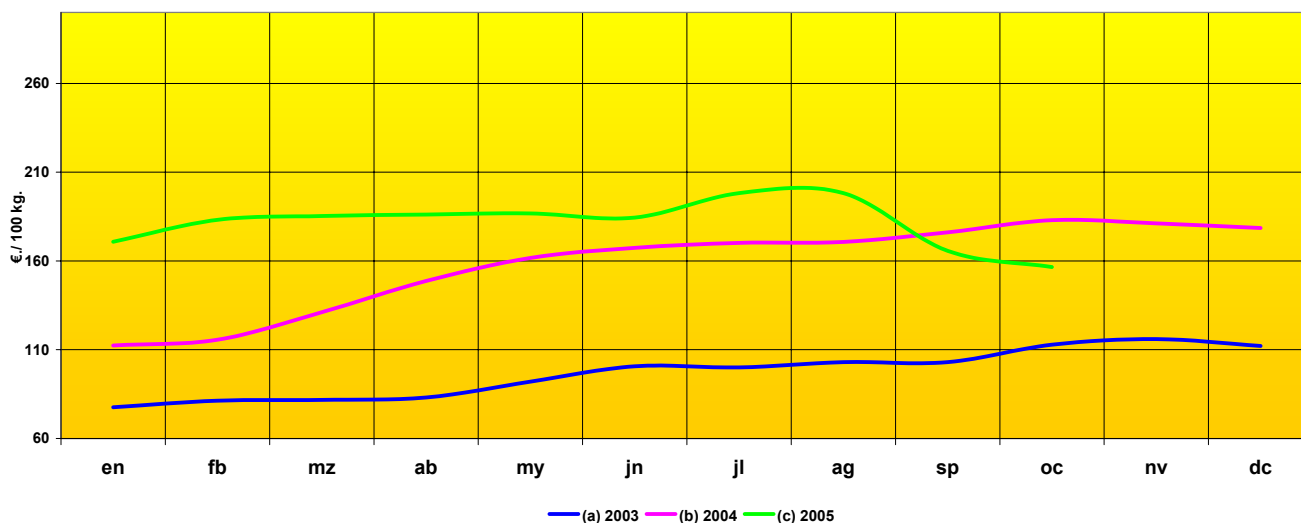

	en	fb	mz	ab	my	jn	jl	ag	sp	oc	nv	dc
Año 2003	77,60	81,25	81,74	83,08	92,04	100,66	100,03	102,99	102,98	112,86	115,96	112,15
Año 2004	112,39	115,59	131,17	148,74	161,70	167,35	170,19	170,71	176,11	183,02	181,18	178,60
Año 2005	170,83	183,12	185,32	186,13	186,80	184,39	198,25	198,25	165,68	156,58		
% sobre mes anterior	-4,4%	7,2%	1,2%	0,4%	0,4%	-1,3%	7,5%	0,0%	-16,4%	-5,5%		
% sobre mes año anterior	52,0%	58,4%	41,3%	25,1%	15,5%	10,2%	16,5%	16,1%	-5,9%	-14,4%		

PRECIO PERCIBIDO-ALMENDRA COMUNA EN CASCARA

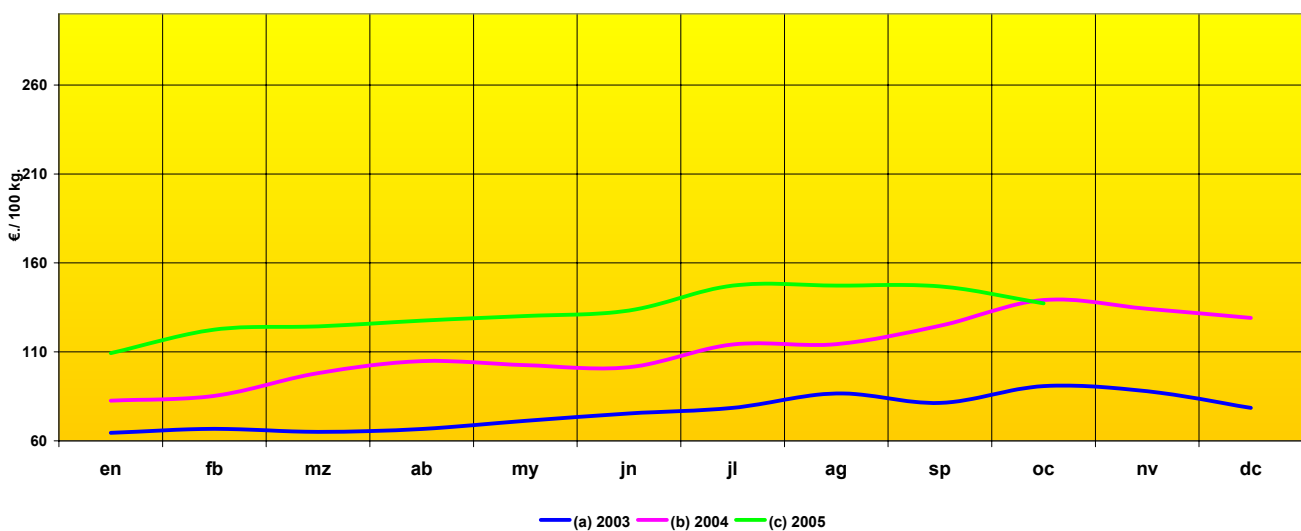

	en	fb	mz	ab	my	jn	jl	ag	sp	oc	nv	dc
Año 2003	64,48	66,72	65,08	66,69	71,22	75,37	78,57	86,64	81,33	90,73	87,89	78,55
Año 2004	82,60	85,30	98,08	104,84	102,59	101,37	114,13	114,29	124,67	139,17	134,25	129,10
Año 2005	109,27	122,50	124,30	127,57	130,18	133,26	147,25	147,25	146,81	137,29		
% sobre mes anterior	-15,4%	12,1%	1,5%	2,6%	2,0%	2,4%	10,5%	0,0%	-0,3%	-6,5%		
% sobre mes año anterior	32,3%	43,6%	26,7%	21,7%	26,9%	31,5%	29,0%	28,8%	17,8%	-1,4%		

PRECIO PERCIBIDO-ACEITE DE OLIVA VIRGEN-EXTRA DE <1°

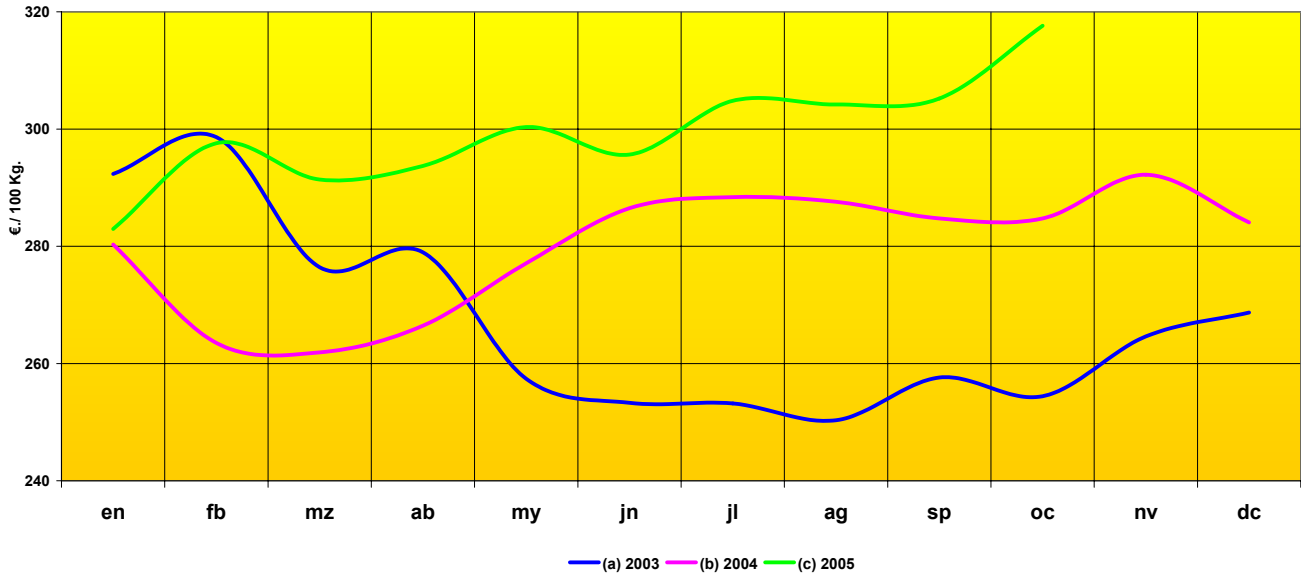

	en	fb	mz	ab	my	jn	jl	ag	sp	oc	nv	dc
Año 2003	292,33	298,61	276,41	278,95	257,40	253,30	253,18	250,32	257,62	254,42	264,62	268,70
Año 2004	280,30	263,52	261,90	266,45	277,11	286,51	288,38	287,58	284,76	284,76	292,20	284,07
Año 2005	282,95	297,59	291,38	293,72	300,35	295,64	304,83	304,18	305,21	317,62		
% sobre mes anterior	-0,4%	5,2%	-2,1%	0,8%	2,3%	-1,6%	3,1%	-0,2%	0,3%	4,1%		
% sobre mes año anterior	0,9%	12,9%	11,3%	10,2%	8,4%	3,2%	5,7%	5,8%	7,2%	11,5%		

PRECIO PERCIBIDO-NOVILLOS PARA ABASTO

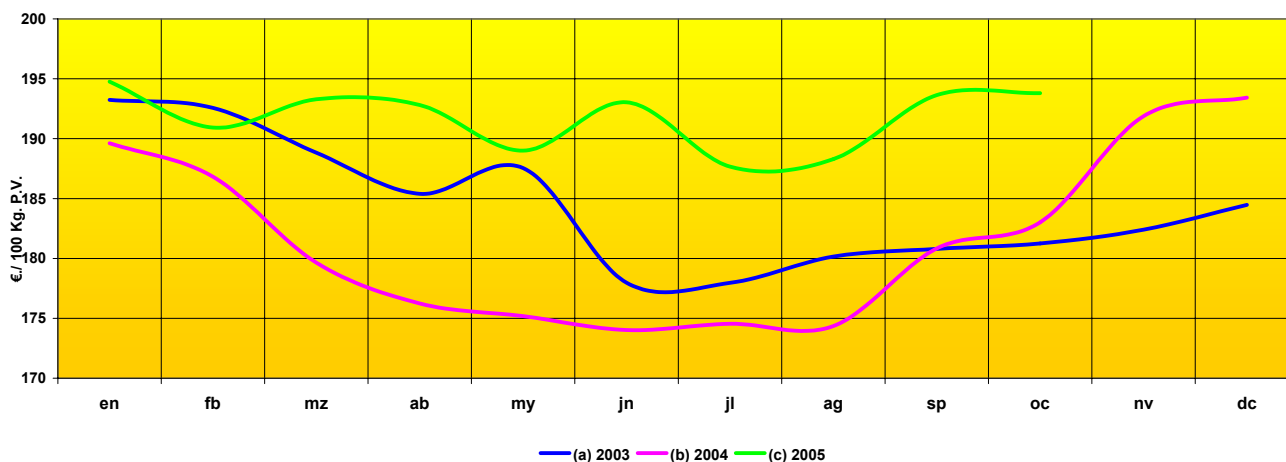

	en	fb	mz	ab	my	jn	jl	ag	sp	oc	nv	dc
Año 2003	193,24	192,57	188,83	185,39	187,55	177,98	177,97	180,16	180,80	181,25	182,40	184,47
Año 2004	189,62	186,83	179,65	176,24	175,18	174,02	174,55	174,36	180,84	183,02	191,87	193,42
Año 2005	194,76	190,93	193,29	192,81	189,00	193,04	187,67	188,30	193,64	193,80		
% sobre mes anterior	0,7%	-2,0%	1,2%	-0,2%	-2,0%	2,1%	-2,8%	0,3%	2,8%	0,1%		
% sobre mes año anterior	2,7%	2,2%	7,6%	9,4%	7,9%	10,9%	7,5%	8,0%	7,1%	5,9%		

PRECIO PERCIBIDO-VACUNO MAYOR PARA ABASTO

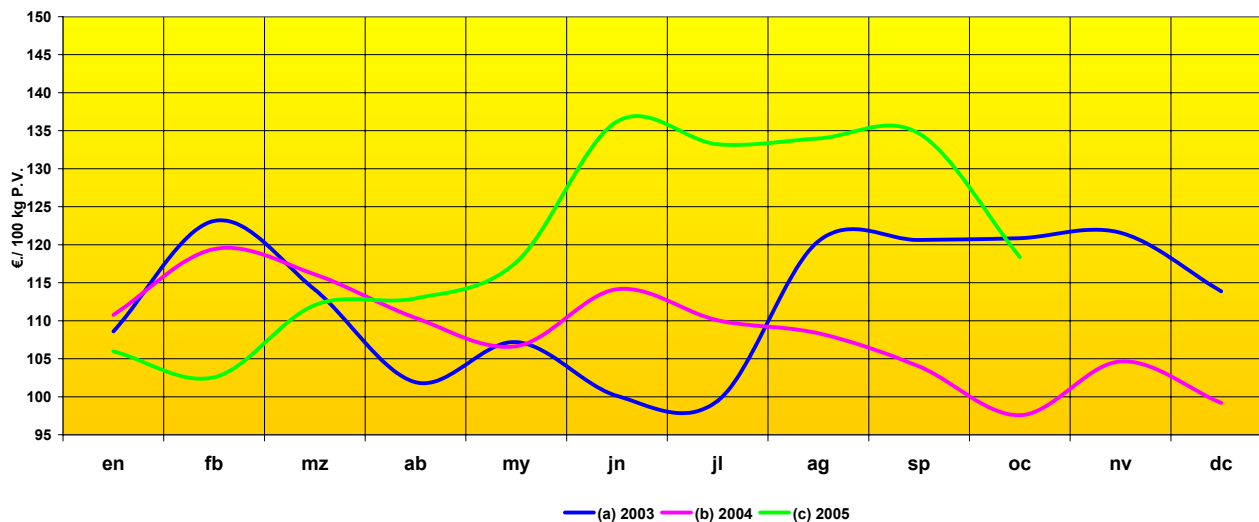

	en	fb	mz	ab	my	jn	jl	ag	sp	oc	nv	dc
Año 2003	108,61	123,13	114,10	101,90	107,19	100,12	99,47	120,46	120,62	120,85	121,57	113,86
Año 2004	110,77	119,42	116,10	110,38	106,65	114,15	110,05	108,36	104,00	97,57	104,65	99,19
Año 2005	105,96	102,55	112,05	112,93	117,69	136,21	133,21	133,98	134,62	118,38		
% sobre mes anterior	6,8%	-3,2%	9,3%	0,8%	4,2%	15,7%	-2,2%	0,6%	0,5%	-12,1%		
% sobre mes año anterior	-4,3%	-14,1%	-3,5%	2,3%	10,3%	19,3%	21,0%	23,6%	29,4%	21,3%		

PRECIO PERCIBIDO-CORDERO LECHAL PARA ABASTO

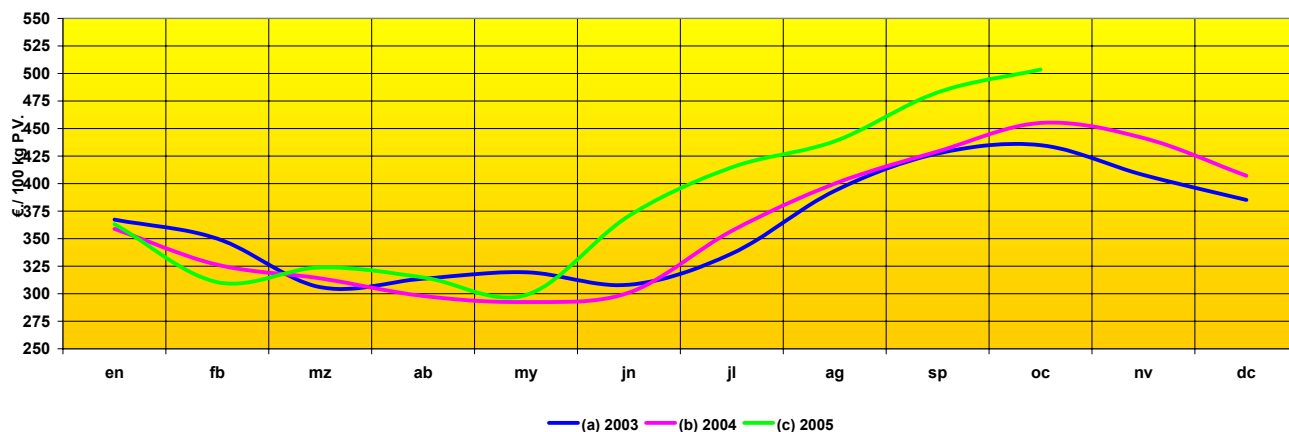

	en	fb	mz	ab	my	jn	jl	ag	sp	oc	nv	dc
Año 2003	367,34	350,01	305,99	313,66	319,41	308,10	336,47	393,42	427,33	434,84	407,90	385,17
Año 2004	358,90	326,37	313,95	297,89	292,49	300,97	357,07	399,95	429,27	455,07	441,40	407,08
Año 2005	363,29	310,49	323,86	314,88	298,79	370,80	414,77	438,57	482,84	503,62		
% sobre mes anterior	-10,8%	-14,5%	4,3%	-2,8%	-5,1%	24,1%	11,9%	5,7%	10,1%	4,3%		
% sobre mes año anterior	1,2%	-4,9%	3,2%	5,7%	2,2%	23,2%	16,2%	9,7%	12,5%	10,7%		

PRECIO PERCIBIDO-CORDERO RECENTAL O TERNASCO PARA ABASTO

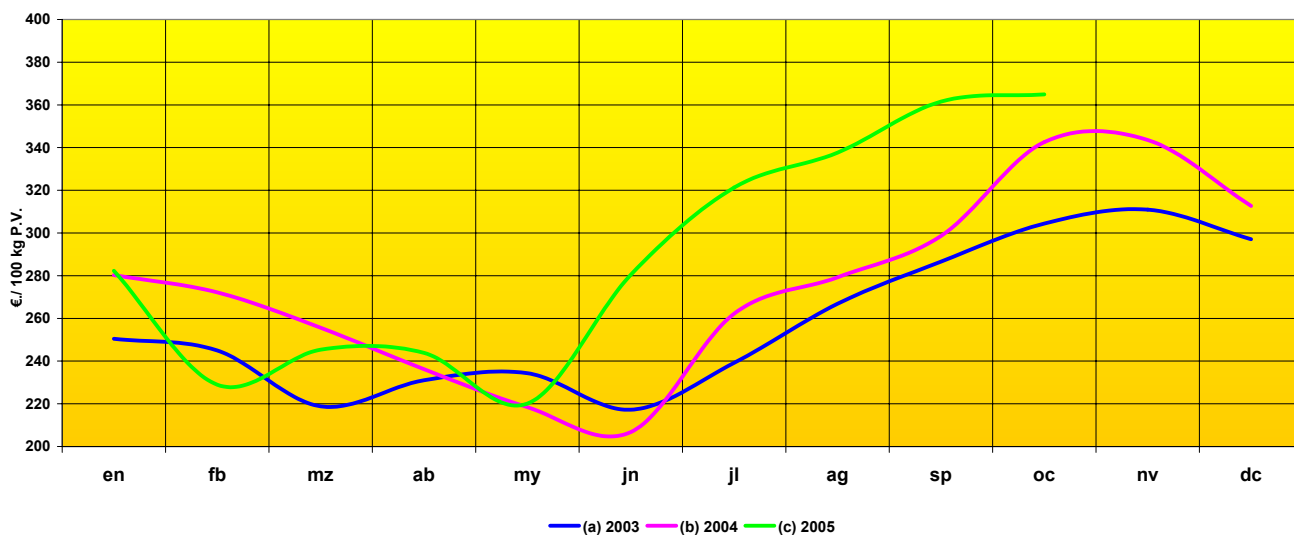

	en	fb	mz	ab	my	jn	jl	ag	sp	oc	nv	dc
Año 2003	250,43	244,96	218,80	231,00	234,36	217,22	239,23	266,89	286,58	304,43	310,91	297,07
Año 2004	280,27	272,22	255,65	236,20	218,47	206,78	262,20	279,24	298,60	342,59	343,54	312,67
Año 2005	282,28	228,91	245,37	243,87	220,11	280,47	321,29	337,62	361,54	364,89		
% sobre mes anterior	-9,7%	-18,9%	7,2%	-0,6%	-9,7%	27,4%	14,6%	5,1%	7,1%	0,9%		
% sobre mes año anterior	0,7%	-15,9%	-4,0%	3,2%	0,8%	35,6%	22,5%	20,9%	21,1%	6,5%		

PRECIO PERCIBIDO-CERDO RAZAS NO IBERICAS PARA ABASTO

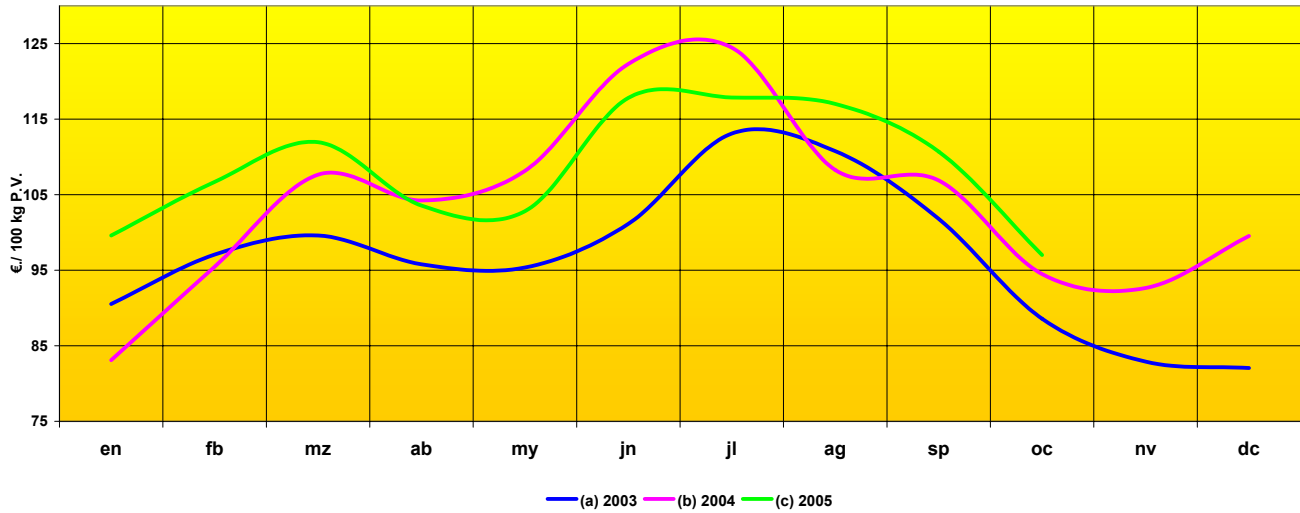

	en	fb	mz	ab	my	jn	jl	ag	sp	oc	nv	dc
Año 2003	90,53	97,07	99,59	95,78	95,36	101,15	113,09	110,76	101,79	88,59	82,90	82,06
Año 2004	83,09	95,47	107,64	104,23	108,17	122,31	124,47	108,27	106,88	94,49	92,65	99,53
Año 2005	99,60	106,69	111,94	103,55	102,82	117,82	117,87	117,01	110,70	97,01		
% sobre mes anterior	0,1%	7,1%	4,9%	-7,5%	-0,7%	14,6%	0,0%	-0,7%	-5,4%	-12,4%		
% sobre mes año anterior	19,9%	11,7%	4,0%	-0,7%	-4,9%	-3,7%	-5,3%	8,1%	3,6%	2,7%		

PRECIO PERCIBIDO-POLLO DE GRANJA

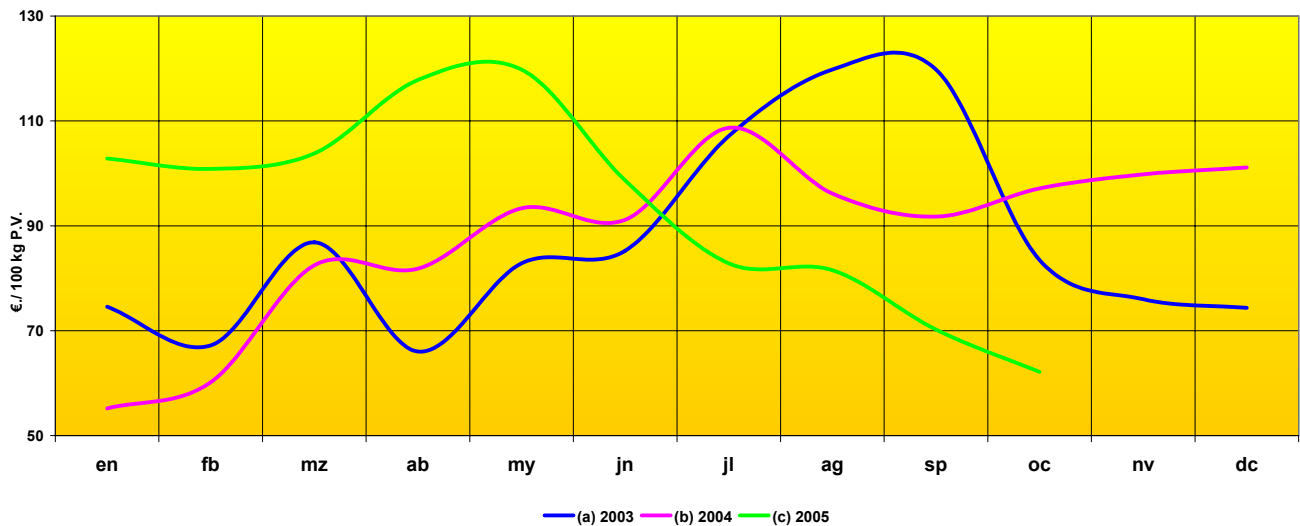

	en	fb	mz	ab	my	jn	jl	ag	sp	oc	nv	dc
(a) 2003	74,58	67,19	86,83	66,03	82,83	85,26	107,12	119,82	119,82	83,49	76,00	74,34
(b) 2004	55,18	60,17	82,46	81,84	93,34	91,16	108,69	96,15	91,74	97,14	99,81	101,14
(c) 2005	102,84	100,84	103,81	117,81	119,82	98,66	82,83	81,52	70,20	62,16		
% sobre mes anterior	1,7%	-1,9%	2,9%	13,5%	1,7%	-17,7%	-16,0%	-1,6%	-13,9%	-11,5%		
% sobre mes año anterior	86,4%	67,6%	25,9%	44,0%	28,4%	8,2%	-23,8%	-15,2%	-23,5%	-36,0%		

PRECIO PERCIBIDO-LECHE DE VACA

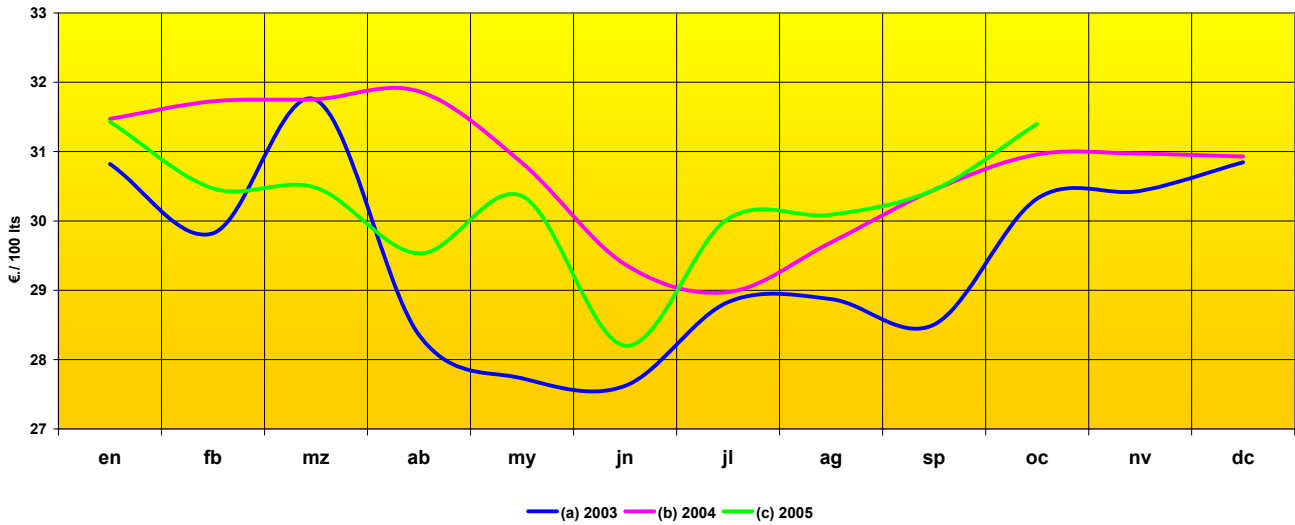

	en	fb	mz	ab	my	jn	jl	ag	sp	oc	nv	dc
(a) 2003	30,82	29,82	31,75	28,35	27,73	27,62	28,83	28,87	28,50	30,32	30,43	30,85
(b) 2004	31,47	31,73	31,76	31,87	30,84	29,37	28,97	29,69	30,45	30,96	30,97	30,93
(c) 2005	31,43	30,47	30,48	29,53	30,36	28,20	30,03	30,09	30,45	31,40		
% sobre mes anterior	1,6%	-3,1%	0,0%	-3,1%	2,8%	-7,1%	6,5%	0,2%	1,2%	3,1%		
% sobre mes año anterior	-0,1%	-4,0%	-4,0%	-7,3%	-1,5%	-4,0%	3,6%	1,3%	0,0%	1,4%		

PRECIO PERCIBIDO-LECHE DE OVEJA

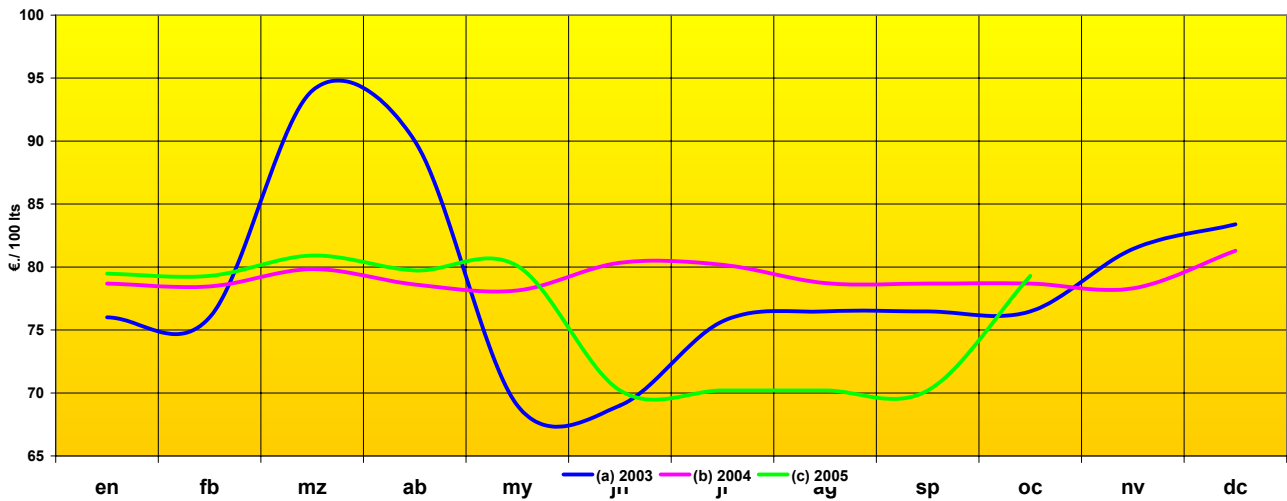

	en	fb	mz	ab	my	jn	jl	ag	sp	oc	nv	dc
(a) 2003	76,00	76,00	94,00	90,00	69,00	69,00	75,69	76,47	76,47	76,47	81,43	83,39
(b) 2004	78,69	78,45	79,83	78,61	78,14	80,34	80,18	78,73	78,69	78,69	78,30	81,29
(c) 2005	79,47	79,30	80,91	79,73	80,08	70,20	70,20	70,20	70,20	79,30		
% sobre mes anterior	-2,2%	-0,2%	2,0%	-1,5%	0,4%	-12,3%	0,0%	0,0%	0,0%	13,0%		
% sobre mes año anterior	1,0%	1,1%	1,4%	1,4%	2,5%	-12,6%	-12,4%	-10,8%	-10,8%	0,8%		

PRECIO PERCIBIDO HUEVOS DE GALLINA CAT. M

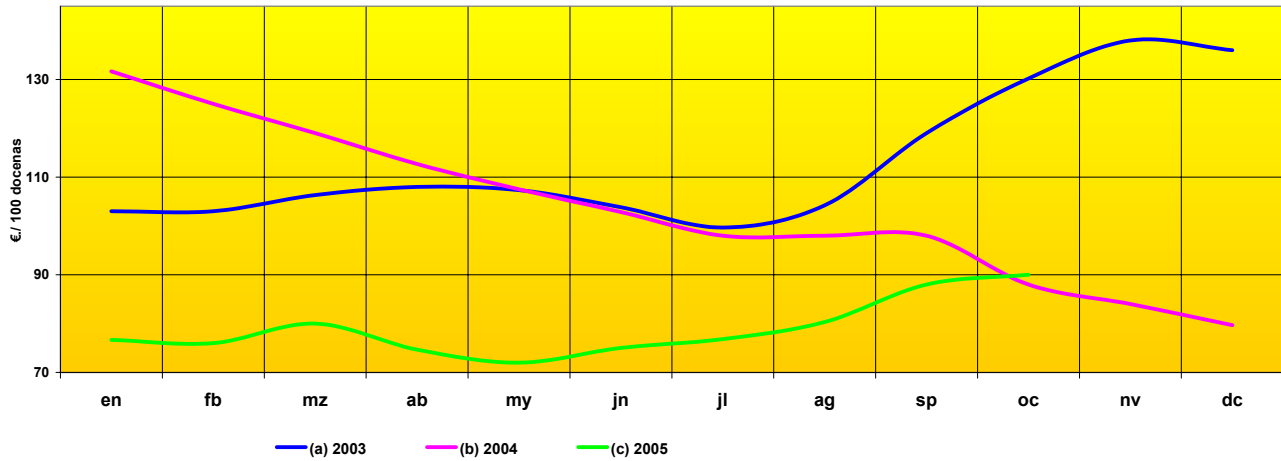

	en	fb	mz	ab	my	jn	jl	ag	sp	oc	nv	dc
(a) 2003	103,00	103,00	106,33	108,00	107,33	103,83	99,66	104,24	119,00	130,17	138,00	136,00
(b) 2004	131,67	125,00	119,00	112,67	107,50	102,83	98,00	98,00	98,00	88,00	84,00	79,67
(c) 2005	76,67	76,00	80,00	74,67	72,00	75,00	76,83	80,33	88,00	90,00		
% sobre mes anterior	-3,8%	-0,9%	5,3%	-6,7%	-3,6%	4,2%	2,4%	4,6%	9,5%	2,3%		
% sobre mes año anterior	-41,8%	-39,2%	-32,8%	-33,7%	-33,0%	-27,1%	-21,6%	-18,0%	-10,2%	2,3%		

PRECIOS MEDIOS MENSUALES DE FRUTA AÑO 2005

PRECIOS MEDIOS DE FRUTA AÑO 2005

■ JUNIO
 ■ JULIO
 ■ AGOSTO
 ■ SEPTIEMBRE
 ■ OCTUBRE

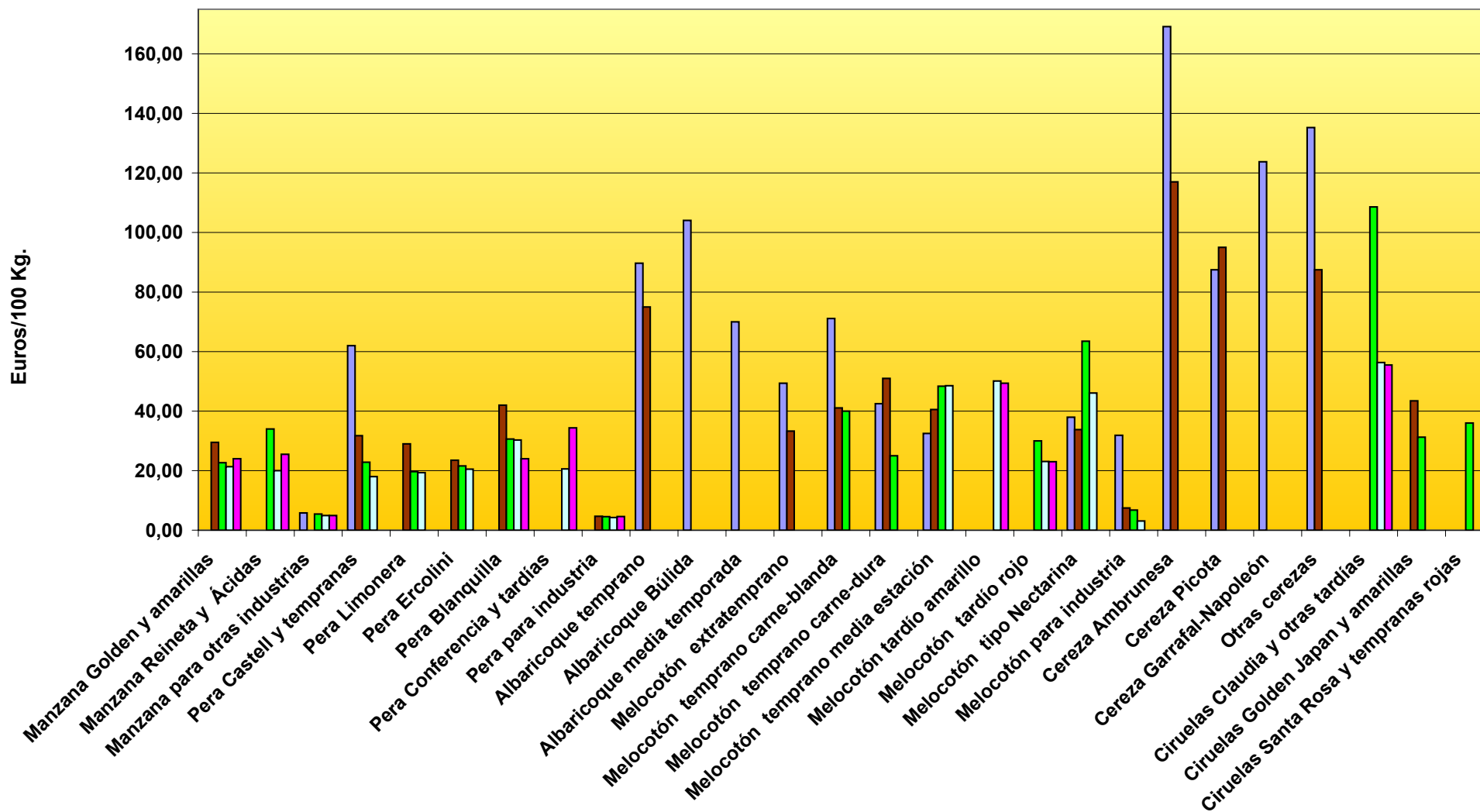

COMENTARIOS A LOS PRECIOS PERCIBIDOS EN OCTUBRE:

CEREALES:

Precios con tendencia a la estabilidad durante el mes de octubre, con ligeros descensos respecto al mes anterior en cebada para pienso (-0,2%) y maíz grano (-3,2%). Aumentos en trigo duro (1,2%) y trigo panificable (0,7%). (Precio medio mes del trigo panificable: 14,04 €/100 Kg.).

ACEITE DE OLIVA

Precios con tendencia alcista ante la previsión de una escasa cosecha para esta campaña, así el aceite de oliva virgen extra de <1º ha aumentado respecto al mes pasado (4,1%). (Precio medio mes: 317,62 €/100 Kg.).

ALFALFA:

El precio de la alfalfa heno ha descendido respecto al mes anterior. Sin embargo, comparando las cotizaciones respecto al mismo periodo del año anterior ha aumentado un (6,4%). (Precio medio mes del heno de alfalfa: 11,71 €/ 100 kg.).

FRUTALES:

La campaña está finalizando con una tendencia a la baja del precio del melocotón tardío y ligeros aumentos en manzana respecto al mes anterior.

AVES:

Situación grave en este sector ante las noticias alarmantes de la gripe aviaria, con caídas importantes en el precio del pollo de granja (-11,5%) respecto al mes anterior. (Precio medio mes: 62,16 €/100 Kg. Peso vivo).

HUEVOS:

Precio en alza respecto al mes anterior (2,3%). Si comparamos con el mismo mes del año 2004, el precio ha aumentado igualmente un (2,3%). (Precio medio mes: Cat M: 90 €/100 docenas).

PORCINO:

Sigue la tendencia a la baja, con descenso importante en el precio respecto al mes anterior (-12,4%). (Precio medio mes cerdo razas no ibéricas: 97,01 €/100 Kg. Peso vivo).

OVINO:

La escasez de corderos en el campo, provoca una tendencia alcista en el precio del ovino, así cordero lechal para abastos (4,3%) respecto al mes anterior. (Precio medio mes ternasco: 364,89 €/100 Kg. Peso vivo).

EVOLUCIÓN DE LOS
PRECIOS MENSUALES
PAGADOS POR LOS
AGRICULTORES.

(Serie 3 años)

PRECIO PAGADO-100 KG. SULFATO AMONICO DEL 21%

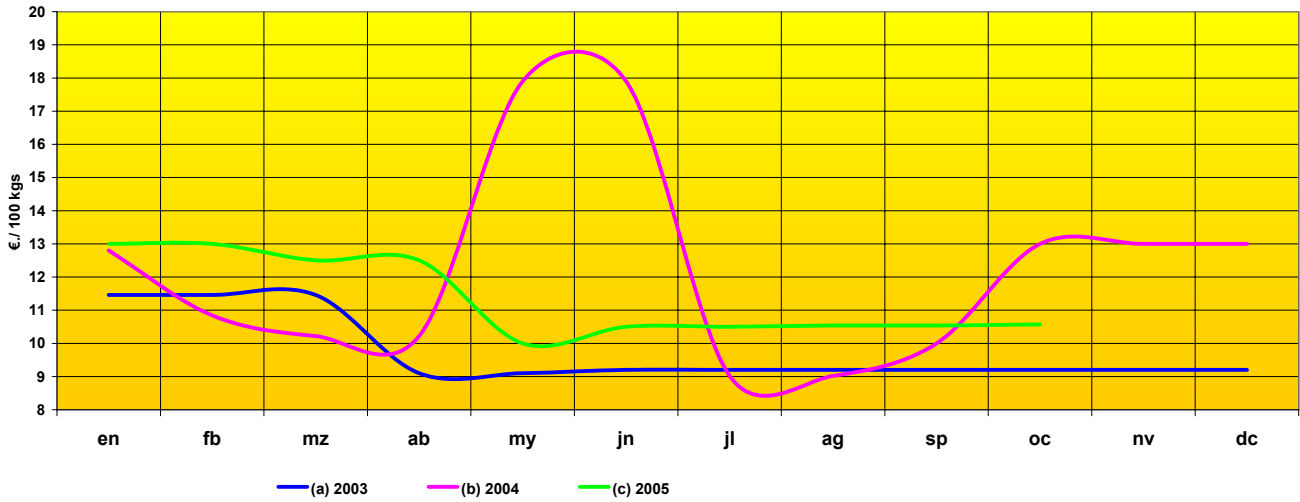

	en	fb	mz	ab	my	jn	jl	ag	sp	oc	nv	dc
Año 2003	11,46	11,46	11,46	9,10	9,10	9,20	9,20	9,20	9,20	9,20	9,20	9,20
Año 2004	12,80	10,84	10,22	10,22	17,90	17,90	9,02	9,02	10,00	13,00	13,00	13,00
Año 2005	13,00	13,00	12,50	12,50	10,00	10,50	10,50	10,54	10,54	10,57		
% sobre mes anterior	0,0%	0,0%	-3,8%	0,0%	-20,0%	5,0%	0,0%	0,4%	0,0%	0,3%		
% sobre mes año anterior	1,6%	19,9%	22,3%	22,3%	-44,1%	-41,3%	16,4%	16,9%	5,4%	-18,7%		

PRECIO PAGADO-100 KG. CLORURO POTASICO DEL 60%

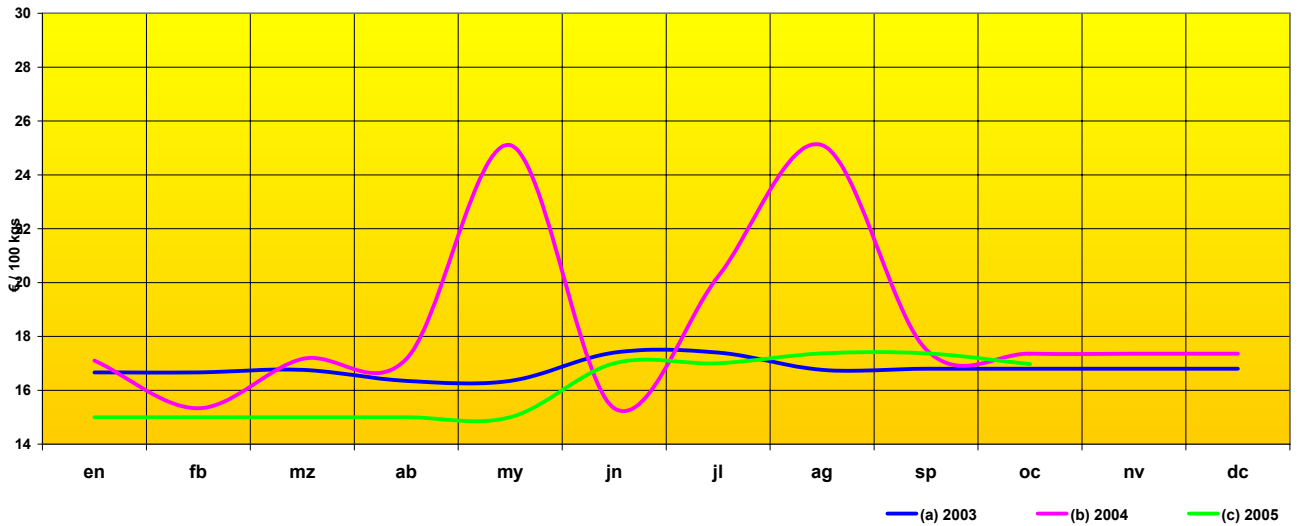

	en	fb	mz	ab	my	jn	jl	ag	sp	oc	nv	dc
Año 2003	16,67	16,67	16,76	16,35	16,35	17,40	17,40	16,76	16,80	16,80	16,80	16,80
Año 2004	17,10	15,33	17,16	17,16	25,10	15,33	20,22	25,10	17,52	17,36	17,36	17,36
Año 2005	15,00	15,00	15,00	15,00	15,00	17,00	17,00	17,37	17,37	16,97		
% sobre mes anterior	-13,6%	0,0%	0,0%	0,0%	0,0%	13,3%	0,0%	2,2%	0,0%	-2,3%		
% sobre mes año anterior	-12,3%	-2,2%	-12,6%	-12,6%	-40,2%	10,9%	-15,9%	-30,8%	-0,9%	-2,2%		

PRECIO PAGADO-100 KG. FOSFATO DIAMONICO (D. A. P.)

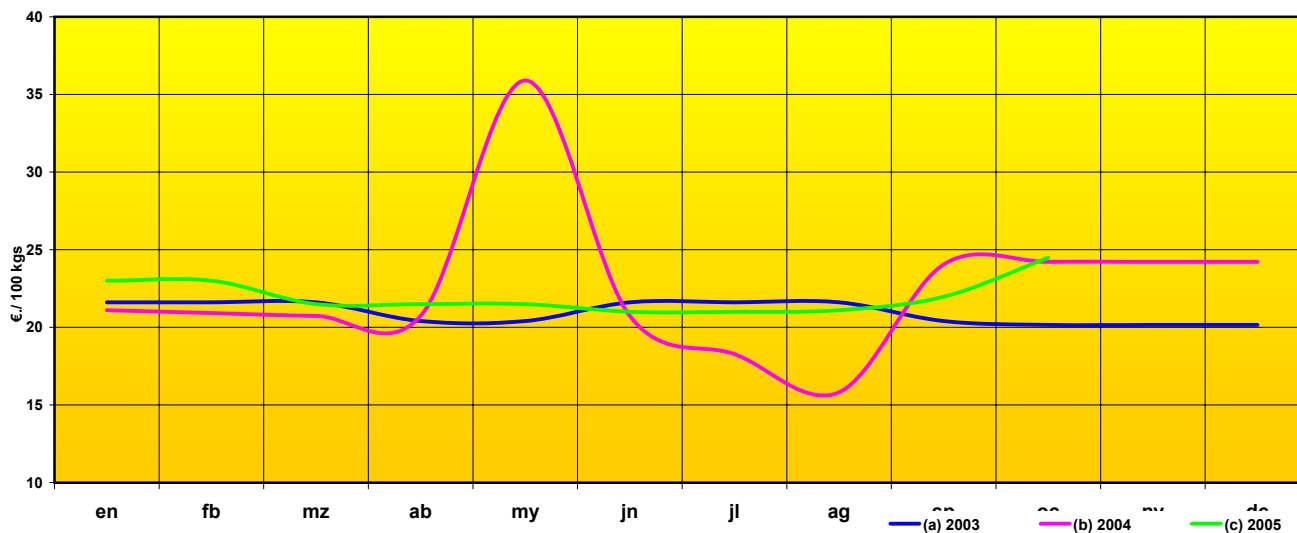

	en	fb	mz	ab	my	jn	jl	ag	sp	oc	nv	dc
Año 2003	21,61	21,61	21,61	20,41	20,41	21,61	21,61	21,61	20,41	20,15	20,15	20,15
Año 2004	21,10	20,92	20,73	20,73	35,90	20,73	18,27	15,81	24,04	24,22	24,22	24,22
Año 2005	23,00	23,00	21,50	21,50	21,50	21,00	21,00	21,10	21,97	24,48		
% sobre mes anterior	-5,0%	0,0%	-6,5%	0,0%	0,0%	-2,3%	0,0%	0,5%	4,1%	11,4%		
% sobre mes año anterior	9,0%	10,0%	3,7%	3,7%	-40,1%	1,3%	14,9%	33,5%	-8,6%	1,1%		

PRECIO PAGADO-100 KG. COMPLEJO 8 - 15 -15

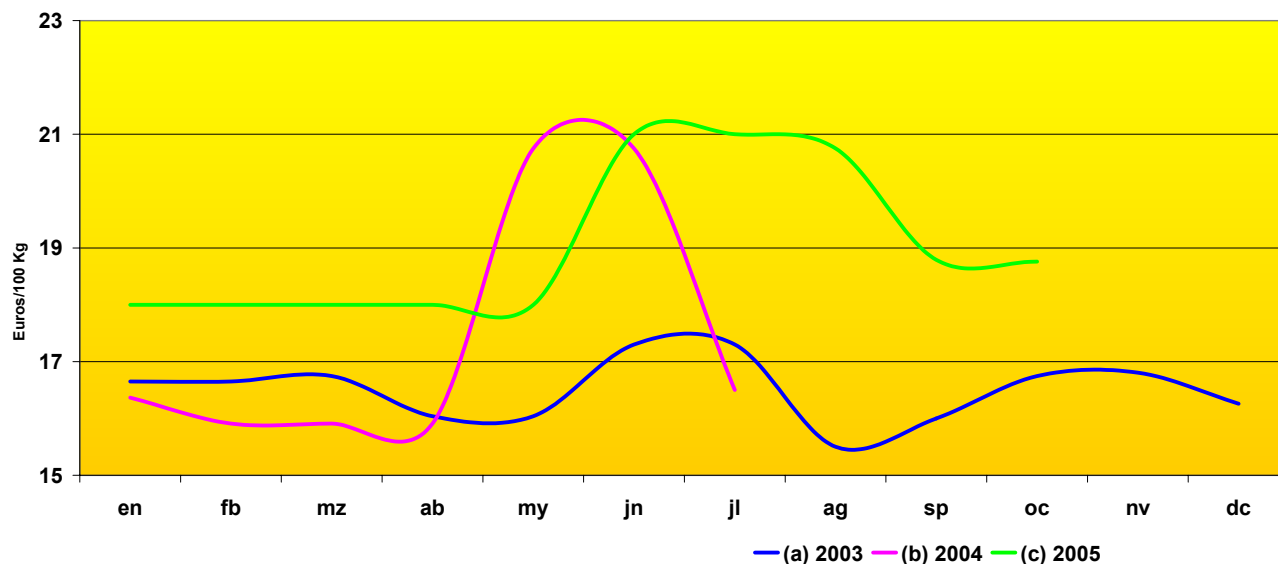

	en	fb	mz	ab	my	jn	jl	ag	sp	oc	nv	dc
Año 2003	16,65	16,65	16,75	16,04	16,04	17,30	17,30	15,50	16,00	16,75	16,81	16,26
Año 2004	16,37	15,91	15,91	15,91	20,75	20,75	16,50					19,00
Año 2005	18,00	18,00	18,00	18,00	18,00	21,00	21,00	20,75	18,79	18,76		
% sobre mes anterior	-5,3%	0,0%	0,0%	0,0%	0,0%	16,7%	0,0%	-1,2%	-9,4%	-0,2%		
% sobre mes año anterior	10,0%	13,1%	13,1%	13,1%	-13,3%	1,2%	27,3%					

EVOLUCIÓN DEL PRECIO PAGADO POR LOS AGRICULTORES POR GASÓLEO B EN SURTIDOR (precios corrientes)

€ por 100 litros.

	EN	FB	MZ	AB	MY	JN	JL	AG	SP	OC	NV	DC
1997	30,36	30,09	27,29	29,25	27,61	28,51	29,05	30,59	30,74	31,56	31,70	31,53
1998	31,39	30,67	30,80	30,29	30,38	29,81	30,14	30,07	30,75	29,79	29,63	28,39
1999	31,09	28,15	29,57	30,59	35,55	31,33	33,41	34,59	33,70	32,68	32,85	33,88
2000	37,15	37,51	40,70	39,91	39,87	40,22	41,24	42,82	46,13	47,23	49,25	47,25
2001	43,50	42,56	42,57	41,66	42,09	43,07	43,06	44,59	42,70	40,76	40,45	45,68
2002	37,07	39,06	39,56	43,45	39,96	37,59	41,39	40,00	43,90	42,33	41,09	42,71
2003	44,02	47,55	49,25	41,84	40,97	40,26	40,67	41,91	39,73	42,31	42,34	42,01
2004	43,18	42,68	43,10	44,20	46,00	47,50	44,92	48,89	52,30	52,98	48,68	49,11
2005	47,67	50,67	54,67	56,33	54,66	59,00	60,66	68,93	69,17	70,50		

EVOLUCIÓN DEL PRECIO EN SURTIDOR

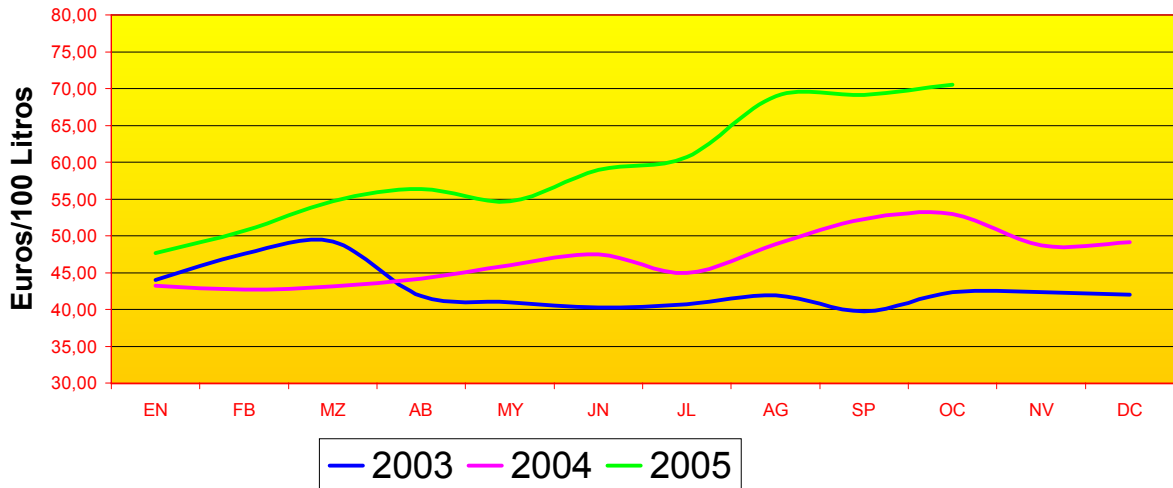

EVOLUCIÓN DEL PRECIO PAGADO POR LOS AGRICULTORES POR GASÓLEO B EN VENTA DIRECTA (precios corrientes)

€ por 100 litros.

	EN	FB	MZ	AB	MY	JN	JL	AG	SP	OC	NV	DC
1997	25,64	24,69	21,66	22,22	23,18	24,37	24,59	29,55	25,59	26,49	26,76	26,32
1998	25,26	24,80	22,89	24,83	28,42	27,21	24,26	27,14	25,62	27,84	27,88	26,60
1999	23,72	24,10	23,71	25,48	25,76	25,77	27,21	27,72	29,48	28,58	29,68	30,64
2000	35,08	34,01	36,76	36,05	36,94	37,20	37,91	40,79	45,99	46,94	47,65	44,97
2001	38,56	30,41	38,52	38,26	38,85	40,45	41,40	40,98	40,20	38,08	37,68	40,73
2002	35,70	36,40	36,40	38,03	36,42	32,13	37,57	37,77	39,34	38,57	36,21	37,24
2003	38,65	41,52	43,68	34,79	33,71	31,09	33,74	35,81	36,25	35,72	36,04	33,98
2004	36,32	34,55	36,53	39,23	42,00	44,86	40,67	43,46	46,27	47,33	43,70	43,02
2005	42,00	43,33	47,67	49,67	48,00	51,33	54,66	58,74	59,59	61,24		

EVOLUCIÓN DEL PRECIO EN VENTA DIRECTA

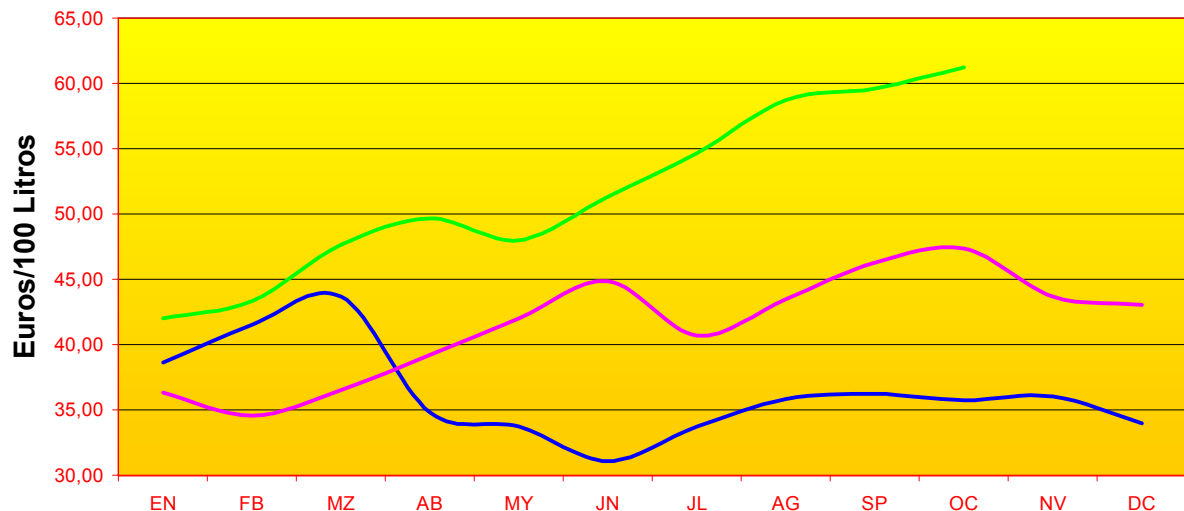

SEGUIMIENTO

DE LOS PRECIOS

DE PRODUCTOS FRESCOS

(ORIGEN-MAYORISTA-DESTINONO)

% PRECIOS ORIGEN-MAYORISTA-DESTINO (del 14/03/05 a 30/10/05)

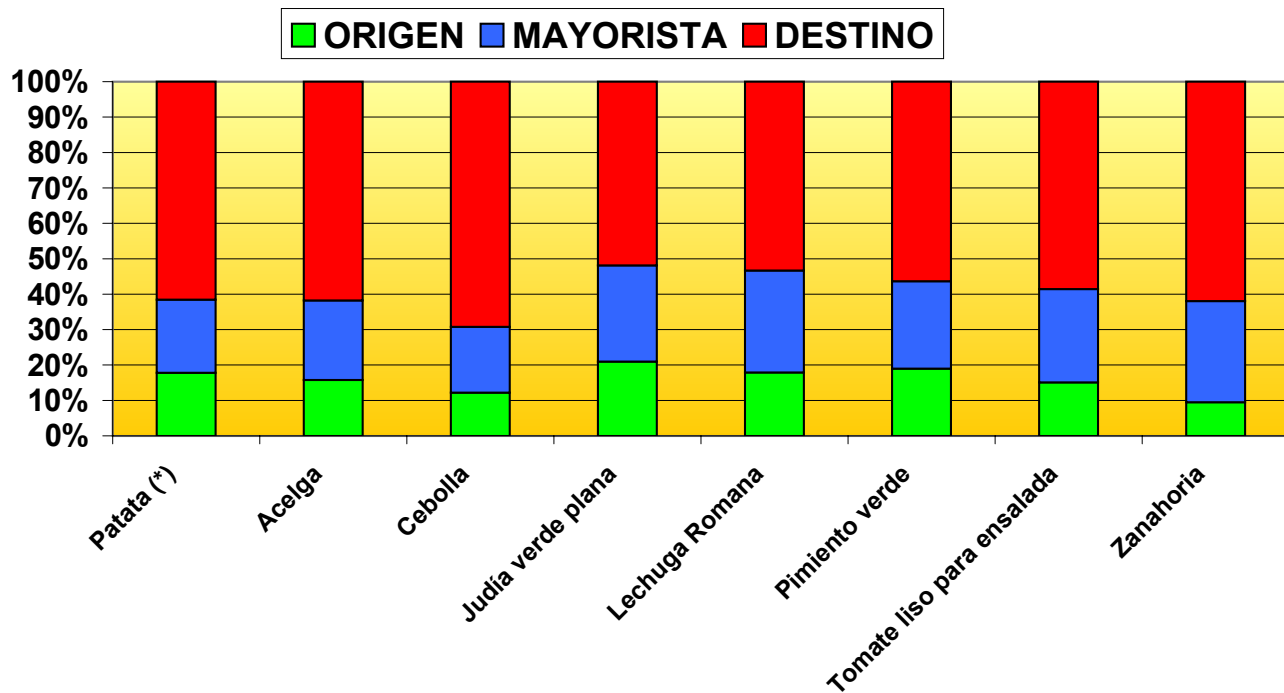

PRECIOS MEDIOS ORIGEN Y DESTINO (del 14/03/05 a 30/10/05)

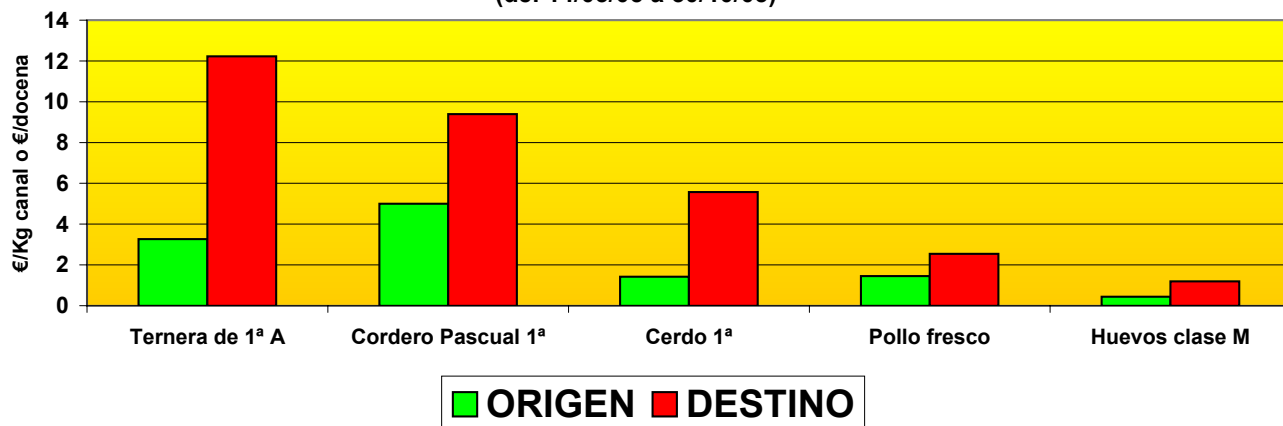

PRECIOS MEDIOS ORIGEN -MAYORISTA- DESTINO (del 14/03/05 a 30/10/05)

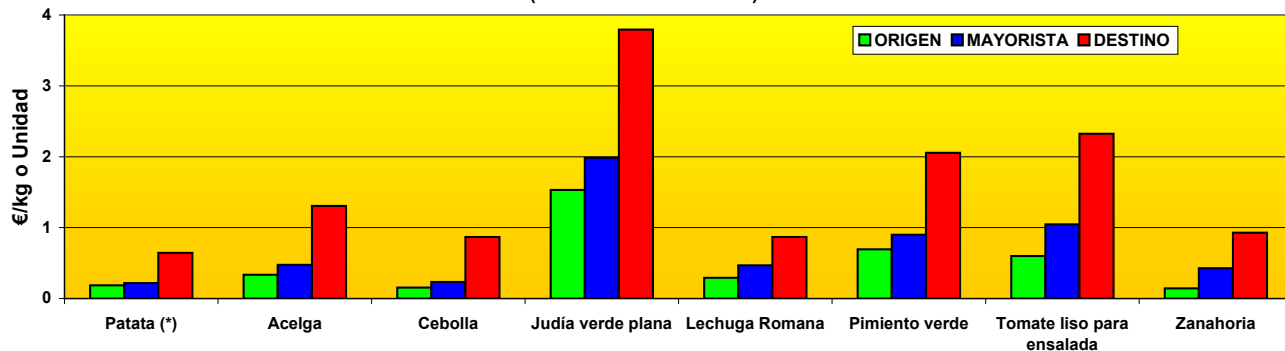

(*) Los precios en origen y mayorista no son comparables debido a la diferente ponderación entre patata tardía y temprana en ambas posiciones comerciales.

SEGUIMIENTO DE PRECIOS EN ORIGEN - MAYORISTA Y DESTINO DE PRODUCTOS FRESCOS

ORIGEN										PRECIO MEDIO
PRODUCTOS	UNIDADES	mar-05	abr-05	may-05	jun-05	jul-05	ago-05	sep-05	oct-05	ORIGEN
Ternera de 1ª A	kg	3,33	3,32	3,26	3,22	3,20	3,22	3,26	3,35	3,27
Cordero Pascual 1ª	kg	4,54	4,42	4,21	4,45	4,91	5,12	5,62	6,74	5,00
Cerdo 1ª	kg	1,43	1,34	1,35	1,56	1,53	1,50	1,41	1,26	1,42
Pollo fresco	kg	1,58	1,62	1,64	1,48	1,39	1,38	1,29	1,23	1,45
Huevos clase M	docena	0,42	0,35	0,35	0,37	0,42	0,49	0,56	0,59	0,44
Patata (*)	kg	0,17	0,28	0,27	0,15	0,18	0,16	0,16	0,12	0,19
Acelga	kg	0,62	0,29	0,26	0,27	0,29	0,32	0,34	0,28	0,33
Cebolla	kg	0,17	0,16	0,14	0,15	0,15	0,17	0,15	0,13	0,15
Judía verde plana	kg	3,16	1,18	0,76	0,95	1,55	1,59	1,51	1,56	1,53
Lechuga Romana	unidad	0,53	0,28	0,21	0,27	0,27	0,23	0,29	0,25	0,29
Pimiento verde	kg	1,28	0,72	0,63	0,48	0,43	0,58	0,60	0,84	0,69
Tomate liso para ensalada	kg	0,71	0,99	0,84	0,30	0,41	0,49	0,53	0,52	0,60
Zanahoria	kg	0,15	0,16	0,16	0,18	0,16	0,12	0,09	0,12	0,14
Manzana golden	kg	0,42	0,39	0,37	0,32	0,26	0,20	0,21	0,26	0,30
Pera de agua o blanquilla	kg	0,43	0,39	0,36	0,36		0,30	0,32	0,32	0,35

MAYORISTA										PRECIO MEDIO	DIFERENCIA
PRODUCTOS	UNIDADES	mar-05	abr-05	may-05	jun-05	jul-05	ago-05	sep-05	oct-05	MAYORISTA	% MAY/AGRI
Patata (*)	kg	0,21	0,26	0,25	0,19	0,20	0,18	0,21	0,22	0,22	16,17%
Acelga	kg	0,73	0,43	0,42	0,39	0,39	0,41	0,53	0,51	0,47	42,22%
Cebolla	kg	0,19	0,19	0,21	0,21	0,25	0,27	0,27	0,28	0,23	52,54%
Judía verde plana	kg	3,94	1,76	1,29	1,32	1,85	2,24	1,84	1,66	1,99	29,62%
Lechuga Romana	unidad	0,78	0,45	0,31	0,34	0,40	0,57	0,49	0,39	0,47	60,94%
Pimiento verde	kg	1,49	0,84	0,77	0,67	0,81	0,87	0,77	0,99	0,90	29,76%
Tomate liso para ensalada	kg	1,38	1,87	1,44	0,62	0,68	0,76	0,81	0,82	1,05	0,75
Zanahoria	kg	0,40	0,40	0,41	0,44	0,45	0,45	0,43	0,46	0,43	200,60%
Manzana golden	kg	0,68	0,73	0,70	0,68	0,67	0,65	0,67	0,65	0,68	124,13%
Pera de agua o blanquilla	kg	0,93	0,85	0,85	0,81		0,72	0,70	0,71	0,80	124,72%

DESTINO										PRECIO MEDIO	DIFERENCIA	DIFERENCIA
PRODUCTOS	UNIDADES	mar-05	abr-05	may-05	jun-05	jul-05	ago-05	sep-05	oct-05	DESTINO	% DEST/MAY	% DEST/AGRI
Ternera de 1ª A	kg	12,04	12,06	12,09	12,17	12,29	12,39	12,39	12,40	12,23		274,26%
Cordero Pascual 1ª	kg	9,32	9,33	9,32	9,28	9,51	9,23	9,42	9,74	9,39		87,86%
Cerdo 1ª	kg	5,54	5,58	5,56	5,57	5,60	5,60	5,60	5,53	5,57		291,74%
Pollo fresco	kg	2,53	2,62	2,63	2,60	2,54	2,53	2,48	2,42	2,54		75,49%
Huevos clase M	docena	1,21	1,20	1,20	1,20	1,19	1,19	1,19	1,19	1,20		170,10%
Patata (*)	kg	0,65	0,68	0,68	0,65	0,63	0,63	0,62	0,62	0,64	197,59%	245,70%
Acelga	kg	1,60	1,36	1,27	1,32	1,22	1,19	1,22	1,26	1,30	175,23%	291,43%
Cebolla	kg	0,89	0,90	0,90	0,87	0,84	0,84	0,85	0,86	0,87	272,57%	468,33%
Judía verde plana	kg	6,06	4,05	3,30	3,01	3,15	3,37	3,65	3,76	3,79	91,01%	147,58%
Lechuga Romana	unidad	1,09	0,95	0,83	0,78	0,80	0,82	0,85	0,83	0,87	85,28%	198,19%
Pimiento verde	kg	2,59	2,36	2,16	1,98	1,85	1,84	1,83	1,84	2,06	128,59%	196,62%
Tomate liso para ensalada	kg	2,67	2,83	2,97	2,28	1,95	1,97	1,94	2,00	2,33	122,28%	288,58%
Zanahoria	kg	0,91	0,92	0,92	0,93	0,93	0,92	0,94	0,96	0,93	116,95%	552,15%
Manzana golden	kg	1,69	1,69	1,66	1,63	1,70	1,70	1,65	1,54	1,66	144,33%	447,61%
Pera de agua o blanquilla	kg	1,65	1,70	1,71	1,72		1,71	1,59	1,50	1,65	107,57%	366,46%

PRECIOS ORIGEN -MAYORISTA -DESTINO DE PRODUCTOS FRESCOS

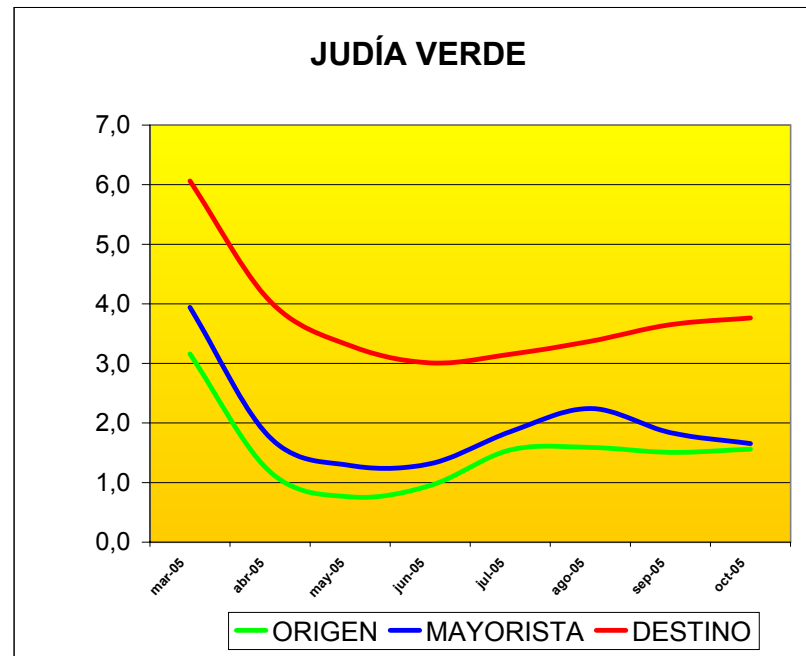
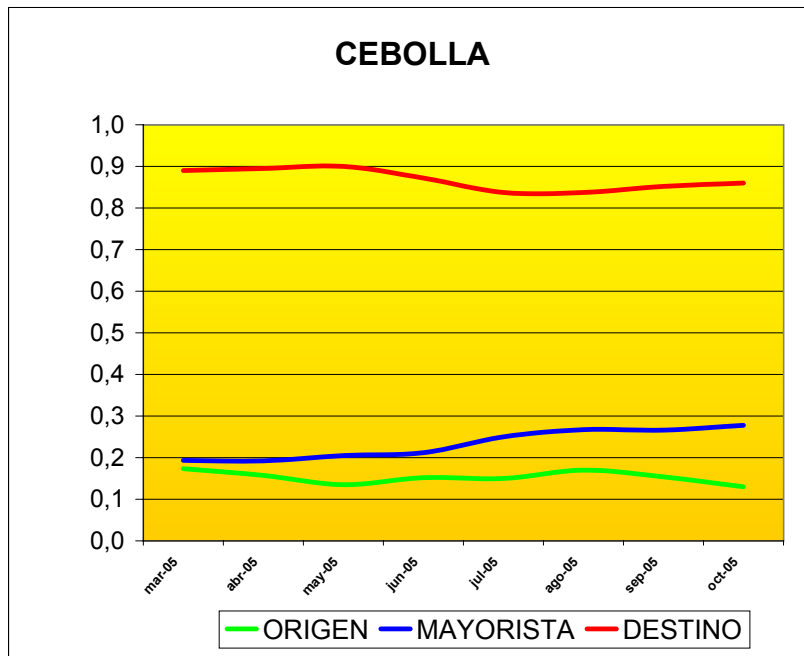
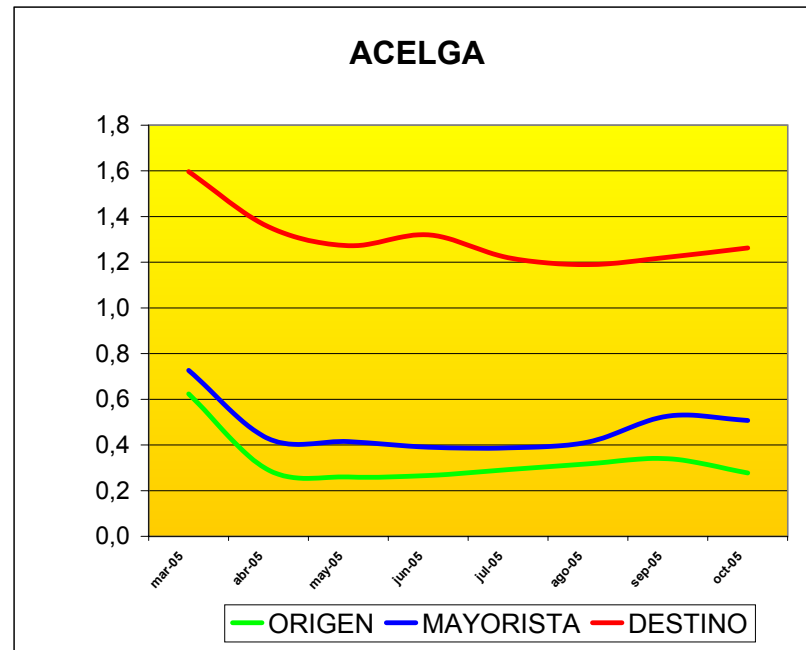
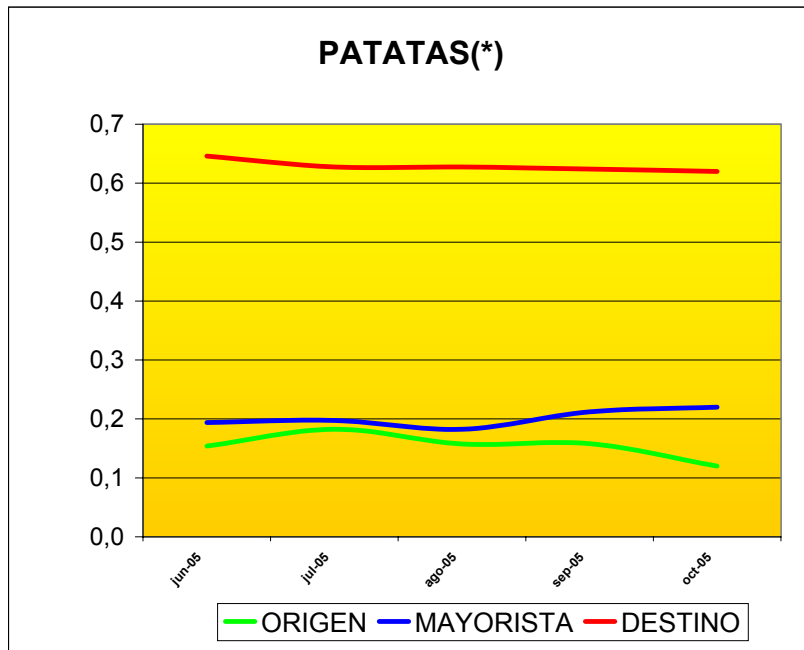

PRECIOS ORIGEN -MAYORISTA -DESTINO DE PRODUCTOS FRESCOS

LECHUGA

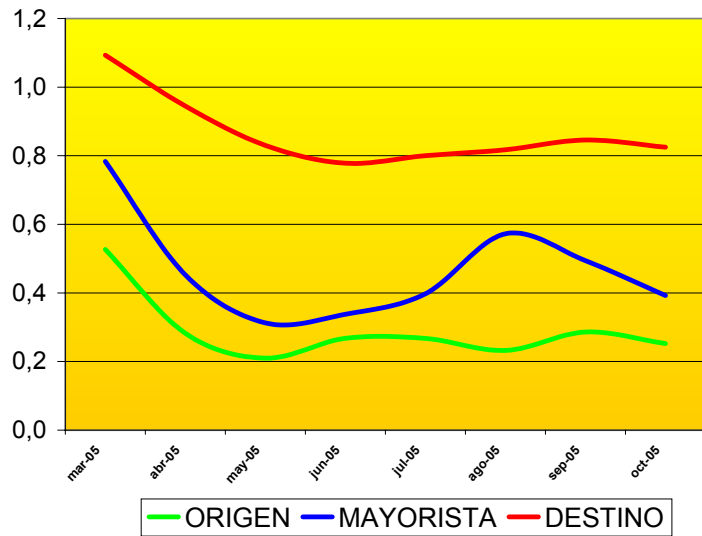

PIMIENTO VERDE

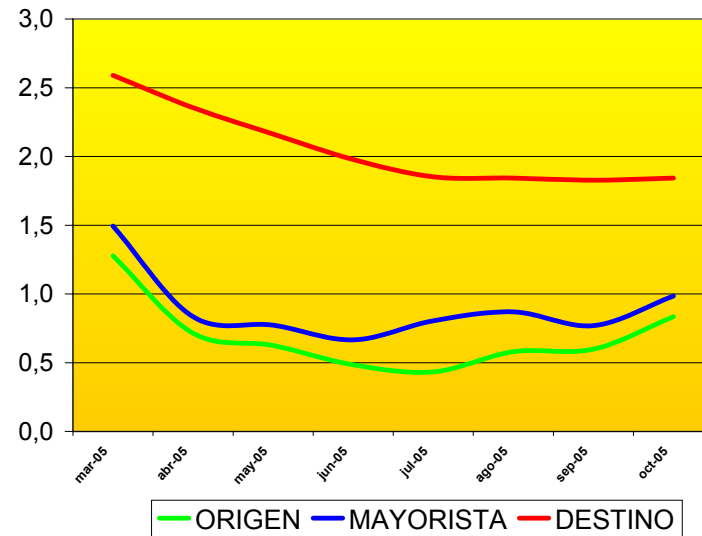

TOMATE LISO PARA ENSALADA

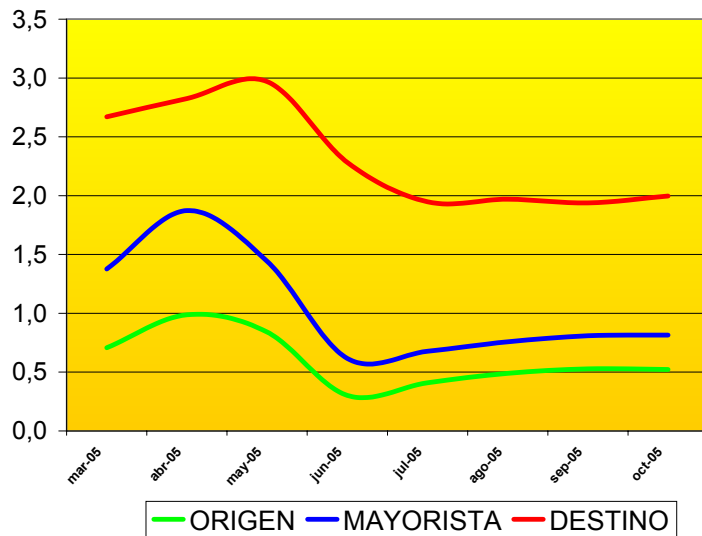

ZANAHORIA

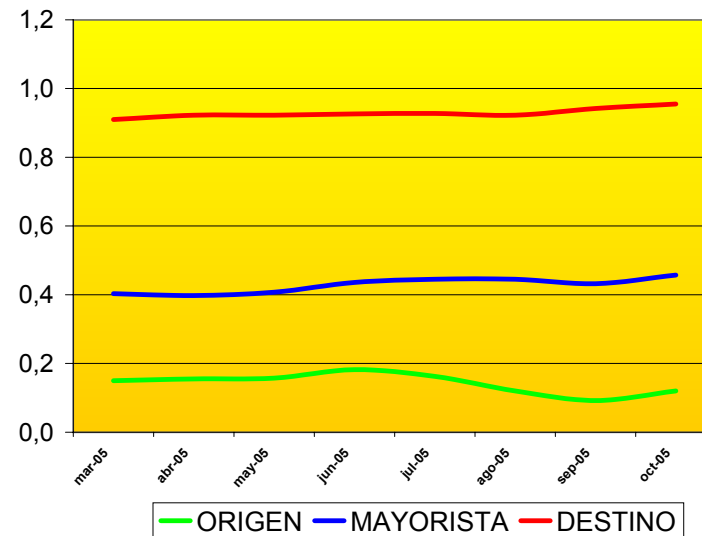

PRECIOS ORIGEN -MAYORISTA -DESTINO DE PRODUCTOS FRESCOS

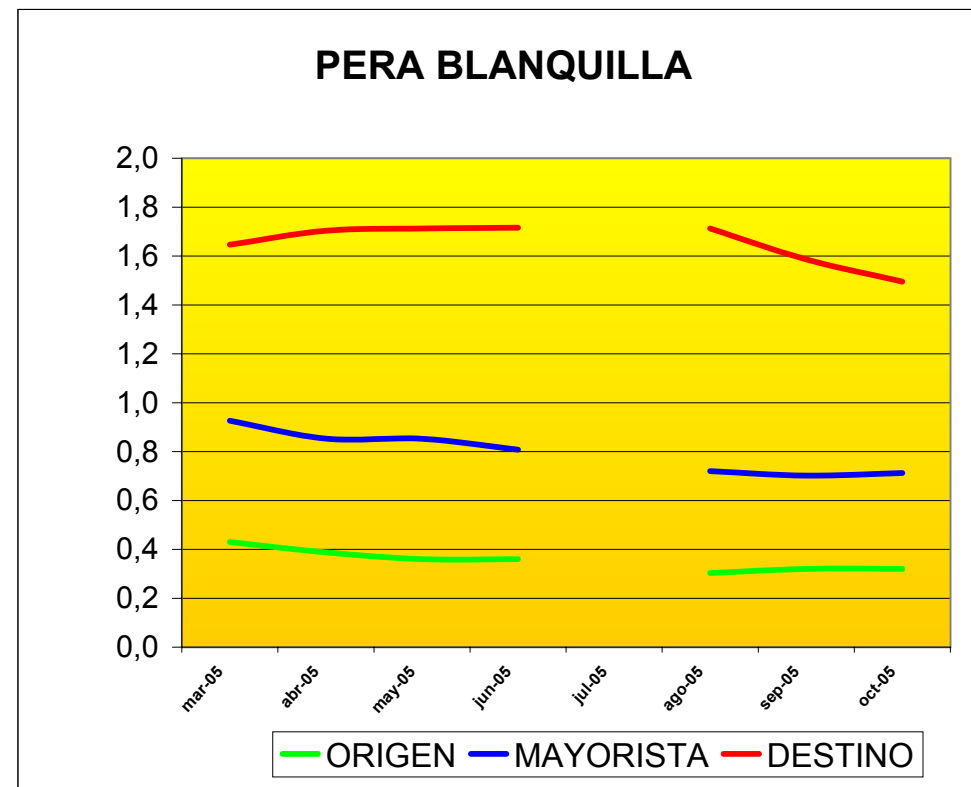
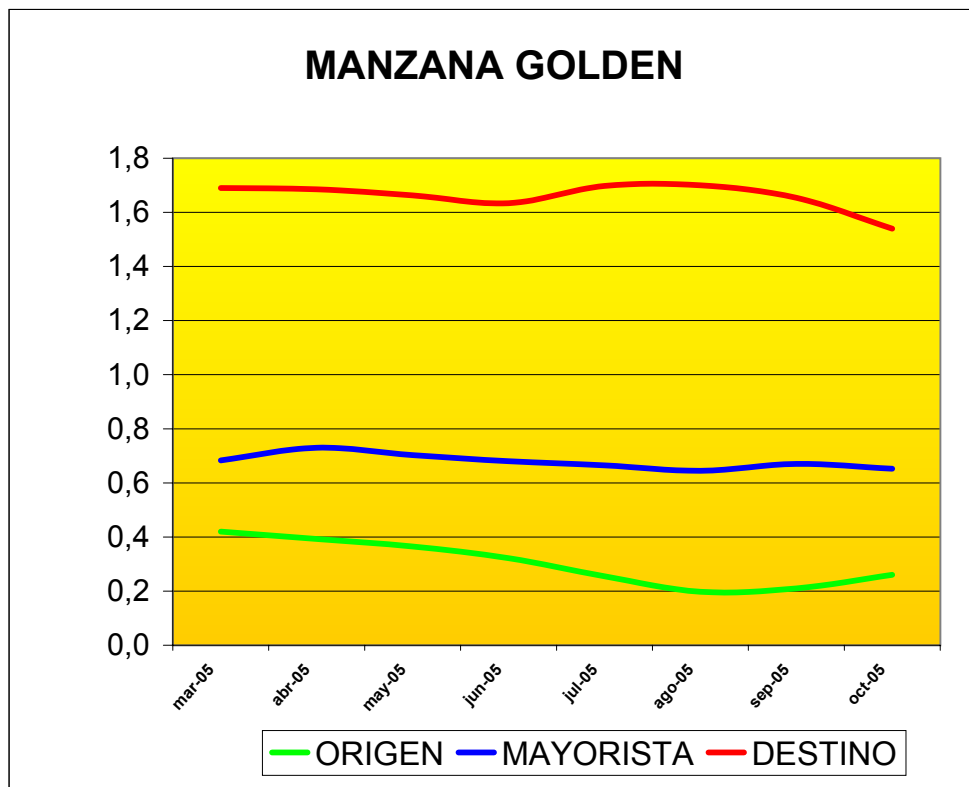

(*) Los precios en origen y mayorista no son comparables debido a la diferente ponderación entre patata tardía y temprana. En ambas posiciones comerciales.

Fuente:

Origen: MAPA

Mayorista: E.N. MERCASA

Destino: SETYC

Origen: Precios medios nacionales en mercados de origen, en €/Kg, €/docena o €/unidad, sin IVA y a granel.

Mayorista: Precios medios nacionales ponderados en Mercas, en €/Kg o €/docena, sin IVA y a granel.

Destino: Precios medios nacionales ponderados de venta al público, en €/Kg, €/docena o €/unidad.

Posición comercial en origen:

- Manzana golden: sobre central, frío normal.
- Tomate liso: sobre alhóndiga o almacén agricultor.
- Patata: sobre almacén origen.
- Pollo: kg/canal
- Vacuno, Cordero y Porcino: entrada matadero, kg/canal.
- Huevos: sobre muelle, salida centro de embalaje, docena.

SEGURIDAD Y SALUD

LABORAL EN LA

AGRICULTURA

ACCIDENTES CON BAJA EN JORNADA DE TRABAJO**ARAGÓN****POR SECTORES ECONÓMICOS Y GRADO DE LA LESIÓN**

DATOS COMPARADOS DEL MES

OCTUBRE: 2004 - 2005

SECTORES	PERÍODO	LEVES	I.I.*1000	GRAVES	I.I.*10 ⁴	MORTAL.	I.I.*10 ⁵	TOTALES	I.I.*1000	T.AFILIADOS
	2004	66	2,8	0	0,0	0	0,0	66	2,8	23399
AGRARIO	2005	46	1,8	0	0,0	0	0,0	46	1,8	25153
	Increment.%	-30,30%	-35,16%	0,00%	0,00%	0,00%	0,00%	-30,30%	-35,16%	7,50%
	2004	694	6,8	7	0,7	2	2,0	703	6,9	101531
INDUSTRIA	2005	582	5,6	2	0,2	1	1,0	585	5,7	103273
	Increment.%	-16,14%	-17,55%	-71,43%	-71,91%	-50,00%	-50,84%	-16,79%	-18,19%	1,72%
	2004	392	9,5	4	1,0	0	0,0	396	9,6	41379
CONSTRUCCIÓN	2005	394	8,3	1	0,2	2	4,2	397	8,4	47331
	Increment.%	0,51%	-12,13%	-75,00%	-78,14%	200,00%	422,56%	0,25%	-12,35%	14,38%
	2004	682	2,7	8	0,3	0	0,0	690	2,8	249013
SERVICIOS	2005	769	2,9	8	0,3	1	0,4	778	3,0	261972
	Increment.%	12,76%	7,18%	0,00%	-4,95%	100,00%	38,17%	12,75%	7,18%	5,20%
	2004	1834	4,4	19	0,5	2	0,5	1855	4,5	415322
TOTALES	2005	1791	4,1	11	0,3	4	0,9	1806	4,1	437729
	Increment.%	-2,34%	-7,34%	-42,11%	-45,07%	100,00%	89,76%	-2,64%	-7,63%	5,40%

Fuente del Nº de Trabajadores Afiliados a la Seguridad Social:

Mº de TRABAJO Subdirección General de Estadísticas Sociales y Laborales . (Se utilizan datos a 30 de Septiembre de cada año)

I.I.=Índice de Incidencia: (leves x 1.000 t. - graves x 10.000 t. - mortales x 100.000 t. - totales x 1.000 t.)

ACCIDENTES CON BAJA EN JORNADA DE TRABAJO**HUESCA****POR SECTORES ECONÓMICOS Y GRADO DE LA LESIÓN**

DATOS COMPARADOS DEL MES

OCTUBRE: 2004 - 2005

SECTORES	PERÍODO	LEVES	I.I.*1000	GRAVES	I.I.*10 ⁴	MORTAL.	I.I.*10 ⁵	TOTALES	I.I.*1000	T.AFILIADOS
	2004	24	4,9	0	0,0	0	0,0	24	4,9	4879
AGRARIO	2005	9	1,8	0	0,0	0	0,0	9	1,8	5089
	Increment.%	-62,50%	-64,05%	0,00%	0,00%	0,00%	0,00%	-62,50%	-64,05%	4,30%
	2004	106	9,0	4	3,4	0	0,0	110	9,4	11717
INDUSTRIA	2005	76	6,3	0	0,0	0	0,0	76	6,3	12061
	Increment.%	-28,30%	-30,35%	-100,00%	-100,00%	0,00%	0,00%	-30,91%	-32,88%	2,94%
	2004	94	10,3	2	2,2	0	0,0	96	10,5	9122
CONSTRUCCIÓN	2005	101	10,1	0	0,0	0	0,0	101	10,1	10045
	Increment.%	7,45%	-2,43%	-100,00%	-100,00%	0,00%	0,00%	5,21%	-4,46%	10,12%
	2004	112	3,0	1	0,3	0	0,0	113	3,1	37030
SERVICIOS	2005	106	2,7	1	0,3	0	0,0	107	2,7	39165
	Increment.%	-5,36%	-10,52%	0,00%	-5,45%	0,00%	0,00%	-5,31%	-10,47%	5,77%
	2004	336	5,4	7	1,1	0	0,0	343	5,5	62748
TOTALES	2005	292	4,4	1	0,2	0	0,0	293	4,4	66360
	Increment.%	-13,10%	-17,83%	-85,71%	-86,49%	0,00%	0,00%	-14,58%	-19,23%	5,76%

ACCIDENTES CON BAJA EN JORNADA DE TRABAJO**TERUEL****POR SECTORES ECONÓMICOS Y GRADO DE LA LESIÓN****DATOS COMPARADOS DEL MES****OCTUBRE: 2004 - 2005**

SECTORES	PERÍODO	LEVES	I.I.*1000	GRAVES	I.I.*10 ⁴	MORTAL.	I.I.*10 ⁵	TOTALES	I.I.*1000	T.AFILIADOS
	2004	3	0,4	0	0,0	0	0,0	3	0,4	6694
AGRARIO	2005	10	1,5	0	0,0	0	0,0	10	1,5	6677
	Increment.%	233,33%	234,18%	0,00%	0,00%	0,00%	0,00%	233,33%	234,18%	-0,25%
	2004	74	8,0	0	0,0	1	10,8	75	8,1	9271
INDUSTRIA	2005	49	5,1	1	1,0	0	0,0	50	5,2	9692
	Increment.%	-33,78%	-36,66%	100,00%	103,18%	-100,00%	-100,00%	-33,33%	-36,23%	4,54%
	2004	40	7,2	2	3,6	0	0,0	42	7,6	5538
CONSTRUCCIÓN	2005	34	5,5	0	0,0	1	16,1	35	5,6	6202
	Increment.%	-15,00%	-24,10%	-100,00%	-100,00%	100,00%	1612,38%	-16,67%	-25,59%	11,99%
	2004	50	2,4	0	0,0	0	0,0	50	2,4	20967
SERVICIOS	2005	38	1,7	2	0,9	0	0,0	40	1,8	22098
	Increment.%	-24,00%	-27,89%	200,00%	90,51%	0,00%	0,00%	-20,00%	-24,09%	5,39%
	2004	167	3,9	2	0,5	1	2,4	170	4,0	42470
TOTALES	2005	131	2,9	3	0,7	1	2,2	135	3,0	44669
	Increment.%	-21,56%	-25,42%	50,00%	42,62%	0,00%	-4,92%	-20,59%	-24,50%	5,18%

Fuente del Nº de Trabajadores Afiliados a la Seguridad Social:

Mº de TRABAJO Subdirección General de Estadísticas Sociales y Laborales . (Se utilizan datos a 30 de Septiembre de cada año)

I.I.=Índice de Incidencia: (leves x 1.000 t. - graves x 10.000 t. - mortales x 100.000 t. - totales x 1.000 t.)

ACCIDENTES CON BAJA EN JORNADA DE TRABAJO**ZARAGOZA****POR SECTORES ECONÓMICOS Y GRADO DE LA LESIÓN****DATOS COMPARADOS DEL MES****OCTUBRE: 2004 - 2005**

SECTORES	PERÍODO	LEVES	I.I.*1000	GRAVES	I.I.*10 ⁴	MORTAL.	I.I.*10 ⁵	TOTALES	I.I.*1000	T.AFILIADOS
	2004	39	3,3	0	0,0	0	0,0	39	3,3	11826
AGRARIO	2005	27	2,0	0	0,0	0	0,0	27	2,0	13387
	Increment.%	-30,77%	-38,84%	0,00%	0,00%	0,00%	0,00%	-30,77%	-38,84%	13,20%
	2004	514	6,4	3	0,4	1	1,2	518	6,4	80543
INDUSTRIA	2005	457	5,6	1	0,1	1	1,2	459	5,6	81520
	Increment.%	-11,09%	-12,16%	-66,67%	-67,07%	0,00%	-1,20%	-11,39%	-12,45%	1,21%
	2004	258	9,7	0	0,0	0	0,0	258	9,7	26719
CONSTRUCCIÓN	2005	259	8,3	1	0,3	1	3,2	261	8,4	31084
	Increment.%	0,39%	-13,71%	100,00%	32,17%	100,00%	321,71%	1,16%	-13,04%	16,34%
	2004	520	2,7	7	0,4	0	0,0	527	2,8	191016
SERVICIOS	2005	625	3,1	5	0,2	1	0,5	631	3,1	200709
	Increment.%	20,19%	14,39%	-28,57%	-32,02%	100,00%	49,82%	19,73%	13,95%	5,07%
	2004	1331	4,3	10	0,3	1	0,3	1342	4,3	310104
TOTALES	2005	1368	4,2	7	0,2	3	0,9	1378	4,2	326700
	Increment.%	2,78%	-2,44%	-30,00%	-33,56%	200,00%	184,76%	2,68%	-2,53%	5,35%

ACCIDENTES CON BAJA EN JORNADA DE TRABAJO**ARAGÓN****POR SECTORES ECONÓMICOS Y GRADO DE LA LESIÓN**

DATOS COMPARADOS DEL PERÍODO

ENERO-OCTUBRE: 2004 - 2005

SECTORES	PERÍODO	LEVES	I.I.*1000	GRAVES	I.I.*10^4	MORTAL.	I.I.*10^5	TOTALES	I.I.*1000	T.AFILIADOS
	2004	511	21,4	17	7,1	4	16,8	532	22,3	23828
AGRARIO	2005	672	28,0	18	7,5	0	0,0	690	28,8	23975
	Increment.%	31,51%	30,70%	5,88%	5,23%	-100,00%	-100,00%	29,70%	28,90%	0,62%
	2004	6242	61,5	52	5,1	12	11,8	6306	62,2	101428
INDUSTRIA	2005	6162	60,0	58	5,7	6	5,8	6226	60,7	102649
	Increment.%	-1,28%	-2,46%	11,54%	10,21%	-50,00%	-50,59%	-1,27%	-2,44%	1,20%
	2004	3720	92,5	47	11,7	9	22,4	3776	93,8	40235
CONSTRUCCIÓN	2005	4222	93,8	42	9,3	11	24,4	4275	94,9	45031
	Increment.%	13,49%	1,41%	-10,64%	-20,16%	22,22%	9,21%	13,22%	1,16%	11,92%
	2004	6543	26,6	75	3,0	15	6,1	6633	26,9	246359
SERVICIOS	2005	7194	27,8	58	2,2	14	5,4	7266	28,1	258630
	Increment.%	9,95%	4,73%	-22,67%	-26,34%	-6,67%	-11,09%	9,54%	4,35%	4,98%
	2004	17016	41,3	191	4,6	40	9,7	17247	41,9	411850
TOTALES	2005	18250	42,4	176	4,1	31	7,2	18457	42,9	430285
	Increment.%	7,25%	2,66%	-7,85%	-11,80%	-22,50%	-25,82%	7,02%	2,43%	4,48%

Fuente del Nº de Trabajadores Afiliados a la Seguridad Social:

Mº de TRABAJO-Subdirección General de Estadísticas Sociales y Laborales . (Media de Enero-Septiembre de cada año)

I.I.=Índice de Incidencia: (leves x 1.000 t. - graves x 10.000 t. - mortales x 100.000 t. - totales x 1.000 t.)

ACCIDENTES CON BAJA EN JORNADA DE TRABAJO**HUESCA****POR SECTORES ECONÓMICOS Y GRADO DE LA LESIÓN**

DATOS COMPARADOS DEL PERÍODO

ENERO-OCTUBRE: 2004 - 2005

SECTORES	PERÍODO	LEVES	I.I.*1000	GRAVES	I.I.*10^4	MORTAL.	I.I.*10^5	TOTALES	I.I.*1000	T.AFILIADOS
	2004	158	30,4	3	5,8	2	38,4	163	31,3	5205
AGRARIO	2005	185	36,9	6	12,0	0	0,0	191	38,1	5013
	Increment.%	17,09%	21,57%	100,00%	107,66%	-100,00%	-100,00%	17,18%	21,67%	-3,69%
	2004	738	61,8	11	9,2	1	8,4	750	62,8	11935
INDUSTRIA	2005	705	59,2	17	14,3	0	0,0	722	60,7	11904
	Increment.%	-4,47%	-4,22%	54,55%	54,95%	-100,00%	-100,00%	-3,73%	-3,48%	-0,26%
	2004	754	87,5	16	18,6	2	23,2	772	89,6	8620
CONSTRUCCIÓN	2005	960	98,3	9	9,2	2	20,5	971	99,4	9765
	Increment.%	27,32%	12,39%	-43,75%	-50,35%	0,00%	-11,73%	25,78%	11,03%	13,28%
	2004	925	24,9	11	3,0	3	8,1	939	25,3	37118
SERVICIOS	2005	1057	26,9	10	2,5	1	2,5	1068	27,2	39272
	Increment.%	14,27%	8,00%	-9,09%	-14,08%	-66,67%	-68,49%	13,74%	7,50%	5,80%
	2004	2575	41,0	41	6,5	8	12,7	2624	41,7	62878
TOTALES	2005	2907	44,1	42	6,4	3	4,5	2952	44,8	65954
	Increment.%	12,89%	7,63%	2,44%	-2,34%	-62,50%	-64,25%	12,50%	7,25%	4,89%

ACCIDENTES CON BAJA EN JORNADA DE TRABAJO**TERUEL****POR SECTORES ECONÓMICOS Y GRADO DE LA LESIÓN**

DATOS COMPARADOS DEL PERÍODO

ENERO-OCTUBRE: 2004 - 2005

SECTORES	PERÍODO	LEVES	I.I.*1000	GRAVES	I.I.*10^4	MORTAL.	I.I.*10^5	TOTALES	I.I.*1000	T.AFILIADOS
	2004	47	7,0	4	5,9	1	14,8	52	7,7	6740
AGRARIO	2005	87	12,9	2	3,0	0	0,0	89	13,2	6730
	Increment.%	85,11%	85,38%	-50,00%	-49,93%	-100,00%	-100,00%	71,15%	71,41%	-0,15%
	2004	579	62,3	8	8,6	2	21,5	589	63,4	9297
INDUSTRIA	2005	635	66,5	5	5,2	1	10,5	641	67,1	9551
	Increment.%	9,67%	6,76%	-37,50%	-39,16%	-50,00%	-51,33%	8,83%	5,93%	2,73%
	2004	355	65,4	6	11,0	2	36,8	363	66,8	5432
CONSTRUCCIÓN	2005	378	62,9	11	18,3	3	49,9	392	65,3	6007
	Increment.%	6,48%	-3,71%	83,33%	65,78%	50,00%	35,64%	7,99%	-2,35%	10,59%
	2004	431	21,1	10	4,9	4	19,6	445	21,8	20400
SERVICIOS	2005	455	20,9	9	4,1	3	13,8	467	21,4	21784
	Increment.%	5,57%	-1,14%	-10,00%	-15,72%	-25,00%	-29,76%	4,94%	-1,72%	6,78%
	2004	1412	33,7	28	6,7	9	21,5	1449	34,6	41869
TOTALES	2005	1555	35,3	27	6,1	7	15,9	1589	36,1	44072
	Increment.%	10,13%	4,62%	-3,57%	-8,39%	-22,22%	-26,11%	9,66%	4,18%	5,26%

Fuente del Nº de Trabajadores Afiliados a la Seguridad Social:

Mº de TRABAJO-Subdirección General de Estadísticas Sociales y Laborales . (Media de Enero-Septiembre de cada año)

I.I.=Índice de Incidencia: (leves x 1.000 t. - graves x 10.000 t. - mortales x 100.000 t. - totales x 1.000 t.)

ACCIDENTES CON BAJA EN JORNADA DE TRABAJO**ZARAGOZA****POR SECTORES ECONÓMICOS Y GRADO DE LA LESIÓN**

DATOS COMPARADOS DEL PERÍODO

ENERO-OCTUBRE: 2004 - 2005

SECTORES	PERÍODO	LEVES	I.I.*1000	GRAVES	I.I.*10^4	MORTAL.	I.I.*10^5	TOTALES	I.I.*1000	T.AFILIADOS
	2004	306	25,8	10	8,4	1	8,4	317	26,7	11883
AGRARIO	2005	400	32,7	10	8,2	0	0,0	410	33,5	12232
	Increment.%	30,72%	26,99%	0,00%	-2,85%	-100,00%	-100,00%	29,34%	25,65%	2,94%
	2004	4925	61,4	33	4,1	9	11,2	4967	61,9	80196
INDUSTRIA	2005	4822	59,4	36	4,4	5	6,2	4863	59,9	81194
	Increment.%	-2,09%	-3,29%	9,09%	7,75%	-44,44%	-45,13%	-2,09%	-3,30%	1,24%
	2004	2611	99,7	25	9,5	5	19,1	2641	100,9	26183
CONSTRUCCIÓN	2005	2884	98,6	22	7,5	6	20,5	2912	99,5	29259
	Increment.%	10,46%	-1,16%	-12,00%	-21,25%	20,00%	7,38%	10,26%	-1,33%	11,75%
	2004	5187	27,5	54	2,9	8	4,2	5249	27,8	188841
SERVICIOS	2005	5682	28,8	39	2,0	10	5,1	5731	29,0	197574
	Increment.%	9,54%	4,70%	-27,78%	-30,97%	25,00%	19,47%	9,18%	4,36%	4,62%
	2004	13029	42,4	122	4,0	23	7,5	13174	42,9	307103
TOTALES	2005	13788	43,1	107	3,3	21	6,6	13916	43,5	320259
	Increment.%	5,83%	1,48%	-12,30%	-15,90%	-8,70%	-12,45%	5,63%	1,29%	4,28%

ACCIDENTES DE TRABAJO EN EL SECTOR AGRARIO:

1.- Datos del mes de octubre:

1.1.- Accidentes leves: Comparando los datos de Aragón del 2005 con los del año 2004, se observa un **descenso del nº de accidentes leves** (66 en 2004, frente a 46 en 2005), lo que hace disminuir el **índice de incidencia de octubre en (-35,16%)**, debido al descenso del nº de accidentes leves ocurridos en la provincia de Huesca y Zaragoza.

Con respecto al resto de sectores, **el sector agrario es el que más ha disminuido el índice de incidencia en accidentes leves**, durante el mes de octubre.

1.2.- Accidentes graves: En el mes de octubre no se han registrado accidentes graves, durante el año 2004 tampoco se produjeron accidentes graves en este mes.

El resto de sectores productivos, disminuyeron su índice de incidencia en accidentes graves en este mes de octubre.

1.3.- Accidentes mortales: No se han registrado accidentes mortales durante este mes en el sector agrario; el año anterior tampoco se registraron accidentes mortales en este sector productivo.

1.4.- Total de accidentes: Los datos de octubre en el sector agrario han sido buenos, es el sector productivo donde más ha disminuido el índice de incidencia respecto al año anterior (-35,16%), debido al descenso de accidentes leves.

2.- Datos acumulados enero-octubre:

Aunque la situación ha mejorado este mes de octubre debido a la **disminución de accidentes leves**, si comparamos los datos del mismo periodo de este año y el año 2004, **el sector agrario continúa siendo el sector productivo con mayor aumento de la siniestralidad en lo que llevamos de año**, con un aumento del índice de incidencia respecto al año anterior (28,90%). El nº total de accidentes habría aumentado un (29,70%), debido al incremento del nº de accidentes leves (31,51%) y el nº de accidentes graves (5,88%). No se ha producido ningún accidente mortal en este periodo.

Por provincias comparado el **índice de incidencia acumulado total** respecto al año anterior, ha mejorado este mes de octubre en Huesca (21,67%) y Zaragoza (25,65%). Por el contrario ha aumentado índice de incidencia acumulado total en Teruel (71,41%).

(Fuentes: Instituto Aragonés de Seguridad y Salud Laboral)

NOTICIAS BREVES

DEL

SECTOR AGRARIO

1.- RESUMEN DE LAS OPINIONES COYUNTURALES SOBRE EL ESTADO DE CUESTIÓN AGRARIA REGIONAL: OCTUBRE 2005

(Fuente: Servicios Provinciales)

Las precipitaciones han sido las protagonistas del mes de octubre ya que aunque todavía escasas, han mejorado el nivel de los pantanos así como los temperos, animando a las siembras de cereales de invierno.

1.1.- HUESCA:

CLIMATOLOGÍA:

- Lo más destacable han sido las precipitaciones, (280 l/m². en Sallent, a 135 l/m². en la Hoya de Huesca). Igualmente se han registrado precipitaciones generalizadas en toda la provincia con intensidad moderada, perfectamente absorbidas por el suelo, sin escorrentías.
- Temperaturas entre 12 y 22 grados, ligeramente superiores a las medias del mes de octubre.

CULTIVOS:

Cereales:

- Cereal de secano: Se ha sembrado con buenas condiciones el 40% de la superficie. Nascencia excelente de las primeras siembras y buenas expectativas para las condiciones de siembra del resto del cereal.
- Arroz: Iniciada la recolección con perspectivas a la baja del 30% de lo normal.
- Maíz: La expectativa de cosecha también es a la baja, debido a distintos factores, escasez de agua, plagas y pedrisco.

Forrajes:

- Se han registrado excelentes nascencias en la alfalfa y el raigrás.

Frutales y vid:

- Finalizada la recolección en ambos cultivos.

1.2. - TERUEL:

CULTIVOS:

Frutales:

- **Melocotón:** Finalizada la campaña de recogida del melocotón tardío del Bajo Aragón, este año se ha obtenido una **producción entre un 20-30 % superior** a la recogida en campañas anteriores, **pero con un calibre más pequeño**. El destrío ha supuesto sobre un 20 % durante la campaña, incrementándose hasta el 40 % después del Pilar donde las lluvias afectaron bastante al fruto.
- **Pera:** Ha habido una **buena campaña**, todavía queda producción almacenada.
- **Manzana:** Se observa un **retroceso de la fruta de pepita a favor del hueso**, ante la diferencia de beneficios finales que obtiene el agricultor. Para esta campaña **se espera recoger entorno a 400-500 Tm.**, frente al millón de Kg. recogidos en campañas anteriores.

Vid:

- **Descenso de producción entorno a un 25-30 %** con respecto a la campaña anterior. Así mismo, tanto **los caldos blancos como tintos alcanzan un grado menos**. El descenso se debe a **la sequía** y en algunas zonas, como en San Martín del Río, el **pedrisco** ocasionó una pérdida entorno al 5 %.

Olivo:

- **Las lluvias de este mes mejoran en gran medida las perspectivas para esta campaña**, puesto que en las zonas en las que el olivo tenía fruto, **la oliva alcanzará un buen tamaño**.

Hortícolas:

- **Coliflor:** La Cooperativa de Mas de las Matas tiene una plantación de 5 Has. cuya recolección comenzó a finales de Agosto, prolongándose hasta pasado el Pilar. Este producto alcanza un **buen precio dada la calidad que se consigue en esta zona**, que cuenta con un especial microclima que favorece su cultivo.
- **Patata de siembra tardía:** **Cosecha normal**, aunque en un principio se esperaba que la producción fuese muy inferior. Los precios a **0,14 €/Kg.** en contrato.

GANADERÍA:

Ovino:

- Debido a los altos precios, está llegando al matadero un alto porcentaje de cordero lechal menor de 11 kg., lo que no es habitual para esta época del año.

1.3. - ZARAGOZA:

CULTIVOS:

Alfalfa:

- Debido a la sequía ha bajado la producción y los rendimientos por Ha., provocando precios al alza.

Maíz:

- Producciones a la baja. Los riegos escasos han ocasionado rendimientos por debajo de los normales.

Frutales:

- A mitad de campaña del melocotón variedad Calanda, tiene precios alrededor de 0,70 €/Kg.

GANADERÍA:

Abejas:

- Se ha constituido la Coordinadora apícola "Compromiso de Caspe". Incluye al 90% de la apicultura aragonesa, en un momento de crisis por la mortandad y bajos precios.

Sector ganadero:

- Inquietud en el sector ante la nueva normativa sobre mataderos. Los mataderos rurales dan servicio a las pequeñas localidades aragonesas con baja densidad de población, y se ubican en ámbitos geográficos con una gran dispersión territorial.

VARIOS:

Producción ecológica:

- La atomización de productores así como la falta de instalaciones de almacenamiento y de distribución, suponen un obstáculo para el desarrollo de la producción ecológica. Así por ejemplo, sólo existe un matadero reconocido para el sacrificio de ganado de producción ecológica en Aragón.

Agroindustrias:

- Se detectan emprendedores en pequeñas agroindustrias: patés y quesos (Uncastillo), judías (Luesia), pollos y huevos ecológicos (Fuencalderas).

2.- OTRAS NOTICIAS AGRARIAS DEL MES DE OCTUBRE:

2.1- CULTIVOS:

Cereales y Oleaginosas:

- Según estimaciones del Fondo Español de Garantía Agraria (FEGA), la superficie de trigo duro para la que se ha solicitado ayudas a nivel nacional es de unas 900.000 Has. en esta campaña, frente a las 594.000 Has. como límite con derecho a ayudas.
- El Ministerio de Agricultura estima una caída de la producción de grano a nivel nacional con respecto al año 2004, así: -32,7% en trigo blando, - 58,2% en cebada, -67% en trigo duro y -22,6% en maíz.
- COCERAL estima que en España la cosecha de oleaginosas para este año, se reducirá a menos de la mitad de la recogida el año 2004.

Forrajes:

- La producción nacional de forrajes caerá un 13% con respecto a la campaña anterior, debido a los problemas de riego ocasionados por la sequía, principalmente en el Alto Aragón y Cinco Villas.

Vid:

- Según la Federación Española del Vino (FEV), durante los siete primeros meses del año, el volumen de las exportaciones españolas de vino descendió un 2,3%; sin embargo, el valor de las exportaciones aumentó un 1% respecto al mismo periodo del año anterior.

- La Comisión Europea (CE), aprueba para España **151,5 millones de Euros destinados a la reestructuración de 21.131 Ha. de viñedo** en la campaña 2005/06.
- A pesar de la **reducción del volumen de uva** recogida en la actual campaña, parece ser que la tendencia es al **mantenimiento de los precios con respecto a la campaña pasada**, por lo que los agricultores han manifestado su descontento ante esta situación.

Tomate:

- Las Organizaciones Agrarias y Cooperativas de la UE. (COPA y COCEGA), denuncian que **el régimen de tráfico de perfeccionamiento interno (TPA)** que permite transformar a los industriales europeos concentrado de tomates de origen chino, sin pagar derecho de aduana para reexportarlo fuera de la UE., **supone un peligro a la producción de tomate para transformación procedente de la UE.**

Leguminosas grano:

- La Ministra de Agricultura ha indicado que el **sector de las leguminosas grano, tendrá ayudas dentro del nuevo Reglamento de Desarrollo Rural.**
- La **producción española** de leguminosas grano **bajará este año un 56%** con respecto a la campaña anterior, debido principalmente a la sequía.

Olivo:

- Según los precios medios publicados por el Ministerio de Agricultura, desde el comienzo de **la campaña la subida de los precios de aceites vírgenes y lampantes supera el 70%.**

Frutales:

- Según la Confederación de Cooperativas Agrarias de España (CCA), la situación en Aragón es de **"verdadero colapso"**, ya que no es que los precios sean bajos: es que **no hay demanda**. Muchos agricultores están valorando dejar la fruta en el campo pues **los precios no cubren los gastos.**
- El Ministerio de Agricultura presentó en la Conferencia Sectorial del 17 de octubre un **informe sobre el sector de la fruta dulce**. En él se plantea la posibilidad de conceder algún tipo de ayuda destinada al saneamiento de estas producciones, para mejorar la problemática estructural del mismo.
- Un informe del Departamento de Agricultura de EEUU, **estima que las exportaciones de melocotón y pera en conserva de España en la campaña 2004/05, aumentaron un 15 %** respecto a la campaña anterior.

- La Federación Francesa de Productores de Frutas reclama que se respete la preferencia Comunitaria. Así, la comercialización de manzanas de origen UE. de esta campaña se ha retrasado debido al elevado volumen de producto sin vender, procedente de países del hemisferio sur.
- Francia aprueba un plan de ayudas a los productores de frutas y hortalizas para paliar la crisis de estos sectores. Las ayudas irán destinadas a los productores con mayores dificultades, a la adaptación y mejora de plantaciones, a la estructuración de la oferta y dinamización del mercado.

2.2- GANADERÍA:

Aves:

- Las contradictorias informaciones vertidas en relación con la gripe aviaria, provocan la caída de los precios de la carne de pollo con descensos superiores al 20 % en las lonjas más importantes, pero al consumidor sólo se ha traducido en rebajas mínimas del 1,6%.
- Para reducir el riesgo de entrada de la influencia aviar, se prohíbe la importación de aves vivas y plumas no tratadas procedentes de Turquía, Rumania y Rusia; igualmente se acuerda la suspensión de las ferias y mercados de aves y la identificación de zonas de riesgo relacionadas con la llegada de aves migratorias.
- El Gobierno español crea una Comisión Interministerial permanente para el seguimiento y análisis de la gripe aviaria.
- El Consejo de Ministro establece ayudas para el sacrificio en "matadero" de gallinas ponedora afectadas por "salmonelosis".
- Aparecen en varias granjas de aves de Francia, Dinamarca y Macedonia focos de la enfermedad de Newcastle.

Vacuno:

- Según el Departamento de Agricultura de EE.UU. (USDA), el déficit de carne de vacuno en la UE. va a aumentar, ya que la producción tiende a descender y el consumo parece mantenerse. Sin embargo las exportaciones de carne de vacuno de EE.UU. se ve dificultada por la exigencia de carne sin hormonas de la UE y la competencia con el vacuno procedente de América del Sur.
- Ante el sobrepasamiento de cuota de prima láctea con derecho a nivel nacional, el Ministerio de Agricultura ha fijado en 0,93973680 el coeficiente de reducción de la prima láctea para el año 2005. En Aragón

se han presentado este año 146 solicitudes, disponiendo de un volumen de cuota de 85.416,937 Tm.

- Ante la aparición de un foco de **fiebre aftosa en Brasil**, se cierran parcialmente las fronteras a la carne de vacuno con la U. E.

Porcino:

- Irlanda tiene intención de introducir el **etiquetado del origen de la carne de porcino**, con objeto de indicar el país donde se ha producido.

2.3- VARIOS:

- Se aprueba un **nuevo Real Decreto**, por el que se establecen **las normas para la protección de animales utilizados para experimentación** y otros fines científicos.
- El Parlamento Europeo propone **augmentar la financiación comunitaria a las explotaciones que se vean afectadas por enfermedades infecciosas**, pasando a un 60% en el sector vacuno y al 75% en el resto de ganados.
- La Comisión Europea ha aprobado **19,8 millones de €. a España para campañas de erradicación de enfermedades** en 2006.
- Las Organizaciones Profesionales Agrarias ASAJA, COAG y UPA han suscrito un acuerdo con el Gobierno para la **conversión del Régimen Especial Agrario** de la S.S. de trabajadores por cuenta propia, **en un Sistema Especial dentro del Régimen de Trabajadores Autónomos**.
- Las **exportaciones españolas de productos agroalimentarios en 2004** alcanzaron un valor de 21.284 millones €, de los que de origen agrarios son **19.187 millones** y el resto de origen pesquero, según se desprende de informe sobre producción, industria, distribución y consumo de alimentación en España elaborado por MERCASA. El sector representa el **13,89% de empleo industrial, y el 2,51% del total en el 2004**.
- La Comisión Europea ha propuesto **una simplificación en profundidad de la Política Agraria Común** y poner en marcha una **Organización Común de Mercado Única que agrupe a las OCMs existentes**, permitiendo reducir las obligaciones administrativas.

ÍNDICES DE PRECIOS DE

CONSUMO

EN ARAGÓN

VALORES DEL INDICE DE PRECIOS DE CONSUMO (IPC) (1)

FECHA: 31/10/2005

FUENTE: INE

BASE 2001

	NACIONAL	ARAGON	HUESCA	TERUEL	ZARAGOZA
INDICE GENERAL	115,4	115,4	115,3	115,8	115,4
ALIMENTOS	117,7	116,6	116,2	115,5	116,9
BEBIDAS NO ALCOHOLICAS	108,9	108,6	107,5	106,8	109,0
BEBIDAS ALCOHOLICAS	106,2	104,7	103,0	104,8	105,1

RUBRICAS ALIMENTACION	NACIONAL	ARAGON
Cereales y derivados	107,3	105,4
Pan	126,6	123,8
Carne de vacuno	121,0	119,1
Carne de ovino	125,3	138,5
Carne de porcino	101,4	100,9
Carne de aves	107,4	107,2
Otras carnes	108,4	106,5
Pescado fresco y congelado	117,9	113,8
Crustáceos, moluscos y preparados de pescado	115,6	109,5
Huevos	119,8	115,8
Leche	112,6	114,2
Productos lacteos	109,6	108,5
Aceites y grasas	150,1	153,0
Frutas frescas	133,5	131,4
Frutas en conserva y frutos secos	136,9	123,9
Legumbres y hortalizas frescas	139,1	136,1
Preparados de legumbres y hortalizas	107,6	102,4
Patatas y sus preparados	107,2	100,1
Café, cacao e infusiones	106,3	108,1
Azúcar	102,4	104,6
Otros preparados alimenticios	112,5	112,5
Agua mineral, refrescos y zumos	110,1	108,7
Bebidas alcohólicas	106,2	104,7

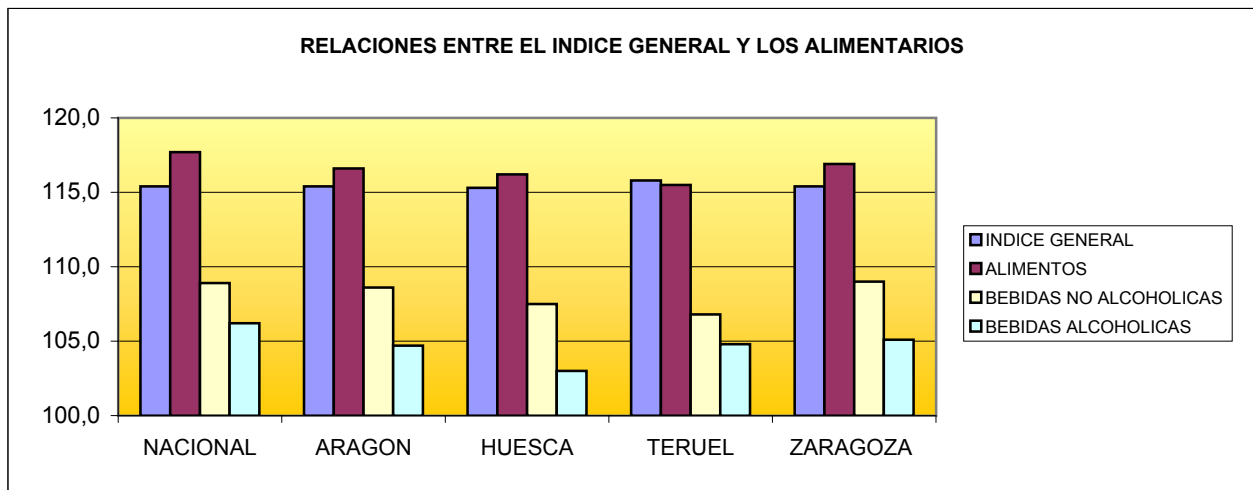

Por primera vez en muchos meses, el IPC general supera al Índice de Precios de Alimentos (IPA) en la provincia de Teruel, lo que constituye una rareza de difícil explicación. Para el resto de demarcaciones territoriales se mantiene la misma situación que el resto del año: el IPA sigue superando en España y en la Comunidad Autónoma de Aragón (excepto en Teruel) al IPC general, por lo que el subsector sigue actuando como componente inflacionista, manteniéndose los diferenciales, ya que este mes se ha vuelto a producir un alza importante de los alimentos y de las bebidas alcohólicas, rompiendo definitivamente la contención esbozada hace unos meses.

Debemos seguir alertando sobre que los alimentos vienen constituyendo un factor inflacionista de primer orden, con golpes al alza imprevisibles y siempre afectando su evolución al alza a las rentas más desfavorecidas, por tratarse de rúbricas de primera necesidad en el consumo.

VALORES DEL INDICE DE PRECIOS DE CONSUMO (IPC) (1-continuación)

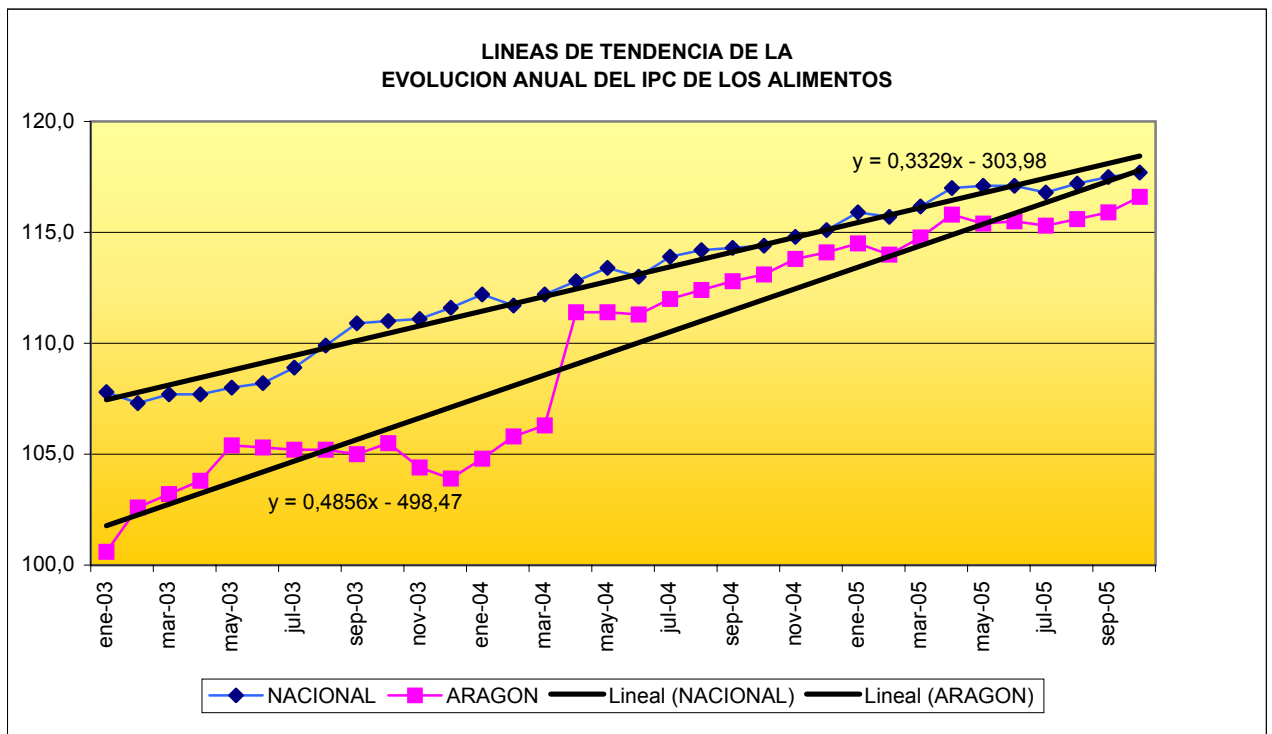
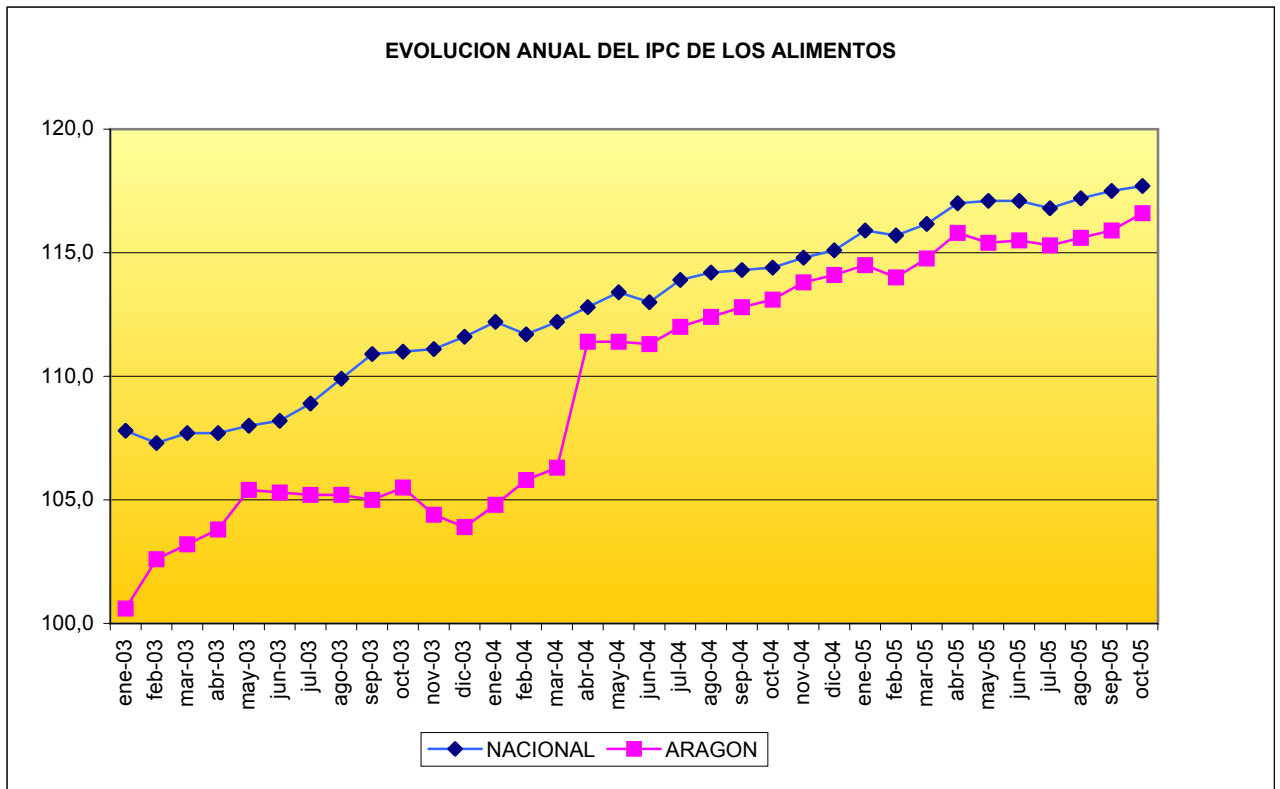

Se sigue manteniendo muy estable la tendencia a converger entre España y Aragón, tal como se observaba en los años anteriores y donde la aceleración del proceso es similar para ambos; esto puede llegar a suponer que se alcance el índice nacional a medio plazo.

Este comportamiento sigue siendo una señal de alarma, en cuanto a un comportamiento (relativo para Aragón) altamente inflacionista de los alimentos para el consumidor.

VALORES DEL INDICE DE PRECIOS DE CONSUMO (IPC) (2)

FECHA: 31/10/2005

FUENTE: INE

BASE 2001

modificaciones destacables por rúbricas

bajan

suben

Variaciones del IPC (%)

octubre de 2005

Indices Generales y Rúbricas de Alimentación	Variación mensual		Variación anual		Variación en lo que va de año	
	Nacional	Aragón	Nacional	Aragón	Nacional	Aragón
INDICE GENERAL	0,8	1,1	3,5	3,7	3,4	3,5
INDICE GENERAL DE ALIMENTOS	0,2	0,6	2,9	3,1	2,3	2,2
Cereales y derivados	-0,1	0,3	0,9	0,0	0,6	-0,6
Pan	0,1	1,2	4,6	2,0	4,3	2,1
Carne de vacuno	0,7	0,4	4,7	4,8	2,8	2,2
Carne de ovino	4,0	8,6	4,3	11,0	0,2	7,7
Carne de porcino	-1,3	-2,9	1,2	1,4	2,3	2,3
Carne de ave	-2,3	-1,7	-3,3	0,7	-3,1	1,8
Otras carnes	0,4	-0,4	2,1	0,5	1,8	-0,5
Pescado fresco y congelado	0,4	0,9	4,9	5,3	3,3	3,2
Crustáceos, moluscos y preparados de pescado	0,4	1,7	3,3	1,9	1,7	0,8
Huevos	0,5	3,1	-0,5	1,2	-0,4	1,3
Leche	0,8	0,7	2,1	1,9	0,7	0,7
Productos lácteos	-0,4	0,7	1,3	2,3	0,5	0,8
Aceites y grasas	2,6	1,7	5,6	3,1	6,5	2,9
Frutas frescas	0,1	0,2	2,1	3,3	1,6	2,6
Frutas en conserva y frutos secos	-0,1	-1,7	9,2	8,0	7,2	3,5
Legumbres y hortalizas frescas	0,5	0,6	12,2	17,6	12,2	16,7
Preparados de legumbres y hortalizas	-0,6	-0,7	1,9	0,8	1,2	1,5
Patatas y sus preparados	0,7	-2,3	-4,3	-5,0	-2,2	-6,3
Café, cacao e infusiones	-0,1	-0,6	5,3	9,2	5,6	7,3
Azúcar	0,0	-1,3	0,6	-0,7	0,4	-1,1
Otros preparados alimenticios	0,1	0,5	0,6	1,0	0,5	1,5
Agua mineral, refrescos y zumos	-0,9	-2,0	1,2	0,7	-0,3	-1,6
Bebidas alcohólicas	0,3	0,4	1,4	1,4	1,7	1,9

En términos coyunturales, la evolución intermensual del IPC tanto en España como en Aragón vuelve a repuntar fuertemente al alza, manifestando nuevamente marcados síntomas inflacionistas.

Respecto al sector, tanto a nivel nacional como en lo concerniente a Aragón, cabe destacar que continúa una fuerte y generalizada subida coyuntural de la carne de ovino, tanto en el mes como a lo largo del año, con lo que ya ha remontado con creces el déficit de precio acumulado anual. La carne de porcino por el contrario, ha frenado su escalada continua, pero aún mantiene en el acumulado interanual cifras de cierta importancia. El vacuno viene experimentando "silenciosas" y ligeras subidas, lo que le colocan en un interanual a considerar. Pero quizás lo más relevante sean las fuertes caídas de la carne de aves, creemos que inducida por el circo mediático montado en torno a la gripe aviar. Curiosamente el precio de los huevos no parece todavía estar influido por estas alarmas.

Los aceites y grasas retoman nuevamente su escalada de precios, tras la aparente calma de los últimos meses. Las frutas en conserva y frutos secos, aunque moderan sus índices, siguen manifestando un comportamiento interanual netamente alcista, presentando acumulados interanuales alarmantes todavía.

Las legumbres y hortalizas frescas vuelven a subir este mes, por lo que siguen manteniendo interanuales y acumulados excesivamente altos. En cambio, la patata y sus preparados siguen experimentando descensos, por lo que tanto los interanuales como los acumulados, mantienen los signos negativos, por lo que su efecto inflacionista se ha transformado en equilibrante respecto al alza de precios.

Las frutas frescas parecen asimismo definitivamente estabilizadas.

Las aguas minerales, refrescos y zumos experimentan una fuerte caída, entrando en la zona negativa.

Se destaca la nueva subida coyuntural de las bebidas alcohólicas, lo que nos lleva a acumulados altos respecto a los históricos.

EVOLUCION A MEDIO PLAZO DE LOS INDICES DE PRECIOS AL CONSUMO Y PERCIBIDOS (IPPA) POR LOS AGRICULTORES

ARAGON			NACIONAL				
	Alimentos	General.	IPPA		Alimentos	General.	IPPA
may-05	115,4	113,5	103,8	may-05	117,1	113,7	120,1
jun-05	115,5	113,7	106,4	jun-05	117,1	114,0	106,9
jul-05	115,3	112,9	108,5	jul-05	116,8	113,3	102,8
ago-05	115,6	113,4	111,0	ago-05	117,2	113,8	
sep-05	115,9	114,1	110,2	sep-05	117,5	114,5	
oct-05	116,6	115,4	107,9	oct-05	117,7	115,4	

Los datos del IPPA de Aragón relativos a junio y julio se han modificado por razones técnicas que afectan a la almendra

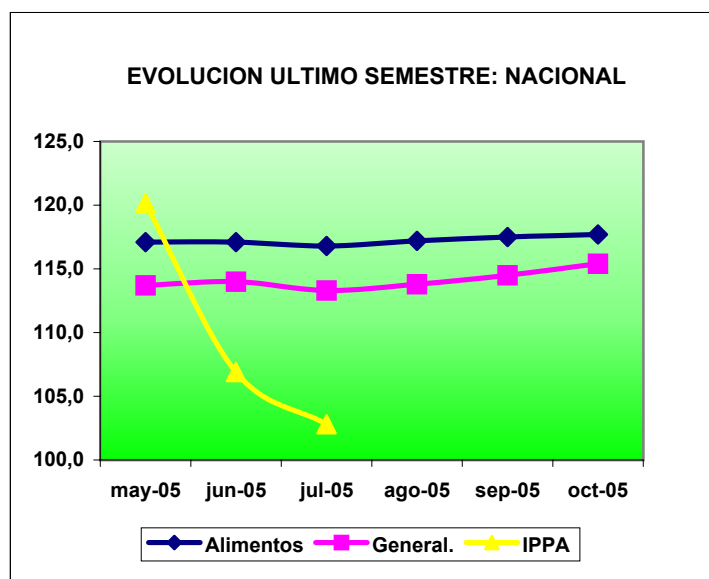
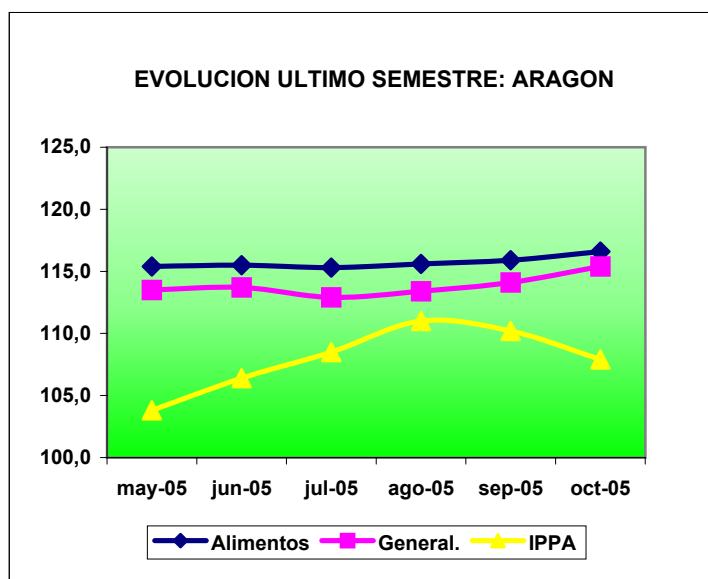

Reduciendo el período de observación de la evolución coyuntural de los indicadores de precios al último semestre, podemos apreciar que en Aragón, el IPC de Alimentos se sigue manteniendo por encima del IPC General.

A nivel nacional, el IPC general mantiene un comportamiento similar al de Aragón, por debajo del IPC de Alimentos y con un diferencial más acusado; esto se puede interpretar como que en la formación de los precios, los alimentos tienen más importancia en Aragón que en el resto de España

El IPPA de la Comunidad Autónoma continua el descenso iniciado en agosto, lo que supone un perjuicio a las rentas de los agricultores, teniendo en cuenta además que el IPC alimentario no solo no ha frenado, sino que sigue experimentando crecidas ininterrumpidamente.

Respecto al IPPA nacional nada podemos afirmar en esta coyuntura, ya que no se dispone de los últimos datos, cuya fuente es el MAPYA. Únicamente cabe decir que sus cifras que hasta mayo eran muy superiores a las regionales, a partir de esas fechas comenzaron una caída en picado que las sitúa actualmente por debajo, invirtiendo la situación.

EVOLUCIÓN MENSUAL DEL INDICE DE PRECIOS PERCIBIDOS POR LOS AGRICULTORES

Año	Enero	Febrero	Marzo	Abril	Mayo	Junio	Julio	Agosto	Septiembre	Octubre	Noviembre	Diciembre	Anual
1990	112,3	111,7	109,6	110,5	100,0	99,7	87,4	93,2	92,2	95,2	102,8	107,4	101,8
1991	102,8	105,7	106,0	101,1	103,9	102,0	89,5	101,6	100,2	96,1	97,5	103,7	100,8
1992	107,7	109,3	107,9	103,0	97,7	90,4	87,4	90,6	100,2	101,2	103,2	107,6	100,5
1993	100,9	107,6	104,8	97,1	100,6	96,2	93,8	97,2	100,2	101,3	103,5	107,5	100,9
1994	105,2	106,3	107,0	102,3	97,1	97,9	95,9	97,4	97,2	99,3	104,3	103,9	101,2
1995	111,6	115,6	117,2	110,5	108,2	109,8	106,8	109,8	110,7	113,7	115,4	115,5	112,1
1996	116,2	118,0	115,9	114,2	112,0	112,4	108,2	106,8	103,3	102,0	108,5	106,8	110,4
1997	110,5	104,5	109,6	106,0	106,9	105,5	103,5	104,5	104,7	106,3	104,8	104,2	105,9
1998	108,6	109,2	108,5	98,7	97,3	101,2	96,7	98,0	95,8	91,0	97,5	94,3	99,7
1999	96,6	98,7	93,4	98,1	93,4	96,1	95,8	98,0	99,4	98,7	98,6	100,9	97,3
2000	107,4	108,5	107,8	108,6	106,1	106,2	99,6	97,7	102,3	102,5	101,3	102,6	104,2
2001	101,8	106,0	105,9	102,5	101,1	101,4	104,2	106,0	104,7	103,8	104,6	109,6	104,3
2002	109,5	110,8	110,0	110,0	105,5	104,6	104,9	104,1	104,4	102,2	99,4	100,9	105,5
2003	101,1	102,7	101,1	96,7	106,1	104,0	108,0	105,8	107,7	110,6	120,2	115,9	106,7
2004	112,4	113,0	115,7	118,1	120,2	122,4	112,5	110,2	105,9	104,1	104,4	100,5	112,6
2005	104,5	103,8	99,1	97,2	103,8	106,4	108,5	111,0	110,20	107,90			
Mensual	106,8	108,2	107,5	104,7	103,7	103,5	100,2	102,0	102,4	102,2	104,4	105,4	104,3

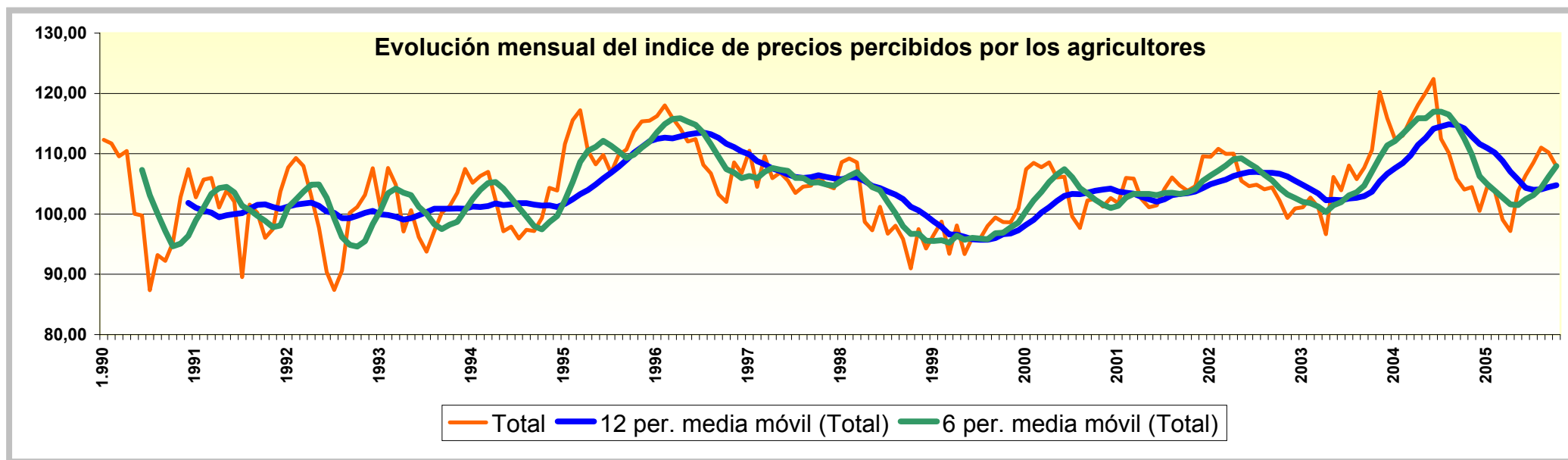

ÍNDICES DE PARO

EN ARAGÓN

PARO REGISTRADO:**ASPECTOS COMPARATIVOS DEL PARO REGISTRADO REGIONAL Y PROVINCIAL (1)**

Fuentes: INE (EPA 3º trimestre 2005), INEM.

FECHA DEL DATO: 31/10/2005

PARO REGISTRADO	POBLACION		TASA DE PARO
	TOTAL	ACTIVA	
PARO REGISTRADO NACIONAL			
TODOS LOS SECTORES	2.052.861	20.956.100	9,8
SECTOR AGRARIO	66.136	1.104.100	6,0
PARO REGISTRADO REGIONAL			
TODOS LOS SECTORES	41.463	609.900	6,8
SECTOR AGRARIO	1.304	51.700	2,5
PARO REGISTRADO HUESCA			
TODOS LOS SECTORES	6.236	102.100	6,1
SECTOR AGRARIO	398	15.800	2,5
PARO REGISTRADO TERUEL			
TODOS LOS SECTORES	4.065	64.300	6,3
SECTOR AGRARIO	143	8.900	1,6
PARO REGISTRADO ZARAGOZA			
TODOS LOS SECTORES	31.162	443.500	7,0
SECTOR AGRARIO	763	27.000	2,8

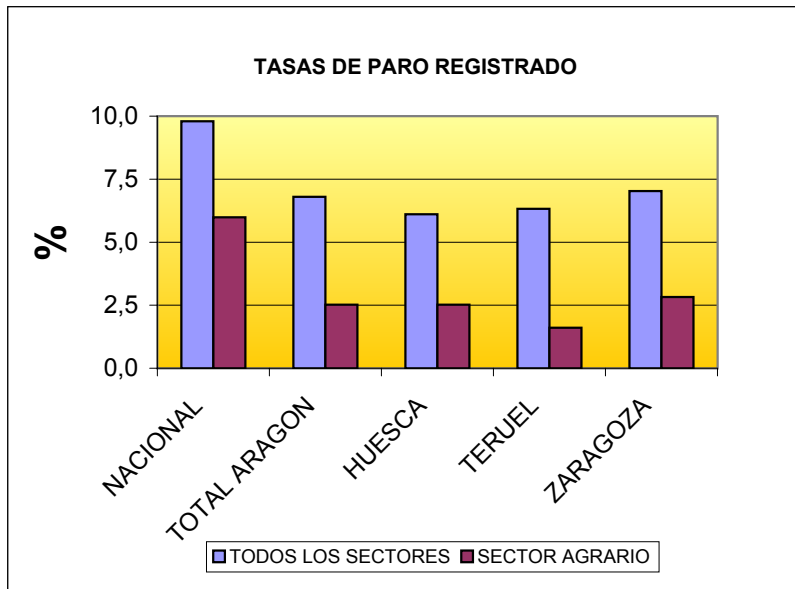

En términos generales el mes de octubre mantiene la tónica de los meses anteriores, es decir, con tasa de paro alta; conviene aclarar que, aunque el número total de parados ha aumentado respecto a meses anteriores, la tasa de paro varía muy poco, puesto que también ha aumentado la Población Activa Agraria (ver EPA, 3º trimestre 2005). En cualquier caso, esta situación es anómala y a falta de otras explicaciones, seguimos manteniendo la hipótesis de que estos datos se deban a los malos resultados de la producción agraria, a causa fundamentalmente de las fuertes sequías (en opinión de los expertos) que han podido rebajar el empleo de mano de obra en las labores y recolecciones. Asimismo los bajos precios de la fruta percibidos por el agricultor pueden haber influido en una renuncia a la recogida, con la correspondiente caída de empleo en el subsector.

Pese a este giro, más de orden cualitativo que cuantitativo, podemos observar como los datos de este mes siguen siendo parecidos a los de meses anteriores, por lo que los gráficos resultantes son similares. Como se puede apreciar en ellos, las tasas de paro del Sector Agrario en Aragón son, en todos los casos, muy inferiores a las del resto de los sectores productivos, con un diferencial menor respecto al conjunto nacional, como venía ocurriendo habitualmente.

Igualmente se puede afirmar, por el momento, que en Aragón prácticamente no existe paro dentro del ámbito agroalimentario, ya que las cifras están comprendidas dentro del orden de "paro técnico".

PARO REGISTRADO:

ASPECTOS COMPARATIVOS DEL PARO REGISTRADO REGIONAL Y PROVINCIAL (2)

Fuentes: INE (EPA 3º Trimestre 2005), INEM

FECHA DEL DATO: 31/10/2005

	NACIONAL	TOTAL REGIONAL	HUESCA	TERUEL	ZARAGOZA
PARO REGISTRADO AGRARIO SOBRE PARO GENERAL (%)	3,22	3,14	6,38	3,52	2,45
ACTIVOS AGRARIOS SOBRE ACTIVOS GENERALES (%)	5,27	8,48	15,48	13,84	6,09

EVOLUCION INTEMENSUAL, INTERANUAL Y EN EL AÑO DEL PARO REGISTRADO AGRARIO REGIONAL

AÑO	MES	%S.M.A.	%S.=.M.A.A.	%ACUMULADO EN EL AÑO
2000	(a diciembre)	1,7	-18,2	-17,1
2001	(a diciembre)	-1,9	-12,9	-13,0
2002	(a diciembre)	-4,7	9,7	7,0
2003	(a diciembre)	-0,3	-10,9	-12,1
2004	(a diciembre)	-3,0	-9,6	-5,9
2005	enero	4,5	-5,5	0,0
2005	febrero	-1,0	-6,8	-1,0
2005	marzo	0,4	-7,0	-0,6
2005	abril	1,8	-4,6	1,2
2005	mayo	40,1	48,2	41,3
2005	junio	-3,5	51,5	37,7
2005	julio	15,8	79,7	53,6
2005	agosto	0,6	78,9	54,1
2005	septiembre	14,4	107,1	68,5
2005	octubre	28,0	138,4	96,5

%S.M.A.: variación "SOBRE MES ANTERIOR".

% S.=.M.A.A.: variación "SOBRE MISMO MES DEL AÑO ANTERIOR" (INTERANUAL)

EN EL AÑO: variación acumulada dentro del año hasta el mes

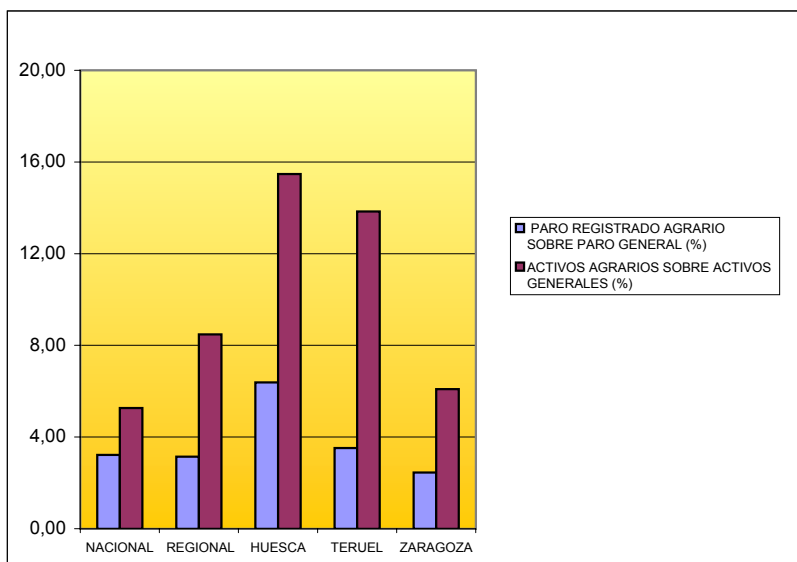

Los comentarios relativos al mes anterior, son válidos en su totalidad, solo que aumentados para el mes actual, lo cual ya es realmente preocupante: en resumen nos encontramos en la siguiente situación: los incrementos de las variaciones intermensuales son excesivos sin lugar a dudas.

Teóricamente no ocurre lo mismo con la variación interanual y su consecuencia, el acumulado anual, que seguramente siguen acusando, al menos en parte, la brusquedad inducida por el cambio metodológico introducido por el Ministerio de Trabajo en la valoración del Paro Registrado, con la inclusión de inmigrantes legalizados (las cifras de este año no han podido "asimilar" todavía el salto metodológico introducido respecto al año pasado), aunque esto unido al desconcertante incremento intermensual debería activar las alertas. Esta variación (en cualquier caso, parece ya excesiva para atribuirla solamente a un cambio metodológico) que no parecía alarmante en términos cuantitativos y relativos, no modifica todavía de forma sustancial la habitual y "cómoda" situación laboral del Sector Agrario; pero atención: **el Paro Registrado Agrario sobrepasa nuevamente en Huesca el valor del 4% (5'8% el mes pasado, 6'4% este mes) sobre el Paro Registrado General**, por lo que ya no podemos asegurar tan taxativamente como hasta hora que, en cuanto al paro como problema social, el Sector Agrario no presenta una situación alarmante. Evidentemente, algo anómalo está pasando, aunque todavía no podemos hablar de una crisis definida ni aún, afortunadamente, grave.

CONTRATACION COYUNTURAL

octubre-05

FUENTE: INEM

Nº DE CONTRATOS

	TOTAL SECTORES			AGRICULTURA		
	INDEFINIDOS	TEMPORALES	TOTAL	INDEFINIDOS	TEMPORALES	TOTAL
ESPAÑA	148.234	1.488.952	1.637.186	5.076	161.217	166.293
ARAGON	4.055	35.057	39.112	75	1.512	1.587
HUESCA	581	4.565	5.146	17	324	341
TERUEL	384	2.676	3.060	18	250	268
ZARAGOZA	3.090	27.816	30.906	40	938	978

DISTRIBUCION PORCENTUAL DE LOS CONTRATOS

	TOTAL SECTORES			AGRICULTURA		
	INDEFINIDOS	TEMPORALES	TOTAL	INDEFINIDOS	TEMPORALES	TOTAL
ESPAÑA	9,1	90,9	100,0	3,1	96,9	100,0
ARAGON	10,4	89,6	100,0	4,7	95,3	100,0
HUESCA	11,3	88,7	100,0	5,0	95,0	100,0
TERUEL	12,5	87,5	100,0	6,7	93,3	100,0
ZARAGOZA	10,0	90,0	100,0	4,1	95,9	100,0

Disminuye algo la temporalidad en España, tanto respecto al total de sectores, como en Agricultura.

En Aragón estas disminuciones son más marcadas, especialmente en la Agricultura; aunque sube en Huesca y Teruel, la temporalidad cae en Zaragoza, lo que estabiliza el balance regional.

En el conjunto nacional, Aragón aparece con un nivel de temporalidad similar a la media nacional.

RELACION ENTRE POBLACION OCUPADA Y CONTRATACION

(Estimación coyuntural de mano de obra asalariada)

FUENTES: INEM, EPA 3º TRIMESTRE 2005 (INE)

		ESPAÑA	ARAGON
TOTAL SECTORES	POBLACION OCUPADA	19.191.100	577.800
	CONTRATOS	1.637.186	39.112
	%CONTRATOS	8,5	6,8
AGRICULTURA	POBLACION OCUPADA	992.100	49.200
	CONTRATOS	166.293	1.587
	%CONTRATOS	16,8	3,2

La contratación en el conjunto de sectores mantiene las diferencias entre España y Aragón más o menos igual. Sin embargo, en el Sector Agrario, España se aleja cada vez más de Aragón con casi catorce puntos porcentuales de diferencia, lo que significa una gran diferencia debida a la mayor dependencia, dentro del conjunto nacional, de mano de obra asalariada en la agricultura.

ENCUESTA DE
POBLACIÓN ACTIVA
EN ARAGÓN
TRIMESTRE 3º

EPA 3º TRIMESTRE 2005 (1).

EFFECTIVOS POR SU RELACION CON LA ACTIVIDAD

TOTAL SECTORES				
	POB.>16AÑOS	POB.ACTIVA	OCUPADOS	PARADOS
NACIONAL	36.489.600	20.956.100	19.191.100	1.765.000
ARAGON	1.068.600	609.900	577.800	32.100
HUESCA	183.400	102.100	95.700	6.400
TERUEL	119.900	64.300	61.600	2.700
ZARAGOZA	765.300	443.500	420.500	23.000

AGRICULTURA			
	POB.ACTIVA	OCUPADOS	PARADOS
NACIONAL	1.104.100	992.100	112.000
ARAGON	51.700	49.200	2.500
HUESCA	15.800	15.000	800
TERUEL	8.900	8.700	200
ZARAGOZA	27.000	25.500	1.500

VARIACIONES COYUNTURALES DE LOS EFFECTIVOS

TOTAL SECTORES		
POB. ACTIVA	Δ %	Δ %
	S.T.R.A	S.= TR.A.A
NACIONAL	0,56	3,18
ARAGON	0,68	5,61
HUESCA	8,27	5,15
TERUEL	2,88	17,77
ZARAGOZA	-1,22	4,16

AGRICULTURA		
POB. ACTIVA	Δ %	Δ %
	S.T.R.A	S.= TR.A.A
NACIONAL	0,61	-4,54
ARAGON	29,57	28,29
HUESCA	17,04	39,82
TERUEL	17,11	11,25
ZARAGOZA	43,62	28,57

OCUPADOS		
	Δ %	Δ %
	S.T.R.A	S.= TR.A.A
NACIONAL	1,57	5,86
ARAGON	1,76	5,11
HUESCA	9,00	2,90
TERUEL	3,18	18,23
ZARAGOZA	0,05	3,93

OCUPADOS		
	Δ %	Δ %
	S.T.R.A	S.= TR.A.A
NACIONAL	0,56	2,89
ARAGON	29,82	22,69
HUESCA	18,11	35,14
TERUEL	16,00	8,75
ZARAGOZA	44,07	21,43

PARADOS		
	Δ %	Δ %
	S.T.R.A	S.= TR.A.A
NACIONAL	-9,24	-19,07
ARAGON	-15,53	15,47
HUESCA	-1,54	56,10
TERUEL	-3,57	8,00
ZARAGOZA	-19,86	8,49

PARADOS		
	Δ %	Δ %
	S.T.R.A	S.= TR.A.A
NACIONAL	1,08	-41,79
ARAGON	25,00	1150,00
HUESCA	0,00	300,00
TERUEL	100,00	-
ZARAGOZA	36,36	-

TASAS: 3º TRIMESTRE 2005

TASA ACTIVIDAD = POB.ACTIVA*100/POB.>16AÑOS

TASA EMPLEO = OCUPADOS*100/POB.>16AÑOS

TASA PARO = PARADOS*100/POB. ACTIVA

TOTAL SECTORES			
	T. ACTIVIDAD	T. EMPLEO	T.PARO
NACIONAL	57,4	52,6	8,4
ARAGON	57,1	54,1	5,3
HUESCA	55,7	52,2	6,3
TERUEL	53,6	51,4	4,2
ZARAGOZA	58,0	54,9	5,2

AGRICULTURA			
	T. ACTIVIDAD	T. EMPLEO	T.PARO
NACIONAL	3,0	2,7	10,1
ARAGON	4,8	4,6	4,8
HUESCA	8,6	8,2	5,1
TERUEL	7,4	7,3	2,2
ZARAGOZA	3,5	3,3	5,6

TASAS 2004-2005 (ver gráficos adjuntos)

NACIONAL TOTAL			
	T. ACTIVIDAD	T. EMPLEO	T.PARO
2004TI	55,4	49,1	11,4
2004TII	55,7	49,6	10,9
2004TIII	56,0	50,1	10,5
2004TIV	56,1	50,3	10,4
2005TI	56,9	51,1	10,2
2005TII	57,4	52,0	9,3
2005TIII	57,4	52,6	8,4

NACIONAL AGRICULTURA			
	T. ACTIVIDAD	T. EMPLEO	T.PARO
2004TI	3,3	2,8	14,0
2004TII	3,2	2,6	16,2
2004TIII	3,0	2,7	16,4
2004TIV	3,1	2,6	14,7
2005TI	3,1	2,8	9,5
2005TII	3,0	2,7	10,1
2005TIII	3,0	2,7	10,1

ARAGON TOTAL			
	T. ACTIVIDAD	T. EMPLEO	T.PARO
2004TI	53,2	49,9	6,3
2004TII	52,1	49,4	5,3
2004TIII	53,6	51,1	4,6
2004TIV	53,4	50,6	5,3
2005TI	56,1	52,7	6,1
2005TII	56,9	53,3	6,3
2005TIII	57,1	54,1	5,3

ARAGON AGRICULTURA			
	T. ACTIVIDAD	T. EMPLEO	T.PARO
2004TI	2,9	2,8	2,1
2004TII	3,1	3,0	2,6
2004TIII	3,5	3,5	0,3
2004TIV	3,9	3,7	4,9
2005TI	4,0	3,8	5,8
2005TII	4,0	3,6	5,0
2005TIII	4,8	4,6	4,8

EPA 3º TRIMESTRE 2005 (2).

VARIACIONES COYUNTURALES

Δ % S.T.R.A= VARIACIÓN SOBRE EL TRIMESTRE ANTERIOR

Δ % S.T.R.A .A = VARIACIÓN SOBRE EL MISMO TRIMESTRE DEL AÑO ANTERIOR

TASAS DE ACTIVIDAD	Δ % S.T.R.A	Δ % S.= TR.A.A
NACIONAL TOTAL	0,00	1,43
ARAGON TOTAL	0,17	3,47

TASAS DE ACTIVIDAD	Δ % S.T.R.A	Δ % S.= TR.A.A
NACIONAL AGRARIA	0,03	0,00
ARAGON AGRARIA	0,84	1,34

TASAS DE EMPLEO	Δ % S.T.R.A	Δ % S.= TR.A.A
NACIONAL TOTAL	0,59	2,49
ARAGON TOTAL	0,77	2,97

TASAS DE EMPLEO	Δ % S.T.R.A	Δ % S.= TR.A.A
NACIONAL AGRARIA	0,02	0,00
ARAGON AGRARIA	1,00	1,10

TASAS DE PARO	Δ % S.T.R.A	Δ % S.= TR.A.A
NACIONAL TOTAL	-0,88	-2,08
ARAGON TOTAL	-1,04	0,66

TASAS DE PARO	Δ % S.T.R.A	Δ % S.= TR.A.A
NACIONAL AGRARIA	0,04	-6,26
ARAGON AGRARIA	-0,16	4,54

GRAFICOS ADJUNTOS A LA EVOLUCION 2004 - 2005 DE LAS TASAS

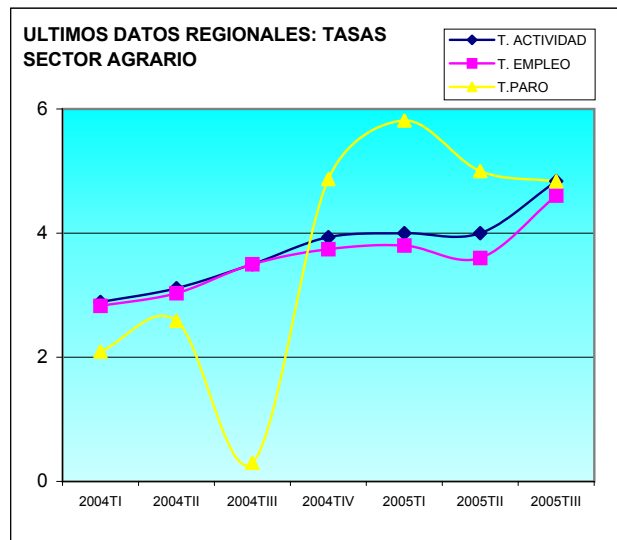
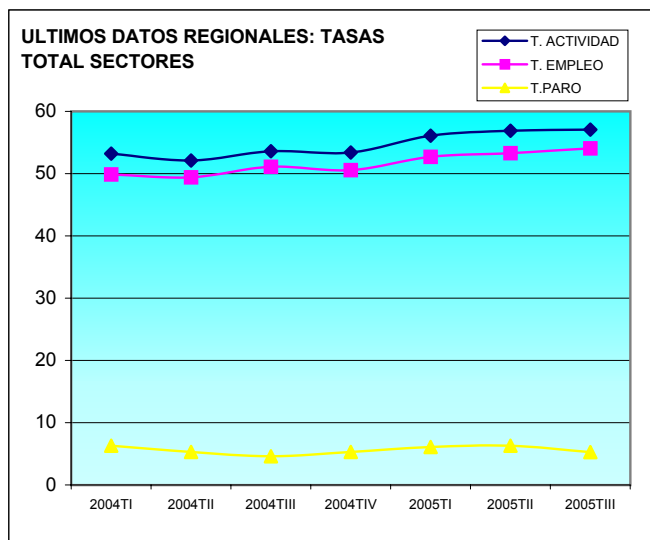
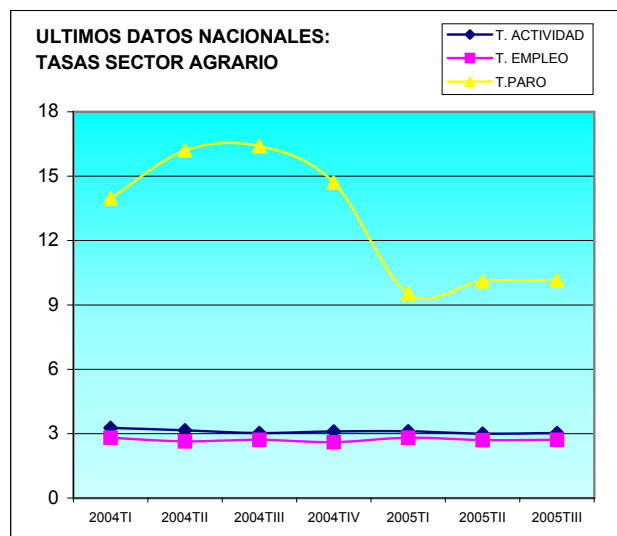
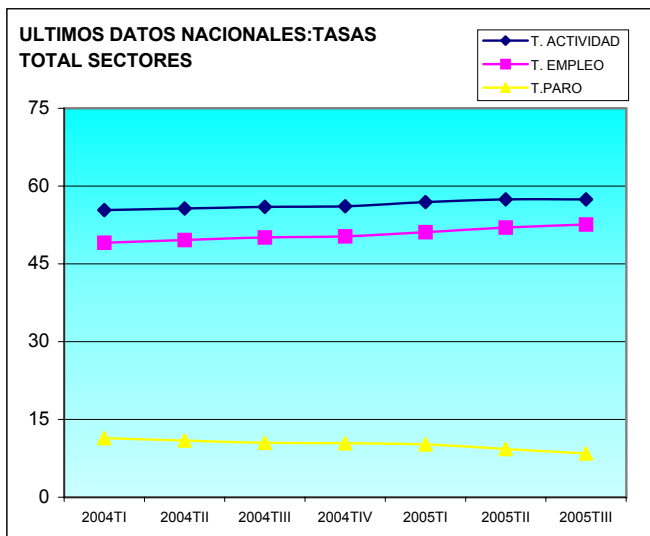

EVOLUCION HISTORICA RECIENTE DE LAS TASAS DE ACTIVIDAD, PARO Y EMPLEO GENERALES.

Unidad: porcentaje

TASA DE ACTIVIDAD		2003TI	2003TII	2003TIII	2003TIV	2004TI	2004TII	2004TIII	2004TIV	2005TI	2005TII	2005TIII
	NACIONAL		54,6	54,9	55,3	55,4	55,4	55,7	56,0	56,1	56,9	57,4
ARAGON		51,8	52,3	52,4	52,5	53,2	53,0	53,6	53,4	56,1	56,9	57,1
TASA DE PARO		2003TI	2003TII	2003TIII	2003TIV	2004TI	2004TII	2004TIII	2004TIV	2005TI	2005TII	2005TIII
	NACIONAL	11,7	11,1	11,2	11,2	11,4	10,9	10,5	10,4	10,2	9,3	8,4
ARAGON	7,1	6,5	5,6	6,2	6,3	5,2	4,6	5,3	6,1	6,3	5,3	
TASA DE EMPLEO		2003TI	2003TII	2003TIII	2003TIV	2004TI	2004TII	2004TIII	2004TIV	2005TI	2005TII	2005TIII
	NACIONAL	48,2	48,8	49,1	49,2	49,1	49,6	50,1	50,3	51,1	52,0	52,6
ARAGON	48,1	48,9	49,5	49,2	49,9	50,3	51,1	50,6	52,7	53,3	54,1	

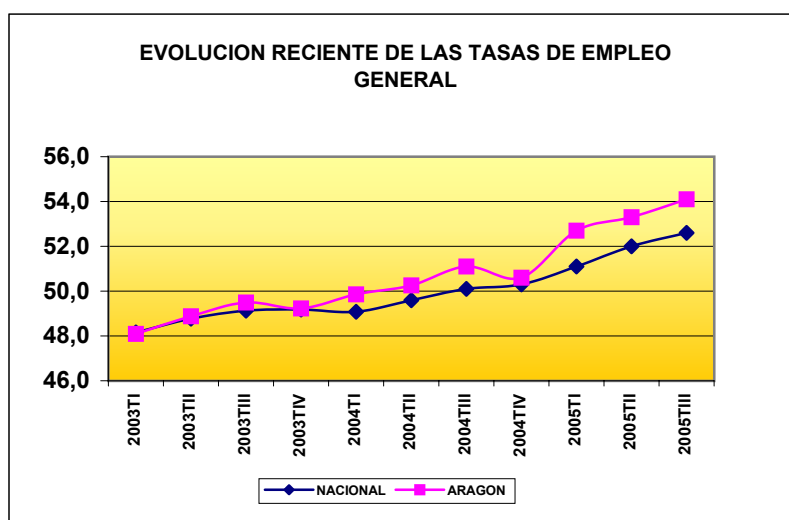
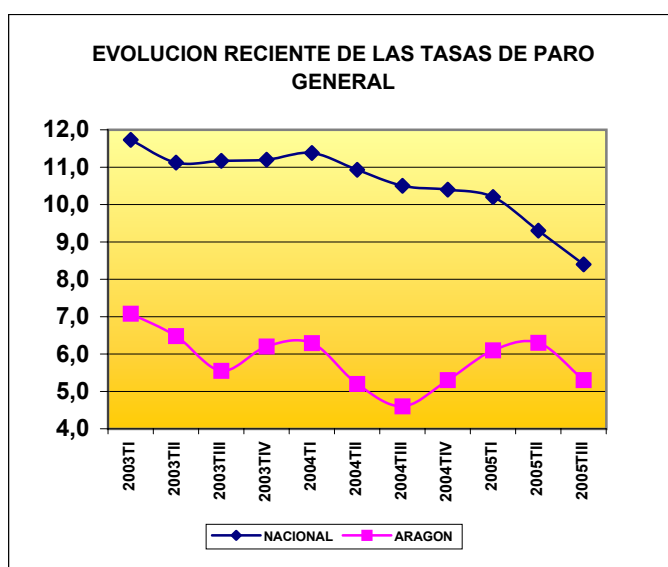
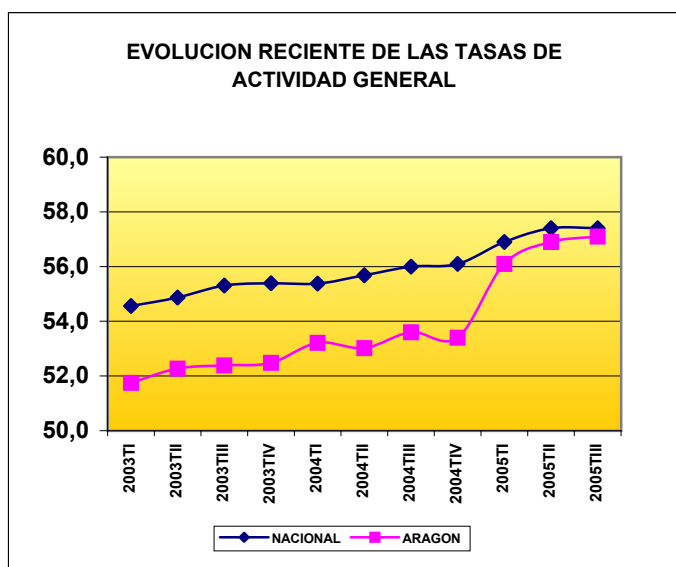

EVOLUCION HISTORICA RECIENTE DE LAS TASAS DE ACTIVIDAD, PARO Y EMPLEO AGRARIAS.

Unidad: porcentaje

TASA DE ACTIVIDAD		2003TI	2003TII	2003TIII	2003TIV	2004TI	2004TII	2004TIII	2004TIV	2005TI	2005TII	2005TIII
	NACIONAL	3,3	3,3	3,2	3,2	3,3	3,2	3,1	3,1	3,1	3,0	3,0
	ARAGON	3,1	3,1	3,0	2,9	2,9	3,1	3,5	3,9	4,0	3,7	4,8
TASA DE EMPLEO		2003TI	2003TII	2003TIII	2003TIV	2004TI	2004TII	2004TIII	2004TIV	2005TI	2005TII	2005TIII
	NACIONAL	2,8	2,7	2,7	2,8	2,8	2,6	2,6	2,6	2,8	2,7	2,7
	ARAGON	3,0	3,0	2,9	2,9	2,8	3,0	3,5	3,7	3,8	3,6	4,6
TASA DE PARO		2003TI	2003TII	2003TIII	2003TIV	2004TI	2004TII	2004TIII	2004TIV	2005TI	2005TII	2005TIII
	NACIONAL	14,7	16,0	17,0	14,4	14,0	16,2	16,4	14,4	9,5	10,1	10,1
	ARAGON	3,9	2,3	4,0	1,0	2,1	2,6	0,3	4,9	5,8	5,0	4,8

