

INSTITUTO ARAGONÉS DE ESTADÍSTICA

COMUNICADOS

Instituto Aragonés de Estadística

Instituto Aragonés de Estadística

Instituto Aragonés de Estadística

Instituto Aragonés de Estadística

Instituto Aragonés de Estadística

Instituto Aragonés de Estadística

Instituto Aragonés de Estadística

2016

Comunicados. Año 2016.

La actividad de producción de datos estadísticos desarrollada por el Instituto Aragonés de Estadística (IAEST) tiene por objeto la medición de diferentes aspectos de la realidad de la Comunidad Autónoma bajo una perspectiva cuantitativa y según criterios metodológicos científicos aceptados internacionalmente.

Como indica la Ley 2/2020, de 22 de octubre, de Estadística de Aragón, toda actividad estadística engloba el conjunto de tareas conducentes a la obtención, recopilación, tratamiento, elaboración y ordenación sistemática de información cuantitativa y cualitativa agregada y representativa que caracteriza un fenómeno colectivo en la población dada, así como la conservación y, en su caso, eliminación de datos, y el almacenamiento, publicación y difusión de resultados. También comprende las actuaciones previas o complementarias a las anteriores que sean legalmente exigibles o técnicamente necesarias para poder cumplir los principios y requisitos que establece la presente ley, como las de investigación y desarrollo técnico, metodológico y normativo en el campo estadístico. En todo este amplio abanico de tareas, la publicación y difusión de resultados es imprescindible para garantizar un servicio público adecuado a la ciudadanía.

Entre las diferentes alternativas de difusión, el IAEST ha propuesto un formato denominado “**comunicado**”. Es en estos comunicados donde se hace pública la incorporación de nueva información estadística a las bases de datos o ficheros que alberga nuestro portal de internet. Además en ellos se intenta reflejar, de manera sencilla y objetiva, la información más relevante que recoge la operación estadística en cuestión. La difusión pública de estos comunicados se realiza bien a través de nuestra página web (mediante el canal de Noticias), en nuestras redes sociales o también mediante el envío de un correo electrónico informativo a nuestros suscriptores.

Con la edición del presente documento se intenta cubrir la ausencia de un recopilatorio donde se acceda a todos los comunicados producidos por el IAEST en un año determinado, siendo por tanto ésta una buena opción para conocer la producción de información estadística sobre Aragón a lo largo del tiempo.

COMUNICADO

11/01/2016

Afiliaciones en alta a la Seguridad Social Datos en Aragón y provincias.

Periodo de referencia de los datos: Cuarto Trimestre 2015 (último día de trimestre)

El número de afiliaciones en alta a la Seguridad Social en Aragón a fecha 31 de diciembre de 2015 ha sido de 521.576, de las que 89.111 afiliaciones corresponden a la provincia de Huesca, 50.818 afiliaciones a la provincia de Teruel y 381.647 afiliaciones pertenecen a la provincia de Zaragoza.

Afiliaciones en alta y tasas de variación por provincia.

	Huesca	Teruel	Zaragoza	Aragón
Total de afiliaciones en alta	89.111	50.818	381.647	521.576
% Variación sobre trimestre anterior	1,52	-1,42	-0,16	0,00
% Variación sobre mismo trimestre año anterior	2,68	3,27	2,58	2,66

Afiliaciones por régimen de cotización y sexo. Variación interanual total por régimen.

Régimen	Total	Hombres	Mujeres	Variación interanual (%)
Total	521.576	280.639	240.937	2,66
General	415.299	210.800	204.499	3,29
Minería	274	261	13	-6,80
Autónomos	106.003	69.578	36.425	0,30

Afiliaciones por nacionalidad.

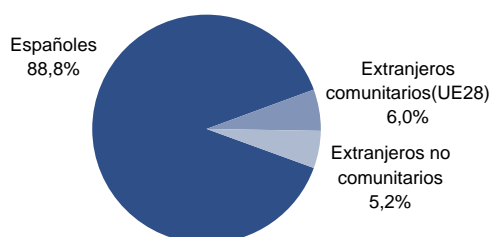

Afiliaciones en alta: Se corresponde con situaciones que generan obligación de cotizar; es decir, una misma persona se contabiliza tantas veces como situaciones de cotización tenga, ya sea porque tiene varias actividades laborales en un mismo régimen o en varios. Se miden las relaciones con la Seguridad Social que están en alta por razón de su trabajo (ocupados). No incluyen los que cotizan por otros motivos (perceptores de prestaciones de desempleo, convenios especiales, obtención de prestación sanitaria).

Afiliaciones en alta a la Seguridad Social en los últimos años. Aragón.

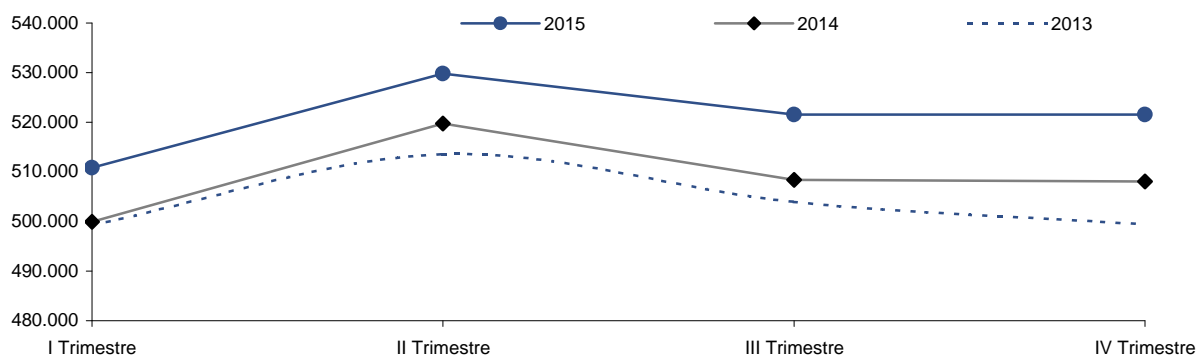

Fuente: Instituto Aragonés de Estadística según datos de la Tesorería General de la Seguridad Social.

Para más información:

[IAEST / Trabajo, Salarios y Relaciones Laborales / Afiliaciones en alta a la Seguridad Social / Explotación trimestral. Afiliaciones en alta a la Seguridad Social](#)

Cuentas de la industria aragonesa. Año 2014. Explotación de la Encuesta industrial de empresas del INE

Periodo de referencia de los datos: año 2014

La cifra de negocios del sector industrial de Aragón en el año 2014 se situó en 24.645 millones de euros, lo que supone una tasa de variación interanual de -0,1%. El sector ocupó 85.099 personas, con una variación interanual de -1,9%.

VARIABLES ECONÓMICAS	MILES DE EUROS	VARIACIÓN ANUAL (%)
Cífra de negocios	24.645.037	-0,1
Total de compras y trabajos realizados por otras empresas	16.142.405	2,6
Gastos en I+D del ejercicio	30.004	24,7
Total de Gastos de Personal	3.101.073	-1,1
Ventas de productos y mercaderías	23.219.450	1,0
Inversión en activos materiales	805.889	23,9
Valor añadido bruto (precios básicos)	5.703.555	1,9

PERSONAL OCUPADO	Nº DE PERSONAS/ HORAS	VARIACIÓN ANUAL (%)
Personas Ocupadas	85.099	-1,9
Horas Trabajadas	144.270.806	-0,3

Cífra de negocio y personal ocupado. Participación de las subagrupaciones sobre la industria en Aragón.

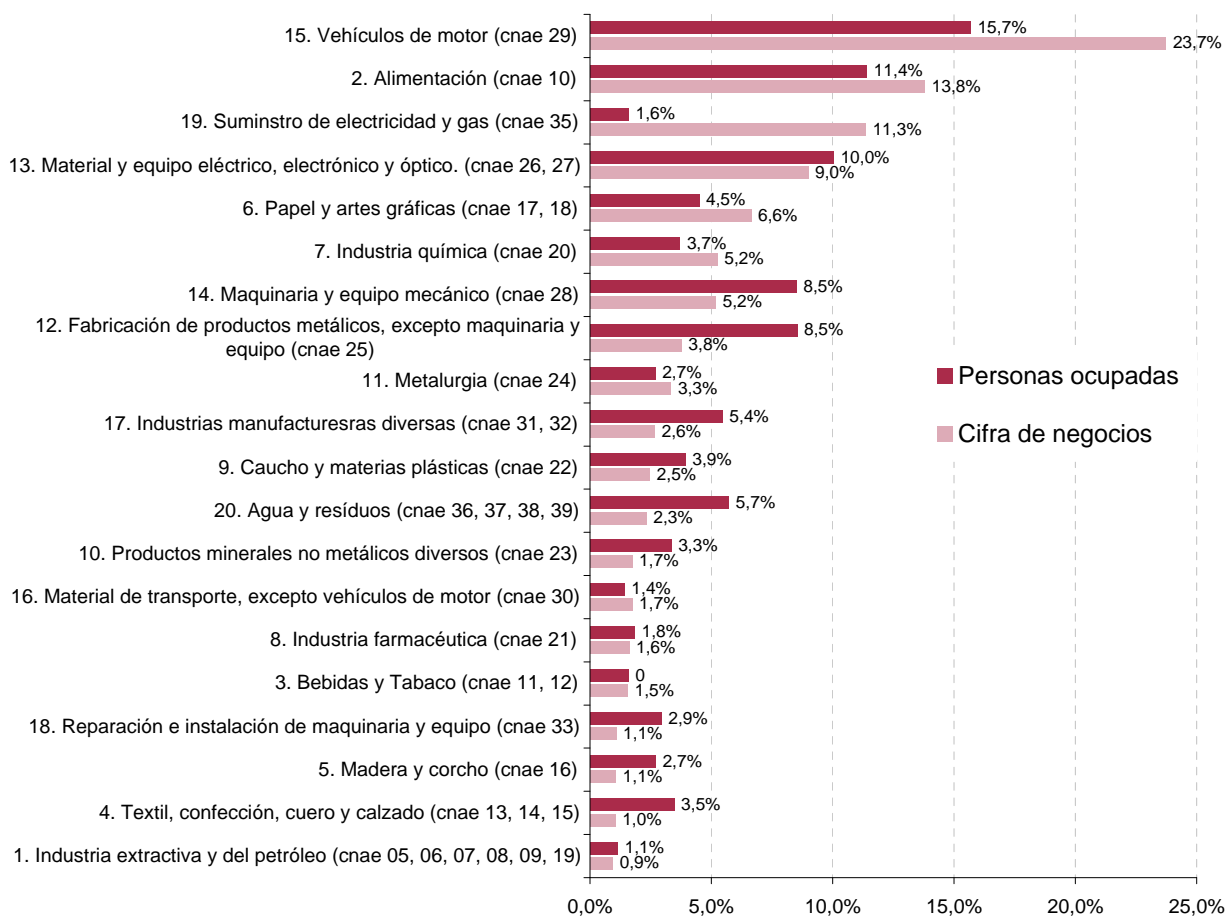

Fuente: IAEST según los microdatos de la Encuesta industrial de empresas año 2013 del Instituto Nacional de Estadística.

[Para más información: IAEST / Agricultura, Industria y Construcción / Industria manufacturera y extractiva / Cuentas de la Industria Aragonesa](#)

COMUNICADO

19/01/2016

Violencia de género.

Datos estadísticos de víctimas y recursos activados. Aragón.

Boletín mensual de 2015.

Últimos datos: noviembre

El Instituto Aragonés de Estadística (IAEST) y el Instituto Aragonés de la Mujer (IAM) colaboran para elaborar el *Boletín mensual de Aragón sobre violencia de género*. Éste tiene el objeto de realizar un seguimiento estadístico de la violencia de género en la Comunidad Autónoma de Aragón a partir de los datos que se registran mensualmente, tanto propios como de otras instituciones que intervienen en la materia, procurando la accesibilidad y claridad en su estudio.

El boletín puede consultarse a través de:

- un informe en *formato PDF* que recoge los datos mensuales del año en curso y
- *en formato Pc-Axis*, el cuál recoge la serie mensual desde 2014 y permite al usuario flexibilidad en la estructura y descarga de las tablas.

Según los últimos datos disponibles, a 30 de noviembre de 2015, en Aragón hay registrados 1.287 casos activos de violencia de género.

Violencia de género: aquella violencia que como manifestación de la discriminación, la situación de desigualdad y las relaciones de poder de los hombres sobre las mujeres, se ejerce sobre éstas por parte de quienes sean o hayan sido sus cónyuges o de quienes estén o hayan estado ligados a ellas por relaciones similares de afectividad, aun sin convivencia. Comprende todo acto de violencia física y psicológica, incluidas las agresiones a la libertad sexual, las amenazas, las coacciones o la privación arbitraria de libertad.

Casos activos de violencia de género y aquellos en los cuales las mujeres cuentan con protección policial, a 30/11/2015.

	Aragón		Huesca		Teruel		Zaragoza		España*	
	Nº	%	Nº	%	Nº	%	Nº	%	Nº	%
Total casos activos de violencia de género	1.287	100	244	100	85	100	958	100	51.641	100
Mujeres con protección policial	317	24,6	47	19,3	35	41,2	235	24,5	16.526	32,0

* Los casos de Mossos d'Esquadra recogen aparte una serie de datos enviados automáticamente desde Cataluña.

Dispositivos electrónicos de alarma en el ámbito de la violencia de género.

	Aragón	Huesca	Teruel	Zaragoza	España
Dispositivos con sistema de telelocalización que pueden activar las mujeres en una situación de emergencia					
Usuarías en alta en el servicio a 30/11/2015	151	29	23	99	10.721
Dispositivos electrónicos para el seguimiento de las medidas de alejamiento impuestas al inculgado/condenado					
Dispositivos activos a 30/11/2015	10	0	0	8	767

Fuente: Instituto Aragonés de Estadística a partir de: Ministerio de Sanidad, Servicios Sociales e Igualdad; Instituto Aragonés de la Mujer; Consejo General del Poder Judicial; Ministerio del Interior.

El boletín completo puede consultarse en:

> [Instituto Aragonés de Estadística / Análisis Sociales, ... / Estadísticas de género](#)

SI DESEA RECIBIR ESTOS COMUNICADOS INSCRIBASE EN '[SUSCRIPCIONES](#)' (parte superior-derecha de todas las páginas de [www.aragon.es](#)) > T05

COMUNICADO

20/01/2016

ESTADÍSTICA DE BIBLIOTECAS

Datos estadísticos. Aragón.

Periodo de referencia de los datos: año 2014

La Estadística de Bibliotecas en Aragón la realiza el Instituto Aragonés de Estadística (IAEST) desde el año 2000 a través de un convenio de colaboración con el Instituto Nacional de Estadística. A partir del año 2010 también se cuenta con la colaboración de la Sección de Bibliotecas del Gobierno de Aragón.

En el año 2014 el directorio de bibliotecas en Aragón era de 368 bibliotecas. En la operación estadística se obtuvo información de 328 bibliotecas, 15 no respondieron al cuestionario y 25 estaban cerradas temporalmente.

La clasificación de bibliotecas por tipo indica que hay 1 biblioteca central de CC.AA, 218 bibliotecas municipales, 7 para grupos específicos de usuarios, 13 de instituciones de enseñanza superior y 89 bibliotecas especializadas.

Datos básicos de las bibliotecas por provincias. Año 2014.

	Horas semanales de apertura			Bibliotecas con conexión a internet	Fondos	Visitantes	Préstamos domiciliarios
	Total bibliotecas	20 o menos	Más de 20				
Aragón	328	193	135	294	6.530.483	4.621.595	1.638.389
Huesca	89	61	28	83	1.163.839	713.998	463.731
Teruel	64	44	20	59	848.189	506.473	192.591
Zaragoza	175	88	87	152	4.518.455	3.401.124	982.067

Bibliotecas con ordenador.

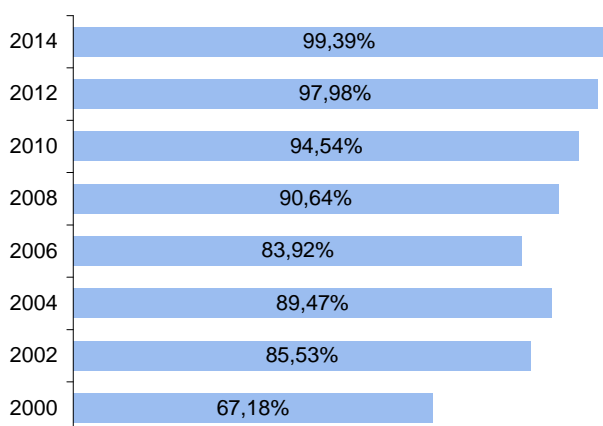

Bibliotecas con acceso a internet.

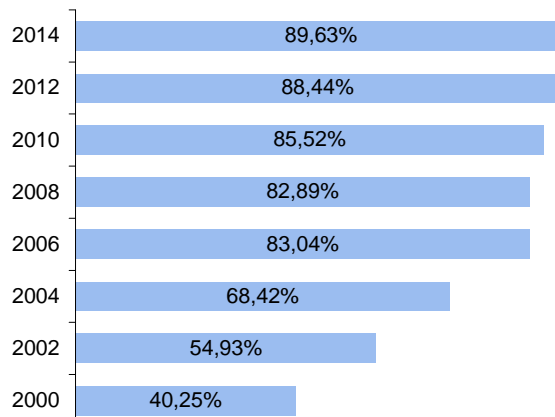

Fuente: Instituto Aragonés de Estadística (IAEST), Sección de bibliotecas de Aragón, INE.

Para más información:

IAEST / Análisis Sociales, Justicia, Cultura y Deporte / Cultura / Estadística de bibliotecas

COMUNICADO

20/01/2016

Encuesta de hábitos deportivos.

Datos estadísticos. Aragón.

Año 2015

En Aragón el 50,5% de la población de 15 años en adelante practicó deporte en el último año, ya sea de forma periódica o de forma ocasional. Para 37,5% de los aragoneses de 15 y más años el motivo por el que no practican deporte o no lo practican con mayor frecuencia es la falta de tiempo

Personas según la frecuencia con la que practicaron deporte en el último año. Año 2015

Unidad: % personas de 15 y más años

	Aragón	España
Practicaron deporte en el último año	50,5	53,5
Todos los días	18,2	19,5
Al menos una vez a la semana	42,2	46,2
Al menos una vez al mes	48,1	51,0
Al menos una vez al trimestre	49,7	52,3

Fuente: IAEST con datos de la Encuesta de hábitos deportivos del Ministerio de Educación, Cultura y Deporte

Motivos más frecuentes por los que no practica o no practica más deporte. Año 2015

Unidad: % personas de 15 y más años

	Aragón	España
Total	100	100
Falta de tiempo	37,5	43,8
Falta de interés	23,4	20,0
Motivos de salud	11,9	11,9
Por edad	11,1	9,9
Motivos económicos	5,5	5,7
Falta de instalaciones adecuadas cercanas	6,0	5,1
No tener con quien practicarlo	4,6	3,6

Fuente: IAEST con datos de la Encuesta de hábitos deportivos del Ministerio de Educación, Cultura y Deporte

Para más información: [Instituto Aragonés de Estadística / Análisis Sociales, Justicia, Cultura y Deporte / Deporte / Encuesta de hábitos deportivos](#)

COMUNICADO

21/01/2016

Cooperación para el Desarrollo. Proyectos gestionados desde Aragón.

Periodo de referencia de los datos: 2014

Esta estadística de Cooperación para el Desarrollo recoge las actuaciones realizadas por las Administraciones Públicas aragonesas, las Organizaciones No Gubernamentales de Desarrollo, y entidades que trabajan en el ámbito de la Cooperación al Desarrollo.

En el año 2014 se gestionaron 237 proyectos con una financiación de 15.515.784 euros, lo que ha supuesto un aumento de un 5,3% en el número de proyectos y un 7,4% en la financiación respecto al año anterior.

Proyectos gestionados desde Aragón, por tipo de ayuda. Año 2014.

	Proyectos		Financiación (euros)	
	Número	Total	Pública	Privada
TOTAL	237	15.515.784	10.044.997	5.470.787
Satisfacer necesidades básicas	104	5.802.262	3.138.139	2.664.123
Programas integrales	76	5.635.061	3.766.935	1.868.126
Sensibilización, información y educación para el desarrollo en Aragón	36	677.144	520.960	156.184
Ayudas a las iniciativas y redes de comercio justo	3	132.634	60.500	72.134
Formación de cooperantes y voluntarios aragoneses	1	15.000	10.000	5.000
Ayuda de emergencia y humanitaria	16	3.230.153	2.528.462	701.691
Varios	1	23.530	20.000	3.530

Financiación pública y privada. Años 2003-2014

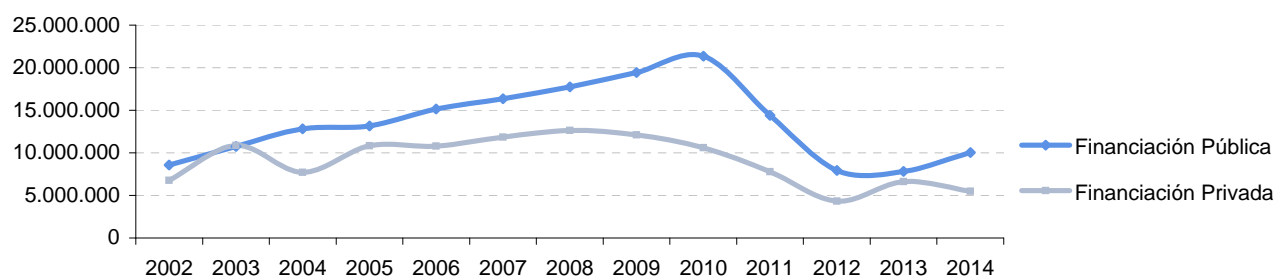

Proyectos. Años 2003-2014

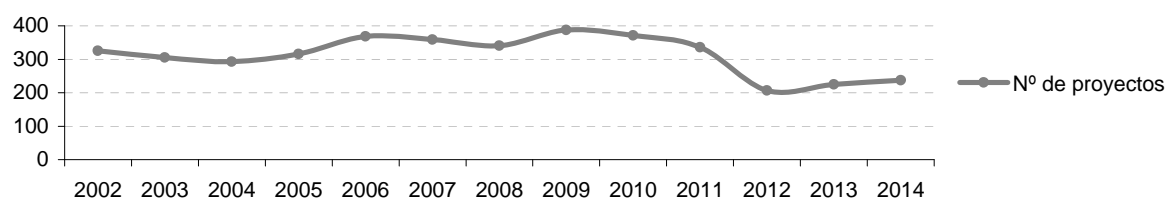

Fuente: Instituto Aragonés de Estadística a partir de los datos del Servicio de Cooperación al Desarrollo del Gobierno de Aragón.

Para más información:

[IAEST / Análisis Sociales, Justicia, Cultura y Deporte / Cooperación para el desarrollo](#)

COMUNICADO

22/01/2016

Cuentas del sector comercio en Aragón. Año 2014

Explotación estadística de la Encuesta Anual de Comercio del INE

Periodo de referencia de los datos: 2014

La cifra de negocios del comercio en Aragón se situó en 17.170 millones de euros en 2014, lo que supone una variación del 0,2% respecto al año anterior.

El número de locales comerciales registró una variación interanual del -2% y el personal ocupado del -1,9% respecto a 2013.

Por divisiones de actividad más de la mitad de la facturación del sector Comercio correspondió al Comercio al por mayor, el 58,5%; el Comercio al por menor representó el 33,6% del total de la cifra de negocios del sector.

Principales variables del comercio

	Aragón	Aragón	España
	Millones de euros (*)	Variación anual (%)	Variación anual (%)
Variables económicas			
Cifra de negocios	17.170	0,2	2,9
Compras y trabajos realizados por otras empresas	13.580	0,9	3,9
Gastos de servicios exteriores	1.416	-2,7	2,4
Gastos de personal	1.578	1,1	-0,5
Inversión en activos materiales	250	3,7	1,6
Valor añadido bruto a coste de los factores	2.476	-0,4	1,7

Cifra de negocios y personal ocupado por divisiones de actividad del comercio. Aragón

	Cifra de negocios			Personal ocupado		
	Millones de euros	% sobre total comercio	Variación anual (%)	Ocupados (a 30/09/14)	% sobre total comercio	Variación anual (%)
Venta y reparación de vehículos	1.350	7,9	8,7	6.872	8,6	-1,8
Comercio al por mayor (*)	10.053	58,5	2,1	28.348	35,4	1,6
Comercio al por menor (*)	5.767	33,6	-4,6	44.855	56,0	-4,0

Volumen de negocio y Valor Añadido Bruto a coste de factores (miles de euros)

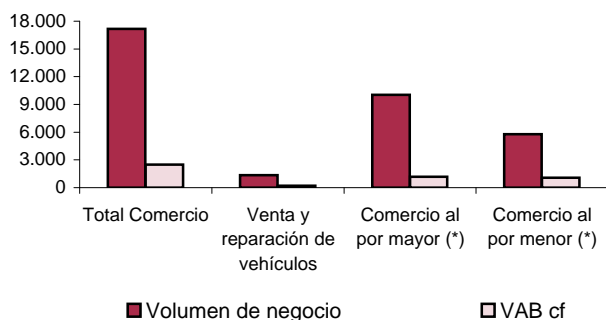

Productividad: VAB cf/ personal ocupado (euros)

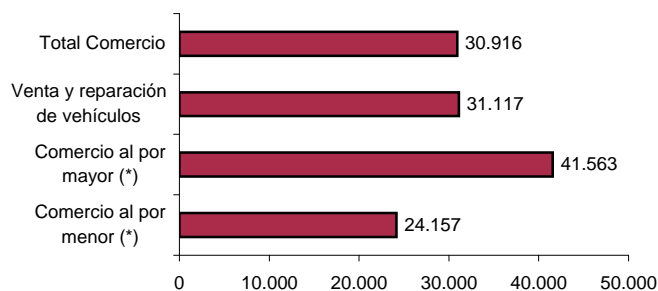

* Excepto vehículos

Fuente: IAEST según microdatos de la Encuesta Anual de Comercio, año 2014 del Instituto Nacional de Estadística.

Para más información: **IAEST / Servicios, Comercio, Transporte y Turismo / Comercio**

COMUNICADO

28/01/2016

Encuesta de Población Activa (EPA).

Datos estadísticos. Aragón.

Período de referencia: IV Trimestre 2015

El número de ocupados en Aragón disminuye un 0,51% en el cuarto trimestre respecto al anterior y se sitúa en 548.300.

El empleo ha crecido en 21.800 personas en los 12 últimos meses. La variación anual es del 4,14%.

El número de parados en Aragón baja este trimestre un 3,41% y se sitúa en 93.700.

En los 12 últimos meses el paro ha disminuido en 27.000 personas (-22,36%).

La tasa de paro de Aragón se sitúa en el 14,60%, lo que supone más de 6 puntos porcentuales menos que la tasa de paro nacional. En el último año ha descendido en Aragón 4,05 puntos porcentuales.

El número de hogares en Aragón se sitúa en 537.300, de los que 28.500 hogares tienen a todos sus miembros activos en paro.

Población de 16 y más años por relación con la actividad económica.

	Trimestre actual (miles)	Variaciones			
		Trimestre anterior		Mismo trimestre año anterior	
		Absoluta (miles)	Relativa (%)	Absoluta (miles)	Relativa (%)
Población de 16 y más años	1.095,8	-4,5	-0,41	-7,2	-0,65
Activos	642,0	-6,1	-0,94	-5,2	-0,80
Ocupados	548,3	-2,8	-0,51	21,8	4,14
Parados	93,7	-3,3	-3,41	-27,0	-22,36
Inactivos	453,8	1,6	0,35	-2,0	-0,44
Tasa de actividad*	58,59	-0,31	-	-0,09	-
Tasa de paro*	14,60	-0,37	-	-4,05	-

* Variaciones en puntos porcentuales.

Evolución intertrimestral* de ocupados y parados. Aragón.

Unidad: miles

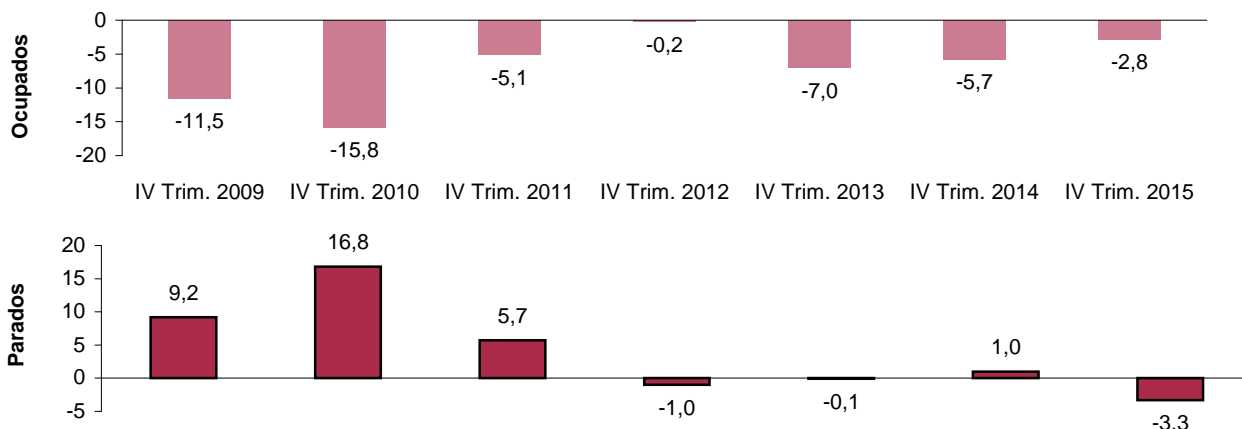

* variación absoluta del cuarto trimestre sobre el tercero del mismo año.

Fuente: Instituto Nacional de Estadística.

COMUNICADO

Encuesta de Población Activa. EPA (continuación)

Tasa de paro por Comunidades Autónomas.

Unidad: porcentaje.

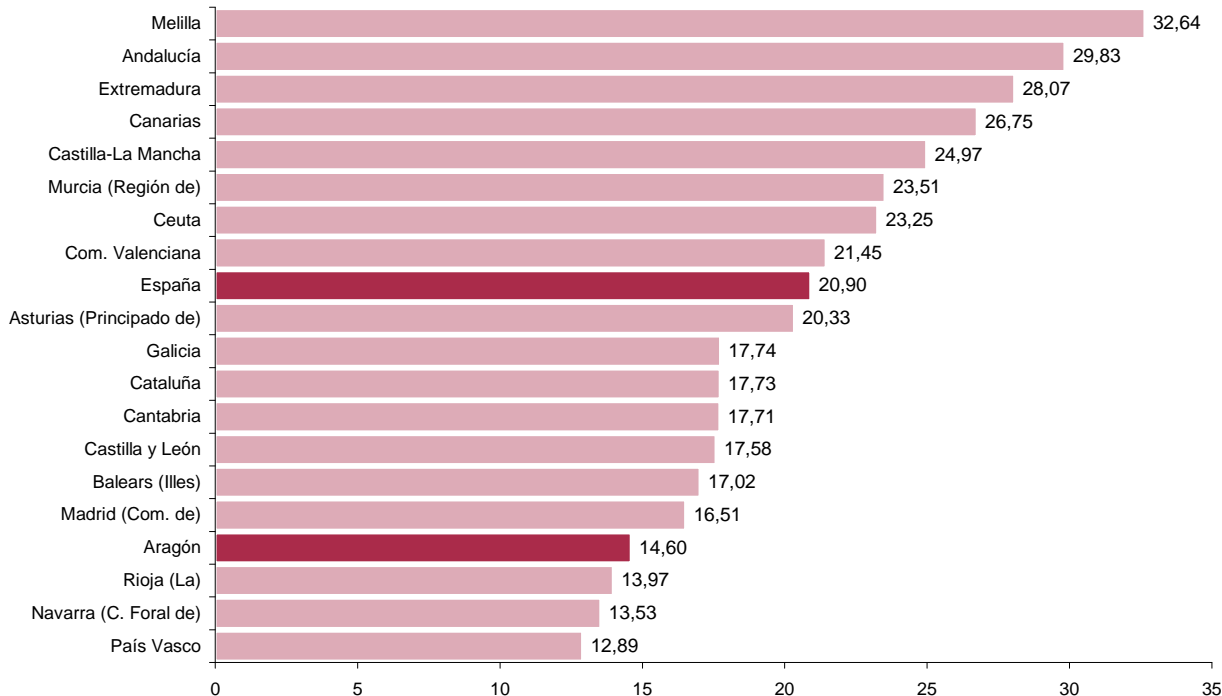

Fuente: Instituto Nacional de Estadística.

Evolución de las tasas de variación intertrimestral de ocupados y parados. Series desestacionalizadas. Aragón.

Unidad: porcentaje

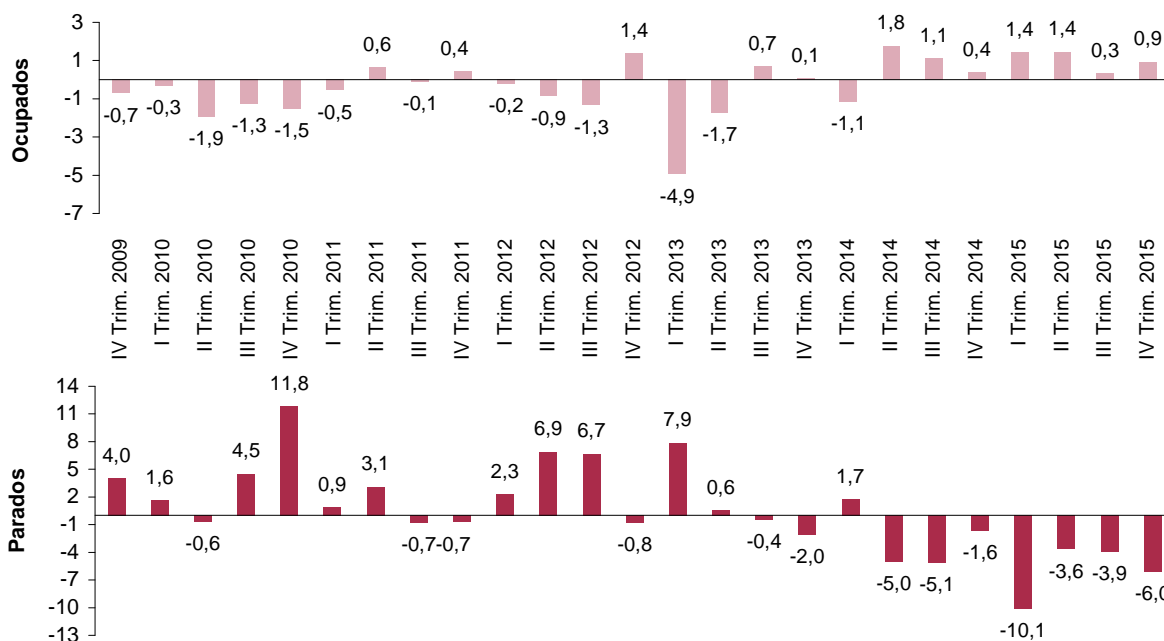

Fuente: Instituto Aragonés de Estadística.

Para más información: IAEST / Trabajo, salarios y relaciones laborales / Encuesta de Población Activa

COMUNICADO

1/02/2016

Encuesta sobre el Uso de Tecnologías de la Información y las Comunicaciones (TIC) en las empresas. Datos estadísticos. Aragón y España.

Periodo de referencia de los datos: Años 2014-2015

En Aragón, a enero de 2015, el 99,4% de las empresas de 10 ó más empleados dispone de conexión a Internet, el 94% dispone de banda ancha fija y el 88% de banda ancha móvil. El 77% tienen página web y más de ocho de cada diez utiliza software de código abierto. De las empresas de menos de 10 empleados, el 68% dispone de conexión a Internet, el 91% dispone de banda ancha fija y el 56% de banda ancha móvil. Tres de cada diez tiene página web.

Disponibilidad de las empresas de ordenadores, redes telemáticas y uso de nuevas tecnologías de la información. Aragón. Años 2014-2015. Aragón y España.

Unidad: Porcentaje

	Aragón		España	
	Empresas con menos de 10 asalariados	Empresas con 10 o más asalariados	Empresas con menos de 10 asalariados	Empresas con 10 o más asalariados
Empresas que disponían de:				
Ordenadores	73,82	99,42	74,07	99,16
Red de Area Local (LAN)	27,66	84,98	25,05	86,66
Red de Area Local 'sin hilos'	20,67	60,44	19,67	61,74
Conexión a la Internet	68,28	98,51	68,03	98,44
Telefonía móvil	77,15	98,64	76,50	96,05
Uso de software de código abierto	58,52	80,87	59,97	85,30
Conexión a Banda ancha fija ⁽¹⁾	91,02	93,54	89,30	95,65
Conexión a Banda ancha móvil ⁽¹⁾	57,97	88,41	65,38	80,68
Conexión a la Internet y sitio/página web ⁽¹⁾	35,22	76,88	27,83	76,62
Empresas que hicieron uso de:				
Internet para interaccionar con las AAPP mediante Internet ⁽¹⁾	71,10	91,64	71,49	92,97
Especialistas en TIC	3,58	25,45	3,86	26,47
Software de código abierto	58,52	80,87	59,97	85,30
Compra de Soluciones Cloud Computing ⁽¹⁾	3,78	15,63	5,13	15,42
Redes sociales (Facebook, LinkedIn, Tuenti, Google+, ...) ⁽²⁾	34,40	36,28	27,01	39,29

(*) Porcentaje sobre el total de empresas.

(1) Porcentaje sobre el total de empresas con conexión a la Internet.

(2) Porcentajes sobre el total de empresas que utilizan medios sociales vía Internet por motivos de trabajo.

(-) dato no disponible.

Fuente: Encuesta sobre el uso de Tecnologías de la Información y las Comunicaciones (TIC) y del comercio electrónico en las empresas (INE).

Para más información: [IAEST / Tecnologías de la Información y Comunicación / Uso de las Tecnologías de la Información y la Comunicación y comercio electrónico en las empresas](#)

COMUNICADO

03/02/2016

Estimación del crecimiento económico de Aragón

Datos estadísticos. Aragón.

Periodo de referencia de los datos: Cuarto trimestre de 2015

La economía aragonesa registra un crecimiento intertrimestral del 0,8% en el cuarto trimestre de 2015.

El crecimiento respecto al mismo trimestre del año anterior se sitúa en el 3,7%.

PIB a precios de mercado. Aragón.

Tasas de variación en términos de volumen.

Unidad: porcentaje.

	1T 14	2T 14	3T 14	4T 14	1T 15	2T 15	3T 15	4T 15
Intertrimestral	0,6	0,4	0,4	0,8	0,7	1,0	0,8	0,8
Interanual	0,4	1,5	1,6	2,5	2,3	2,9	3,3	3,7

Variación intertrimestral del PIB de Aragón.

Unidad: porcentaje.

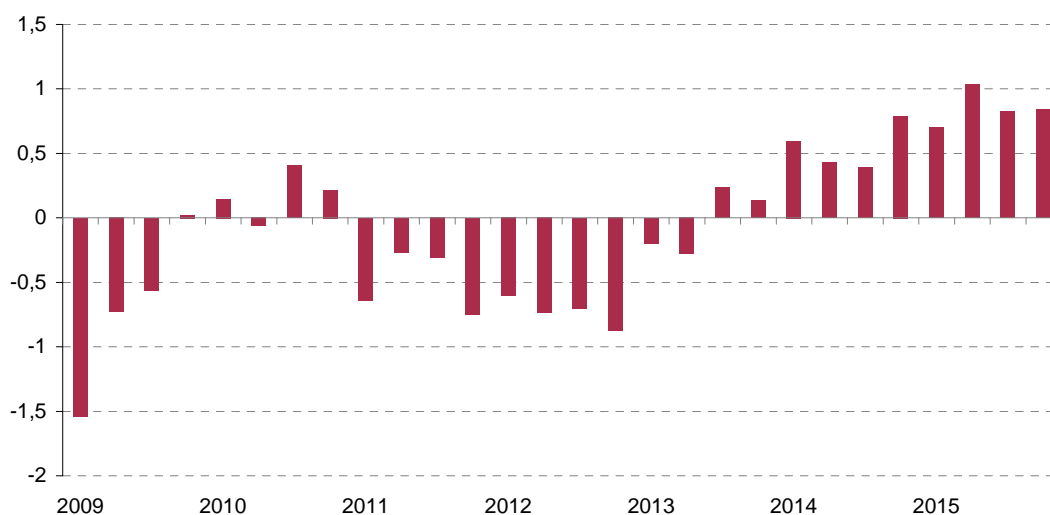

Fuente: Instituto Aragonés de Estadística.

Para más información: **IAEST / PIB, Renta, Comercio Exterior y Empresas / PIB, Valor Añadido y Renta / Estimación del crecimiento económico de Aragón**

COMUNICADO

03/02/2016

Estimación del crecimiento económico de Aragón

Datos estadísticos. Aragón.

Periodo de referencia de los datos: Cuarto trimestre de 2015

La variación intertrimestral del PIB de Aragón en el cuarto trimestre de 2015 es del 0,8%, igual que en España y cinco décimas superior a la registrada por la Unión Europea (0,3%).

El crecimiento respecto al mismo trimestre del año anterior en Aragón se sitúa en el 3,7%, mientras que en España fue del 3,5% y en la Unión Europea del 1,8%.

Como resultado de la agregación de las estimaciones correspondientes a los cuatro trimestres de 2015, la variación anual del PIB en Aragón se sitúa en el 3,1%.

PIB a precios de mercado. Aragón, España y UE (28).

Tasas de variación en términos de volumen.

Unidad: porcentaje.

	Aragón	España	UE (28)
Cuarto trimestre de 2015			
Intertrimestral	0,8	0,8	0,3
Interanual	3,7	3,5	1,8
Media anual 2015			
Interanual	3,1	3,2	

Variación intertrimestral.

Unidad: porcentaje.

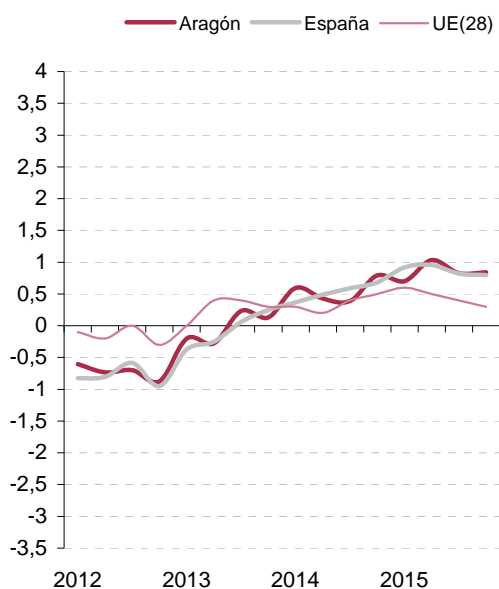

Variación interanual.

Unidad: porcentaje.

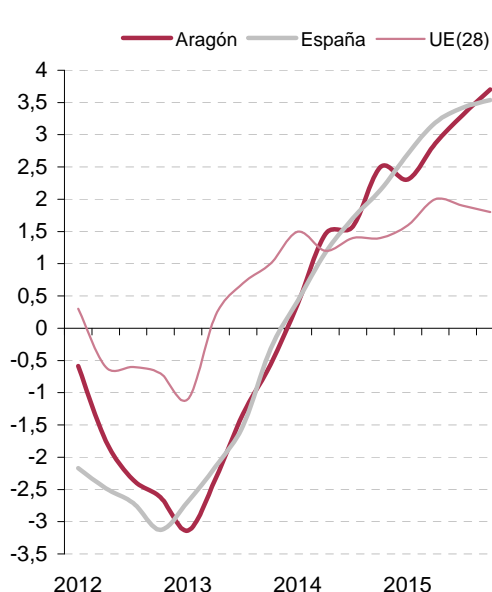

Fuente: Instituto Aragonés de Estadística, INE y Eurostat.

COMUNICADO

03/02/2016

Estimación del crecimiento económico de Aragón

Datos estadísticos. Aragón.

Periodo de referencia de los datos: Cuarto trimestre de 2015

Desde la óptica de la oferta, todos los sectores registran tasas de crecimiento positivas y superiores al trimestre precedente, a excepción de la industria manufacturera.

Por el lado de la demanda interna, todos los componentes estimados también presentan un comportamiento positivo. En relación a la demanda exterior de la economía aragonesa con el extranjero, el crecimiento de las importaciones es superior al de las exportaciones, lo que implica una contribución negativa al crecimiento trimestral del PIB de Aragón.

Oferta. Tasas de variación interanual.

Series trimestrales.

Unidad: porcentaje.

	2014		2015		
	4T	1T	2T	3T	4T
PRODUCTO INTERIOR BRUTO a precios de mercado	2,5	2,3	2,9	3,3	3,7
Agricultura, ganadería, silvicultura y pesca	-8,8	-0,3	5,2	6,2	8,2
Industria manufacturera	4,3	2,4	4,2	2,6	2,1
Construcción	4,1	2,7	4,3	6,4	6,6
Servicios	2,5	2,0	2,4	3,0	3,5
Comercio, transporte y hostelería	4,1	3,0	3,9	5,3	5,8

Demanda. Tasas de variación interanual.

Series trimestrales.

Unidad: porcentaje.

	2014		2015		
	4T	1T	2T	3T	4T
PRODUCTO INTERIOR BRUTO a precios de mercado	2,5	2,3	2,9	3,3	3,7
Gasto en consumo final de hogares e ISFLSH	1,3	2,7	3,2	3,8	3,8
Formación bruta de capital fijo. Construcción	6,3	9,7	4,4	5,3	4,7
Formación bruta de capital fijo. Bienes de equipo	11,2	9,3	14,2	9,3	8,6
Exportaciones de bienes y servicios	17,7	20,1	12,5	8,1	5,0
Importaciones de bienes y servicios	32,2	33,2	27,1	15,6	7,9

Fuente: Instituto Aragonés de Estadística.

COMUNICADO

03/02/2016

Estimación del crecimiento económico de Aragón Datos estadísticos. Aragón.

Nota Metodológica

El Instituto Aragonés de Estadística elabora y publica estimaciones de la evolución de la economía aragonesa. Las series, de carácter trimestral, incluyen datos desde el primer trimestre de 2009 al último dato disponible.

La metodología utilizada se basa en la propuesta de Granger y Newbold (Forecasting economic time series, Academic Press, 1986), siendo ésta ampliamente utilizada por los distintos organismos de estadística pública.

El procedimiento se fundamenta en el supuesto de que existe un alto grado de correlación entre la evolución de las macromagnitudes de la economía española y aragonesa. Se parte de las estimaciones de crecimiento corregidas de estacionalidad y efecto calendario de la Contabilidad Nacional Trimestral de España Base 2010 realizadas por el Instituto Nacional de Estadística (INE), así como de una serie de indicadores de la evolución del crecimiento tanto desde el punto de vista de oferta como de demanda. A partir de un proceso econométrico de mínimos cuadrados ordinarios se obtienen unos parámetros, que permiten estimar unos indicadores de crecimiento para la economía aragonesa.

Este modelo de estimación y síntesis tiene un carácter provisional por las revisiones periódicas realizadas tanto en la Contabilidad Nacional Trimestral de España, como en los indicadores económicos utilizados. Señalar que es un modelo de indicadores parciales no cerrado en continuo proceso de mejora.

Para la modelización de esta operación estadística se han empleado los programas econométricos Tramo - Seats y Gretl, todos ellos de distribución libre y gratuita.

Desde la publicación de los datos del 3T 2014 las estimaciones se elaboran a partir de la Contabilidad Nacional Trimestral de España en base 2010, de acuerdo con el nuevo estándar metodológico obligatorio en la Unión Europea: El Sistema Europeo de Cuentas Nacionales y Regionales (SEC-2010), aprobado mediante el Reglamento (UE) Nº 549/2013 del Parlamento Europeo y del Consejo, de 21 de mayo.

COMUNICADO

05/02/2016

Sistema universitario de Aragón. Datos estadísticos. Aragón.

Periodo de referencia de los datos: Curso 2013-2014

En el curso 2013-2014, el número de alumnos matriculados fue 47.807 en Aragón, un 3% menos que el curso anterior.

El alumnado de educación universitaria representa el 83% del total de alumnado de enseñanzas superiores.

Alumnado matriculado en Enseñanzas Superiores. Aragón. Curso 2013-2014.

	Total alumnado matriculado	Hombres	Mujeres
Total	47.805	18.166	21.440
Universidad de Zaragoza	31.530	14.756	16.774
Universidad San Jorge	1.990	927	1.063
UNED. Centros en Aragón.	6.086	2.483	3.603
Conservatorio Superior de Música	229	-	-
Escuela Superior de Diseño	323	-	-
Escuela Superior de Conservación y Restauración	48	-	-
Ciclos Formativos de Grado Superior	7.599	-	-

Incluye alumnado de Grado, ciclos y Máster.

Fuente: Sistema universitario de Aragón (IAEST).

Evolución del alumnado matriculado en Enseñanzas Superiores por entidad. Aragón.

	Total	Universidad de Zaragoza	Universidad San Jorge	UNED	Enseñanzas Artísticas Superiores	Ciclos Formativos de Grado Superior
2009/2010	45.398	31.608	906	5.595	667	6.622
2010/2011	49.015	32.752	1.273	5.916	632	8.442
2011/2012	49.415	32.926	1.525	6.148	613	8.203
2012/2013	49.193	32.008	1.631	6.024	581	8.949
2013/2014	47.805	31.530	1.990	6.086	600	7.599

Fuente: Sistema universitario de Aragón (IAEST).

Para más información: [IAEST / Educación y Formación / Enseñanza universitaria / Sistema universitario de Aragón](#)

COMUNICADO

05/02/2015

Interrupciones Voluntarias del Embarazo. (IVEs).

Datos estadísticos a partir de las Interrupciones Voluntarias de Embarazo.
Aragón, provincias y España.

Últimos datos: Año 2014

En el año 2014 hubo 2.083 interrupciones voluntarias del embarazo de residentes en Aragón, de las cuales 2.038 fueron realizadas en Aragón y 45 en otras CC.AA. El número de IVEs por cada 1.000 mujeres entre 15 y 44 años en Aragón pasó de 10,09 en el año 2013 a 8,58 en 2014. El número de abortos por 1.000 nacidos vivos en Aragón, también ha descendido de 216,77 en 2013 a 179,54 en 2014.

La variación anual de las interrupciones voluntarias del embarazo ha bajado un 16,85% respecto al año anterior.

Interrupciones voluntarias del embarazo según grupo de edad. Año 2014.

	Aragón	Huesca	Teruel	Zaragoza	España
Total	2.083	290	159	1.634	94.796
Menor de 15 años	8	0	0	8	440
15-19 años	189	28	12	149	9.890
20-24 años	410	54	32	324	19.066
25-29 años	485	67	37	381	20.635
30-34 años	435	60	40	335	20.579
35-39 años	395	57	27	311	16.909
40-44 años	150	23	10	117	6.727
mayor de 44 años	11	1	1	9	550

Evolución de la razón de abortos.

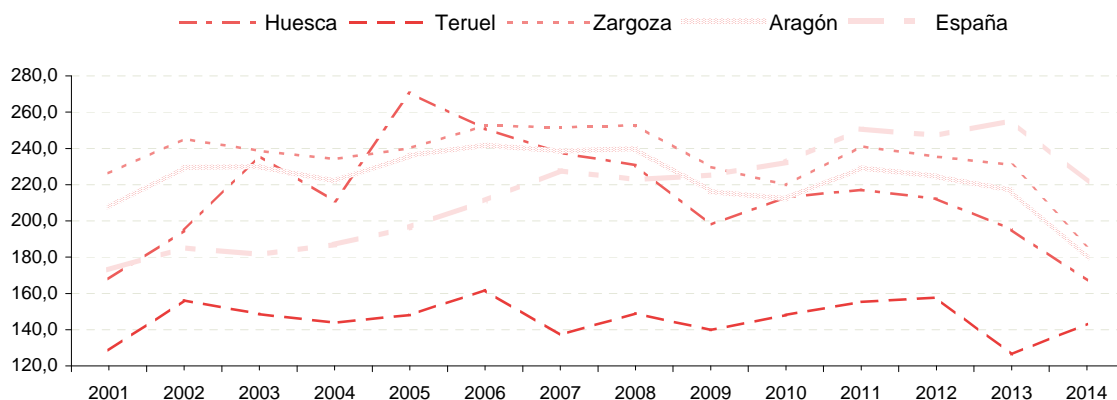

Fuente: Elaboración IAEST según datos del registro de IVEs de la Dirección General de Salud Pública, Servicio Aragonés de la Salud y Ministerio de Sanidad, Servicios Sociales e Igualdad. Padrón municipal de habitantes a 1 de enero del año que corresponde.

Para más información:
IAEST / Salud / Interrupción voluntaria del embarazo

www.aragon.es/iaest

COMUNICADO

10/02/2016

Impuesto sobre matriculación de vehículos automóviles(*)

Datos estadísticos. Aragón. Año 2015.

Periodo de referencia de los datos: Serie 2010-2015

En el año 2015 se matricularon un total de 23.488 vehículos turismos y todoterrenos, con una tasa de variación del 30,2% respecto al año anterior.

El total de cuotas a ingresar por el impuesto ha sido 7.574.645 euros con una variación interanual del 15,7%. La cuota media a ingresar por vehículo del año 2015 se ha situado en 322 euros, 60 euros menos que el año anterior.

Evolución del número de matriculaciones de vehículos

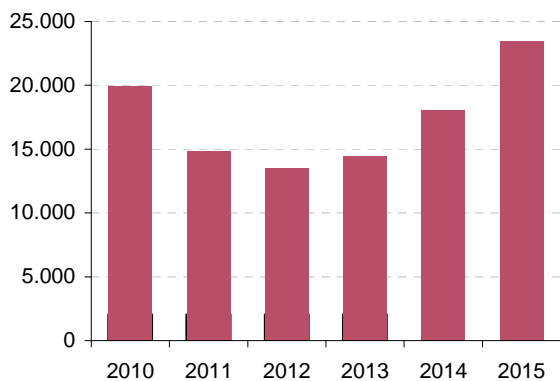

Tasa de variación interanual de la cuota a ingresar por el impuesto

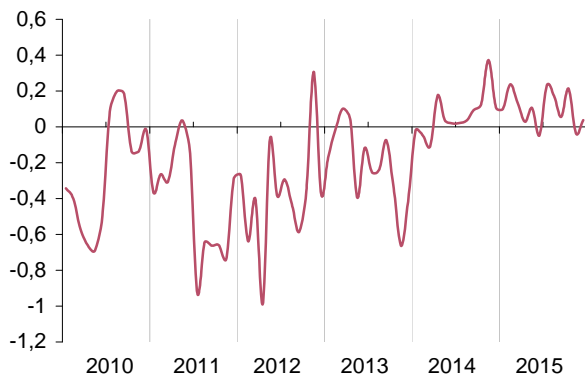

Distribución de los vehículos matriculados en el año 2015

Por valor del vehículo

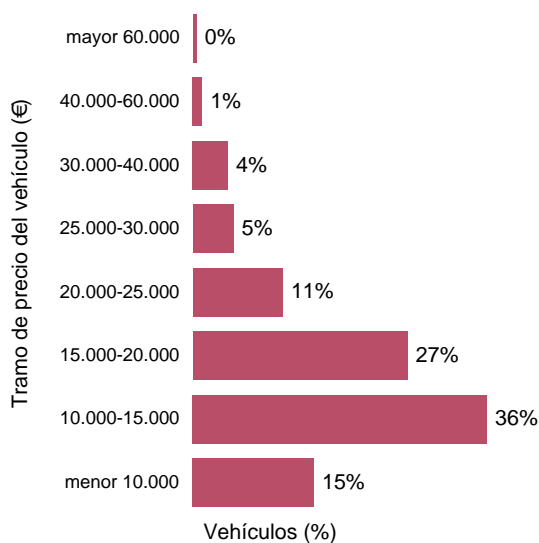

Por tipo de combustible

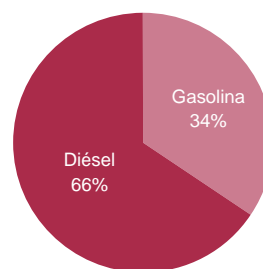

Por cilindrada

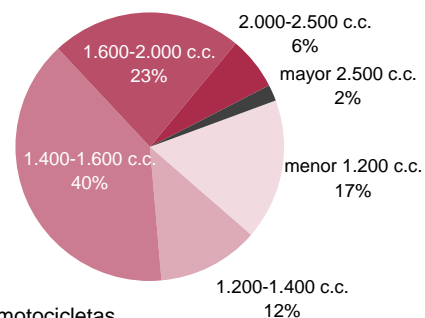

(*) Incluidos en vehículos automóviles: los turismos y todoterreno, excluidas las motocicletas.

Fuente: Instituto Aragonés de Estadística según Estadística del impuesto de matriculación de 2015, Agencia Tributaria.

[Instituto Aragonés de Estadística / Financieras. Mercantiles. Tributarias / Información tributaria / Estadísticas de impuestos \(IVA, IRPF, Sociedades\)](#)

COMUNICADO

10/02/2016

Pensiones

Datos estadísticos. Aragón.

Periodo de referencia de los datos: Diciembre de 2015

En el mes de diciembre de 2015 se han abonado en Aragón 295.392 pensiones contributivas, con un importe medio de 936 euros/mes por pensión. Las personas beneficiarias de pensiones no contributivas de la Seguridad Social han sido 7.560 (noviembre).

Evolución del número de pensiones contributivas. Aragón.

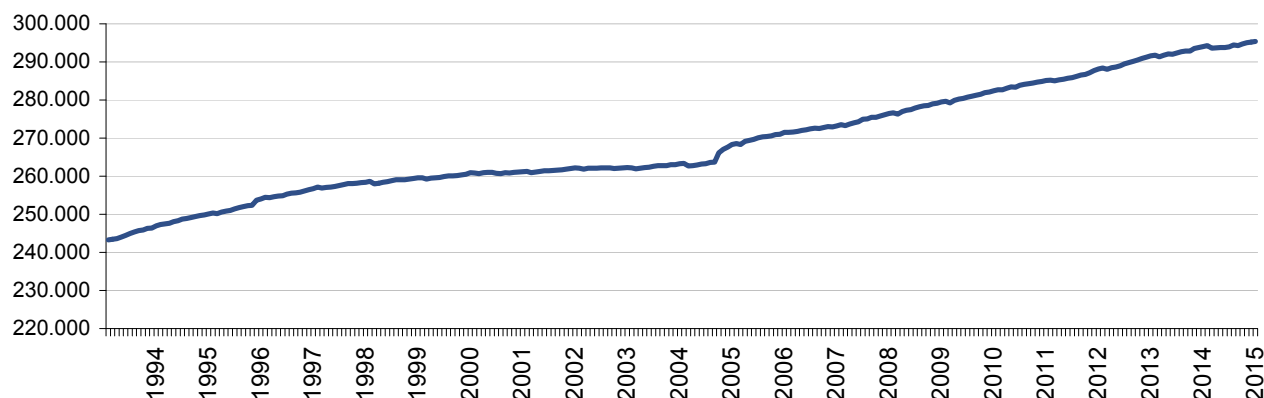

Pensiones contributivas según clase.
Aragón. Diciembre de 2015.

Unidad: número de pensiones en vigor.

Total pensiones contributivas	295.392
De incapacidad permanente	23.802
De jubilación	185.540
De viudedad	75.830
De orfandad	9.279
De favor familiar	941

Importe medio de las pensiones contributivas. Aragón. Diciembre de 2015.

Unidad: euros/mes.

Importe medio del total de pensiones	936
De incapacidad permanente	1.006
De jubilación	1.070
De viudedad	657
De orfandad	391
De favor familiar	544

Pensiones contributivas según régimen.
Aragón. Diciembre de 2015.

Unidad: número de pensiones en vigor.

Total pensiones contributivas	295.392
Régimen general	196.502
R.E. Trabajadores autónomos	75.237
R.E. Trabajadores del mar	81
R.E. Minería del carbón	4.013
Accidentes de trabajo	6.292
Enfermedad profesional	744
Pensiones del Seguro Obligatorio de Vejez e Invalidez (SOVI)	12.523

Prestaciones no contributivas.
Aragón. Noviembre de 2015.

Unidad: número de beneficiarios.

Pensiones no contributivas	7.560
Pensiones asistenciales	8
Prestaciones derivadas de la Ley de Integración Social para personas con discapacidad (LISMI)	443

Pensiones asistenciales: mes de octubre.

Fuente: Ministerio de Empleo y Seguridad Social. INSS e IMSERSO.

Para más información:

[IAEST / Nivel, Calidad y Condiciones de Vida / Pensiones y Prestaciones Sociales](#)

[IAEST / Trabajo, Salarios y Relaciones Laborales / Prestaciones por desempleo y otras](#)

Museos y colecciones museográficas.

Datos estadísticos a partir de la estadística de museos y colecciones museográficas. Aragón.

Periodo de referencia de los datos: Año 2014

La estadística de museos y colecciones museográficas es una operación estadística bienal perteneciente al Plan Estadístico Nacional y desarrollada por el Ministerio de Educación, Cultura y Deporte.

En Aragón en el año 2014 había 68 museos y colecciones museográficas censados, de los cuales, el 70,6% era de titularidad pública.

Los museos de Aragón recibieron 1.201.279 visitantes en el año 2014.

Museos y colecciones museográficas por tipología. Año 2014.

Unidad: porcentaje.

	Aragón
Especializado	19,1
Bellas Artes	13,2
Arte Contemporáneo	13,2
Ciencias Naturales e Historia Natural	10,3
Etnografía y Antropología	11,8
General	11,8
De Sitio	5,9
Casa-Museo	4,4
Otros	10,3

Fuente: Instituto Aragonés de Estadística con datos de la Estadística de Museos y Colecciones Museográficas del Ministerio de Educación, Cultura y Deporte

Museos y colecciones museográficas según apertura. Año 2014.

Unidad: porcentaje.

	Aragón
Apertura permanente	69,1
Apertura estacional	19,1
Apertura los días laborales mañana y tarde	77,9
Apertura en fines de semana	91,2
Apertura los días festivos mañana y tarde	57,4
Museos que abren más de 300 días al año	51,5

Fuente: Instituto Aragonés de Estadística con datos de la Estadística de Museos y Colecciones Museográficas del Ministerio de Educación, Cultura y Deporte

Museos y colecciones museográficas por precio de la entrada. Año 2014.

Unidad: porcentaje.

	Aragón
Entrada gratuita	30,9
Entrada de menos de 2€	19,1
Entrada de 2€ a 4€	32,4
Entrada de más de 4€	17,7

Fuente: Instituto Aragonés de Estadística con datos de la Estadística de Museos y Colecciones Museográficas del Ministerio de Educación, Cultura y Deporte

Museos y colecciones museográficas con entrada reducida. Año 2014.

Unidad: porcentaje.

	Aragón
Entrada reducida para estudiantes	23,5
Entrada reducida para personas mayores	32,4
Entrada reducida para grupos	57,4

Fuente: Instituto Aragonés de Estadística con datos de la Estadística de Museos y Colecciones Museográficas del Ministerio de Educación, Cultura y Deporte

Para más información:

[IAEST / Análisis Sociales, Justicia, Cultura y Deporte / Cultura / Estadística de museos](#)

COMUNICADO

17/02/2016

Oferta de alojamientos turísticos y servicios de comidas y bebidas

Datos estadísticos. Aragón.

Periodo de referencia de los datos: diciembre 2015

La oferta de alojamientos turísticos en Aragón a diciembre de 2015 alcanza los 3.357 establecimientos con una capacidad de 103.523 plazas turísticas, un 2,1% más que el año anterior ⁽¹⁾, siendo los albergues y refugios los que presentan mayor aumento en el número de plazas (5,1%) seguidas de los apartamentos turísticos (4,2%). La oferta de restaurantes y cafeterías asciende a 2.944 establecimientos, ofreciendo un 1,1% más de plazas que el año anterior.

Alojamientos turísticos. Aragón.

Unidad: número

	Establecimientos	Plazas	Plazas totales Variación anual (%)
Total	3.357	103.523	2,1
Hoteles y similares	983	44.632	-0,9
Apartamentos turísticos	411	6.759	4,2
Campings y acampada rural	104	33.135	0,0
Casas rurales	1.445	10.961	3,0
Albergues y refugios	152	6.398	5,1
Viviendas de uso turístico ⁽¹⁾	262	1.638	-

⁽¹⁾ En el año 2015 se incorpora una nueva categoría de establecimiento turístico denominado vivienda de uso turístico. Decreto 80/2015, de 5 de mayo, del Gobierno de Aragón.

Distribución provincial de plazas turísticas (%)

Total plazas

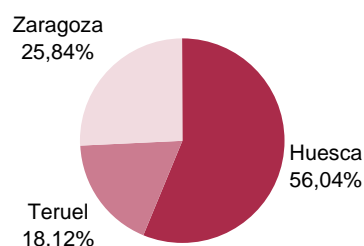

Plazas según tipo de alojamiento (%)

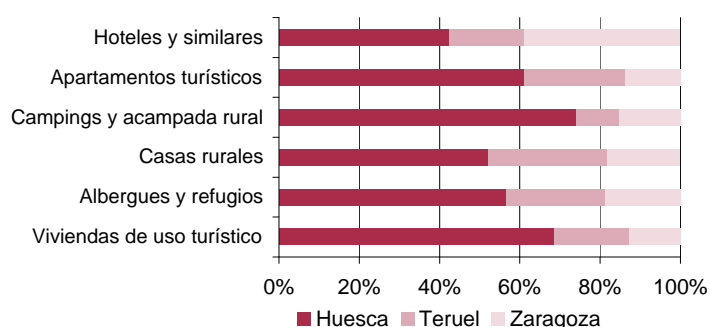

Restaurantes y cafeterías. Aragón.

Unidad: número

	Establecimientos	Plazas	Plazas totales Variación anual (%)
Total	2.944	198.077	1,1
Restaurantes	2.308	163.476	1,2
Cafeterías	636	34.601	0,8

Fuente: Instituto Aragonés de Estadística según Anuario Estadístico de Turismo. Dirección General de Turismo. Departamento de Vertebración del Territorio, Movilidad y Vivienda. Gobierno de Aragón.

Para más información: **IAEST / Servicios, Comercio, Transporte y Turismo / Turismo**

COMUNICADO

18/02/2016

Encuesta de inserción laboral de titulados universitarios. Datos estadísticos. Aragón.

Año 2014

Los titulados universitarios en Aragón del curso 2009-2010 presentaban a finales del año 2014 una tasa de actividad del 93,7% (95,7% los hombres y 92,4% las mujeres).

El 80,9% de los titulados universitarios en 2010 en Aragón estaban ocupados en 2014.

El 5,9% de los titulados universitarios del curso 2009-2010 en Aragón trabajaban en el extranjero (7,9% hombres y 4,7% mujeres) en 2014.

Tasas de actividad, empleo y paro en el año 2014 de los titulados universitarios del curso 2009-2010 según ubicación de la universidad donde cursaron los estudios.

Unidad: % personas

	Aragón			España		
	Tasa de actividad	Tasa de empleo	Tasa de paro	Tasa de actividad	Tasa de empleo	Tasa de paro
Total	93,7	80,9	13,6	93,6	75,6	19,2
Hombres	95,7	84,3	11,9	94,2	78,0	17,2
Mujeres	92,4	78,8	14,8	93,2	74,1	20,5

Fuente: IAEST con datos de la Encuesta de inserción laboral de titulados universitarios. INE

Titulados universitarios que estaban trabajando en 2014 por ubicación de la Universidad donde cursaron los estudios, sexo y lugar de trabajo.

Unidad: % personas

	Aragón			España		
	Total	Hombres	Mujeres	Total	Hombres	Mujeres
Total	100,0	100,0	100,0	100,0	100,0	100,0
Trabajando	80,9	84,3	78,8	75,6	78,0	74,1
-Trabajando en España	75,0	76,4	74,1	69,8	70,4	69,3
-Trabajando en el extranjero	5,9	7,9	4,7	5,9	7,6	4,8
En desempleo	12,8	11,4	13,6	18,0	16,2	19,2
Inactivo	6,3	4,3	7,6	6,4	5,8	6,8

Fuente: IAEST con datos de la Encuesta de inserción laboral de titulados universitarios. INE

Para más información: [Instituto Aragonés de Estadística / Educación Formación/Transición Educativa-Laboral e Inserción Laboral/ Encuesta de inserción laboral de los titulados universitarios](#)

COMUNICADO

22/02/2016

Accidentes de circulación con víctimas en vía interurbana y urbana.

Aragón y España. Año 2014.

En el año 2014 ocurrieron en la Comunidad Autónoma de Aragón un total de 2.100 accidentes de circulación con víctimas (muertos o heridos), con un incremento de 2,94% sobre los del año 2013, según los datos de la Dirección General de Tráfico del Ministerio del Interior. Como resultado murieron 77 personas, 9 más que en el año anterior. El 84,41% de los fallecidos lo fue en accidentes de circulación en vía interurbana (carretera).

Accidentes de circulación con víctimas en vía interurbana y urbana. Año 2014.

Unidad: número de accidentes y número de víctimas.

	España	Aragón	Zaragoza	Huesca	Teruel
Vía interurbana (carretera)					
Accidentes con víctimas					
Total	35.147	992	573	275	144
Mortales	984	53	24	18	11
Víctimas					
Total	54.774	1.544	884	426	234
Muertos	1.247	65	29	22	14
Heridos	53.527	1.479	855	404	220
Vía urbana					
Accidentes con víctimas					
Total	56.423	1.108	945	112	51
Mortales	345	8	6	2	0
Víctimas					
Total	73.546	1.357	1.158	137	62
Muertos	441	12	10	2	0
Heridos	73.105	1.345	1.148	135	62

Nota: El cómputo de Muertos se realiza a 30 días.

Fuente: Dirección General de Tráfico. Ministerio del Interior.

Para más información: [IAEST / Servicios, Comercio, Transporte y Turismo / Transporte y servicios postales / Transporte por carretera](#)

COMUNICADO

3/3/2016

Violencia de género.

Datos registrados sobre la violencia contra la mujer. Aragón.

Últimos datos: diciembre de 2015.

El Instituto Aragonés de Estadística (IAEST) recoge la información disponible relativa a la violencia de género, a partir de los datos que registran las distintas instituciones que intervienen en la materia, con el objeto de contribuir al análisis y seguimiento de los casos registrados en la Comunidad Autónoma.

El IAEST difunde dicha información en *serie mensual y anual* (pc-axis), y en el *Boletín mensual de Aragón sobre violencia de género* (.pdf) elaborado en colaboración con el Instituto Aragonés de la Mujer (IAM).

A 31 de diciembre de 2015, hay 1.311 casos activos de violencia de género registrados policialmente en Aragón.

Casos activos de violencia de género registrados policialmente, y aquellos en los cuales las mujeres cuentan con protección policial, a 31/12/2015.

	Aragón		Huesca		Teruel		Zaragoza		España*	
	Nº	%	Nº	%	Nº	%	Nº	%	Nº	%
Total casos activos de violencia de género	1.311	100	250	100	77	100	984	100	52.005	100
Mujeres con protección policial	332	25,3	51	20,4	29	37,7	252	25,6	16.613	31,9

* Los casos de Mossos d'Esquadra recogen aparte una serie de datos enviados automáticamente desde Cataluña.

Dispositivos electrónicos de alarma en el ámbito de la violencia de género.

	Aragón	Huesca	Teruel	Zaragoza	España
Dispositivos con sistema de telelocalización que pueden activar las mujeres en una situación de emergencia					
Usuarías en alta en el servicio a 31/12/2015	148	29	24	95	10.887
Dispositivos electrónicos para el seguimiento de las medidas de alejamiento impuestas al inculpado/condenado					
Dispositivos activos a 31/12/2015	11	0	0	9	797

Fuente: Instituto Aragonés de Estadística a partir de: Ministerio de Sanidad, Servicios Sociales e Igualdad; Instituto Aragonés de la Mujer; Consejo General del Poder Judicial; Ministerio del Interior.

Violencia de género: aquella violencia que como manifestación de la discriminación, la situación de desigualdad y las relaciones de poder de los hombres sobre las mujeres, se ejerce sobre éstas por parte de quienes sean o hayan sido sus cónyuges o de quienes estén o hayan estado ligados a ellas por relaciones similares de afectividad, aun sin convivencia. Comprende todo acto de violencia física y psicológica, incluidas las agresiones a la libertad sexual, las amenazas, las coacciones o la privación arbitraria de libertad.

Para más información:

> **Instituto Aragonés de Estadística / Análisis Sociales, ... / Estadísticas de género**

SI LO DESEA, PUEDE SUSCRIBIRSE EN ESTE TEMA (5) U OTROS PARA RECIBIR ACTUALIZACIONES: [Acceso a SUSCRIPCIÓN](#)

COMUNICADO

4/3/2016

Ejecuciones hipotecarias.

Datos estadísticos. Aragón.

Periodo de referencia de los datos: Año 2015.

El Instituto Aragonés de Estadística (IAEST) recoge en su web los datos referentes a Aragón y el total Nacional de la *Estadística sobre Ejecuciones Hipotecarias* (INE), la cual ofrece información sobre las certificaciones de ejecuciones hipotecarias que se inician e inscriben en los Registros de la Propiedad durante el trimestre de referencia, relativas a la totalidad de fincas rústicas y urbanas.

Esta información puede consultarse en serie trimestral y anual desde 2014 *en formato Pc-Axis*, que permite al usuario flexibilidad en la estructura y descarga de las tablas.

En el cuarto trimestre de 2015 se han registrado en Aragón 280 ejecuciones hipotecarias iniciadas sobre viviendas, siendo 1.270 las registradas a lo largo de todo el 2015.

Viviendas con ejecución hipotecaria iniciada según estado y titular. Año 2015.

Unidad: número y porcentaje.

	Aragón		España	
	Nº	% sobre el total de ejecuciones hipotecarias iniciadas sobre viviendas	Nº	% sobre el total de ejecuciones hipotecarias iniciadas sobre viviendas
Ejecuciones hipotecarias iniciadas sobre viviendas	1.270	100	59.808	100
<i>Por estado</i>				
Vivienda nueva	97	7,6	8.183	13,7
Vivienda usada	1.173	92,4	51.625	86,3

Fuente: Instituto Aragonés de Estadística (IAEST) a partir de la Estadística de ejecuciones hipotecarias, INE.

Las ejecuciones hipotecarias son una aproximación a los procedimientos de desahucio.

Se denomina **ejecución hipotecaria** a un procedimiento ejecutivo a través del cual se ordena la venta de un bien inmueble, que estaba gravado con una hipoteca, por incumplimiento del deudor de las obligaciones garantizadas con la hipoteca.

No todas las ejecuciones de hipoteca que se inician terminan con el desahucio de sus propietarios.

Para más información:

[Instituto Aragonés de Estadística / Nivel, Calidad y Condiciones de Vida / Vivienda](#)

COMUNICADO

8/3/2016

Datos Básicos de las Mujeres

Datos desagregados por sexo para el diagnóstico con perspectiva de género

Con motivo del Día Internacional de la Mujer, el Gobierno de Aragón quiere hacer extensiva la difusión de la publicación '*Datos Básicos de las Mujeres*', editada por el Instituto Aragonés de Estadística (IAEST).

Dicha publicación es una recopilación de datos estadísticos disponibles para la Comunidad Autónoma, desagregados por sexo, cuyo objetivo es servir al diagnóstico de la situación de igualdad desde una perspectiva de género.

A pesar del gran avance hacia la igualdad hecho en nuestra sociedad, los datos y la realidad reflejan una sociedad desigual que asigna roles y estereotipos, socialmente contruados, que conllevan pautas de género asimétricas y limitadoras.

El Instituto Aragonés de Estadística aporta un notable valor añadido al generar un producto de síntesis, posibilitando un mejor conocimiento de las diferencias en la situación de mujeres y hombres en la sociedad aragonesa.

El documento está disponible en la página web: www.aragon.es/iaest, y en su versión *actualizada* pueden consultarse los últimos datos disponibles para cada uno de los temas en los que se estructura: población y familia, educación, empleo y salarios, hábitos de vida, salud, entorno social, y representación y participación.

Una muestra de los datos aportados recoge que el salario mediano de las mujeres es un 27,5% inferior al de los hombres. La tasa de paro es del 19,9% en las mujeres y del 13,3% en los hombres; siendo del 12,9% en mujeres con estudios superiores y del 6,5% en hombres con este mismo nivel de estudios.

El 45% del profesorado en enseñanzas universitarias son mujeres, pero solo el 20% son Catedráticas. Del alumnado matriculado total en la Universidad el 53% son mujeres, pero en estudios de Grado como Magisterio en educación infantil, Psicología o Terapia ocupacional, más del 80% del alumnado son mujeres, mientras que en Ingenierías (industrial, mecánica, eléctrica o informática) en torno al 90% son hombres.

Las mujeres dedican el 17% del tiempo en actividades relacionadas con el hogar y la familia, frente a un 7% que dedican los hombres. La excedencia por cuidado de familiares fue concedida a 1.318 mujeres y a 88 hombres.

En los municipios aragoneses hay un 19% de alcaldesas y un 30% de concejales. El 25% de las mujeres se siente insegura cuando camina a solas de noche en la zona en la que vive, frente al 7% de hombres. Y como factor más extremo de la desigualdad se contabilizan más de 1.300 casos activos de violencia de género en nuestra Comunidad Autónoma.

Enlace a la publicación: [Datos Básicos de las Mujeres. Aragón.](#)

Aperturas de Centros de Trabajo

Datos estadísticos. Aragón.

Periodo de referencia de los datos: año 2015

En Aragón durante el año 2015 se han registrado 11.216 aperturas de centros de trabajo con un total de 52.592 trabajadores.

Según el tipo de apertura del centro de trabajo ha habido 30 aperturas por cambio de actividad, 10.501 por nueva creación, 285 por reanudación de la actividad y 400 por traslado.

Atendiendo al sector de actividad del centro de trabajo se han registrado 239 aperturas en Agricultura, 7.452 en Construcción, 377 en Industria y 3.148 en Servicios.

Centros de trabajo y trabajadores. Año 2015.

	Centros de trabajo	Trabajadores
Aragón	11.216	52.592
Huesca	2.852	12.121
Teruel	2.186	9.416
Zaragoza	6.178	31.055

Se recoge el número de aperturas de centro de trabajo o de reanudación de la actividad después de efectuar alteraciones, ampliaciones o transformaciones de importancia, así como las obras de construcción incluidas en el ámbito de aplicación del Real Decreto 1627/1997, de 24 de octubre.

La legislación laboral considera centro de trabajo la unidad productiva con organización específica, que sea dada de alta, como tal, ante la autoridad laboral.

Número de Aperturas de Centros de Trabajo según año de apertura del centro.



Número de trabajadores de centros de trabajo según año de apertura del centro.

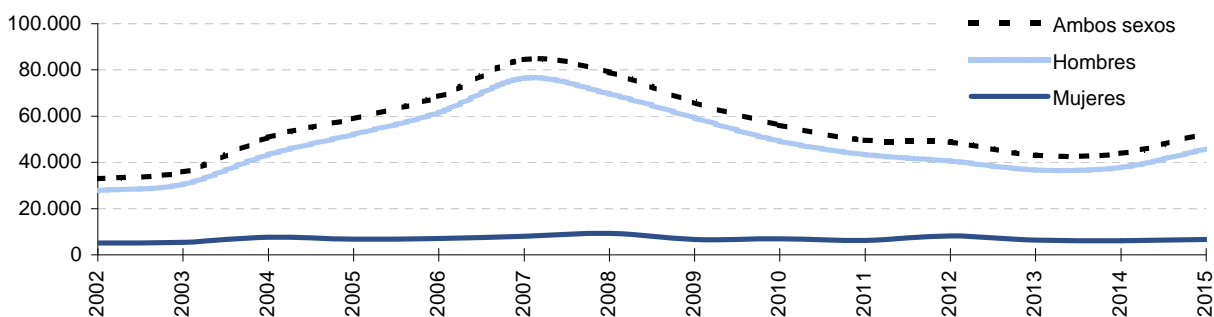

Fuente: Instituto Aragonés de Seguridad y Salud Laboral (ISSLA).

Para más información:

[IAEST / Trabajo, Salarios y Relaciones Laborales / Movimiento Laboral Registrado / Aperturas de Centros de Trabajo](#)

COMUNICADO

11/03/2016

El Justicia de Aragón.

Datos estadísticos a partir de la actividad de la Institución 'El Justicia de Aragón'.
Aragón.

Año 2015

En el año 2015 hubo 2.285 expedientes incoados por la Institución 'El Justicia de Aragón', un 8,6% menos que el año anterior, de los cuales 2.220 se finalizaron. El 17,1% de los expedientes incoados se presentaron en la materia de asistencia social.

Situación de los expedientes recibidos en el año 2015

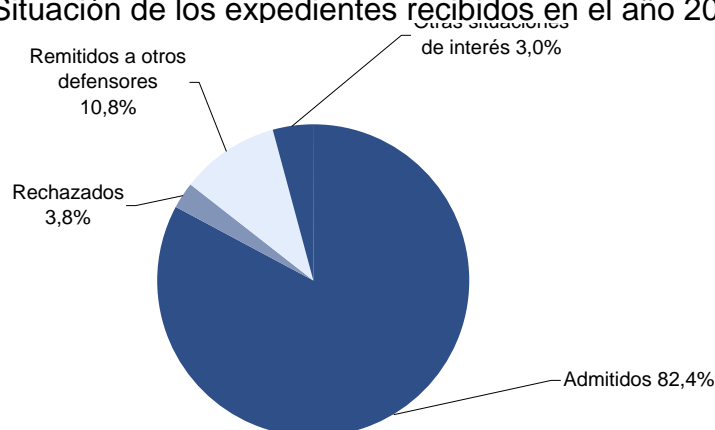

Expedientes incoados en 2014 y 2015 según quién ha presentado la queja.

Unidades: n° de quejas presentadas.

	2015	2014
Total	2.285	2.501
Personas físicas	1.907	2.153
Personas jurídicas y colectivos	138	178
De oficio	240	170

Fuente: Elaboración IAEST según datos del informe anual del 2015 de la institución 'El Justicia de Aragón'.

Para más información:

[IAEST / Análisis Sociales, Justicia, Cultura y Deporte / Justicia y Seguridad Ciudadana / Estadísticas sobre la actividad de la Institución 'El Justicia de Aragón'](#)

COMUNICADO

17/03/2016

Cooperación para el Desarrollo

Financiación del Gobierno de Aragón. Datos estadísticos. Aragón.

Año 2015

La estadística de Cooperación para el Desarrollo recoge el número de proyectos aprobados y la financiación concedida por el Gobierno de Aragón para el desarrollo de estos proyectos en materia de Cooperación para el Desarrollo, así como el tipo de ayuda y el área geográfica de aplicación.

En el año 2015 la financiación concedida por el Gobierno de Aragón asciende a 2.142.710 euros permitiendo a 29 entidades llevar a cabo 37 proyectos.

Proyectos y financiación por tipo de ayuda. Año 2015.

	Proyectos aprobados	Financiación concedida
TOTAL	37	2.142.710
Satisfacción de necesidades básicas	10	754.500
Desarrollo económico y social	13	935.210
Sensibilización, información y educación	10	226.500
Ayuda al comercio justo	1	25.000
Formación de cooperantes aragoneses	-	-
Ayuda humanitaria	3	201.500

Financiación solicitada y financiación concedida (miles de €). Años 1994-2015.

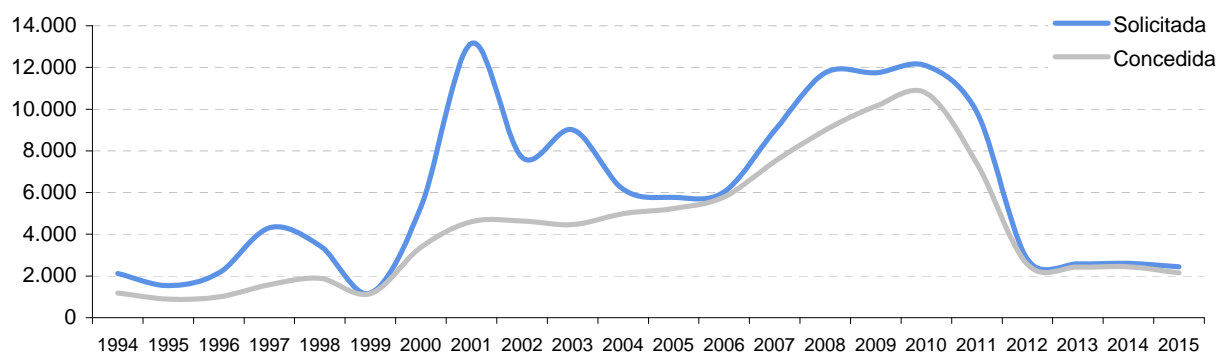

Proyectos y entidades (nº). Años 1994-2015.

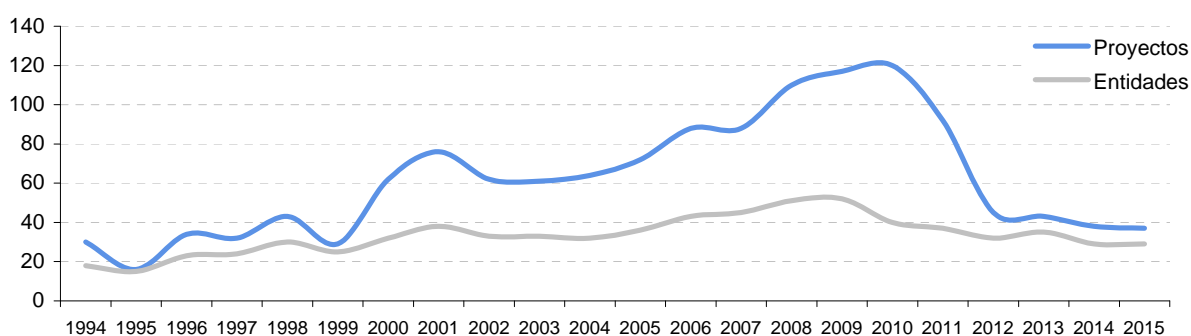

Fuente: Servicio de Cooperación. Elaboración: IAEST.

Para más información: [IAEST / Análisis Sociales, Justicia, Cultura y Deporte / Cooperación para el desarrollo](#)

COMUNICADO

17/03/2016

RECOGIDA SEPARADA DE RESIDUOS: VIDRIO.

Datos estadísticos. Aragón (municipios y comarcas), España y CC.AA.

Periodo de referencia de los datos: Año 2015.

Según los datos aportados por ECOVIDRIO, en el año 2015 en Aragón se recogieron de forma separada (en contenedores verdes ubicados en las vías públicas) un total de 17.676 toneladas de vidrio, lo que supone un porcentaje del 2,4% del recogido en España. La cantidad media recogida por habitante es de 13,4 kilogramos en Aragón y de 15,5 en España. En Aragón hay instalados un total de 6.400 contenedores de los 202.646 que hay en España. Los datos están disponibles a nivel de municipios, provincias y CC.AA., y se han agregado para las comarcas de Aragón.

Vidrio recogido por comarcas. Aragón. Año 2015.

Comarca	Kilogramos recogidos	Número de contenedores	Kilogramos por habitante
La Jacetania	496.140	201	27,4
Alto Gállego	396.678	242	28,8
Sobrarbe	272.720	111	36,1
La Ribagorza	401.400	207	32,4
Cinco Villas	416.540	191	13,4
Hoya de Huesca/Plana de Uesca	1.184.930	574	17,5
Somontano de Barbastro	511.370	189	21,4
Cinca Medio	382.440	112	15,9
La Litera/La Llitera	300.620	155	16,2
Los Monegros	271.680	145	13,9
Bajo Cinca/Baix Cinca	375.660	124	15,3
Tarazona y el Moncayo	226.760	85	15,9
Campo de Borja	230.740	0	16,1
Aranda	68.400	42	9,7
Ribera Alta del Ebro	316.320	127	11,7
Valdejalón	257.220	106	8,9
D.C. Zaragoza	8.330.030	2.195	11,2
Ribera Baja del Ebro	103.440	60	11,5
Bajo Aragón-Caspe/Baix Aragón-Casp	184.560	70	12,4
Comunidad de Calatayud	494.770	240	12,9
Campo de Cariñena	172.990	102	16,7
Campo de Belchite	58.720	40	12,0
Bajo Martín	75.380	34	11,4
Campo de Daroca	106.190	67	18,0
Jiloca	204.380	128	15,7
Cuencas Mineras	80.140	68	9,3
Andorra y Sierra de Arcos	135.580	62	12,6
Bajo Aragón	412.260	147	14,0
Comunidad de Teruel	635.910	279	13,7
Maestrazgo	75.100	53	22,5
Sierra de Albarracín	85.080	46	18,3
Gúdar-Javalambre	215.200	129	27,6
Matarraña/Matarranya	196.700	69	23,5

Fuente: IAEST, a partir de los datos de ECOVIDRIO.

[Para más información:](#)

[IAEST / Medio Ambiente y Energía / Residuos / Tratamiento de residuos / Recogida y reciclado](#)

COMUNICADO

18/03/2016

Encuesta Trimestral de Coste Laboral

Datos estadísticos. Aragón.

Periodo de referencia de los datos: IV Trimestre de 2015

El coste laboral por trabajador y mes de las empresas en el cuarto trimestre de 2015 se sitúa en 2.617,58 euros y el coste salarial por trabajador y mes en 1.971,77 euros de media, siendo los otros costes de 645,81 euros.

El coste total por hora efectiva y mes es de 20,89 euros y el coste salarial por hora efectiva y mes es de 15,73 euros.

Coste laboral y Coste salarial en euros. IV Trimestre de 2015.
Índice base año 2012. Tasa de variación interanual (%).

	Por trabajador y mes			Por hora efectiva y mes		
	Euros	Índice	Variación interanual	Euros	Índice	Variación interanual
Aragón						
Coste laboral total	2.617,58	108,1	0,6	20,89	110,1	1,3
Coste salarial	1.971,77	110,4	1,9	15,73	112,5	2,5
Otros costes	645,81	101,5	-2,9	5,16	103,4	-2,3
España						
Coste laboral total	2.671,39	105,2	1,2	20,66	105,7	1,6
Coste salarial	2.026,14	107,6	1,7	15,67	108,1	2,1
Otros costes	645,25	98,3	-0,3	4,99	98,6	0,0

Evolución de la tasa de variación interanual (%). Coste laboral total y Coste salarial.

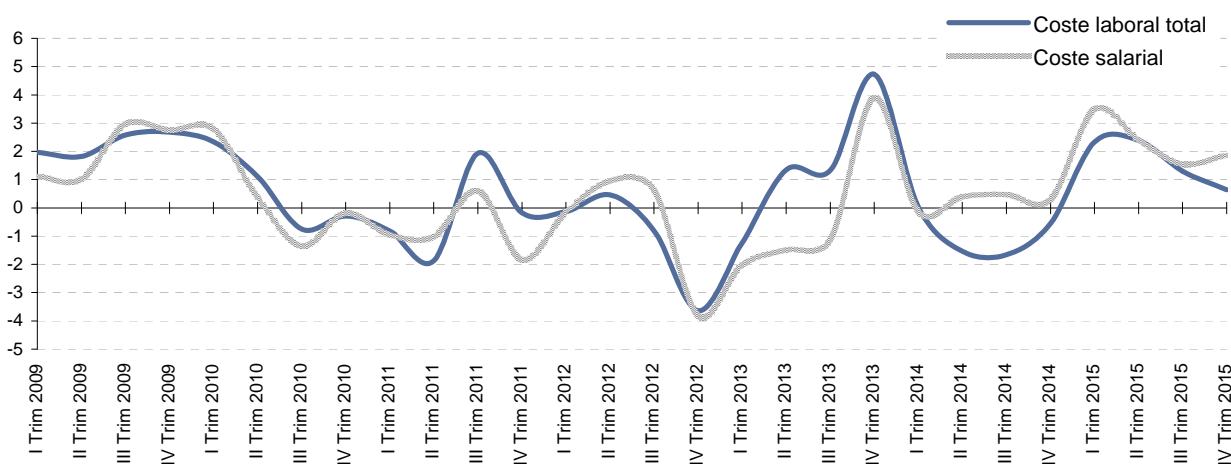

- **Coste Laboral:** el coste en que incurre el empleador por la utilización del factor trabajo.
- **Coste Salarial:** comprende todas las percepciones económicas realizadas a los trabajadores, en efectivo o en especie, por la prestación profesional de los servicios laborales por cuenta ajena, ya retribuyan el trabajo efectivo, cualquiera que sea la forma de remuneración, o los periodos de descanso computables como de trabajo.
- **Otros Costes:** incluyen las Percepciones no Salariales y las Cotizaciones Obligatorias a la Seguridad Social.

Fuente: Instituto Nacional de Estadística

Para más información: [IAEST / Trabajo, Salarios y Relaciones Laborales / Costes Laborales / Encuesta Trimestral de Coste Laboral \(ETCL\)](#)
[IAEST / Coyuntura económica. SECA / Consultar Series](#)

COMUNICADO

30/03/2016

Estadísticas de Defunciones según la causa de muerte. Datos estadísticos. Aragón.

Periodo de referencia de los datos: Año 2014

En el año 2014, el grupo de enfermedades del sistema circulatorio se mantuvo como la primera causa de muerte en Aragón (30,5% sobre el total de defunciones), seguida de los tumores (27,6%) y de las enfermedades del sistema respiratorio (10%).

Por sexo, los tumores fueron la primera causa de muerte en los hombres y las enfermedades del sistema circulatorio, la primera causa de mortalidad femenina.

Defunciones por sexo según causa de muerte en grupos de enfermedades ¹. Año 2014.

Unidad: defunciones.

	Aragón			Porcentajes		
	Total	Hombres	Mujeres	Total	Hombres	Mujeres
I-XXII.Todas las causas	13.742	6.985	6.757	100,0	100,0	100,0
I.Enfermedades infecciosas y parasitarias	209	99	110	1,5	1,4	1,6
II.Tumores	3.793	2.285	1.508	27,6	32,7	22,3
III.Enfermedades de la sangre y de los órganos hematopoyéticos, y ciertos trastornos que afectan al mecanismo de la inmunidad	67	30	37	0,5	0,4	0,5
IV.Enfermedades endocrinas, nutricionales y metabólicas	555	230	325	4,0	3,3	4,8
V.Trastornos mentales y del comportamiento	756	289	467	5,5	4,1	6,9
VI-VIII.Enfermedades del sistema nervioso y de los órganos de los sentidos	787	306	481	5,7	4,4	7,1
IX.Enfermedades del sistema circulatorio	4.191	1.923	2.268	30,5	27,5	33,6
X.Enfermedades del sistema respiratorio	1.379	791	588	10,0	11,3	8,7
XI.Enfermedades del sistema digestivo	652	338	314	4,7	4,8	4,6
XII.Enfermedades de la piel y del tejido subcutáneo	31	9	22	0,2	0,1	0,3
XIII.Enfermedades del sistema osteomuscular y del tejido conjuntivo	253	86	167	1,8	1,2	2,5
XIV.Enfermedades del sistema genitourinario	395	194	201	2,9	2,8	3,0
XV.Embarazo, parto y puerperio	1	-	1	0,0	-	0,0
XVI.Afecciones originadas en el periodo perinatal	16	10	6	0,1	0,1	0,1
XVII.Malformaciones congénitas, deformidades y anomalías cromosómicas	23	8	15	0,2	0,1	0,2
XVIII.Síntomas, signos y hallazgos anormales clínicos y de laboratorio, no clasificados en otra parte	180	90	90	1,3	1,3	1,3
XX.Causas externas de mortalidad	454	297	157	3,3	4,3	2,3

¹ Capítulos de la Clasificación Internacional de Enfermedades 10ª revisión (CIE-10) de la OMS.

Fuente: Instituto Aragonés de Estadística según las estadísticas de Defunciones del Instituto Nacional de Estadística.

Para más información: [IAEST / Salud / Estadística de defunciones según la causa de muerte](#)

COMUNICADO

30/03/2016

Catastro inmobiliario urbano y rústico

Datos estadísticos. Aragón.

Periodo de referencia de los datos: año 2015

El número de bienes inmuebles en Aragón asciende en el año 2015 a 1.294.749 que representa un valor catastral total de 69.285.207 miles de euros, un 1,6% superior al valor catastral del año 2014. De estos bienes inmuebles 794.890 son de uso residencial lo que supone un valor catastral de 43.020.391 miles de euros.

Catastro inmobiliario urbano y rústico

	Aragón	Huesca	Teruel	Zaragoza
Catastro urbano				
Superficie de las parcelas urbanas (hectáreas)	37.399	8.870	5.584	22.945
Bienes inmuebles	1.294.749	286.152	194.169	814.428
Valor catastral total (miles de €)	69.285.207	9.964.614	4.880.956	54.439.637
Valor catastral construcción	39.064.203	6.062.169	3.273.524	29.728.510
Valor catastral suelo	30.221.004	3.902.445	1.607.432	24.711.127
Catastro rústico				
Superficie rústica (hectáreas)	4.730.577	1.553.869	1.473.588	1.703.120
Valor catastral (miles euros)	4.060.703	1.414.628	551.156	2.094.920

Distribución de los edificios según año de construcción

Unidad: porcentaje

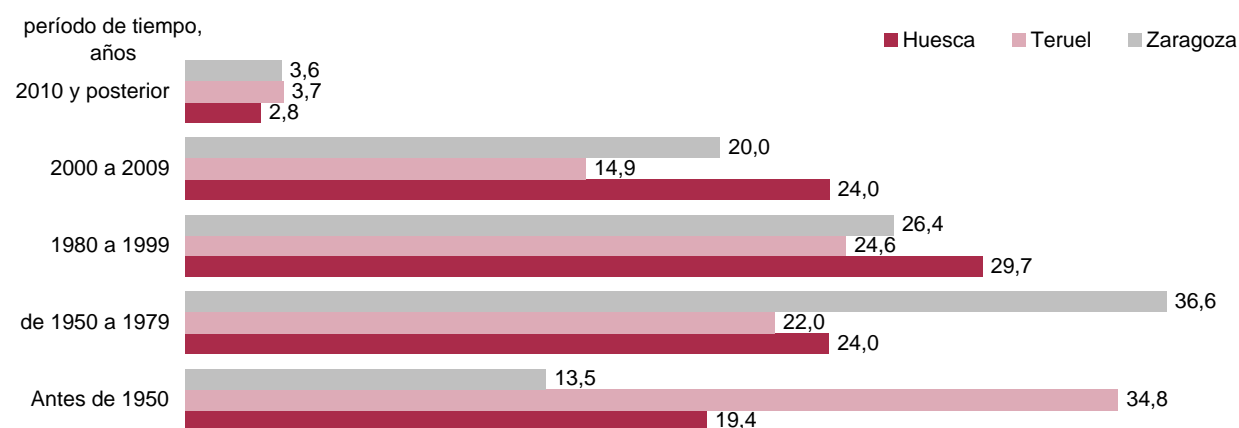

El Catastro Inmobiliario es un registro administrativo dependiente del Ministerio de Hacienda y AAPP en el que se describen los bienes inmuebles rústicos, urbanos y de características especiales. Está regulado por el Texto Refundido de la Ley del Catastro Inmobiliario, la inscripción en el mismo es obligatoria y gratuita, características que lo diferencian del Registro de la Propiedad.

La descripción catastral de los bienes inmuebles incluye sus características físicas, jurídicas y económicas, entre las que se encuentran su localización, referencia catastral, superficie, uso, cultivo, representación gráfica, valor catastral y titular catastral.

Fuente: IAEST según Dirección General de Catastro (Ministerio Hacienda y AAPP)

Para más información: [IAEST](#) / [Territorio](#) / [Usos del suelo](#) / [Catastro inmobiliario urbano y rústico](#)

COMUNICADO

31/03/2016

**Contabilidad Regional de España. Base 2010.
Producto interior bruto (PIB).
Serie 2000-2015**

Periodo de referencia de los datos: 2000-2015

El Producto interior bruto generado en Aragón durante el año 2015 ha sido 33.793.459 miles de euros, con una tasa de variación en términos de volumen (eliminando la variación de los precios) respecto al año anterior de 2,7%, cinco décimas por debajo de la tasa de España (3,2%).

El PIB per cápita de Aragón del año 2015 ha sido 25.552 euros, con una tasa de variación respecto al año 2014 del 3,4%. Aragón se sitúa 9,7 puntos porcentuales por encima del PIB per cápita de España.

Tasa de variación anual del PIB en 2015 en términos de volumen

Relación del PIB per cápita regional respecto al PIB per cápita nacional. Año 2015.

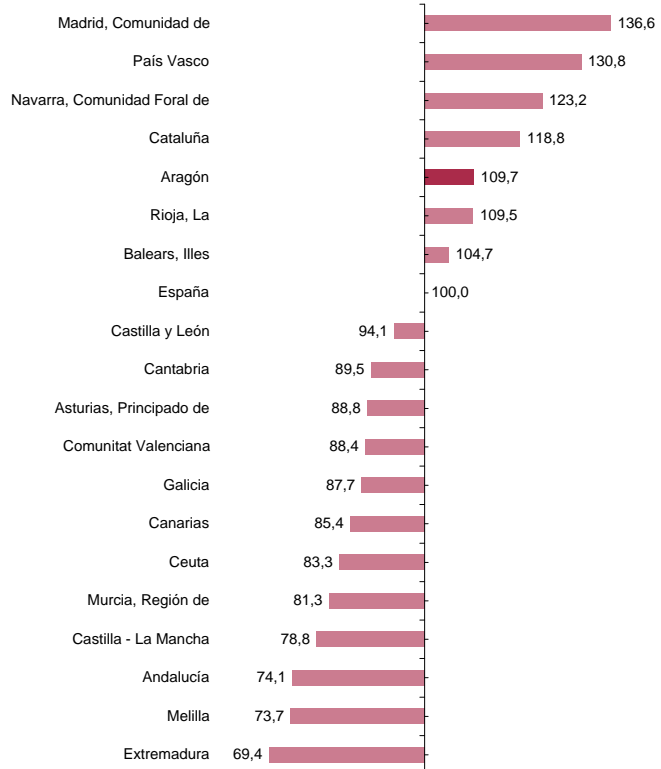
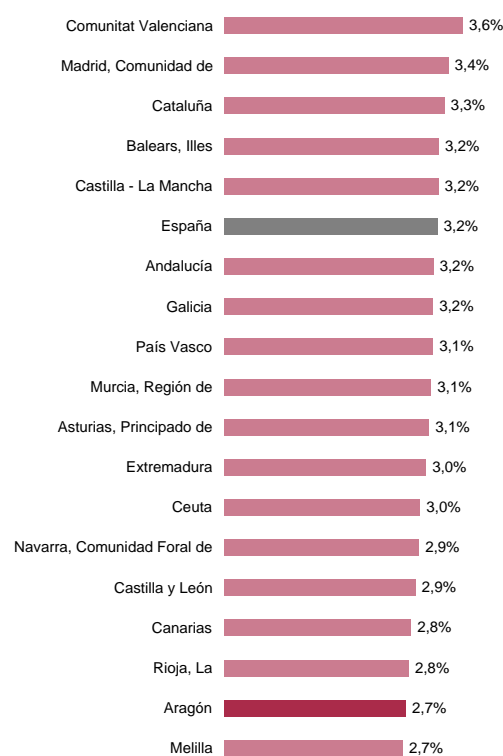

Tasas de variación interanuales de los índices de volumen encadenados del PIB. Aragón y España. Serie 2000-2015.

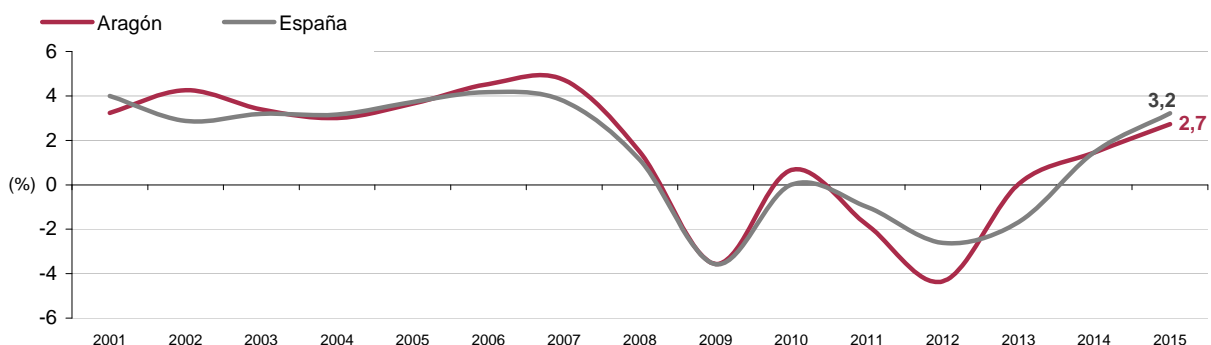

Fuente: IAEST según Contabilidad Regional de España (Base 2010) INE

Para más información: [INE](http://www.inec.es)

COMUNICADO

7/4/2016

Violencia de género.

Datos registrados de víctimas y recursos activados. Aragón.

Últimos datos: enero de 2016.

El Instituto Aragonés de Estadística (IAEST) recoge la información disponible relativa a la violencia de género, a partir de los datos que registran las distintas instituciones que intervienen en la materia, con el objeto de contribuir al análisis y seguimiento de los casos registrados en la Comunidad Autónoma.

El IAEST difunde dicha información en *serie mensual y anual* (pc-axis), y en el *Boletín mensual de Aragón sobre violencia de género* (.pdf) elaborado en colaboración con el Instituto Aragonés de la Mujer (IAM).

Se han registrado policialmente 1.328 casos activos de violencia de género en Aragón a 31 de enero de 2016.

Casos activos de violencia de género registrados policialmente, y aquellos en los cuales las mujeres cuentan con protección policial, a 31/1/2016.

	Aragón		Huesca		Teruel		Zaragoza		España*	
	Nº	%	Nº	%	Nº	%	Nº	%	Nº	%
Total casos activos de violencia de género	1.328	100	252	100	72	100	1.004	100	52.095	100
Mujeres con protección policial	340	25,6	57	22,6	29	40,3	254	25,3	16.788	32,2

* Los casos de Mossos d'Esquadra recogen aparte una serie de datos enviados automáticamente desde Cataluña.

Dispositivos electrónicos de alarma en el ámbito de la violencia de género.

	Aragón	Huesca	Teruel	Zaragoza	España
Dispositivos con sistema de telelocalización que pueden activar las mujeres en una situación de emergencia					
Usuarías en alta en el servicio a 31/1/2016	143	27	23	93	10.791
Dispositivos electrónicos para el seguimiento de las medidas de alejamiento impuestas al inculpa-do/condenado					
Dispositivos activos a 31/1/2016	11	1	1	8	804

Fuente: Instituto Aragonés de Estadística a partir de: Ministerio de Sanidad, Servicios Sociales e Igualdad; Instituto Aragonés de la Mujer; Consejo General del Poder Judicial; Ministerio del Interior.

Violencia de género: aquella violencia que como manifestación de la discriminación, la situación de desigualdad y las relaciones de poder de los hombres sobre las mujeres, se ejerce sobre éstas por parte de quienes sean o hayan sido sus cónyuges o de quienes estén o hayan estado ligados a ellas por relaciones similares de afectividad, aun sin convivencia. Comprende todo acto de violencia física y psicológica, incluidas las agresiones a la libertad sexual, las amenazas, las coacciones o la privación arbitraria de libertad.

Para más información:

> [Instituto Aragonés de Estadística / Análisis Sociales, ... / Estadísticas de género](#)

SI LO DESEA, PUEDE SUSCRIBIRSE EN ESTE TEMA (5) U OTROS PARA RECIBIR ACTUALIZACIONES: [Acceso a SUSCRIPCIÓN](#)

COMUNICADO

11/04/2016

Afiliaciones en alta a la Seguridad Social Datos en Aragón y provincias.

Periodo de referencia de los datos: Primer Trimestre 2016 (último día de trimestre)

El número de afiliaciones en alta a la Seguridad Social en Aragón a fecha 31 de marzo de 2016 ha sido de 523.903, de las que 89.071 afiliaciones corresponden a la provincia de Huesca, 51.206 afiliaciones a la provincia de Teruel y 383.626 afiliaciones pertenecen a la provincia de Zaragoza.

Afiliaciones en alta y tasas de variación por provincia.

	Huesca	Teruel	Zaragoza	Aragón
Total de afiliaciones en alta	89.071	51.206	383.626	523.903
% Variación sobre trimestre anterior	-0,04	0,76	0,52	0,45
% Variación sobre mismo trimestre año anterior	1,82	2,73	2,70	2,55

Afiliaciones por régimen de cotización y sexo. Variación interanual total por régimen.

Régimen	Total	Hombres	Mujeres
Total	523.903	283.179	240.724
General	418.257	213.748	204.509
Minería	267	253	14
Autónomos	105.379	69.178	36.201

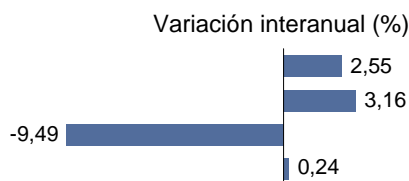

Afiliaciones por nacionalidad.

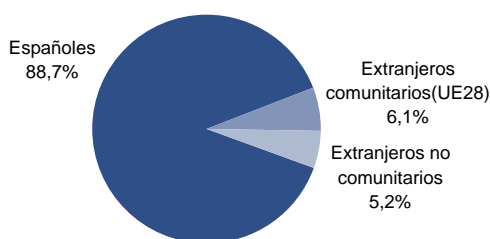

Afiliaciones en alta: Se corresponde con situaciones que generan obligación de cotizar; es decir, una misma persona se contabiliza tantas veces como situaciones de cotización tenga, ya sea porque tiene varias actividades laborales en un mismo régimen o en varios. Se miden las relaciones con la Seguridad Social que están en alta por razón de su trabajo (ocupados). No incluyen los que cotizan por otros motivos (perceptores de prestaciones de desempleo, convenios especiales, obtención de prestación sanitaria).

Afiliaciones en alta a la Seguridad Social en los últimos años. Aragón.

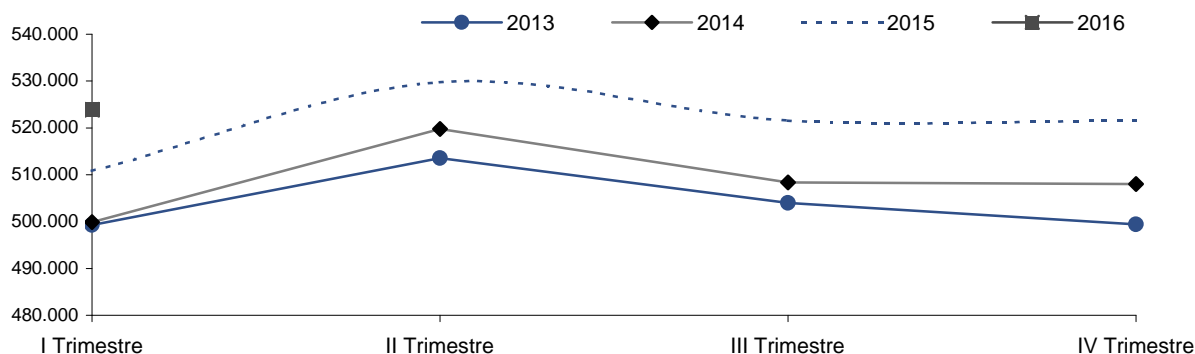

Fuente: Instituto Aragonés de Estadística según datos de la Tesorería General de la Seguridad Social.

Para más información:

[IAEST / Trabajo, Salarios y Relaciones Laborales / Afiliaciones en alta a la Seguridad Social / Explotación trimestral. Afiliaciones en alta a la Seguridad Social](#)

COMUNICADO

14/04/2016

Pensiones

Datos estadísticos. Aragón.

Periodo de referencia de los datos: Marzo de 2016

En el mes de marzo de 2016 se han abonado en Aragón 295.691 pensiones contributivas, con un importe medio de 943 euros/mes por pensión. Las personas beneficiarias de pensiones no contributivas de la Seguridad Social han sido 7.551 (febrero).

Evolución del número de pensiones contributivas. Aragón.

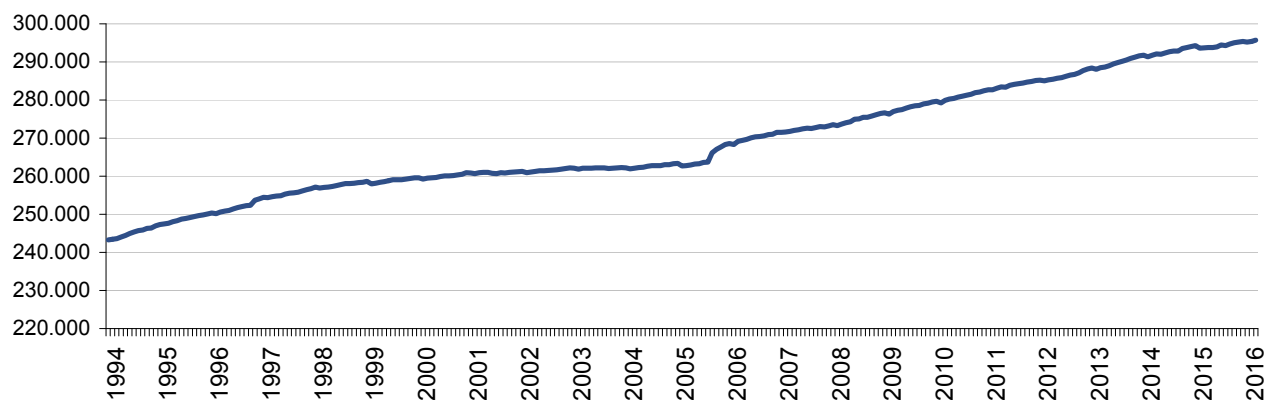

Pensiones contributivas según clase. Aragón. Marzo de 2016.

Unidad: número de pensiones en vigor.

Total pensiones contributivas	295.691
De incapacidad permanente	23.719
De jubilación	185.947
De viudedad	75.750
De orfandad	9.342
De favor familiar	933

Importe medio de las pensiones contributivas. Aragón. Marzo de 2016.

Unidad: euros/mes.

Importe medio del total de pensiones	943
De incapacidad permanente	1.010
De jubilación	1.079
De viudedad	661
De orfandad	392
De favor familiar	548

Pensiones contributivas según régimen. Aragón. Marzo de 2016.

Unidad: número de pensiones en vigor.

Total pensiones contributivas	295.691
Régimen general	197.054
R.E. Trabajadores autónomos	75.185
R.E. Trabajadores del mar	78
R.E. Minería del carbón	4.007
Accidentes de trabajo	6.267
Enfermedad profesional	738
Pensiones del Seguro Obligatorio de Vejez e Invalidez (SOVI)	12.362

Prestaciones no contributivas. Aragón. Febrero de 2016.

Unidad: número de beneficiarios.

Pensiones no contributivas	7.551
Pensiones asistenciales	7
Prestaciones derivadas de la Ley de Integración Social para personas con discapacidad (LISMI)	434

Fuente: Ministerio de Empleo y Seguridad Social. INSS e IMSERSO.

Para más información:

[IAEST / Nivel, Calidad y Condiciones de Vida / Pensiones y Prestaciones Sociales](#)

[IAEST / Trabajo, Salarios y Relaciones Laborales / Prestaciones por desempleo y otras](#)

COMUNICADO

19/04/2016

Estadística de condenados: Adultos y Menores. Datos estadísticos. Aragón.

Año 2014

La estadística de condenados analiza las características sociodemográficas y de tipo criminológico de las personas condenadas por sentencia firme a lo largo del periodo de referencia, además da información sobre los delitos cometidos y las penas impuestas.

En el año 2014, en Aragón, el número de condenados adultos ascendió a 5.079 y en España a 218.827, el número de condenados menores fue de 274 en Aragón y de 15.048 en España.

Condenados adultos según lugar de condena y sexo. Año 2014.

Unidad: número de adultos condenados

	Huesca	Teruel	Zaragoza	Aragón	España
Total	887	456	3.736	5.079	218.827
Hombres	806	410	3.171	4.387	191.608
Mujeres	81	46	565	692	27.219

Menores condenados según lugar de condena y sexo. Año 2014.

Unidad: número de menores de 14 a 17 años condenados

	Huesca	Teruel	Zaragoza	Aragón	España
Total	55	17	202	274	15.048
Hombres	44	14	158	216	12.147
Mujeres	11	3	44	58	2.901

Fuente: Elaboración IAEST según datos del INE y del Registro Central de penados y Rebeldes de titularidad del Ministerio de Justicia. Año 2014.

Para más información: [IAEST /Análisis Sociales, Justicia, Cultura y Deporte/ Justicia y Seguridad Ciudadana](#)

COMUNICADO

20/4/2016

Violencia de género.

Datos registrados de víctimas y recursos activados. Aragón.

Últimos datos: febrero de 2016.

El Instituto Aragonés de Estadística (IAEST) recoge la información disponible relativa a la violencia de género, a partir de los datos que registran las distintas instituciones que intervienen en la materia, con el objeto de contribuir al análisis y seguimiento de los casos registrados en la Comunidad Autónoma.

El IAEST difunde dicha información en *serie mensual y anual* (pc-axis), y en el *Boletín mensual de Aragón sobre violencia de género* (.pdf) elaborado en colaboración con el Instituto Aragonés de la Mujer (IAM).

Se han registrado policialmente 1.300 casos activos de violencia de género en Aragón a 29 de febrero de 2016.

Casos activos de violencia de género registrados policialmente, y aquellos en los cuales las mujeres cuentan con protección policial, a 29/2/2016.

	Aragón		Huesca		Teruel		Zaragoza		España*	
	Nº	%	Nº	%	Nº	%	Nº	%	Nº	%
Total casos activos de violencia de género	1.300	100	250	100	74	100	976	100	51.511	100
Mujeres con protección policial	369	28,4	56	22,4	35	47,3	278	28,5	16.665	32,4

* Los casos de Mossos d'Esquadra recogen aparte una serie de datos enviados automáticamente desde Cataluña.

Dispositivos electrónicos de alarma en el ámbito de la violencia de género.

	Aragón	Huesca	Teruel	Zaragoza	España
Dispositivos con sistema de telelocalización que pueden activar las mujeres en una situación de emergencia					
Usuarías en alta en el servicio a 29/2/2016	146	31	24	91	10.874
Dispositivos electrónicos para el seguimiento de las medidas de alejamiento impuestas al inculpado/condenado					
Dispositivos activos a 29/2/2016	11	0	0	9	792

Fuente: Instituto Aragonés de Estadística a partir de: Ministerio de Sanidad, Servicios Sociales e Igualdad; Instituto Aragonés de la Mujer; Consejo General del Poder Judicial; Ministerio del Interior.

Violencia de género: aquella violencia que como manifestación de la discriminación, la situación de desigualdad y las relaciones de poder de los hombres sobre las mujeres, se ejerce sobre éstas por parte de quienes sean o hayan sido sus cónyuges o de quienes estén o hayan estado ligados a ellas por relaciones similares de afectividad, aun sin convivencia. Comprende todo acto de violencia física y psicológica, incluidas las agresiones a la libertad sexual, las amenazas, las coacciones o la privación arbitraria de libertad.

Para más información:

> [Instituto Aragonés de Estadística / Análisis Sociales, ... / Estadísticas de género](#)

SI LO DESEA, PUEDE SUSCRIBIRSE EN ESTE TEMA (5) U OTROS PARA RECIBIR ACTUALIZACIONES: [Acceso a SUSCRIPCIÓN](#)

COMUNICADO

28/04/2016

Encuesta de Población Activa (EPA).

Datos estadísticos. Aragón.

Período de referencia: I Trimestre 2016

El número de ocupados en Aragón aumenta un 0,01% en el primer trimestre del año, respecto al anterior y se sitúa en 548.300.

El empleo ha crecido en 23.800 personas en los 12 últimos meses. La variación anual es del 4,54%.

El número de parados en Aragón sube este trimestre un 5,54% y se sitúa en 98.900.

En los 12 últimos meses el paro ha disminuido en 20.800 personas (-17,39%).

La tasa de paro de Aragón se sitúa en el 15,28%, lo que supone más de 5 puntos porcentuales menos que la tasa de paro nacional (21%). En el último año ha descendido en Aragón 3,3 puntos porcentuales.

El número de hogares en Aragón se sitúa en 536.800, de los que 32.400 hogares tienen a todos sus miembros activos en paro.

Población de 16 y más años por relación con la actividad económica.

	Trimestre actual (miles)	Variaciones			
		Trimestre anterior		Mismo trimestre año anterior	
		Absoluta (miles)	Relativa (%)	Absoluta (miles)	Relativa (%)
Población de 16 y más años	1.094,6	-1,2	-0,11	-7,5	-0,68
Activos	647,3	5,3	0,82	3,0	0,46
Ocupados	548,3	0,1	0,01	23,8	4,54
Parados	98,9	5,2	5,54	-20,8	-17,39
Inactivos	447,3	-6,5	-1,43	-10,5	-2,29
Tasa de actividad*	59,13	0,54	-	0,67	-
Tasa de paro*	15,28	0,68	-	-3,31	-

* Variaciones en puntos porcentuales.

Evolución intertrimestral* de ocupados y parados. Aragón.

Unidad: miles

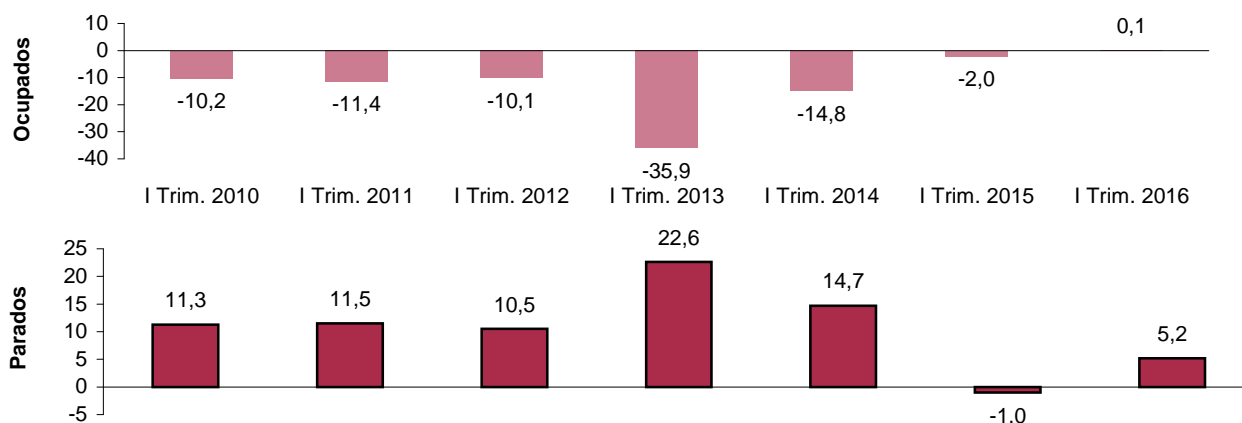

* variación absoluta del primer trimestre sobre el cuarto del año anterior.

Fuente: Instituto Nacional de Estadística.

COMUNICADO

Encuesta de Población Activa. EPA (continuación)

Tasa de paro por Comunidades Autónomas.

Unidad: porcentaje.

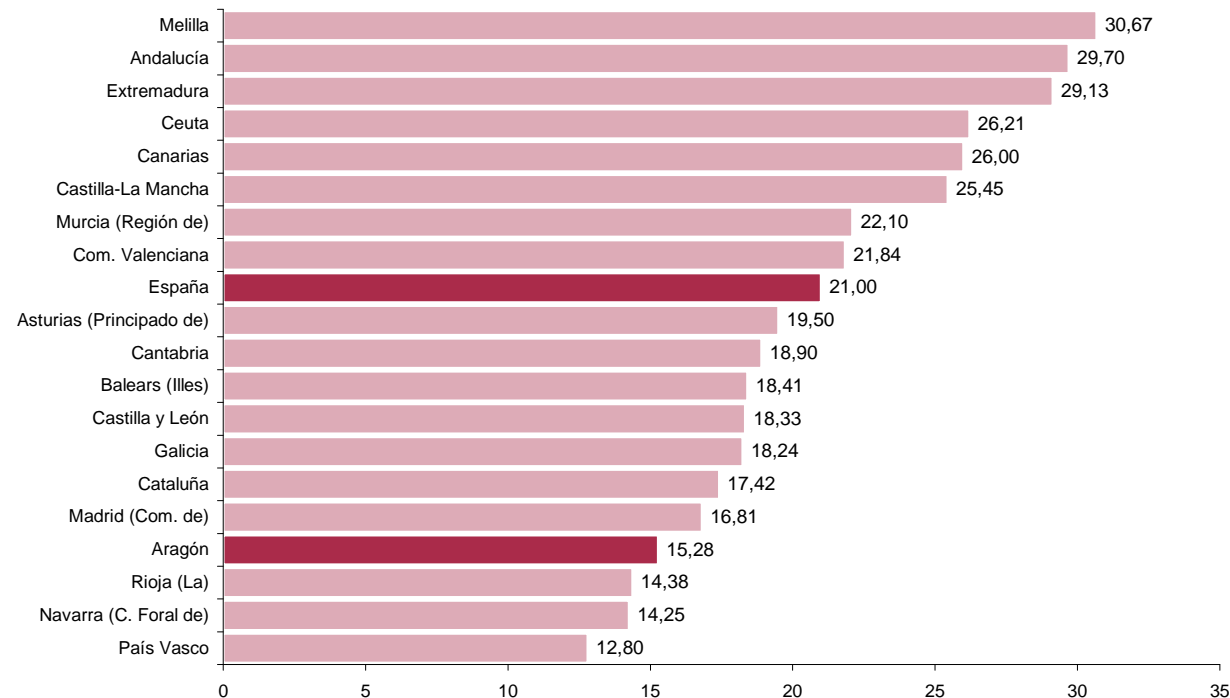

Fuente: Instituto Nacional de Estadística.

Evolución de las tasas de variación intertrimestral de ocupados y parados. Series desestacionalizadas. Aragón.

Unidad: porcentaje



Fuente: Instituto Aragonés de Estadística.

Para más información: IAEST / Trabajo, salarios y relaciones laborales / Encuesta de Población Activa

COMUNICADO

6/5/2016

Violencia de género.

Datos registrados de víctimas y recursos activados. Aragón.

Últimos datos: marzo de 2016.

El Instituto Aragonés de Estadística (IAEST) recoge la información disponible relativa a la violencia de género, a partir de los datos que registran las distintas instituciones que intervienen en la materia, con el objeto de contribuir al análisis y seguimiento de los casos registrados en la Comunidad Autónoma.

El IAEST difunde dicha información en *serie mensual y anual* (pc-axis), y en el *Boletín mensual de Aragón sobre violencia de género* (.pdf) elaborado en colaboración con el Instituto Aragonés de la Mujer (IAM).

Se han registrado policialmente 1.335 casos activos de violencia de género en Aragón a 31 de marzo de 2016.

Casos activos de violencia de género registrados policialmente, y aquellos en los cuales las mujeres cuentan con protección policial, a 31/3/2016.

	Aragón		Huesca		Teruel		Zaragoza		España*	
	Nº	%	Nº	%	Nº	%	Nº	%	Nº	%
Total casos activos de violencia de género	1.335	100	246	100	87	100	1.002	100	51.481	100
Mujeres con protección policial	416	31,2	64	26,0	39	44,8	313	31,2	16.826	32,7

* Los casos de Mossos d'Esquadra recogen aparte una serie de datos enviados automáticamente desde Cataluña.

Dispositivos electrónicos de alarma en el ámbito de la violencia de género.

	Aragón	Huesca	Teruel	Zaragoza	España
Dispositivos con sistema de telelocalización que pueden activar las mujeres en una situación de emergencia					
Usuarías en alta en el servicio a 31/3/2016	155	33	24	98	10.977
Dispositivos electrónicos para el seguimiento de las medidas de alejamiento impuestas al inculpado/condenado					
Dispositivos activos a 31/3/2016	15	0	0	13	798

Fuente: Instituto Aragonés de Estadística a partir de: Ministerio de Sanidad, Servicios Sociales e Igualdad; Instituto Aragonés de la Mujer; Consejo General del Poder Judicial; Ministerio del Interior.

Violencia de género: aquella violencia que como manifestación de la discriminación, la situación de desigualdad y las relaciones de poder de los hombres sobre las mujeres, se ejerce sobre éstas por parte de quienes sean o hayan sido sus cónyuges o de quienes estén o hayan estado ligados a ellas por relaciones similares de afectividad, aun sin convivencia. Comprende todo acto de violencia física y psicológica, incluidas las agresiones a la libertad sexual, las amenazas, las coacciones o la privación arbitraria de libertad.

Para más información:

> [Instituto Aragonés de Estadística / Análisis Sociales, ... / Estadísticas de género](#)

SI LO DESEA, PUEDE SUSCRIBIRSE EN ESTE TEMA (5) U OTROS PARA RECIBIR ACTUALIZACIONES: [Acceso a SUSCRIPCIÓN](#)

COMUNICADO

19/05/2016

Juzgados de Paz

Datos estadísticos. Provincias y Aragón.

Periodo de referencia de los datos: años 2008-2015.

En Aragón el número de asuntos civiles resueltos en el año 2015 ascendió a 31.404, un 0,25% menos que en el año 2014 y en el caso de asuntos penales fueron 22.981, un 1,68% menos que en el año anterior.

Movimientos resueltos de asuntos civiles y penales. Aragón

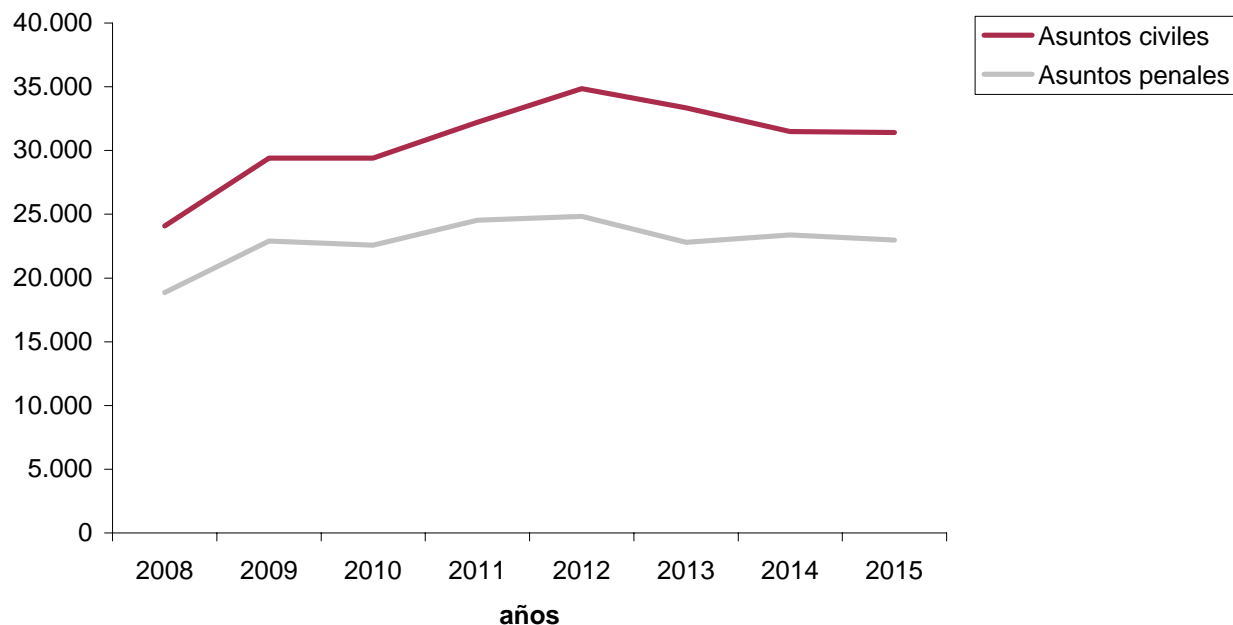

Fuente: Instituto Aragonés de Estadística según datos del Instituto Nacional de Estadística. Año 2015.

[Para más información: IAEST / Análisis Sociales, Justicia, Cultura y Deporte/ Justicia y Seguridad Ciudadana Estadísticas de Juzgados de Paz](#)

COMUNICADO

27/05/2016

Encuesta de Condiciones de vida. Datos estadísticos. Aragón.

Periodo de referencia de los datos: Año 2015

Según la Encuesta de Condiciones de Vida del año 2015 en Aragón había 538.555 hogares, siendo el tamaño medio del hogar de 2,42 miembros. El 15,8 % de los hogares aragoneses está constituido por una única persona mayor de 65 años frente al 10,9 % de los hogares españoles.

El ingreso medio anual por hogar en Aragón en el año 2014 fue de 30.058 € y el 47,4% de los hogares de Aragón tienen dificultades para llegar a fin de mes.

Hogares según tipo de hogar. Año 2015.

Unidad: porcentaje.

	Aragón	España
Total hogares	100,0	100,0
Hogar unipersonal	27,1	25,2
Menor de 65 años	11,4	14,4
De 65 o más años	15,8	10,9
Hogares con 2 adultos	56,1	52,7
Sin niños dependientes	29,8	28,3
Con 1 niño dependiente	14,1	11,0
Con 2 ó más niños dependientes	12,2	13,4
Otros hogares	16,7	22,0

Se considera niño dependiente (económicamente) a todos los menores de 16 años y a los jóvenes entre 16 a 25 años que son económicamente inactivos, y para los que al menos uno de sus padres es miembro del hogar.

Fuente: Instituto Aragonés de Estadística según datos de la Encuesta de Condiciones de Vida. INE.

Hogares según dificultad para llegar a fin de mes. Año 2015.

Unidad: porcentaje.

	Aragón	España
Total hogares	100,0	100,0
Mucha dificultad	5,8	13,7
Dificultad	14,7	20,0
Cierta dificultad	26,9	29,4
Cierta facilidad	37,8	26,1
Facilidad o mucha facilidad	14,8	10,8

Fuente: Instituto Aragonés de Estadística según datos de la Encuesta de Condiciones de Vida. INE.

Ingreso medio neto anual por hogar. Año 2014.

Unidad: euros.

	Aragón	España
Renta media anual por hogar	30.058	26.092
Renta media anual por persona	12.427	10.419
Renta media anual por unidad de consumo	18.328	15.526

En los ingresos del hogar se ha incorporado información de ficheros administrativos.

Fuente: Instituto Aragonés de Estadística según datos de la Encuesta de Condiciones de Vida. INE.

Para más información: [IAEST / Nivel, Calidad y Condiciones de vida/ Condiciones de Vida y pobreza/ Encuesta de Condiciones de Vida](#)

COMUNICADO

30/05/2016

Emisiones de Gases de Efecto Invernadero (GEI). Datos estadísticos. Aragón y España.

Periodo de referencia de los datos: Serie 1990-2014

La emisión total de los seis gases de efecto invernadero en Aragón, se ha estimado en 16.662 miles de toneladas equivalentes de CO₂ en 2014, según el Inventario Nacional de Emisiones de GEI, que evalúa y actualiza anualmente las emisiones de España y las desagrega para las Comunidades y Ciudades Autónomas. Comparándolas con el año 1990 (año base), han aumentado un 10,7%. Las emisiones en Aragón en 2014, son el 5,1% del total de emisiones de España. Las emisiones de GEI por habitante en Aragón en 2014, son de 12.571 kilogramos de CO₂ equivalente y de 7.033 en España. Las emisiones de la agricultura en Aragón constituyen el 10% de las emisiones de este sector en España y el 22% del total de las emisiones en Aragón.

Emisiones de Gases de Efecto Invernadero (GEI) a la atmósfera por categorías de actividad. Aragón y España. Año 2014.

Unidad: Kilotoneladas de CO₂ equivalente.

	Aragón	Porcentaje	España	Porcentaje
Total Emisiones	16.662	100,0%	328.926	100,0%
1. Energía	11.302	67,8%	238.092	72,4%
2. Procesos industriales y uso de productos	1.134	6,8%	37.742	11,5%
3. Agricultura	3.652	21,9%	37.406	11,4%
5. Residuos	574	3,4%	15.686	4,8%
6. Otros	0	0,0%	0	0,0%

Son emisiones brutas, excluyendo LULUCF

Fuente: Ministerio de Agricultura, Alimentación y Medio Ambiente.

Emisiones de GEI de Aragón y España, indexadas al Año 1990=100. Años 1990-2014.

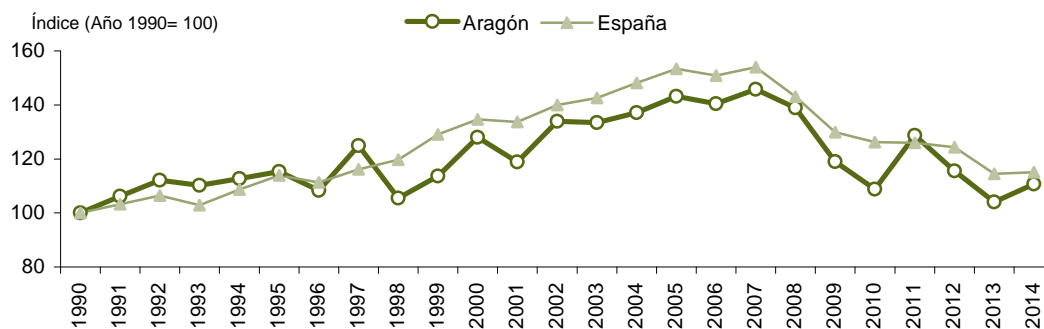

Fuente: Ministerio de Agricultura, Alimentación y Medio Ambiente.

Para más información: [IAEST / Medio Ambiente y Energía / Cambio climático/Emisiones a la atmósfera](#)

COMUNICADO

02/06/2016

Estructura productiva de las comarcas aragonesas. Valor añadido bruto y empleo. Serie 2010-2015

Periodo de referencia de los datos: 2010-2015

El Valor añadido bruto de Aragón es 30.688 millones de euros en el año 2015, de los cuales el 55,6% se genera en la Delimitación comarcal de Zaragoza, seguida a distancia por la Hoya de Huesca y la Comunidad de Teruel.

La comarca que mayor crecimiento ha tenido durante el período ha sido Cuencas Mineras, con un crecimiento medio del 1,3%.

Las comarcas de Campo de Belchite y Andorra-Sierra de Arcos son las más productivas en cuanto al VAB por empleado.

Participación de las Comarcas en el VAB de Aragón. Año 2015.

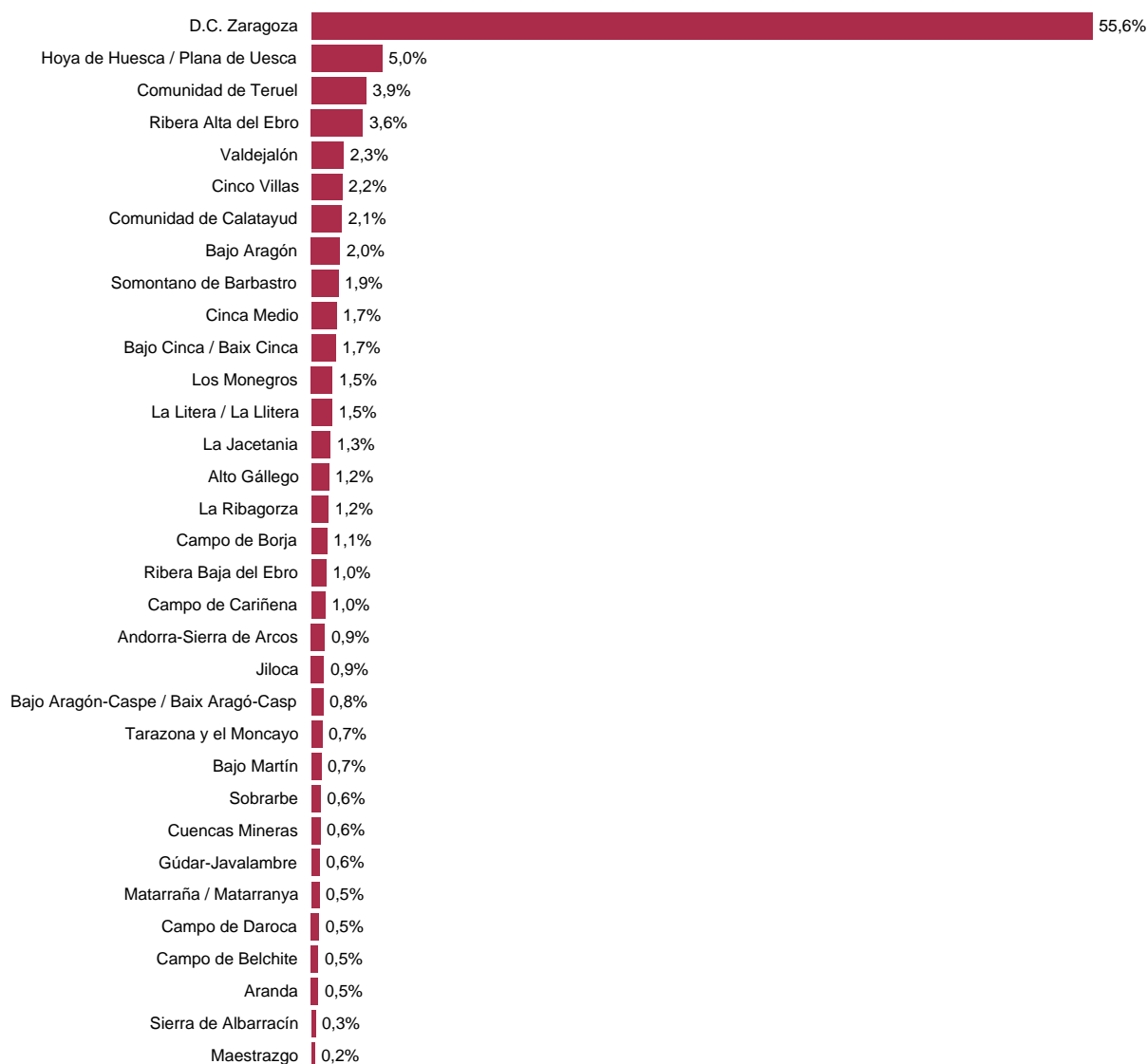

Fuente: IAEST

[Para más información: IAEST/ PIB, Renta, Comercio Exterior y Empresas / PIB, Valor Añadido y Renta / Valor añadido bruto comarcal](#)

COMUNICADO

02/06/2016

Estructura productiva de las comarcas aragonesas. Valor añadido bruto y empleo.

Serie 2010-2015

Periodo de referencia de los datos: 2010-2015

Tasa de variación media anual del VAB en el período 2010-2015

- Mayor que 0%
- de -0,5% a 0
- Menor que -0,5% (media de Aragón)



Media anual de las tasas de variación durante el período 2010-2015

Especialización sectorial de las comarcas. Año 2015

- Agricultura
- Construcción
- Energía
- Industria
- Servicios



Sector cuyo índice de especialización es el más alto en la comarca. Índice de especialización medido como la participación del sector en el vab comarcal respecto a la misma magnitud a nivel de Aragón.

Fuente: IAEST

[Para más información: IAEST/ PIB, Renta, Comercio Exterior y Empresas / PIB, Valor Añadido y Renta / Valor añadido bruto comarcal](#)

COMUNICADO

02/06/2016

Estructura productiva de las comarcas aragonesas. Valor añadido bruto y empleo.

Serie 2010-2015

Periodo de referencia de los datos: 2010-2015

Valor añadido bruto per cápita. Año 2015.

Comarcas por debajo de la media de Aragón

Tarazona y el Moncayo	15.809
Bajo Aragón-Caspe / Baix Aragón-Casp	16.498
Comunidad de Calatayud	17.025
Sierra de Albarracín	17.579
Maestrazgo	18.949
Aranda	19.609
Matarraña / Matarranya	19.939
Jiloca	20.418
Bajo Aragón	20.948
Bajo Cinca / Baix Cinca	21.203
Cuencas Mineras	21.355
Cinco Villas	21.447
Gúdar-Javalambre	22.127
Cinca Medio	22.312
La Jacetania	22.547
Hoya de Huesca / Plana de Uesca	22.709
D.C. Zaragoza	22.974
Campo de Borja	23.203
Los Monegros	23.260
Aragón	23.286

Comarcas por encima de la media de Aragón

Aragón	23.286
Somontano de Barbastro	24.122
La Litera / La Llitera	24.212
Valdejalón	24.294
Comunidad de Teruel	25.603
Sobrarbe	25.696
Andorra-Sierra de Arcos	26.537
Campo de Daroca	26.836
Alto Gállego	26.891
Campo de Cariñena	28.215
Campo de Belchite	29.131
La Ribagorza	29.489
Bajo Martín	30.628
Ribera Baja del Ebro	34.919
Ribera Alta del Ebro	41.183
España	21.149

Productividad: Valor añadido bruto por empleado. Año 2015

■ Mayor de 60.000 €
■ 54.037 € a 60.000 €
■ Menor de 54.037 € (media de Aragón)



Fuente: IAEST

[Para más información: IAEST/ PIB, Renta, Comercio Exterior y Empresas / PIB, Valor Añadido y Renta / Valor añadido bruto comarcal](#)

COMUNICADO

3/6/2016

Violencia de género.

Datos registrados de víctimas y recursos activados. Aragón.

Últimos datos: abril de 2016.

El Instituto Aragonés de Estadística (IAEST) recoge la información disponible relativa a la violencia de género, a partir de los datos que registran las distintas instituciones que intervienen en la materia, con el objeto de contribuir al análisis y seguimiento de los casos registrados en la Comunidad Autónoma.

El IAEST difunde dicha información en *serie mensual y anual* (pc-axis), y en el *Boletín mensual de Aragón sobre violencia de género* (.pdf) elaborado en colaboración con el Instituto Aragonés de la Mujer (IAM).

Se han registrado policialmente 1.327 casos activos de violencia de género en Aragón a 30 de abril de 2016.

Casos activos de violencia de género registrados policialmente, y aquellos en los cuales las mujeres cuentan con protección policial, a 30/4/2016.

	Aragón		Huesca		Teruel		Zaragoza		España*	
	Nº	%	Nº	%	Nº	%	Nº	%	Nº	%
Total casos activos de violencia de género	1.327	100	229	100	90	100	1.008	100	51.264	100
Mujeres con protección policial	425	32,0	61	26,6	39	43,3	325	32,2	16.882	32,9

* Los casos de Mossos d'Esquadra recogen aparte una serie de datos enviados automáticamente desde Cataluña.

Dispositivos electrónicos de alarma en el ámbito de la violencia de género.

	Aragón	Huesca	Teruel	Zaragoza	España
Dispositivos con sistema de telelocalización que pueden activar las mujeres en una situación de emergencia					
Usuarías en alta en el servicio a 30/4/2016	153	31	26	96	11.052
Dispositivos electrónicos para el seguimiento de las medidas de alejamiento impuestas al inculpado/condenado					
Dispositivos activos a 30/4/2016	18	0	0	15	815

Fuente: Instituto Aragonés de Estadística a partir de: Ministerio de Sanidad, Servicios Sociales e Igualdad; Instituto Aragonés de la Mujer; Consejo General del Poder Judicial; Ministerio del Interior.

Violencia de género: aquella violencia que como manifestación de la discriminación, la situación de desigualdad y las relaciones de poder de los hombres sobre las mujeres, se ejerce sobre éstas por parte de quienes sean o hayan sido sus cónyuges o de quienes estén o hayan estado ligados a ellas por relaciones similares de afectividad, aun sin convivencia. Comprende todo acto de violencia física y psicológica, incluidas las agresiones a la libertad sexual, las amenazas, las coacciones o la privación arbitraria de libertad.

Para más información:

> Instituto Aragonés de Estadística / Análisis Sociales, ... / Estadísticas de género

SI LO DESEA, PUEDE SUSCRIBIRSE EN ESTE TEMA (5) U OTROS PARA RECIBIR ACTUALIZACIONES: [Acceso a SUSCRIPCIÓN](#)

COMUNICADO

06/06/2016

Estadística registral inmobiliaria de Aragón

Datos estadísticos. Aragón.

Periodo de referencia de los datos: año 2015

El número de transacciones de viviendas que se han registrado en el año 2015 en los Registros de la Propiedad en Aragón ha sido 9.319, de las cuales 1.638 corresponden a vivienda nueva y 7.681 a vivienda usada, con unas tasas de variación respecto al 2014 de 15,1%, -16,5% y 25,2% respectivamente.

El importe medio del crédito hipotecario contratado por transacción de vivienda en Aragón es 93.640 euros, con una cuota mensual media de 466 euros, 6,4% menor que en el año 2014.

Evolución de las transacciones de vivienda.

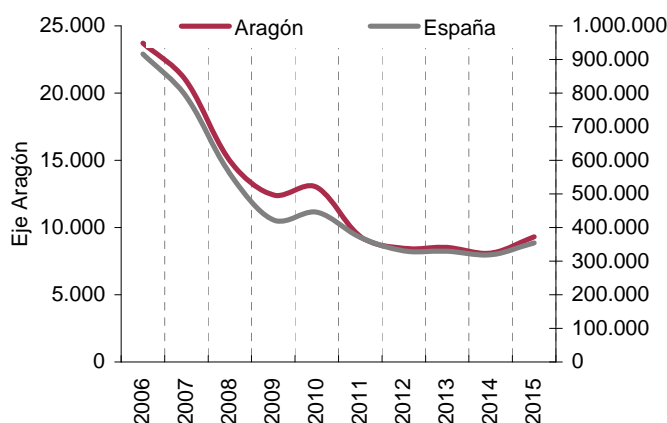

Transacciones de vivienda por provincias y grado de uso. Año 2015.

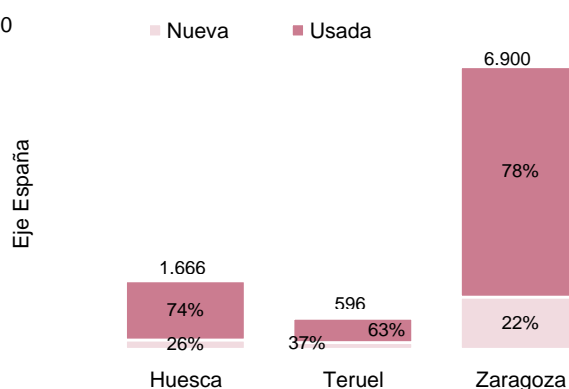

Importe medio y duración del nuevo crédito hipotecario contratado por transacción de vivienda según tipo de entidad financiera. Año 2015.

	Importe medio (euros)		Duración (meses)	
	Aragón	España	Aragón	España
General	93.640	109.455	268	274
Bancos y cajas	94.365	110.546	274	279
Otras	90.259	100.548	240	238

Cuota mensual media, porcentaje sobre el coste salarial y tipo de interés medio de los nuevos créditos hipotecarios. Año 2015.

	Aragón	Var. %
Cuota mensual media a plazo contratado (euros)	466	-6,4
Porcentaje sobre el coste salarial (%)	25,6	-8,2
Tipo de interés medio (%)	2,7	-26,8

Número de compraventas de vivienda registradas recoge la cuantificación del número de compraventas de dicha naturaleza de bien inmueble.

El nuevo crédito hipotecario hace referencia a la contratación del crédito para todo tipo de bienes inmuebles, salvo que se especifique que es para vivienda.

Fuente: IAEST según Estadística Registral inmobiliaria de Colegio de Registradores de la Propiedad, Bienes Muebles y Mercantiles de España

[Para más información: IAEST / Nivel, Calidad y Condiciones de Vida / Vivienda](#)

Umbrales de pobreza. Datos estadísticos a partir de la encuesta de condiciones de vida. Aragón

Periodo de referencia de los datos: Año 2015

La Encuesta de Condiciones de Vida es una operación estadística anual dirigida a hogares que se realiza en todos los países de la Unión Europea y cuyo objetivo principal es proporcionar información sobre la renta, el nivel y composición de la pobreza y la exclusión social.

El umbral de riesgo de pobreza se calcula cada año a partir de la distribución de los ingresos obtenidos por el hogar el año anterior. Siguiendo los criterios recomendados por Eurostat, se fija en el 60% de la mediana de los ingresos por unidad de consumo. Esto quiere decir que una persona con unos ingresos anuales por unidad de consumo inferiores a este umbral se considera que está en riesgo de pobreza.

En el año 2015, si sólo se consideran los hogares aragoneses, el umbral de pobreza se sitúa en 9.758 euros para hogares de una persona y en 20.492 euros para hogares compuestos por dos adultos y dos menores de 14 años.

Si se consideran todos los hogares españoles, el umbral de pobreza en hogares unipersonales es de 8.011 euros y en hogares formados por dos adultos y dos niños es de 16.823 euros.

La tasa de riesgo de pobreza es el porcentaje de población por debajo del umbral de pobreza. Considerando como umbral de pobreza el 60% de la renta mediana de Aragón el porcentaje de personas por debajo de este umbral es de un 20,6% en Aragón y de un 31,3% en España. Y considerando como umbral el 60% de la renta mediana de España el porcentaje de personas por debajo de este umbral en Aragón es de un 14,4% y en España un 22,1%.

Umbral de riesgo de pobreza. Año 2015.

Unidad: euros.

	60% de la renta mediana en Aragón	60% de la renta mediana en España
Hogar de una persona	9.758	8.011
Hogar de dos adultos y dos niños	20.492	16.823

Niño: menor de 14 años

Fuente: Instituto Aragonés de Estadística según datos de la Encuesta de Condiciones de Vida. INE.

Tasa de riesgo de pobreza. Año 2015.

Unidad: porcentaje.

	60% de la renta mediana en Aragón	60% de la renta mediana en España
Aragón	20,6	14,4
España	31,3	22,1

Fuente: Instituto Aragonés de Estadística según datos de la Encuesta de Condiciones de Vida. INE.

Para más información:

[IAEST / Nivel, Calidad y Condiciones de vida/ Condiciones de Vida y pobreza/ Pobreza](#)

COMUNICADO

10/06/2016

Visados de dirección de obra

Datos estadísticos. Aragón.

Periodo de referencia de los datos: año 2015

El número de viviendas de obra nueva recogidas en la Estadística de Visados de dirección de obra (Ministerio de Fomento) en el año 2015 en Aragón fue de 1.963, un 63,7% superior al dato del año 2014. Las viviendas visadas de ampliación o reforma ascendieron a 797, un 22% superior al año 2014.

Visados de dirección de obra y viviendas en edificación. Año 2015.

	Aragón	Huesca	Teruel	Zaragoza	España
Visados de dirección de obra	437	116	127	194	64.156
Viviendas					
Viviendas, obra nueva	1.963	444	196	1.323	49.695
Viviendas, obra nueva, unifamiliar	238	67	56	115	14.651
Viviendas, obra nueva, en bloque	1.725	377	140	1.208	35.025
Viviendas, ampliación o reforma	797	175	87	535	25.413

Viviendas de obra nueva. Serie de 2002 a 2015

Tasas de variación interanuales (%)

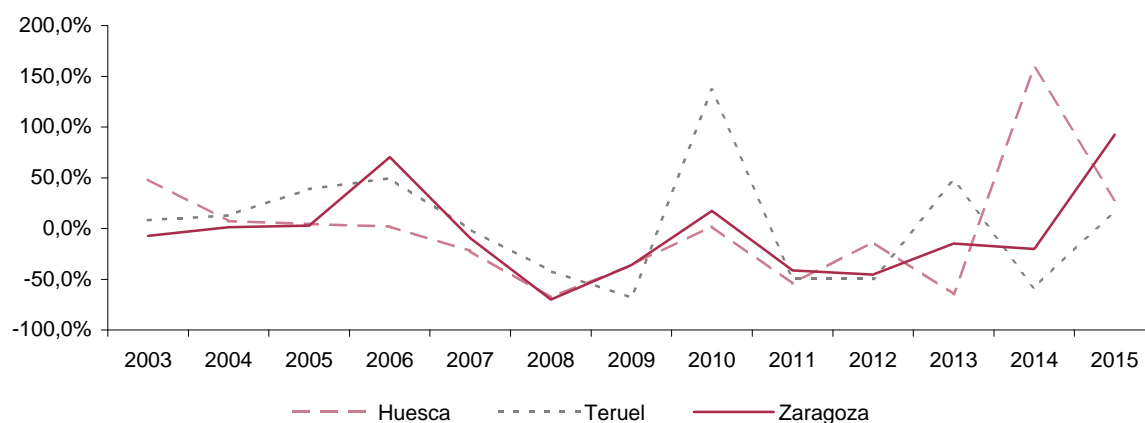

Estadística de visados de dirección de obra: es la recopilación de información incluida en los formularios que los aparejadores o arquitectos técnicos deben cumplimentar en los colegios profesionales con ocasión del visado de encargo de dirección de obra y de la certificación de fin de obra, no se incluyen proyectos salvo que correspondan a visados de proyecto y dirección de obra conjuntamente.

Obra nueva: es aquella obra que da lugar a un nuevo edificio, con independencia de si ha existido demolición previa de otro edificio o no. Para su ejecución precisa de la existencia de un visado de encargo profesional de dirección de obra, otorgado por el Colegio Oficial de Aparejadores y Arquitectos Técnicos de la provincia donde radique el municipio en el que se realizará la obra.

Fuente: IAEST según Ministerio de Fomento

Para más información: **IAEST / Agricultura, Industria y Construcción / Construcción**

COMUNICADO

10/6/2016

Datos Básicos de Aragón, 2016.

Recopilación de los datos estadísticos más significativos para la Comunidad Autónoma

Una nueva edición de la publicación 'Datos Básicos de Aragón' ha sido elaborada y difundida por el Instituto Aragonés de Estadística.

Se trata de un producto estadístico que recopila una selección de los datos que más interés suscitan sobre la realidad social y económica de la Comunidad Autónoma de Aragón.

En su elaboración, el Instituto Aragonés de Estadística (IAEST) aporta un notable valor añadido al generar un producto de síntesis, siendo éste un tipo de información de gran demanda y enfocado a un usuario no necesariamente especializado.

El documento se estructura en los siguientes temas: territorio e infraestructuras, población y hogares, sociedad, economía y mercado de trabajo, ciencia y tecnología, medio ambiente, instituciones, municipios, comarcas, provincias y Aragón en la Unión Europea.

Los datos recogidos son los últimos disponibles en el momento de la edición. Una muestra de estos casi 10.000 datos compilados recoge que 1.317.847 habitantes residían en la Comunidad Autónoma (1/1/2015). El 18% de la población tiene menos de 19 años y el 21% tiene o supera los 65. El 28% de la población tiene estudios superiores. La incidencia familiar del paro en los hogares aragoneses es del 24% (hogares con parados sobre el total de hogares activos) y el 29% de los hogares aragoneses no pueden afrontar gastos imprevistos.

Por otro lado, el PIB de Aragón en 2015 alcanzó 33.793 millones de euros, esto supone 25.552 euros por habitante. Y de las 89.873 empresas ubicadas en Aragón, el 53% no tiene asalariados y el 42% tiene entre 1 y 9.

El documento está disponible en la página web: **www.aragon.es/iaest** donde puede consultarse esta versión *anual*. Próximamente se incorporará la versión *en inglés* y la versión *anual accesible* (versión anual simplificada para minimizar las dificultades que pueden suponer una barrera de acceso). A partir de esta fecha se siguen incorporando las actualizaciones de información conforme se dispone de nuevos datos en la versión *actualizada*.

Para más información: [IAEST / Datos Básicos](#)

COMUNICADO

16/06/2016

Encuesta Trimestral de Coste Laboral

Datos estadísticos. Aragón.

Periodo de referencia de los datos: Primer Trimestre de 2016

El coste laboral por trabajador y mes de las empresas en el primer trimestre de 2016 se sitúa en 2.295,13 euros y el coste salarial por trabajador y mes en 1.667,03 euros de media, siendo los otros costes de 628,10 euros.

El coste total por hora efectiva y mes es de 17,98 euros y el coste salarial por hora efectiva y mes es de 13,06 euros.

Coste laboral: Coste salarial y otros costes. Primer Trimestre de 2016.

Unidades: Euros; Índice Base 2012; Tasa de variación interanual en porcentaje.

	Por trabajador y mes			Por hora efectiva y mes		
	Euros	Índice	Variación interanual	Euros	Índice	Variación interanual
Aragón						
Coste laboral total	2.295,13	94,8	-2,6	17,98	94,8	1,0
Coste salarial	1.667,03	93,4	-2,6	13,06	93,4	0,9
Otros costes	628,10	98,7	-2,7	4,92	98,6	1,0
España						
Coste laboral total	2.481,51	97,7	-0,2	19,14	97,9	3,1
Coste salarial	1.832,26	97,3	0,0	14,13	97,5	3,4
Otros costes	649,25	98,9	-1,0	5,01	99,0	2,5

Evolución de la tasa de variación interanual (%). Coste laboral total y Coste salarial.

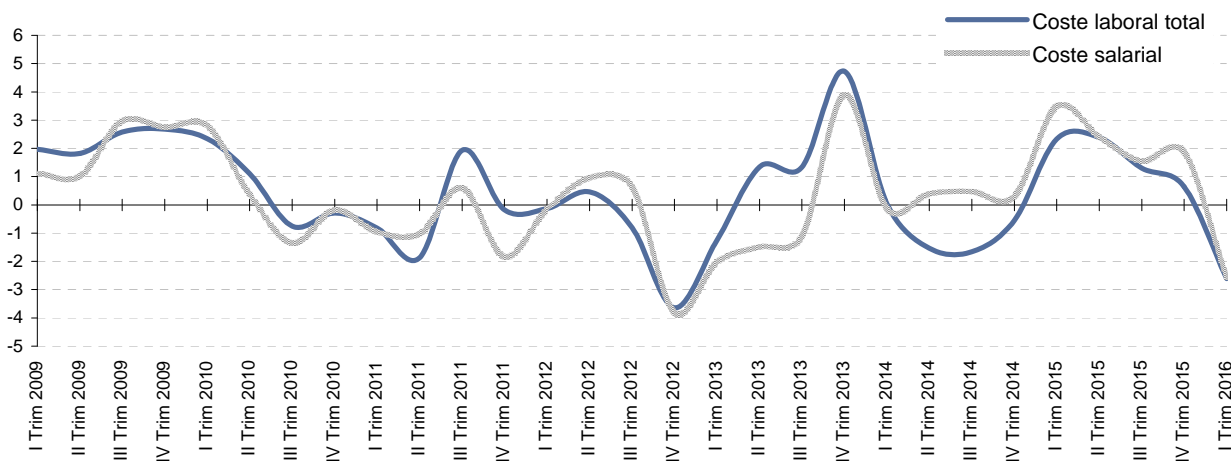

- **Coste Laboral:** el coste en que incurre el empleador por la utilización del factor trabajo.
- **Coste Salarial:** comprende todas las percepciones económicas realizadas a los trabajadores, en efectivo o en especie, por la prestación profesional de los servicios laborales por cuenta ajena, ya retribuyan el trabajo efectivo, cualquiera que sea la forma de remuneración, o los periodos de descanso computables como de trabajo.
- **Otros Costes:** incluyen las Percepciones no Salariales y las Cotizaciones Obligatorias a la Seguridad Social.

Fuente: Instituto Nacional de Estadística

Para más información: [IAEST / Trabajo, Salarios y Relaciones Laborales / Costes Laborales / Encuesta Trimestral de Coste Laboral \(ETCL\)](#)
[IAEST / Coyuntura económica. SECA / Consultar Series](#)

COMUNICADO

22/06/2016

Alojamientos turísticos. Aragón, provincias, comarcas y municipios.

Datos estadísticos. Aragón.

Periodo de referencia de los datos: Diciembre 2015

A diciembre de 2015 los alojamientos turísticos en Aragón ofertan más de 2.900 establecimientos rozando las 98.000 plazas turísticas. El 46% de las mismas corresponde a hoteles, el 35% a plazas en campings, el 11% a plazas en casas rurales y el 7% a plazas en apartamentos turísticos.

Establecimientos* y plazas turísticas por tipos de alojamiento. Aragón y provincias.

	Hoteles, hostales y similares		Campings		Turismo rural		Apartamentos		Nº aparta-mentos
	Estable- cimientos	Plazas	Estable- cimientos	Plazas	Estable- cimientos	Plazas	Estable- cimientos	Plazas	
Aragón	975	45.361	102	34.021	1.450	11.239	413	7.120	1.696
Huesca	404	19.210	68	25.556	780	5.770	240	4.099	926
Teruel	273	8.619	18	4.127	423	3.410	118	1.976	491
Zaragoza	298	17.532	16	4.338	247	2.059	55	1.045	279

* Establecimientos autorizados a diciembre de 2015.

Ranking municipal según plazas por tipos de alojamiento.

Plazas en hoteles y similares

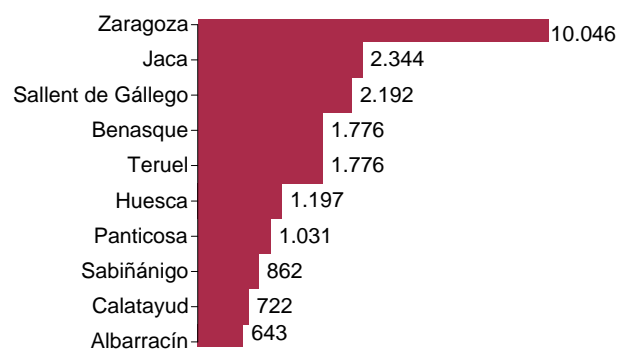

Plazas en campings

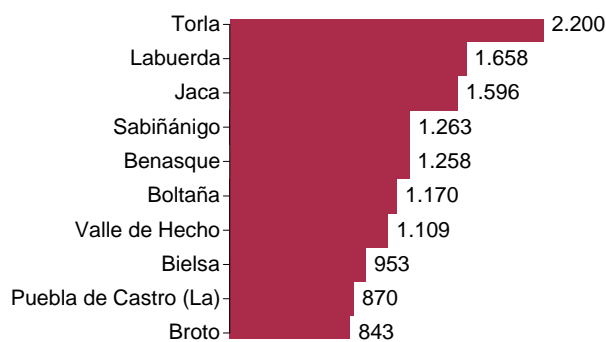

Plazas en casas rurales

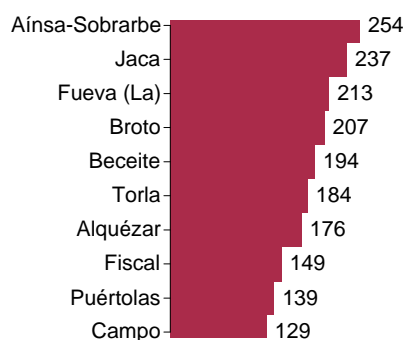

Plazas en apartamentos turísticos

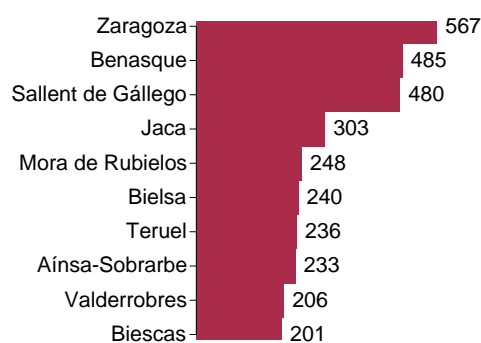

Fuente: Instituto Aragonés de Estadística.

Para más información: [IAEST / Servicios, Comercio, Transporte y Turismo / Turismo](#)

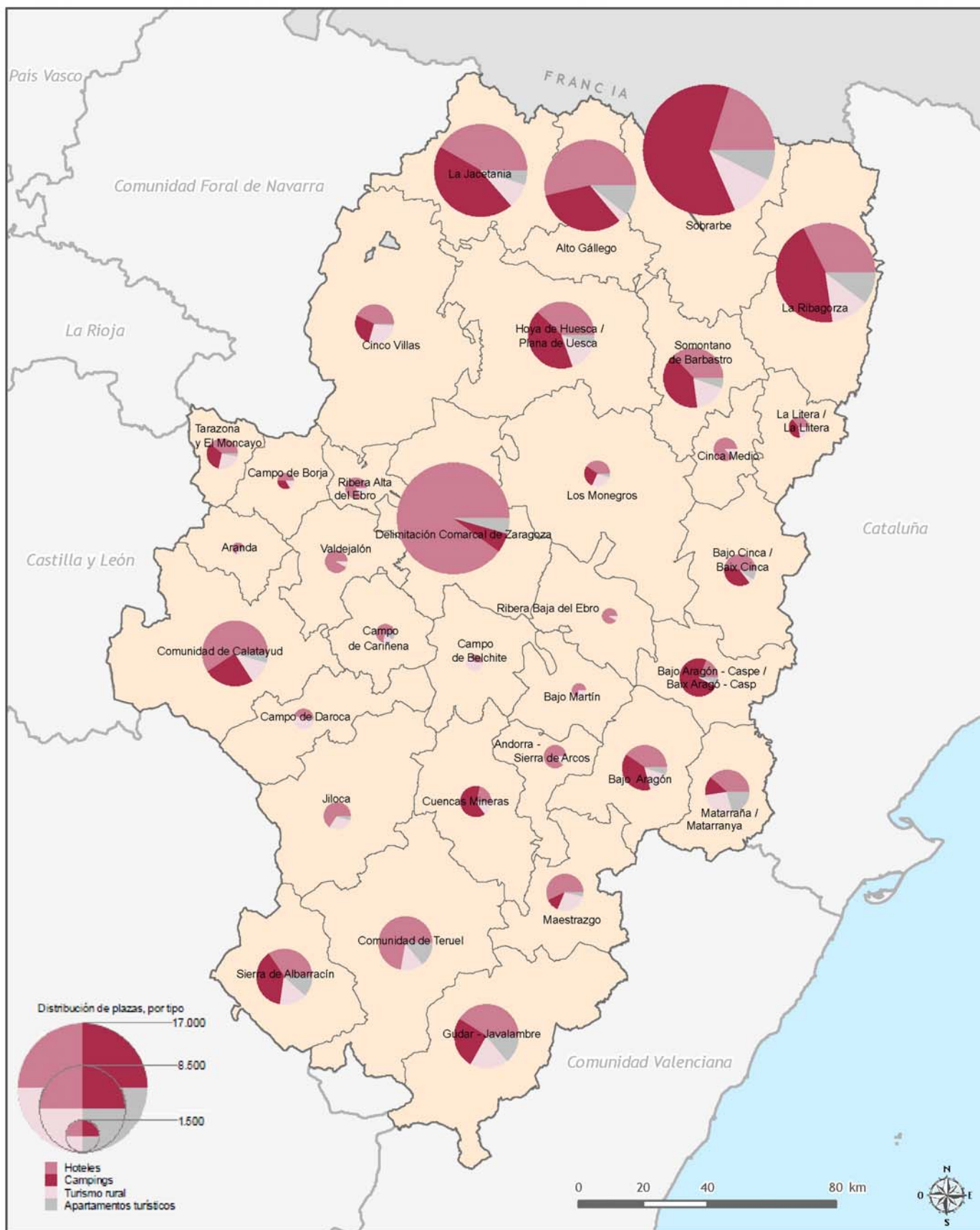

Proyección cartográfica: ETRS89. UTM H30
Fuente: Instituto Aragonés de Estadística

Para más información: [IAEST / Servicios, Comercio, Transporte y Turismo / Turismo](#)

COMUNICADO

30/06/2016

Estimación del crecimiento económico de Aragón

Datos estadísticos. Aragón.

Periodo de referencia de los datos: Primer trimestre de 2016

La economía aragonesa registra un crecimiento intertrimestral del 0,6% en el primer trimestre de 2016.

El crecimiento respecto al mismo trimestre del año anterior se sitúa en el 3,1%.

PIB a precios de mercado. Aragón.

Tasas de variación en términos de volumen.

Unidad: porcentaje.

	1T 15	2T 15	3T 15	4T 15	1T 16
Intertrimestral	0,8	1,0	0,9	0,8	0,6
Interanual	2,1	2,8	3,3	3,6	3,1

Variación intertrimestral del PIB de Aragón.

Unidad: porcentaje.

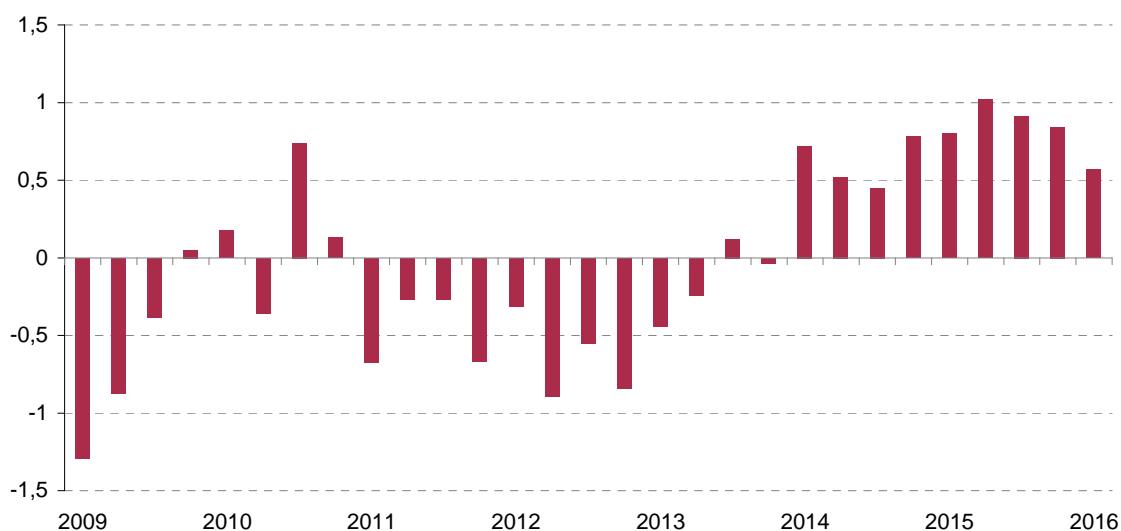

Fuente: Instituto Aragonés de Estadística.

Para más información: **IAEST / PIB, Renta, Comercio Exterior y Empresas / PIB, Valor Añadido y Renta / Estimación del crecimiento económico de Aragón**

COMUNICADO

30/06/2016

Estimación del crecimiento económico de Aragón

Datos estadísticos. Aragón.

Periodo de referencia de los datos: Primer trimestre de 2016

La variación intertrimestral del PIB de Aragón en el primer trimestre de 2016 es del 0,6%, dos décimas inferior a España y una décima superior a la registrada por la Unión Europea (0,5%).

El crecimiento respecto al mismo trimestre del año anterior en Aragón se sitúa en el 3,1%, mientras que en España fue del 3,4% y en la Unión Europea del 1,7%.

PIB a precios de mercado. Aragón, España y UE (28).

Tasas de variación en términos de volumen.

Unidad: porcentaje.

	Aragón	España	UE (28)
Primer trimestre de 2016			
Intertrimestral	0,6	0,8	0,5
Interanual	3,1	3,4	1,7

Variación intertrimestral.

Unidad: porcentaje.

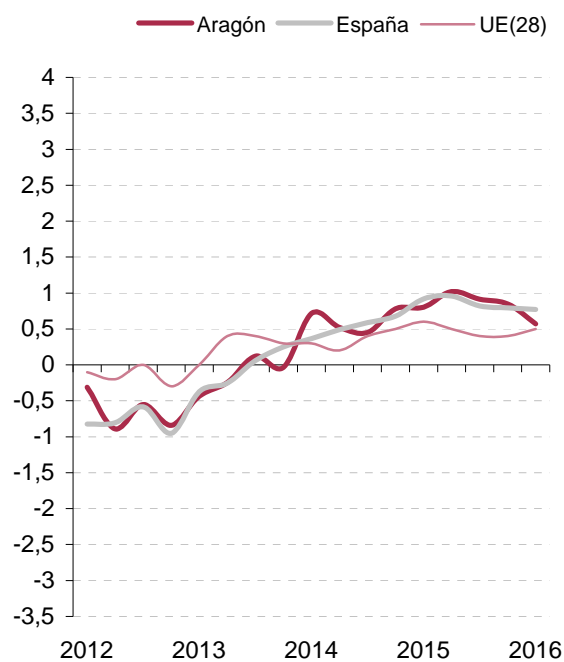

Variación interanual.

Unidad: porcentaje.

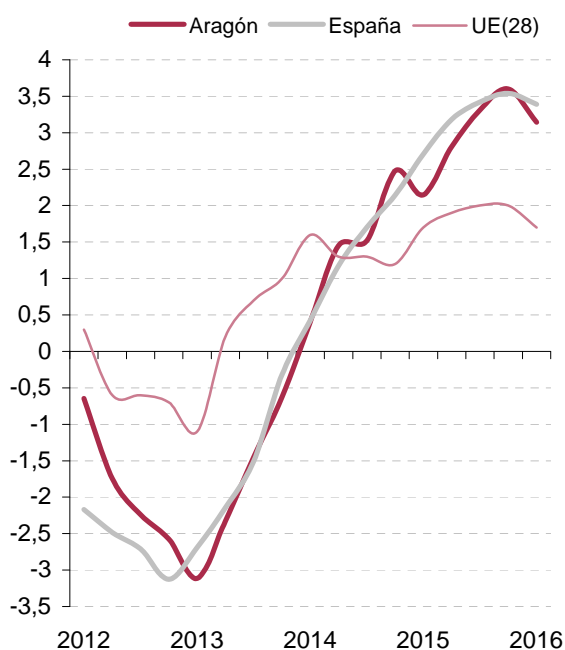

Fuente: Instituto Aragonés de Estadística, INE y Eurostat.

COMUNICADO

30/06/2016

Estimación del crecimiento económico de Aragón

Datos estadísticos. Aragón.

Periodo de referencia de los datos: Primer trimestre de 2016

Desde la óptica de la oferta, todos los sectores registran tasas de crecimiento positivas aunque ligeramente inferiores al trimestre precedente, a excepción de la agricultura.

Por el lado de la demanda interna, todos los componentes estimados también presentan un comportamiento positivo. En relación a la demanda exterior de la economía aragonesa con el extranjero, el crecimiento de las importaciones es superior al de las exportaciones, lo que implica una contribución negativa al crecimiento trimestral del PIB de Aragón.

Oferta. Tasas de variación interanual.

Series trimestrales.

Unidad: porcentaje.

	2015			2016	
	1T	2T	3T	4T	1T
PRODUCTO INTERIOR BRUTO a precios de mercado	2,1	2,8	3,3	3,6	3,1
Agricultura, ganadería, silvicultura y pesca	-0,5	5,1	6,1	7,8	8,1
Industria manufacturera	2,4	4,2	2,6	1,9	1,8
Construcción	2,3	3,0	6,5	7,5	7,2
Servicios	1,8	2,2	3,0	3,5	3,1
Comercio, transporte y hostelería	3,0	3,9	5,3	5,8	4,6

Demanda. Tasas de variación interanual.

Series trimestrales.

Unidad: porcentaje.

	2015			2016	
	1T	2T	3T	4T	1T
PRODUCTO INTERIOR BRUTO a precios de mercado	2,1	2,8	3,3	3,6	3,1
Gasto en consumo final de hogares e ISFLSH	2,7	3,2	3,8	3,8	3,3
Formación bruta de capital fijo. Construcción	10,2	4,4	3,5	2,5	2,9
Formación bruta de capital fijo. Bienes de equipo	9,3	14,2	9,3	8,5	13,3
Exportaciones de bienes y servicios	20,1	12,4	8,1	4,9	3,5
Importaciones de bienes y servicios	33,2	27,1	15,6	7,9	10,8

Fuente: Instituto Aragonés de Estadística.

COMUNICADO

30/06/2016

Estimación del crecimiento económico de Aragón

Datos estadísticos. Aragón.

Nota Metodológica

El Instituto Aragonés de Estadística elabora y publica estimaciones de la evolución de la economía aragonesa. Las series, de carácter trimestral, incluyen datos desde el primer trimestre de 2009 al último dato disponible.

La metodología utilizada se basa en la propuesta de Granger y Newbold (*Forecasting economic time series*, Academic Press, 1986), siendo ésta ampliamente utilizada por los distintos organismos de estadística pública.

El procedimiento se fundamenta en el supuesto de que existe un alto grado de correlación entre la evolución de las macromagnitudes de la economía española y aragonesa. Se parte de las estimaciones de crecimiento corregidas de estacionalidad y efecto calendario de la Contabilidad Nacional Trimestral de España Base 2010 realizadas por el Instituto Nacional de Estadística (INE), así como de una serie de indicadores de la evolución del crecimiento tanto desde el punto de vista de oferta como de demanda. A partir de un proceso econométrico de mínimos cuadrados ordinarios se obtienen unos parámetros, que permiten estimar unos indicadores de crecimiento para la economía aragonesa.

Este modelo de estimación y síntesis tiene un carácter provisional por las revisiones periódicas realizadas tanto en la Contabilidad Nacional Trimestral de España, como en los indicadores económicos utilizados. Señalar que es un modelo de indicadores parciales no cerrado en continuo proceso de mejora.

Para la modelización de esta operación estadística se han empleado los programas econométricos Tramo - Seats y Gretl, todos ellos de distribución libre y gratuita.

Desde la publicación de los datos del 3T 2014 las estimaciones se elaboran a partir de la Contabilidad Nacional Trimestral de España en base 2010, de acuerdo con el nuevo estándar metodológico obligatorio en la Unión Europea: El Sistema Europeo de Cuentas Nacionales y Regionales (SEC-2010), aprobado mediante el Reglamento (UE) N° 549/2013 del Parlamento Europeo y del Consejo, de 21 de mayo.

COMUNICADO

04/07/2016

Afiliaciones en alta a la Seguridad Social Datos en Aragón y provincias.

Periodo de referencia de los datos: Segundo Trimestre 2016 (último día de trimestre)

El número de afiliaciones en alta a la Seguridad Social en Aragón a fecha 30 de junio de 2016 ha sido de 544.171, de las que 95.737 afiliaciones corresponden a la provincia de Huesca, 52.638 afiliaciones a la provincia de Teruel y 395.796 afiliaciones pertenecen a la provincia de Zaragoza.

Afiliaciones en alta y tasas de variación por provincia.

	Huesca	Teruel	Zaragoza	Aragón
Total de afiliaciones en alta	95.737	52.638	395.796	544.171
% Variación sobre trimestre anterior	7,48	2,80	3,17	3,87
% Variación sobre mismo trimestre año anterior	1,77	2,43	2,99	2,72

Afiliaciones por régimen de cotización y sexo. Variación interanual total por régimen.

Régimen	Total	Hombres	Mujeres	Variación interanual (%)
Total	544.171	299.768	244.403	2,72
General	437.748	229.923	207.825	3,45
Minería	253	239	14	-13,06
Autónomos	106.170	69.606	36.564	-0,15

Afiliaciones por nacionalidad.

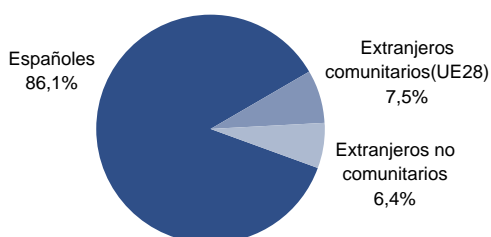

Afiliaciones en alta: Se corresponde con situaciones que generan obligación de cotizar; es decir, una misma persona se contabiliza tantas veces como situaciones de cotización tenga, ya sea porque tiene varias actividades laborales en un mismo régimen o en varios.
Se miden las relaciones con la Seguridad Social que están en alta por razón de su trabajo (ocupados).
No incluyen los que cotizan por otros motivos (perceptores de prestaciones de desempleo, convenios especiales, obtención de prestación sanitaria).

Afiliaciones en alta a la Seguridad Social en los últimos años. Aragón.

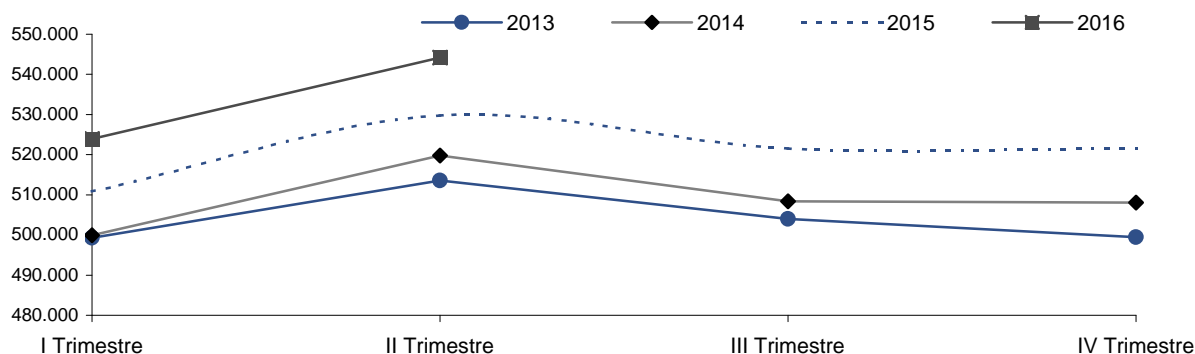

Fuente: Instituto Aragonés de Estadística según datos de la Tesorería General de la Seguridad Social.

Para más información:

[IAEST / Trabajo, Salarios y Relaciones Laborales / Afiliaciones en alta a la Seguridad Social / Explotación trimestral. Afiliaciones en alta a la Seguridad Social](#)

COMUNICADO

07/07/2016

Encuesta sobre el Uso de Tecnologías de la Información y las Comunicaciones en las empresas.

Datos estadísticos. Aragón.

Periodo de referencia de la encuesta: Año 2015 y primer trimestre de 2016.

En el primer trimestre del año 2016, en Aragón, el 99,8% de las empresas de 10 o más empleados dispone de conexión a Internet, el 94% dispone de banda ancha fija y el 84% de banda ancha móvil. El 84% tienen página web y más de ocho de cada diez utiliza software de código abierto. El 88% de dichas empresas utiliza sistemas de seguridad aplicados a los sistemas TIC (Tecnologías de la Información y las Comunicaciones).

De las empresas de menos de 10 empleados, el 70% dispone de conexión a Internet, el 87% dispone de banda ancha fija y el 65% de banda ancha móvil. Casi tres de cada diez tiene página web y más del 48% utiliza sistemas de seguridad en las TIC.

Infraestructuras TIC y uso de nuevas tecnologías de la información en las empresas. Aragón. Primer trimestre de 2016.

Unidad: Porcentaje sobre el total de empresas.

	Empresas con menos de 10 asalariados		Empresas con 10 o más asalariados		
	Total	Total	Industria	Construcción	Servicios
Empresas que disponían de:					
Ordenadores	73,07	99,79	100,00	100,00	99,59
Conexión a la Internet	70,45	99,79	100,00	100,00	99,59
Conexión a Banda ancha fija ⁽¹⁾	86,91	93,96	93,98	100,00	92,55
Conexión a Banda ancha móvil ⁽¹⁾	64,96	87,22	88,71	84,35	86,86
Conexión a la Internet y sitio/página web ⁽¹⁾	28,14	84,09	89,10	87,85	79,81
Empresas hicieron uso de:					
Especialistas en TIC	3,47	24,44	28,36	17,40	23,39
Software de código abierto	-	86,63	83,41	95,08	86,88
Sistemas internos de seguridad aplicados a las TIC	48,72	88,31	93,75	86,96	84,91
Compra de Soluciones Cloud Computing ⁽¹⁾	5,28	15,31	19,20	13,30	13,13
Redes sociales (Facebook, LinkedIn, Tuenti, Google+, ...) ⁽²⁾	28,46	39,43	33,23	42,54	42,94
Internet para interactuar con las AA.PP., en el año 2015 ⁽¹⁾	67,17	89,97	92,55	97,51	86,45

(1) Porcentaje sobre el total de empresas con conexión a Internet.

(2) Porcentajes sobre el total de empresas que utilizan medios sociales, vía Internet, por motivos de trabajo.

(-) Dato no disponible.

Fuente: IAEST según la Encuesta sobre el uso de Tecnologías de la Información y las Comunicaciones y del Comercio electrónico en las empresas (INE).

Para más información: [IAEST / Tecnologías de la Información y Comunicación / Uso de las Tecnologías de la Información y la Comunicación y comercio electrónico en las empresas](#)

COMUNICADO

13/07/2016

Cuentas del sector servicios en Aragón. Explotación estadística de la Encuesta Anual de Servicios del INE

Periodo de referencia de los datos: 2014

El volumen de negocio de los servicios¹ en Aragón, correspondiente a los sectores de actividad: transporte y almacenamiento, hostelería, información y comunicaciones, actividades inmobiliarias, profesionales, científicas y técnicas, administrativas y auxiliares y reparación de ordenadores y otros efectos personales, se situó en el año 2014 en 8.041 millones de euros, un -1% de variación respecto al año anterior.

Principales variables económicas de los servicios¹ en Aragón.

	Valor	Variación interanual (%)
Locales (nº)	33.074	0,4
Volumen de negocio (Millones de euros)	8.041	-1,0
VAB a coste de factores (Millones de euros)	3.860	-0,4
Excedente bruto de explotación (Millones de euros)	1.398	-4,8
Gastos de personal (Millones de euros)	2.461	2,3
Personal ocupado (nº)	127.031	1,9

Volumen de negocio y Valor añadido bruto a coste de factores por sectores de actividad. Aragón. (millones de euros)

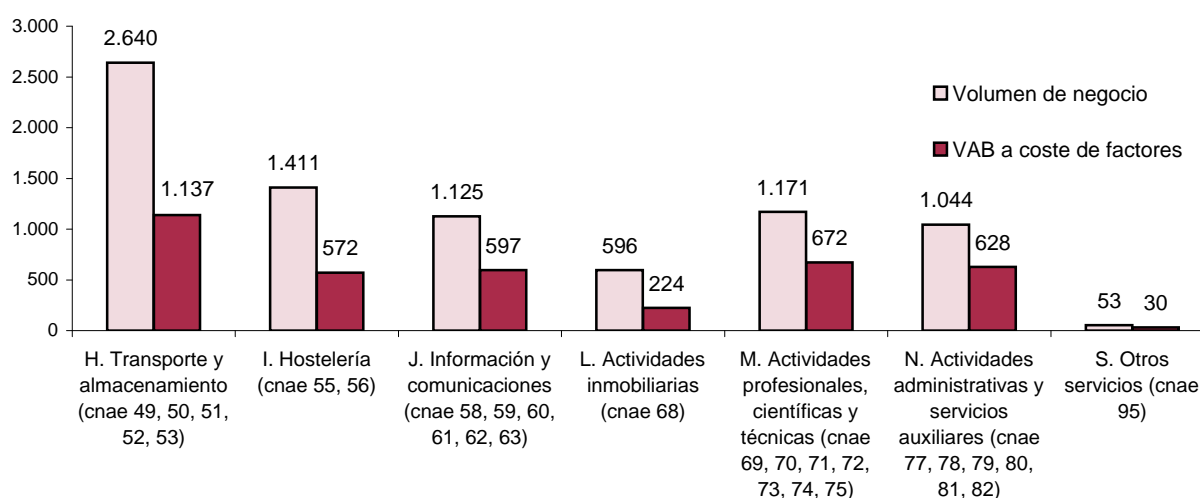

¹ Servicios correspondientes a las Secciones H, I, J, L, M, N y parte de la sección S (división 95) de la CNAE-2009.

² Personal ocupado a 30/09.

Fuente: IAEST según Encuesta Anual de Servicios, 2014 (INE)

Para más información: IAEST/ Servicios, Comercio, Transporte y Turismo / Encuestas globales del sector servicios

Cuentas del sector servicios en Aragón. (continuación)

Periodo de referencia de los datos: 2014

La productividad (valor añadido por persona ocupada) del sector servicios fue de 30.384 euros en el año 2014, un 2,3 % menor que el año anterior. Las divisiones de actividad que registraron mayor productividad fueron Telecomunicaciones (198.139 euros) y Almacenamiento y actividades anexas al transporte (65.185 euros).

Productividad (euros) por divisiones de actividad. Aragón.

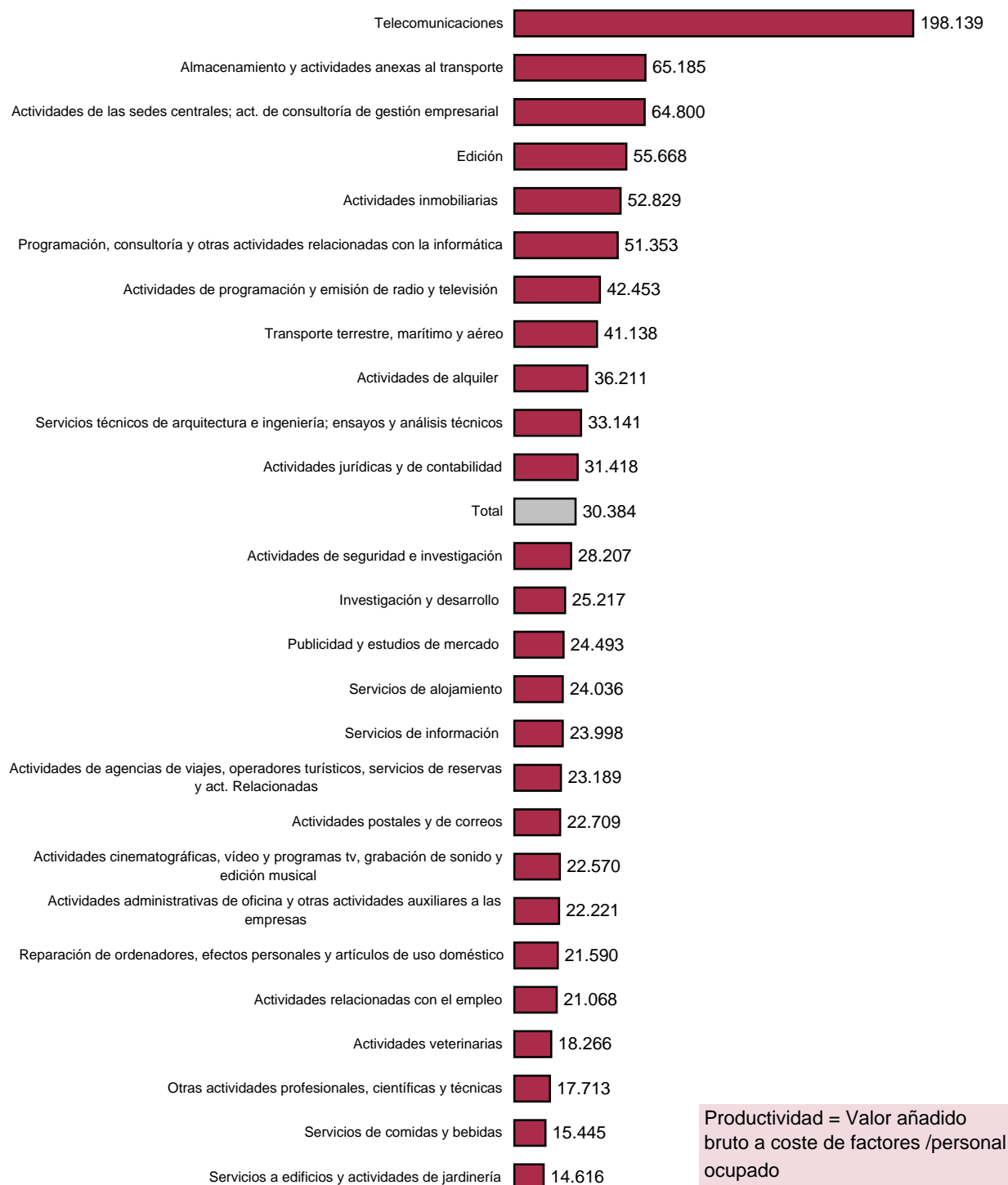

Fuente: IAEST según Encuesta Anual de Servicios, 2014 (INE)

COMUNICADO

15/07/2016

Productos industriales de Aragón

Datos estadísticos. Aragón.

Periodo de referencia de los datos: Año 2015

La cifra de ventas de productos de la industria aragonesa ascendió en el año 2015 a 19.185 millones de euros lo que supuso un variación respecto al año 2014 de 10,8%. La agrupación de actividad de Material de Transporte genera el 29,7% de las ventas, seguida de Alimentación, bebidas y tabaco, con un 17,6%.

Por productos, los Automóviles de pasajeros aportan un 18,8% al total de la cifra de ventas de productos industriales de Aragón.

Cifra de ventas de los productos industriales. Por agrupaciones de actividad. Aragón. Año 2015.

	Valor (miles de €)	Tasa variación 2015/14	Peso sobre cifra de ventas total
Total productos industriales	19.184.859	10,8%	100,0%
1. Alimentación, bebidas y tabaco	3.367.161	8,7%	17,6%
2. Textil y confección	99.192	-3,9%	0,5%
3. Cuero y calzado	84.959	-8,6%	0,4%
4. Madera y corcho	156.345	5,9%	0,8%
5. Papel, artes gráficas y reproducción de soportes grabados	1.401.284	4,5%	7,3%
6. Coquerías, refino, químicas y productos farmacéuticos	1.449.641	8,0%	7,6%
7. Manufacturas de caucho y plástico	582.831	5,4%	3,0%
8. Productos minerales no metálicos	419.212	13,7%	2,2%
9. Producción, 1ª transformación y fundición de metal	746.886	9,9%	3,9%
10. Productos metálicos	775.155	6,1%	4,0%
11. Productos informáticos, electrónicos, ópticos y eléctricos	1.535.597	1,4%	8,0%
12. Maquinaria y equipo	1.132.076	10,9%	5,9%
13. Material de transporte	5.697.986	18,7%	29,7%
14. Muebles y otras industrias manufactureras	575.325	12,7%	3,0%
15. Reparación e instalación de maquinaria y equipo	387.761	10,4%	2,0%
16. Producción de energía eléctrica, gas y vapor	773.449	16,8%	4,0%

Ranking de los 10 productos industriales por cifra de ventas. Aragón. Año 2015.

	Valor (miles de €)	Tasa variación 2015/14	Peso sobre cifra de ventas total
Automóviles de pasajeros	3.597.345	25,9%	 18,8
Productos para la alimentación de animales de granja	1.032.837	14,9%	 5,4
Cartón ondulado	862.391	5,5%	 4,5
Servicios de producción de energía eléctrica	771.998	17,0%	 4,0
Componentes y accesorios n.c.o.p. de vehículos de motor	545.503	20,8%	 2,8
Carne de bovinos, porcinos, ovinos, caprinos, caballos y otros equinos	499.031	0,7%	 2,6
Juegos de cables para bujías de encendido y otros juegos de cables...	464.318	18,2%	 2,4
Cinturones de seguridad, airbags y componentes y accesorios de carrocerías	420.976	7,9%	 2,2
Maquinaria de elevación y manipulación y sus componentes	389.885	8,1%	 2,0
Electrodomésticos n.c.o.p.	353.201	-1,1%	 1,8

Para más información: IAEST / Agricultura, Industria y Construcción / Industria manufacturera y extractiva / Productos industriales de Aragón

COMUNICADO

18/07/2016

Encuesta de Presupuestos Familiares. Datos estadísticos. Aragón.

Periodo de referencia de los datos: Año 2015

Según la Encuesta de Presupuestos Familiares el gasto medio por hogar en el año 2015 fue de 27.021 euros en Aragón y de 27.420 euros en España. En Aragón el 31,9% del gasto se destina a la vivienda, al pago del agua, del gas y de otros combustibles.

Gasto medio anual por hogar según grupos de gasto a 2 dígitos.
Aragón. Año 2015.

Unidad: euros y %.

	Gasto medio por hogar	Distribución porcentual
Total	27.021	100,0
Grupo 1. Alimentos y bebidas no alcohólicas	4.222	15,6
Grupo 2. Bebidas alcohólicas, tabaco y narcóticos	513	1,9
Grupo 3. Artículos de vestir y calzado	1.279	4,7
Grupo 4. Vivienda, agua, electricidad, gas y otros combustibles	8.631	31,9
Grupo 5. Mobiliario, equipamiento del hogar y gastos corrientes de conservación de la vivienda	1.059	3,9
Grupo 6. Salud	1.013	3,8
Grupo 7. Transportes	2.874	10,6
Grupo 8. Comunicaciones	794	2,9
Grupo 9. Ocio, espectáculos y cultura	1.665	6,2
Grupo 10. Enseñanza	367	1,4
Grupo 11. Hoteles, cafés y restaurantes	2.673	9,9
Grupo 12. Otros bienes y servicios	1.934	7,2

Se incluye el gasto monetario y no monetario

Fuente: Instituto Aragonés de Estadística según datos de la Encuesta de Presupuestos Familiares. INE.

Evolución del gasto medio anual por hogar.

Unidad: euros.

	Aragón	España
Año 2015	27.021	27.420
Año 2014	26.621	27.038
Año 2013	27.594	27.098
Año 2012	27.908	28.143
Año 2011	28.020	29.130
Año 2010	27.491	29.435
Año 2009	28.502	30.187
Año 2008	30.387	31.711
Año 2007	29.723	31.641

Se incluye el gasto monetario y no monetario

Fuente: Instituto Aragonés de Estadística según datos de la Encuesta de Presupuestos Familiares. INE.

Para más información: [IAEST / Nivel, Calidad y Condiciones de vida/ Presupuestos Familiares, Gastos e Ingresos/ Encuesta de Presupuestos Familiares](#)

COMUNICADO

18/07/2016

Pensiones

Datos estadísticos. Aragón.

Periodo de referencia de los datos: Mayo de 2016

En el mes de mayo de 2016 se han abonado en Aragón 296.088 pensiones contributivas, con un importe medio de 946 euros/mes por pensión. Las personas beneficiarias de pensiones no contributivas de la Seguridad Social han sido 7.519.

Evolución del número de pensiones contributivas. Aragón.

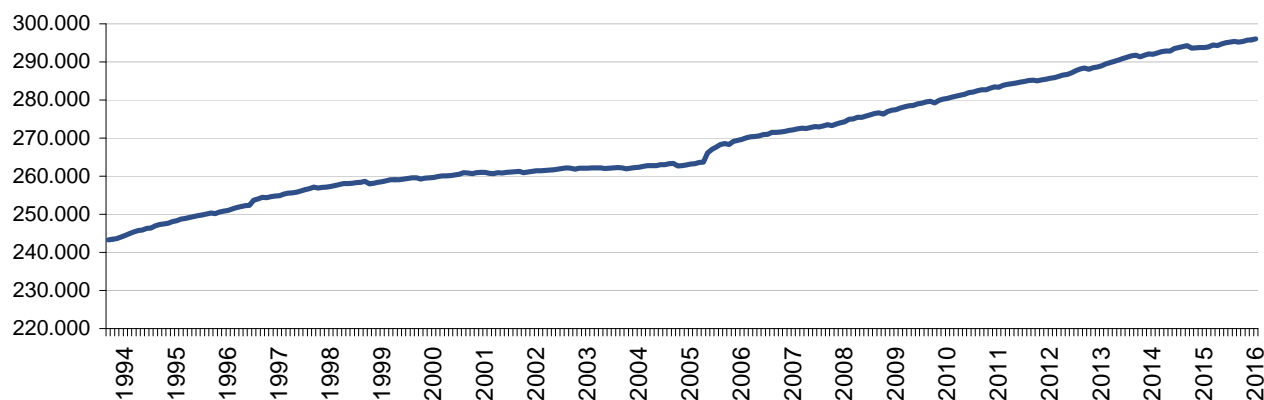

Pensiones contributivas según clase.
Aragón. Mayo de 2016.

Unidad: número de pensiones en vigor.

Total pensiones contributivas	296.088
De incapacidad permanente	23.703
De jubilación	186.344
De viudedad	75.766
De orfandad	9.345
De favor familiar	930

Importe medio de las pensiones contributivas. Aragón. Mayo de 2016.

Unidad: euros/mes.

Importe medio del total de pensiones	946
De incapacidad permanente	1.010
De jubilación	1.083
De viudedad	662
De orfandad	394
De favor familiar	549

Pensiones contributivas según régimen.
Aragón. Mayo de 2016.

Unidad: número de pensiones en vigor.

Total pensiones contributivas	296.088
Régimen general	197.583
R.E. Trabajadores autónomos	75.218
R.E. Trabajadores del mar	78
R.E. Minería del carbón	3.991
Accidentes de trabajo	6.242
Enfermedad profesional	737
Pensiones del Seguro Obligatorio de Vejez e Invalidez (SOVI)	12.239

Prestaciones no contributivas.
Aragón. Mayo de 2016.

Unidad: número de beneficiarios.

Pensiones no contributivas	7.519
Pensiones asistenciales	6
Prestaciones derivadas de la Ley de Integración Social para personas con discapacidad (LISMI)	424

Fuente: Ministerio de Empleo y Seguridad Social. INSS e IMSERSO.

Para más información:

[IAEST / Nivel, Calidad y Condiciones de Vida / Pensiones y Prestaciones Sociales](#)

[IAEST / Trabajo, Salarios y Relaciones Laborales / Prestaciones por desempleo y otras](#)

COMUNICADO

22/07/2016

Indicadores de Aragón en la UE

Datos estadísticos. Aragón.

Actualizado a julio de 2016

Se han actualizado los datos de Indicadores de Aragón en la UE. Producto estadístico de síntesis que recopila anualmente un conjunto de indicadores referidos a diversos aspectos de la realidad demográfica, económica y social de Aragón comparados con España y la Unión Europea. Se incluyen algunos de los indicadores de la estrategia Europa 2020.

Los datos se obtienen de Eurostat (Oficina Estadística de la Comisión Europea), haciendo comparables las cifras para los tres territorios. Además de la tabla de indicadores, se puede acceder a las series anuales de los indicadores en formato pc-axis.

Indicadores de Aragón en la UE-28

	Unidades	Ult. año	Aragón	España	UE-28
Población					
Población	nº de hab.	2015	1.326.403	46.449.565	508.450.856
Población por grupos de edad =< 14 años	nº de hab.	2015	189.322	7.049.079	79.345.166
Población por grupos de edad >= 65 años	nº de hab.	2015	277.331	8.592.014	95.982.024
Esperanza de vida al nacer	años	2014	83,2	83,3	80,9
Densidad de población	hab/Km ²	2015	27,9	92,4	117,0
Economía					
Producto Interior Bruto (PIB)	miles de euros	2014	32.828	1.041.160	13.959.739
Producto Interior Bruto (PIB) per cápita	euros	2014	24.700	22.400	27.500
Producto Interior Bruto (PIB) per cápita	UE-28=100 en PPC(1)	2014	103,0	91,0	100,0
Gasto en I+D	% del PIB	2013	0,9	1,3	2,0
Mercado de trabajo					
Tasa de empleo	%	2015	48,5	45,9	52,1
Tasa de empleo de las mujeres	%	2015	41,7	40,6	46,4
Tasa de paro	%	2015	16,3	22,1	9,4
Tasa de paro de las mujeres	%	2015	19,9	23,5	9,5
Sociedad					
Población de 18 a 24 años que ha abandonado la educación y la formación	%	2015	19,5	20,0	11,0
Población de 30 a 34 años con nivel de estudios superior	%	2015	30,2	34,3	17,2
Nivel de acceso a internet en los hogares	%	2015	77,0	79,0	83,0
Medio ambiente					
Índice de las emisiones de gases de efecto invernadero	1990=100	2014	-	117,5	77,05
Intensidad energética de la economía	kg/1000 €	2014	-	112,3	122,0

(1): PPC paridad de poder de compra

"-": dato no disponible o no comparable

Fuente: IAEST según datos de Eurostat

Para más información: [IAEST / Indicadores de Aragón en la UE](#)

COMUNICADO

25/07/2016

Violencia de Género y Doméstica.

Datos estadísticos de los asuntos, con medidas cautelares dictadas, inscritos en el Registro central para la protección de las víctimas. Aragón.

Periodo de referencia de los datos: Año 2015

La *Estadística de Violencia Doméstica y Violencia de Género* la obtiene el INE de la explotación estadística del Registro central para la protección de víctimas, del cual es titular el Ministerio de Justicia. Este estudio atiende a la fase de instrucción del proceso penal, en particular, de los asuntos con medidas cautelares dictadas, por lo que ofrece información sobre víctimas y denunciados con medidas cautelares, y no sobre casos de violencia, personas condenadas, o medidas de seguridad impuestas en sentencia firme.

En Aragón a lo largo del año 2015 fueron inscritas 713 mujeres víctimas de violencia de género con orden de protección o medidas cautelares y 711 hombres denunciados por esta causa (no contempla el total de casos ni de denuncias presentadas sino solo los que han dado lugar a su inscripción en el Registro como consecuencia de las medidas cautelares dictadas). El 78% de las víctimas y el 77% de los denunciados son nacidos en la UE. Se dictaron 2.469 medidas cautelares sobre los denunciados por violencia de género y se imputaron 803 infracciones penales.

Asimismo, 144 personas fueron inscritas como víctimas de violencia doméstica con orden de protección o medidas cautelares y 89 personas denunciadas por ello. En este tipo de violencia el 31% de las relaciones entre víctima y persona denunciada son de padre o madre, el 36% de hijo/a y el 33% restante de otro tipo de relaciones.

Víctimas (con orden de protección o medidas cautelares) inscritas en el Registro central. Año 2015.

Unidad: número de personas.

	Aragón	España
Violencia de género	713	27.642
Violencia doméstica	144	7.229

Personas denunciadas (con adopción de orden de protección o medidas cautelares) inscritas en el Registro central. Año 2015.

Unidad: número de personas.

	Aragón	España
Violencia de género	711	27.562
Violencia doméstica	89	4.981

Infracciones penales imputadas a la persona denunciada. Año 2015.

Unidad: número de infracciones.

	Aragón		España	
	Violencia de género	Violencia doméstica	Violencia de género	Violencia doméstica
Total infracciones penales	803	104	32.128	5.884
Delitos	760	99	30.990	5.653
Faltas	43	5	1.138	231

Fuente: Estadística de Violencia Doméstica y Violencia de Género, INE.

Se entiende por **Violencia de Género** todo acto de violencia física o psicológica (incluidas las agresiones a la libertad sexual, las amenazas, las coacciones o la privación arbitraria de libertad) que se ejerza contra una mujer por parte del hombre que sea o haya sido su cónyuge o esté o haya estado ligado a ella por una relación similar de afectividad aún sin convivencia.

Se entiende por **Violencia Doméstica** todo acto de violencia física o psicológica ejercido tanto por un hombre como por una mujer, sobre cualquiera de las personas enumeradas en el artículo 173.2 del Código Penal (descendientes, ascendientes, cónyuges, hermanos, etc.) a excepción de los casos considerados de violencia de género.

Para más información: [IAEST / Análisis Sociales, Justicia, Cultura y Deporte / Estadísticas de género](#)

SI DESEA RECIBIR ESTOS COMUNICADOS INSCRÍBASE EN '[SUSCRIPCIONES](#)' (parte superior-derecha de todas las páginas de [www.aragon.es](#)) > T05

COMUNICADO

27/07/2016

Encuesta Anual de Coste Laboral

Datos estadísticos. Aragón.

Periodo de referencia de los datos: año 2015

El coste laboral bruto por trabajador en 2015 fue de 29.812,68 euros. El coste neto por trabajador fue de 29.662,85 euros, una vez deducidos 149,83 euros en concepto de subvenciones y deducciones recibidas de las Administraciones Públicas para fomentar el empleo y la formación profesional. El 73,64% del coste total se destinó a salarios (21.953,81 € por trabajador) y el 23,36% a cotizaciones obligatorias a la Seguridad Social (6.964,95€ por trabajador).

Coste laboral bruto por trabajador y variación, según sector de actividad y según tamaño del establecimiento. Año 2015.

	Sector de actividad		Tamaño del establecimiento		
	Coste laboral bruto	Variación respecto año anterior	Coste laboral bruto	Variación respecto año anterior	
Total sectores	29.812,68	1,62	Total	29.812,68	1,62
Industria	35.509,64	0,77	De 1 a 49 trabajadores	25.341,43	2,42
Construcción	29.856,91	-2,33	De 50 a 199 trabajadores	31.205,69	-2,20
Servicios	28.166,08	2,46	De 200 y más trabajadores	36.278,74	2,27

Variación interanual de sueldos y salarios, cotizaciones obligatorias, y subvenciones y deducciones (%)

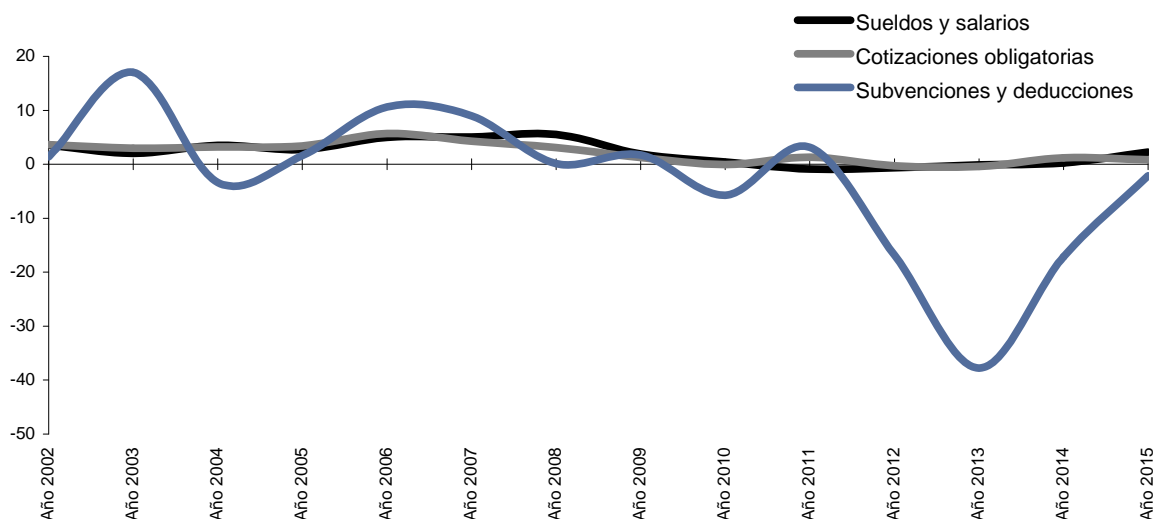

Fuente: Instituto Nacional de Estadística.

Para más información:

IAEST / Trabajo, Salarios y Relaciones Laborales / Costes Laborales / Encuesta Anual de Coste Laboral (EACL)

COMUNICADO

27/07/2016

Encuesta Anual de Estructura Salarial

Datos estadísticos. Aragón y España.

Periodo de referencia de los datos: Año 2014.

La ganancia media anual por trabajador fue de 22.095,79 euros y la ganancia por hora normal de trabajo fue de 11,39 euros en Aragón. El salario medio anual femenino representó el 74,7% del masculino.

Los trabajadores con contrato indefinido tuvieron un sueldo medio anual de 23.785,37 euros y los empleados con contrato de duración determinada de 15.560,41 euros.

Ganancia media anual por trabajador y ganancia por hora normal de trabajo. Sectores de actividad y sexo. Año 2014.

Unidad: euros.

	Ganancia media anual por trabajador			Ganancia por hora normal de trabajo		
	Total	Hombres	Mujeres	Total	Hombres	Mujeres
Aragón	22.095,79	25.118,61	18.764,63	11,39	12,23	10,34
Industria	26.171,35	27.532,27	21.176,72	12,12	12,65	10,08
Construcción	22.481,22	23.160,47	.	10,89	11,03	.
Servicios	20.797,05	23.985,27	18.490,69	11,17	12,14	10,38
España	22.858,17	25.727,24	19.744,82	11,51	12,23	10,64
Aragón (España= 100)	96,66	97,63	95,04	98,96	100,00	97,18

(..) Dato no disponible, al ser el número de observaciones muestrales inferior a 100.

Variación interanual de la ganancia media anual por trabajador (%)

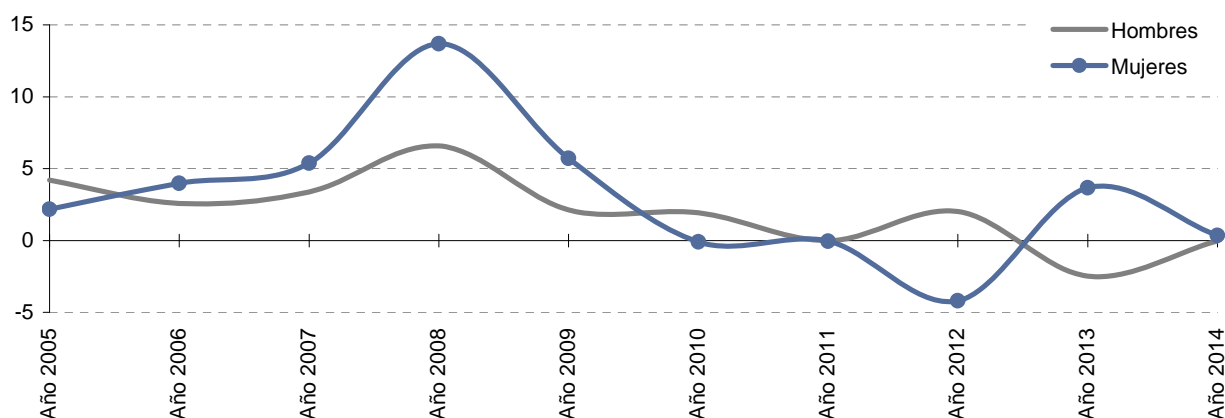

Fuente: Instituto Nacional de Estadística

Ganancia salarial: incluye el total de las percepciones salariales en dinero efectivo y remuneraciones en especie. Se computan los devengos brutos, es decir, retribuciones antes de haber practicado las deducciones de las aportaciones a la Seguridad Social por cuenta del trabajador o las retenciones a cuenta del Impuesto sobre la Renta de las Personas Físicas (IRPF).

Para más información:

[IAEST / Trabajo, Salarios y Relaciones Laborales / Salarios / Explotación Encuesta Anual de Estructura Salarial](#)

COMUNICADO

28/07/2016

Encuesta de Población Activa (EPA).

Datos estadísticos. Aragón.

Período de referencia: II Trimestre 2016

El número de ocupados en Aragón aumenta un 0,65% en el segundo trimestre del año, respecto al anterior y se sitúa en 551.900.

El empleo ha crecido en 11.100 personas en los 12 últimos meses. La variación anual es del 2,04%.

El número de parados en Aragón sube este trimestre un 0,56% y se sitúa en 99.500.

En los 12 últimos meses el paro ha disminuido en 11.300 personas (-10,19%).

La tasa de paro de Aragón se sitúa en el 15,27%, lo que supone casi 5 puntos porcentuales menos que la tasa de paro nacional (20%). En el último año ha descendido en Aragón 1,7 puntos porcentuales.

El número de hogares en Aragón se sitúa en 537.100, de los que 28.900 hogares tienen a todos sus miembros activos en paro.

Población de 16 y más años por relación con la actividad económica.

	Trimestre actual (miles)	Variaciones			
		Trimestre anterior		Mismo trimestre año anterior	
		Absoluta (miles)	Relativa (%)	Absoluta (miles)	Relativa (%)
Población de 16 y más años	1.094,4	-0,2	-0,02	-7,2	-0,65
Activos	651,4	4,1	0,64	-0,2	-0,04
Ocupados	551,9	3,6	0,65	11,1	2,04
Parados	99,5	0,6	0,56	-11,3	-10,19
Inactivos	443,0	-4,3	-0,96	-6,9	-1,53
Tasa de actividad*	59,52	0,39	-	0,36	-
Tasa de paro*	15,27	-0,01	-	-1,73	-

* Variaciones en puntos porcentuales.

Evolución intertrimestral* de ocupados y parados. Aragón.

Unidad: miles



* variación absoluta del segundo trimestre sobre el primero del mismo año.

Fuente: Instituto Nacional de Estadística.

COMUNICADO

Encuesta de Población Activa. EPA (continuación)

Tasa de paro por Comunidades Autónomas.

Unidad: porcentaje.

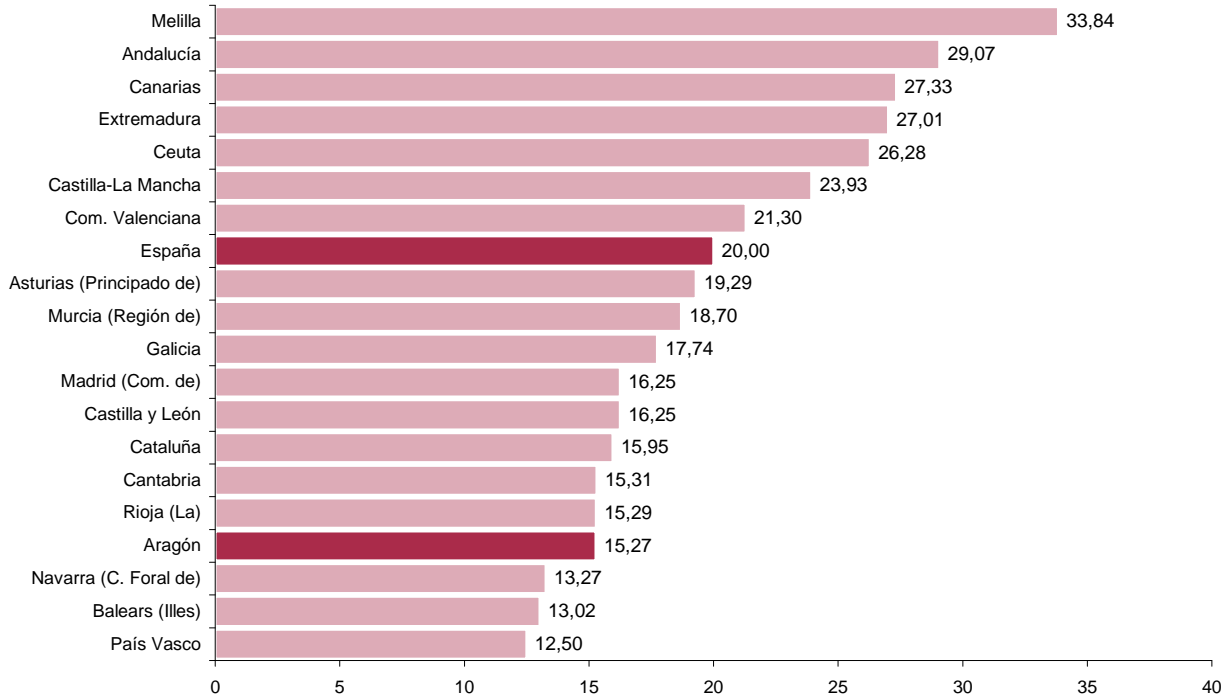

Fuente: Instituto Nacional de Estadística.

Evolución de las tasas de variación intertrimestral de ocupados y parados. Series desestacionalizadas. Aragón.

Unidad: porcentaje

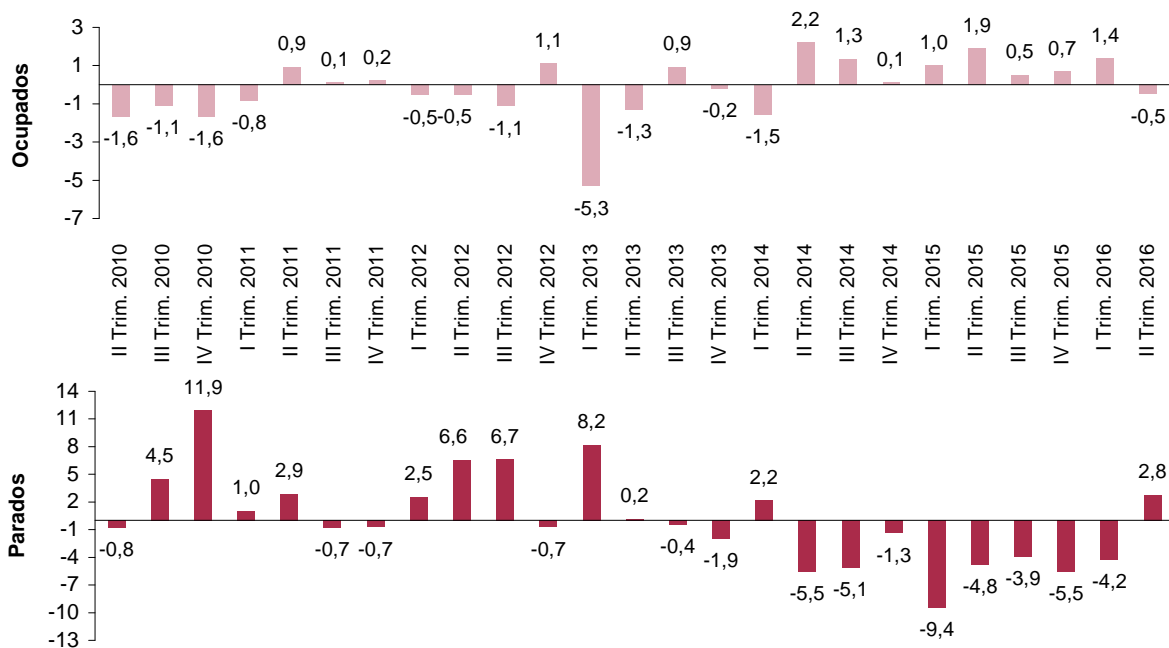

Fuente: Instituto Aragonés de Estadística.

Para más información: IAEST / Trabajo, salarios y relaciones laborales / Encuesta de Población Activa

COMUNICADO

29/7/2016

Datos Básicos de Aragón, 2016. **Versión accesible.**

Recopilación de los datos estadísticos más significativos. Versión simplificada para minimizar las dificultades que pueden suponer una barrera de acceso.

Una nueva edición de la publicación 'Datos Básicos de Aragón', en su versión accesible, ha sido elaborada y difundida por el Instituto Aragonés de Estadística.

La versión anual en formato **accesible** de nuestro producto 'Datos Básicos de Aragón, 2016' busca que la información estadística más significativa de nuestra Comunidad Autónoma pueda llegar a más personas, de modo sencillo y fácilmente legible.

Especialmente, está dirigida a todas las personas que tengan interés en conocer Aragón desde un punto de vista estadístico y que por sus dificultades, la difusión tradicional de las estadísticas les suponga una barrera de acceso.

La forma habitual de difusión estadística mediante tablas y gráficos, donde se sintetiza gran volumen de información, se está convirtiendo en una importante barrera para todos aquellos que por dificultades visuales importantes, problemas lector-escritores o con ciertos niveles de problemas cognitivos, no pueden utilizar de manera adecuada nuestros formatos de difusión estándar. La solución propuesta es un producto disponible en formato Word (.doc), por ser de fácil acceso y conversión a formatos especiales utilizados por las personas con dificultades visuales. Sus principales características de diseño son el uso de letra tipo Verdana por su mayor claridad de lectura y una estructura de tablas no cruzadas que permite una lectura sencilla y con mayor facilidad de comprensión. También se incluye este producto en formato pdf, por su mejor visualización en tabletas y teléfonos móviles.

'Datos Básicos de Aragón' está disponible en la página web: **www.aragon.es/iaest** y puede consultarse en la versión **anual** (en castellano y en **inglés**), la versión **anual accesible** y en la versión **actualizada**, que incorpora actualizaciones de parte de su contenido conforme se dispone de nuevos datos.

Para acceder directamente a la versión accesible:
www.aragon.es/iaest/DBAccesibles

Para más información: [IAEST / Datos Básicos](#)

COMUNICADO

01/08/2016

Directorio Central de Empresas (DIRCE). Datos estadísticos de empresas y locales. Aragón.

Periodo de referencia de los datos: 1 de enero de 2016

El número de empresas activas en Aragón a 1 de enero de 2016 aumentó un 0,5% durante 2015 y se situó en 90.325, 452 empresas más que a 1 de enero de 2015. El sector servicios volvió a tener el mayor peso en la estructura de la población de empresas, un 79% del total. Las empresas aragonesas se caracterizan por su reducida dimensión, el 95,4% tiene menos de 10 asalariados. Las empresas de 20 o más asalariados crecieron un 5,3 % respecto al año anterior. Los locales activos en Aragón ascendieron a 103.558, 658 locales más que a 1 de enero de 2015, representando un 2,8% del total de locales en España.

Empresas por sectores de actividad y tamaño. Aragón. A 1 de enero de 2016.

	Total	Industria	Construcción	Servicios
Total	90.325	6.513	12.422	71.390
Sin asalariados	48.641	2.197	7.831	38.613
De 1 a 2 asalariados	25.639	1.735	2.953	20.951
De 3 a 5 asalariados	8.491	891	896	6.704
De 6 a 9 asalariados	3.423	533	339	2.551
De 10 a 19 asalariados	2.230	533	257	1.440
De 20 ó más asalariados	1.901	624	146	1.131

Locales por tamaño. Aragón. A 1 de enero de 2016.

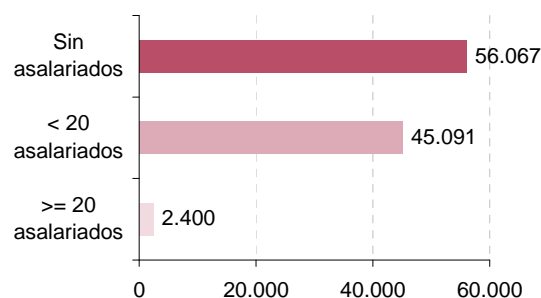

Tasas de variación anual del número de empresas activas (2006-2016). Aragón y España.

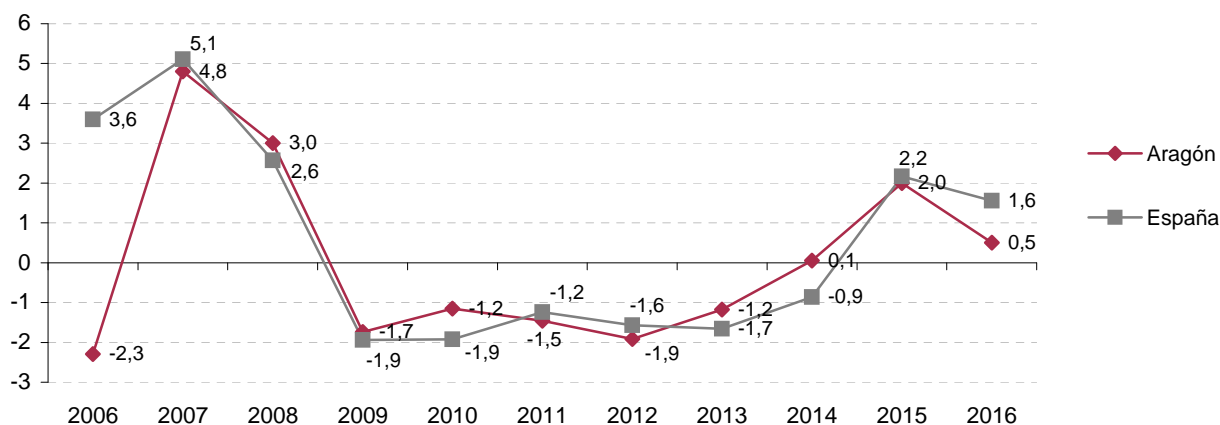

Fuente: IAEST según Directorio Central de Empresas (INE)

Para más información: [IAEST / PIB, Renta, Comercio Exterior y Empresas / Empresas / Directorio Central de Empresas \(DIRCE\)](#)

COMUNICADO

05/08/2016

Ocupación en alojamientos turísticos. Resultados anuales. Hoteles, campings, apartamentos, turismo rural y albergues. Aragón.

Periodo de referencia de los datos: serie 2001-2015.

El Instituto Aragonés de Estadística presenta un trabajo de recopilación de la información sobre ocupación en alojamientos turísticos en Aragón, ofreciendo una comparativa con España y la información disponible para el Pirineo Aragonés, las provincias, así como para municipios y zonas turísticas donde la oferta de alojamientos es significativa. Pueden consultarse las principales variables de ocupación para la serie anual 2001-2015 por tipo de alojamiento: hoteles, campings, apartamentos y turismo rural y los resultados detallados para los últimos años 2014 y 2015.

Pernoctaciones según tipo alojamiento. Aragón y Pirineo Aragonés. Año 2015.

	Aragón	Variación interanual (%)	Pirineo Aragonés	Variación interanual (%)
Total	6.545.684	9,3	2.797.029	10,8
Hoteles	4.584.255	8,5	1.525.214	10,6
Campings	1.001.918	4,9	749.325	5,2
Apartamentos turísticos	510.368	16,2	277.122	23,5
Turismo rural	449.143	21,6	245.368	17,5
Albergues	89.806	6,4	-	-

Ocupación turística. Aragón y España. Año 2015.

	Grado de ocupación por plazas (%)		Estancia media (nº días)		Pernoctaciones (%) españoles/total	
	Aragón	España	Aragón	España	Aragón	España
Hoteles	33,50	56,92	1,91	3,31	81,18	35,77
Campings*	25,22	37,91	3,09	5,12	65,90	51,51
Apartamentos turísticos	21,39	40,34	3,33	6,63	85,07	24,29
Turismo rural	13,08	16,60	2,96	2,70	88,05	75,63
Albergues	16,15	26,07	3,27	2,49	94,10	67,55

* Grado de ocupación por parcelas.

Pernoctaciones hoteleras. Comarcas y municipios turísticos. Aragón. Año 2015.

Comarcas y municipios turísticos donde se localiza la afluencia turística. El 42% de las pernoctaciones hoteleras en Aragón se localizan en dichas comarcas y conjuntamente con las registradas en el municipio de Zaragoza alcanzan el 76% del total.

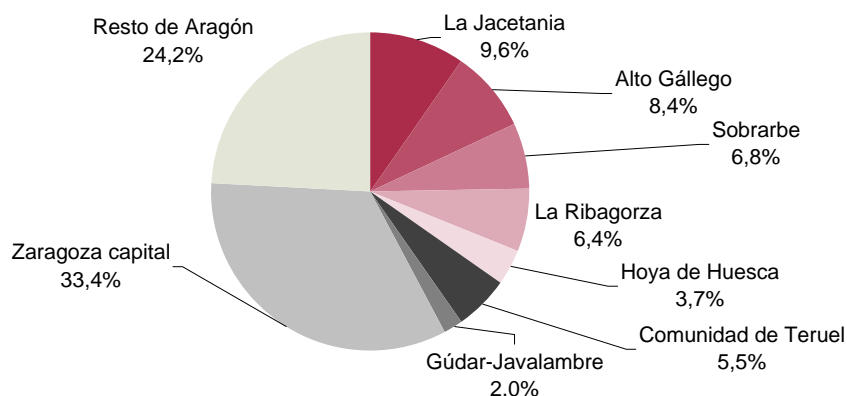

Fuente: IAEST según Encuestas de ocupación en alojamientos turísticos (INE)

Para más información: **IAEST / Servicios, Comercio, Transporte y Turismo / Turismo**

COMUNICADO

10/08/2016

Violencia sobre las mujeres. Datos estadísticos. Aragón, provincias y España.

Periodo de referencia de los datos: año 2015.

En los juzgados de violencia sobre las mujeres y según el informe del año 2015 del Consejo General del Poder Judicial se han recibido 2.635 denuncias en Aragón, de las cuales 80 han sido presentadas por la víctima y 2.178 han sido atestados policiales, el resto fueron presentadas por otros denunciante. Han retirado la denuncia 276 mujeres, 140 españolas y 136 extranjeras. De las 833 órdenes de protección que han sido solicitadas 191 han sido denegadas.

Juzgados de violencia sobre la mujer. Año 2015.

	Aragón	Huesca	Teruel	Zaragoza	España
Denuncias recibidas	2.635	303	143	2.189	129.193
Renuncias al proceso	276	9	21	246	15.321
Delitos ingresados	2.956	301	141	2.514	134.070
Personas enjuiciadas	358	84	34	240	19.101
Personas condenadas	270	78	22	170	14.615
Asuntos civiles	996	104	46	846	43.850
Órdenes de protección	833	155	66	612	36.292

Fuente: Instituto Aragonés de Estadística según datos del Consejo General del Poder Judicial. Año 2015.

[Para más información: IAEST / Análisis Sociales, Justicia, Cultura y Deporte / Estadísticas de género / Violencia de género y doméstica](#)

COMUNICADO

22/08/2016

Indicadores sociales

Recopilación de los datos estadísticos más significativos de carácter social

Se han actualizado en formato PC-Axis los datos recogidos en 'Indicadores sociales' con las últimas cifras disponibles .

'Indicadores sociales' es un producto estadístico que recopila una selección de los datos que más interés suscitan de carácter social de la Comunidad Autónoma de Aragón. En su elaboración, el Instituto Aragonés de Estadística (IAEST) aporta un notable valor añadido al generar un producto de síntesis, siendo éste un tipo de información de gran demanda y enfocado a un usuario no necesariamente especializado.

Los indicadores sociales, en general, hacen referencia a hechos sociales que son susceptibles de alguna clase de medición y pueden tomar valores numéricos. El objetivo es proporcionar información estadística que permita analizar los cambios sociales, mediante el seguimiento en el tiempo de las transformaciones producidas en distintas áreas de la realidad social aragonesa.

La gran dispersión de fuentes en materia de información social, así como la falta de consenso tanto conceptual como metodológico, justifican el trabajo de síntesis realizado que permite observar y comparar los datos de una forma mucho más cómoda para el usuario.

El documento está disponible en la página web: www.aragon.es/iaest y se estructura en los siguientes temas: población; hogares y familia; situación ocupacional y laboral; salud; educación; cultura; protección social; vivienda; y nuevas tecnologías.

Para más información:

[IAEST / Análisis Sociales, Justicia, Cultura y Deporte / Análisis Sociales](#)

COMUNICADO

7/9/2016

Violencia de género.

Datos registrados de víctimas y recursos activados. Aragón.

Últimos datos: junio de 2016.

El Instituto Aragonés de Estadística (IAEST) recoge la información disponible relativa a la violencia de género, a partir de los datos que registran las distintas instituciones que intervienen en la materia, con el objeto de contribuir al análisis y seguimiento de los casos registrados en la Comunidad Autónoma.

El IAEST difunde dicha información en *serie mensual y anual* (pc-axis), y en el *Boletín mensual de Aragón sobre violencia de género* (.pdf) elaborado en colaboración con el Instituto Aragonés de la Mujer (IAM).

Se han registrado policialmente 1.382 casos activos de violencia de género en Aragón a 30 de junio de 2016.

Casos activos de violencia de género registrados policialmente, y aquellos en los cuales las mujeres cuentan con protección policial, a 30/6/2016.

	Aragón		Huesca		Teruel		Zaragoza		España*	
	Nº	%	Nº	%	Nº	%	Nº	%	Nº	%
Total casos activos de violencia de género	1.382	100	225	100	87	100	1.070	100	51.773	100
Mujeres con protección policial	460	33,3	52	23,1	42	48,3	366	34,2	17.231	33,3

* Los casos de Mossos d'Esquadra recogen aparte una serie de datos enviados automáticamente desde Cataluña.

Dispositivos electrónicos de alarma en el ámbito de la violencia de género.

	Aragón	Huesca	Teruel	Zaragoza	España
Dispositivos con sistema de telelocalización que pueden activar las mujeres en una situación de emergencia					
Usuarías en alta en el servicio a 30/6/2016	154	31	25	98	11.214
Dispositivos electrónicos para el seguimiento de las medidas de alejamiento impuestas al inculpado/condenado					
Dispositivos activos a 30/6/2016	18	0	0	15	835

Fuente: Instituto Aragonés de Estadística a partir de: Ministerio de Sanidad, Servicios Sociales e Igualdad; Instituto Aragonés de la Mujer; Consejo General del Poder Judicial; Ministerio del Interior.

Violencia de género: aquella violencia que como manifestación de la discriminación, la situación de desigualdad y las relaciones de poder de los hombres sobre las mujeres, se ejerce sobre éstas por parte de quienes sean o hayan sido sus cónyuges o de quienes estén o hayan estado ligados a ellas por relaciones similares de afectividad, aun sin convivencia. Comprende todo acto de violencia física y psicológica, incluidas las agresiones a la libertad sexual, las amenazas, las coacciones o la privación arbitraria de libertad.

Para más información:

> Instituto Aragonés de Estadística / Análisis Sociales, ... / Estadísticas de género

SI LO DESEA, PUEDE SUSCRIBIRSE EN ESTE TEMA (5) U OTROS PARA RECIBIR ACTUALIZACIONES: [Acceso a SUSCRIPCIÓN](#)

COMUNICADO

14/09/2016

Licencias municipales de obra

Datos estadísticos. Aragón.

Periodo de referencia de los datos: año 2015

El número de viviendas en edificios de nueva planta objeto de licencia en Aragón en el año 2015 según datos de la Estadística Construcción de Edificios (Licencias municipales de obra) asciende a 1.263, lo que supone un aumento del 25% respecto al año 2014.

Licencias municipales de obra, edificios y viviendas. Año 2015.

	Aragón	Huesca	Teruel	Zaragoza	España
Licencias municipales de obra mayor	2.867	499	374	1.994	53.099
Edificios de nueva planta	864	351	192	321	24.023
Superficie a construir (m ²)	821.852	270.533	96.346	454.973	12.785.000
Viviendas en edificios de nueva planta	1.263	70	115	1.078	36.065
Edificios en rehabilitación	1.293	218	168	907	25.825
Viviendas rehabilitación	136	78	21	37	6.137
Edificios demolición	237	38	58	141	5.100
Viviendas demolición	224	37	54	133	5.593

Tasa de variación del número de viviendas en edificios de nueva planta. Años 2001 a 2015.

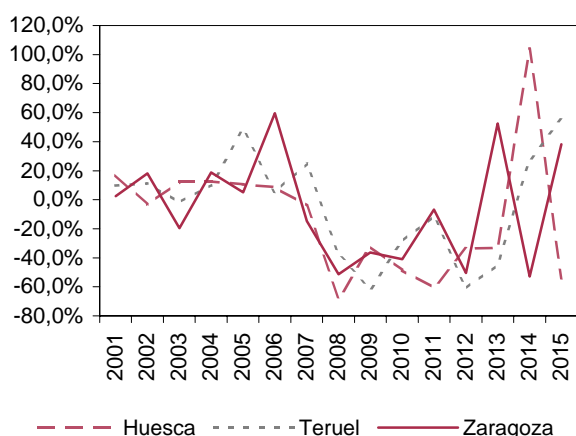

Ranking de las comarcas según viviendas construidas por 1000 habitantes. Año 2015.

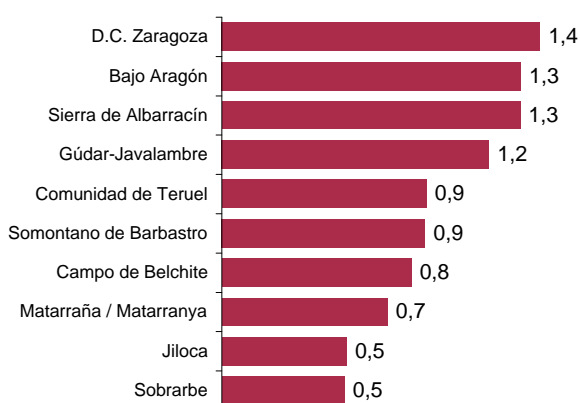

La estadística de la construcción se deriva del cuestionario que el promotor o técnico responsable de un proyecto debe entregar en el ayuntamiento al solicitar la licencia de una obra mayor de nueva planta, de demolición y de rehabilitación de edificios y viviendas.

Obra mayor de edificación: Construcción, instalación u obra para la que se exija obtención de licencia de obra para la cual deberá acompañarse de un proyecto completo de construcción firmado por un técnico competente y visado en el colegio profesional que corresponda.

Fuente: IAEST según Ministerio de Fomento

Para más información: **IAEST / Agricultura, Industria y Construcción / Construcción**

COMUNICADO

16/09/2016

Encuesta Trimestral de Coste Laboral

Datos estadísticos. Aragón.

Periodo de referencia de los datos: Segundo Trimestre de 2016

El coste laboral por trabajador y mes de las empresas en el segundo trimestre de 2016 se sitúa en 2.540,11 euros y el coste salarial por trabajador y mes en 1.910,67 euros de media, siendo los otros costes de 629,44 euros.

El coste total por hora efectiva y mes es de 19,03 euros y el coste salarial por hora efectiva y mes es de 14,32 euros.

Coste laboral: Coste salarial y otros costes. Segundo Trimestre de 2016.

Unidades: Euros; Índice Base 2012; Tasa de variación interanual en porcentaje.

	Por trabajador y mes			Por hora efectiva y mes		
	Euros	Índice	Variación interanual	Euros	Índice	Variación interanual
Aragón						
Coste laboral total	2.540,11	104,9	-1,3	19,03	100,3	-4,0
Coste salarial	1.910,67	107,0	-0,2	14,32	102,4	-3,0
Otros costes	629,44	98,9	-4,4	4,71	94,4	-7,1
España						
Coste laboral total	2.589,08	101,9	-0,1	18,95	96,9	-3,9
Coste salarial	1.943,01	103,2	0,1	14,22	98,1	-3,7
Otros costes	646,07	98,4	-0,6	4,73	93,5	-4,3

Evolución de la tasa de variación interanual (%). Coste laboral total y Coste salarial.

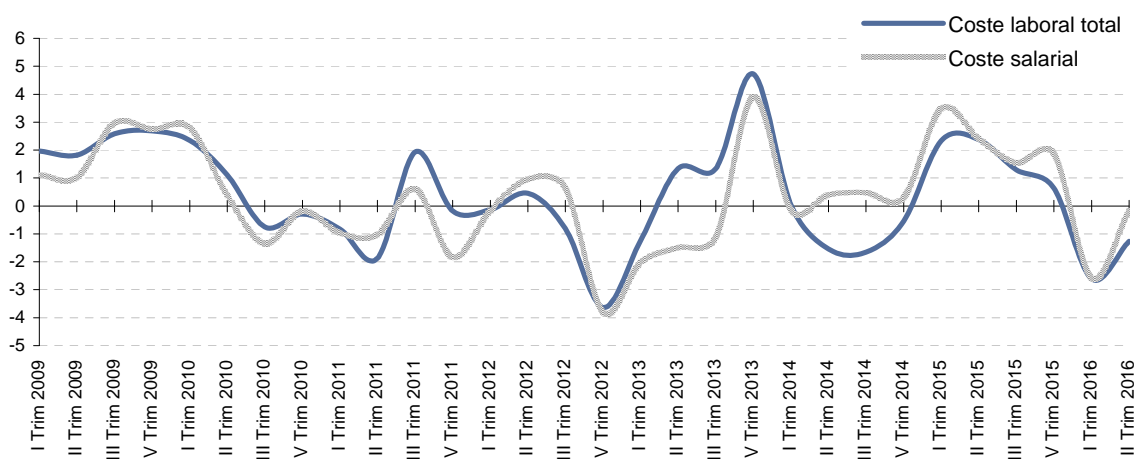

- **Coste Laboral:** el coste en que incurre el empleador por la utilización del factor trabajo.
- **Coste Salarial:** comprende todas las percepciones económicas realizadas a los trabajadores, en efectivo o en especie, por la prestación profesional de los servicios laborales por cuenta ajena, ya retribuyan el trabajo efectivo, cualquiera que sea la forma de remuneración, o los periodos de descanso computables como de trabajo.
- **Otros Costes:** incluyen las Percepciones no Salariales y las Cotizaciones Obligatorias a la Seguridad Social.

Fuente: Instituto Nacional de Estadística

Para más información: [IAEST / Trabajo, Salarios y Relaciones Laborales / Costes Laborales / Encuesta Trimestral de Coste Laboral \(ETCL\)](#)
[IAEST / Coyuntura económica. SECA / Consultar Series](#)

COMUNICADO

20/9/2016

Hogares y Familia

Recopilación de datos estadísticos entorno al bienestar de los hogares

Se han actualizado los datos recogidos en 'Hogares y Familia' con las últimas cifras disponibles.

'Hogares y Familia' es un producto estadístico que recopila una selección de datos cuyo objeto es ofrecer un acercamiento al nivel de bienestar de los hogares de Aragón y de los factores que lo condicionan.

Los indicadores recogidos hacen referencia a hechos sociales que son susceptibles de alguna clase de medición y pueden tomar valores numéricos. El objetivo es proporcionar información estadística que permita analizar los cambios sociales en el ámbito de los hogares, mediante el seguimiento en el tiempo de las transformaciones producidas en distintas áreas de la realidad social aragonesa, así como su comparación con el ámbito nacional.

En su elaboración, el Instituto Aragonés de Estadística (IAEST) aporta un notable valor añadido al generar un producto de síntesis, siendo éste un tipo de información de gran demanda y enfocado a un usuario no necesariamente especializado. La gran dispersión de fuentes en materia de información social justifica el trabajo realizado, que permite observar y comparar los datos de una forma más fácil y eficiente para el usuario.

El documento está disponible en la página web: www.aragon.es/iaest en formato Pc-Axis, el cuál permite al usuario flexibilidad en la estructura de las tablas. Se ordena en los siguientes temas: población; nupcialidad, fecundidad y mortalidad; características del hogar; características de la vivienda; ingresos del hogar; gastos del hogar; situación económica de los hogares; actividad laboral de los hogares; estado de salud de los miembros del hogar; hogares y discapacidad; empleo del tiempo; y uso de las tecnologías de la información en los hogares.

Para más información:

[IAEST / Nivel, Calidad y Condiciones de Vida / Otras Estadísticas de Hogares](#)

COMUNICADO

27-09-16

Renta disponible bruta comarcal y municipal

Serie 2010-2013

Periodo de referencia de los datos: 2010-2013.

En el año 2013, las tres comarcas con mayor renta disponible per cápita fueron La Jacetania, Hoya de Huesca/Plana de Huesca y D.C. Zaragoza con valores de 18.166, 17.305 y 16.654 euros per cápita, respectivamente.

Las comarcas con menor renta disponible per cápita en dicho año fueron Campo de Cariñena, Matarraña y Campo de Belchite.

Renta disponible bruta per cápita. Año 2013.

Ranking de las comarcas aragonesas.

Unidad: euros.

Comarcas por encima de la media de Aragón

	Valor	Índice
La Jacetania	18.166	119,5
Hoya de Huesca / Plana de Uesca	17.305	113,8
D.C. Zaragoza	16.654	109,5
Alto Gállego	16.079	105,7
Comunidad de Teruel	15.240	100,2
Aragón	15.207	100,0

Comarcas por debajo de la media de Aragón

	Valor	Índice
Andorra-Sierra de Arcos	14.997	98,6
Somontano de Barbastro	14.718	96,8
Sobrarbe	14.688	96,6
La Ribagorza	14.171	93,2
Cinca Medio	13.963	91,8
Bajo Aragón	13.198	86,8
La Litera / La Llitera	13.036	85,7
Bajo Cinca / Baix Cinca	12.699	83,5
Cuencas Mineras	12.615	83,0
Cinco Villas	12.284	80,8
Ribera Alta del Ebro	12.110	79,6
Comunidad de Calatayud	12.050	79,2
Tarazona y el Moncayo	11.961	78,7
Ribera Baja del Ebro	11.901	78,3
Gúdar-Javalambre	11.308	74,4
Campo de Borja	11.236	73,9
Campo de Daroca	11.182	73,5
Valdejalón	11.111	73,1
Los Monegros	11.109	73,1
Bajo Aragón-Caspe / Baix Aragón-Casp	11.081	72,9
Jiloca	10.963	72,1
Aranda	10.788	70,9
Bajo Martín	10.675	70,2
Maestrazgo	10.609	69,8
Sierra de Albarracín	10.263	67,5
Campo de Cariñena	10.121	66,6
Matarraña / Matarranya	9.807	64,5
Campo de Belchite	8.319	54,7

Renta disponible bruta: mide los ingresos de que disponen todos los residentes de un territorio para destinarlos al consumo o al ahorro.

Renta disponible bruta per cápita: es la renta disponible bruta por residente en el territorio.

Fuente: Instituto Aragonés de Estadística

Para más información: [Instituto Aragonés de Estadística / PIB, Renta, Comercio Exterior y Empresas / PIB, Valor Añadido y Renta / Renta disponible bruta comarcal y municipal](#)

COMUNICADO

29/9/2016

Violencia de género.

Datos registrados de víctimas y recursos activados. Aragón.

Últimos datos: julio de 2016.

El Instituto Aragonés de Estadística (IAEST) recoge la información disponible relativa a la violencia de género, a partir de los datos que registran las distintas instituciones que intervienen en la materia, con el objeto de contribuir al análisis y seguimiento de los casos registrados en la Comunidad Autónoma.

El IAEST difunde dicha información en *serie mensual y anual* (pc-axis), y en el *Boletín mensual de Aragón sobre violencia de género* (.pdf) elaborado en colaboración con el Instituto Aragonés de la Mujer (IAM).

Se han registrado policialmente 1.419 casos activos de violencia de género en Aragón a 31 de julio de 2016.

Casos activos de violencia de género registrados policialmente, y aquellos en los cuales las mujeres cuentan con protección policial, a 31/7/2016.

	Aragón		Huesca		Teruel		Zaragoza		España*	
	Nº	%	Nº	%	Nº	%	Nº	%	Nº	%
Total casos activos de violencia de género	1.419	100	226	100	86	100	1.107	100	52.123	100
Mujeres con protección policial	484	34,1	50	22,1	42	48,8	392	35,4	17.417	33,4

* Los casos de Mossos d'Esquadra recogen aparte una serie de datos enviados automáticamente desde Cataluña.

Dispositivos electrónicos de alarma en el ámbito de la violencia de género.

	Aragón	Huesca	Teruel	Zaragoza	España
Dispositivos con sistema de telelocalización que pueden activar las mujeres en una situación de emergencia					
Usuarías en alta en el servicio a 31/7/2016	157	35	21	101	11.242
Dispositivos electrónicos para el seguimiento de las medidas de alejamiento impuestas al inculpado/condenado					
Dispositivos activos a 31/7/2016	20	2	2	14	834

Fuente: Instituto Aragonés de Estadística a partir de: Ministerio de Sanidad, Servicios Sociales e Igualdad; Instituto Aragonés de la Mujer; Consejo General del Poder Judicial; Ministerio del Interior.

Violencia de género: aquella violencia que como manifestación de la discriminación, la situación de desigualdad y las relaciones de poder de los hombres sobre las mujeres, se ejerce sobre éstas por parte de quienes sean o hayan sido sus cónyuges o de quienes estén o hayan estado ligados a ellas por relaciones similares de afectividad, aun sin convivencia. Comprende todo acto de violencia física y psicológica, incluidas las agresiones a la libertad sexual, las amenazas, las coacciones o la privación arbitraria de libertad.

Para más información:

> [Instituto Aragonés de Estadística / Análisis Sociales, ... / Estadísticas de género](#)

SI LO DESEA, PUEDE SUSCRIBIRSE EN ESTE TEMA (5) U OTROS PARA RECIBIR ACTUALIZACIONES: [Acceso a SUSCRIPCIÓN](#)

COMUNICADO

03/10/2016

Estadística de la Enseñanza no universitaria . Datos estadísticos. Aragón.

Periodo de referencia de los datos: Curso 2015-2016

En el curso 2015-2016, en Aragón hay 905 centros que imparten Enseñanzas de Régimen General no universitarias. Están matriculados 211.447 alumnos, un 68% matriculado en centros públicos.

Alumnado matriculado en Enseñanzas de Régimen General no universitarias por nivel de enseñanza. Aragón. Curso 2015-2016.

	Aragón	Provincia de Huesca	Provincia de Teruel	Provincia de Zaragoza
Total	211.447	34.105	20.734	156.608
E. Infantil	48.296	8.139	4.592	35.565
E. Primaria	77.460	12.481	7.441	57.538
E.S.O.	48.724	7.761	4.858	36.105
Bachillerato	16.655	2.642	1.567	12.446
Formación Profesional Básica	2.361	387	351	1.623
Ciclos Formativos Grado Medio	8.391	1.405	1.168	5.818
Ciclos Formativos Grado Superior	8.133	1.097	632	6.404
Otros Programas Formativos de FP	500	73	26	401
Educación Especial	927	120	99	708

Fuente: Instituto Aragonés de Estadística según datos de la Estadística de la Enseñanza no universitaria en Aragón.

Evolución del alumnado matriculado en Enseñanzas de Régimen General no universitario por titularidad. Aragón

	Total	Pública	Privado concertado	Privado no concertado
2009/2010	201.524	133.593	53.067	14.864
2010/2011	205.755	137.828	53.264	14.663
2011/2012	208.942	141.102	53.956	13.884
2012/2013	210.594	143.031	53.539	14.024
2013/2014	210.757	143.597	53.657	13.503
2014/2015	210.872	143.639	54.033	13.200
2015/2016	211.447	143.741	54.371	13.335

Para más información: [IAEST / Educación y Formación / Enseñanza no universitaria](#)

Afiliaciones en alta a la Seguridad Social Datos en Aragón y provincias.

Periodo de referencia de los datos: Tercer Trimestre 2016 (último día de trimestre)

El número de afiliaciones en alta a la Seguridad Social en Aragón a fecha 30 de septiembre de 2016 ha sido de 534.859, de las que 90.420 afiliaciones corresponden a la provincia de Huesca, 52.201 afiliaciones a la provincia de Teruel y 392.238 afiliaciones pertenecen a la provincia de Zaragoza.

Afiliaciones en alta y tasas de variación por provincia.

	Huesca	Teruel	Zaragoza	Aragón
Total de afiliaciones en alta	90.420	52.201	392.238	534.859
% Variación sobre trimestre anterior	-5,55	-0,83	-0,90	-1,71
% Variación sobre mismo trimestre año anterior	3,02	1,26	2,62	2,55

Afiliaciones por régimen de cotización y sexo. Variación interanual total por régimen.

Régimen	Total	Hombres	Mujeres
Total	534.859	290.911	243.948
General	429.386	221.608	207.778
Minería	243	230	13
Autónomos	105.230	69.073	36.157

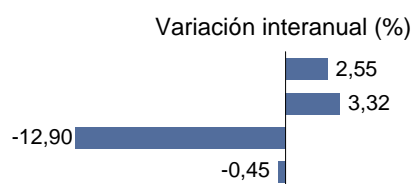

Afiliaciones por nacionalidad.

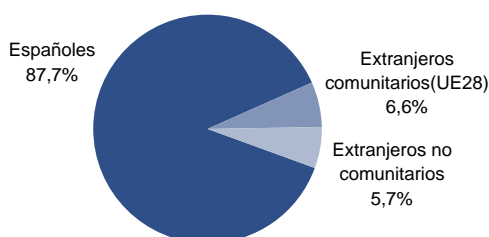

Afiliaciones en alta: Se corresponde con situaciones que generan obligación de cotizar; es decir, una misma persona se contabiliza tantas veces como situaciones de cotización tenga, ya sea porque tiene varias actividades laborales en un mismo régimen o en varios.
Se miden las relaciones con la Seguridad Social que están en alta por razón de su trabajo (ocupados).
No incluyen los que cotizan por otros motivos (perceptores de prestaciones de desempleo, convenios especiales, obtención de prestación sanitaria).

Afiliaciones en alta a la Seguridad Social en los últimos años. Aragón.

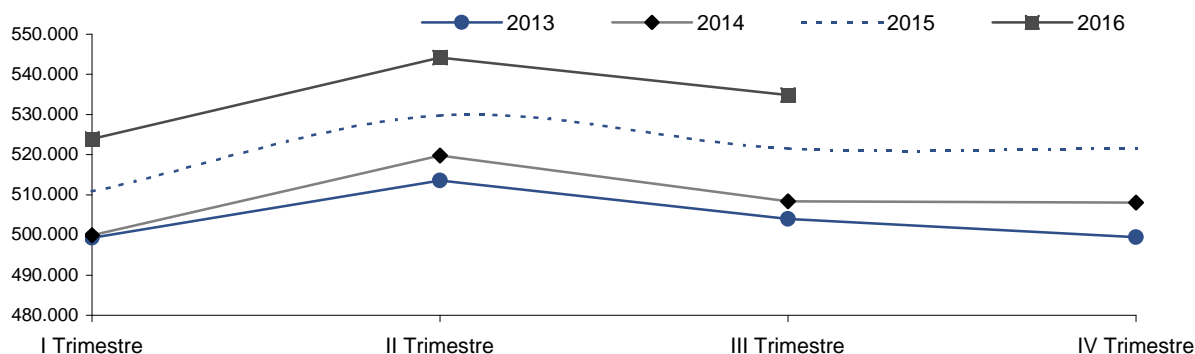

Fuente: Instituto Aragonés de Estadística según datos de la Tesorería General de la Seguridad Social.

Para más información:

[IAEST / Trabajo, Salarios y Relaciones Laborales / Afiliaciones en alta a la Seguridad Social / Explotación trimestral. Afiliaciones en alta a la Seguridad Social](#)

COMUNICADO

14/10/2016

Pensiones

Datos estadísticos. Aragón.

Periodo de referencia de los datos: Agosto de 2016

En el mes de agosto de 2016 se han abonado en Aragón 297.138 pensiones contributivas, con un importe medio de 950 euros/mes por pensión. Las personas beneficiarias de pensiones no contributivas de la Seguridad Social han sido 7.488 (julio).

Evolución del número de pensiones contributivas. Aragón.

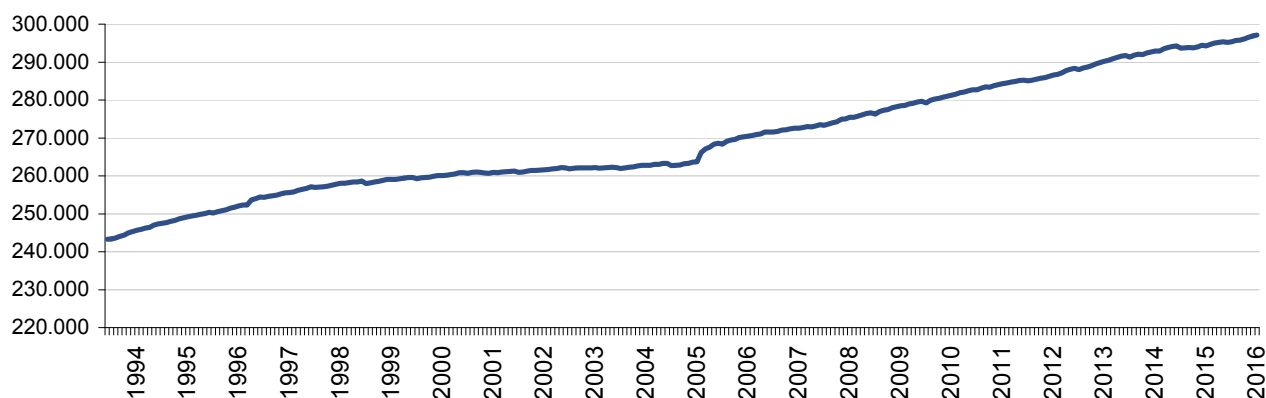

Pensiones contributivas según clase.
Aragón. Agosto de 2016.

Unidad: número de pensiones en vigor.

Total pensiones contributivas	297.138
De incapacidad permanente	23.802
De jubilación	187.117
De viudedad	75.858
De orfandad	9.435
De favor familiar	926

Importe medio de las pensiones contributivas. Aragón. Agosto de 2016.

Unidad: euros/mes.

Importe medio del total de pensiones	950
De incapacidad permanente	1.008
De jubilación	1.088
De viudedad	664
De orfandad	394
De favor familiar	550

Pensiones contributivas según régimen.
Aragón. Agosto de 2016.

Unidad: número de pensiones en vigor.

Total pensiones contributivas	297.138
Régimen general	198.636
R.E. Trabajadores autónomos	75.335
R.E. Trabajadores del mar	77
R.E. Minería del carbón	3.992
Accidentes de trabajo	6.236
Enfermedad profesional	742
Pensiones del Seguro Obligatorio de Vejez e Invalidez (SOVI)	12.120

Prestaciones no contributivas.
Aragón.

Unidad: número de personas beneficiarias.

Pensiones no contributivas	7.488
Pensiones asistenciales	6
Prestaciones derivadas de la Ley de Integración Social para personas con discapacidad (LISMI)	414

Pensiones no contributivas y pensiones asistenciales: julio de 2016.
Prestaciones derivadas de la LISMI: agosto de 2016.

Fuente: Ministerio de Empleo y Seguridad Social. INSS e IMSERSO.

Para más información:

[IAEST / Nivel, Calidad y Condiciones de Vida / Pensiones y Prestaciones Sociales](#)

[IAEST / Trabajo, Salarios y Relaciones Laborales / Prestaciones por desempleo y otras](#)

COMUNICADO

18/10/2016

Violencia de género.

Datos registrados de víctimas y recursos activados. Aragón.

Últimos datos: agosto de 2016.

El Instituto Aragonés de Estadística (IAEST) recoge la información disponible relativa a la violencia de género, a partir de los datos que registran las distintas instituciones que intervienen en la materia, con el objeto de contribuir al análisis y seguimiento de los casos registrados en la Comunidad Autónoma.

El IAEST difunde dicha información en *serie mensual y anual* (pc-axis), y en el *Boletín mensual de Aragón sobre violencia de género* (.pdf) elaborado en colaboración con el Instituto Aragonés de la Mujer (IAM).

Se han registrado policialmente 1.410 casos activos de violencia de género en Aragón a 31 de agosto de 2016.

Casos activos de violencia de género registrados policialmente, y aquellos en los cuales las mujeres cuentan con protección policial, a 31/8/2016.

	Aragón		Huesca		Teruel		Zaragoza		España*	
	Nº	%	Nº	%	Nº	%	Nº	%	Nº	%
Total casos activos de violencia de género	1.410	100	233	100	90	100	1.087	100	52.382	100
Mujeres con protección policial	613	43,5	59	25,3	44	48,9	510	46,9	17.780	33,9

* Los casos de Mossos d'Esquadra recogen aparte una serie de datos enviados automáticamente desde Cataluña.

Dispositivos electrónicos de alarma en el ámbito de la violencia de género.

	Aragón	Huesca	Teruel	Zaragoza	España
Dispositivos con sistema de telelocalización que pueden activar las mujeres en una situación de emergencia					
Usuarías en alta en el servicio a 31/8/2016	154	37	20	97	11.183
Dispositivos electrónicos para el seguimiento de las medidas de alejamiento impuestas al inculpa-do/condenado					
Dispositivos activos a 31/8/2016	26	4	4	18	844

Fuente: Instituto Aragonés de Estadística a partir de: Ministerio de Sanidad, Servicios Sociales e Igualdad; Instituto Aragonés de la Mujer; Consejo General del Poder Judicial; Ministerio del Interior.

Violencia de género: aquella violencia que como manifestación de la discriminación, la situación de desigualdad y las relaciones de poder de los hombres sobre las mujeres, se ejerce sobre éstas por parte de quienes sean o hayan sido sus cónyuges o de quienes estén o hayan estado ligados a ellas por relaciones similares de afectividad, aun sin convivencia. Comprende todo acto de violencia física y psicológica, incluidas las agresiones a la libertad sexual, las amenazas, las coacciones o la privación arbitraria de libertad.

Para más información:

> [Instituto Aragonés de Estadística / Análisis Sociales, ... / Estadísticas de género](#)

SI LO DESEA, PUEDE SUSCRIBIRSE EN ESTE TEMA (5) U OTROS PARA RECIBIR ACTUALIZACIONES: [Acceso a SUSCRIPCIÓN](#)

COMUNICADO

27/10/2016

Encuesta de Población Activa (EPA).

Datos estadísticos. Aragón.

Período de referencia: III Trimestre 2016

El número de ocupados en Aragón aumenta un 0,50% en el tercer trimestre del año, respecto al anterior y se sitúa en 554.700.

El empleo ha crecido en 3.600 personas en los 12 últimos meses. La variación anual es del 0,65%.

El número de parados en Aragón baja este trimestre un 2,55% y se sitúa en 96.900.

En los 12 últimos meses el paro ha disminuido en 100 personas (-0,11%).

La tasa de paro de Aragón se sitúa en el 14,88%, lo que supone 4 puntos porcentuales menos que la tasa de paro nacional (18,91%). En el último año ha descendido en Aragón 0,09 puntos porcentuales.

El número de hogares en Aragón se sitúa en 538.300, de los que 28.300 hogares tienen a todos sus miembros activos en paro.

Población de 16 y más años por relación con la actividad económica.

	Trimestre actual (miles)	Variaciones			
		Trimestre anterior		Mismo trimestre año anterior	
		Absoluta (miles)	Relativa (%)	Absoluta (miles)	Relativa (%)
Población de 16 y más años	1.095,2	0,8	0,08	-5,1	-0,46
Activos	651,6	0,2	0,03	3,5	0,54
Ocupados	554,7	2,7	0,50	3,6	0,65
Parados	96,9	-2,5	-2,55	-0,1	-0,11
Inactivos	443,6	0,6	0,14	-8,6	-1,90
Tasa de actividad*	59,50	-0,02	-	0,60	-
Tasa de paro*	14,88	-0,39	-	-0,09	-

* Variaciones en puntos porcentuales.

Evolución intertrimestral* de ocupados y parados. Aragón.

Unidad: miles



* variación absoluta del tercer trimestre sobre el segundo del mismo año.

Fuente: Instituto Nacional de Estadística.

COMUNICADO

Encuesta de Población Activa. EPA (continuación)

Tasa de paro por Comunidades Autónomas.

Unidad: porcentaje.

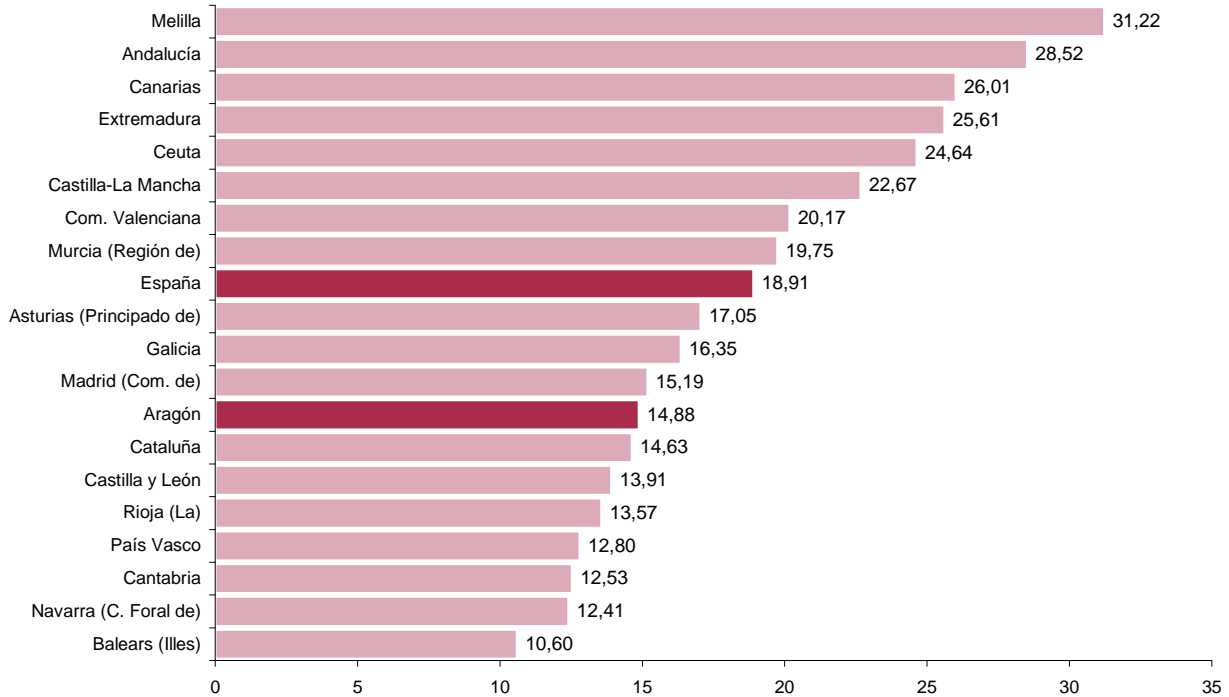

Fuente: Instituto Nacional de Estadística.

Evolución de las tasas de variación intertrimestral de ocupados y parados. Series desestacionalizadas. Aragón.

Unidad: porcentaje

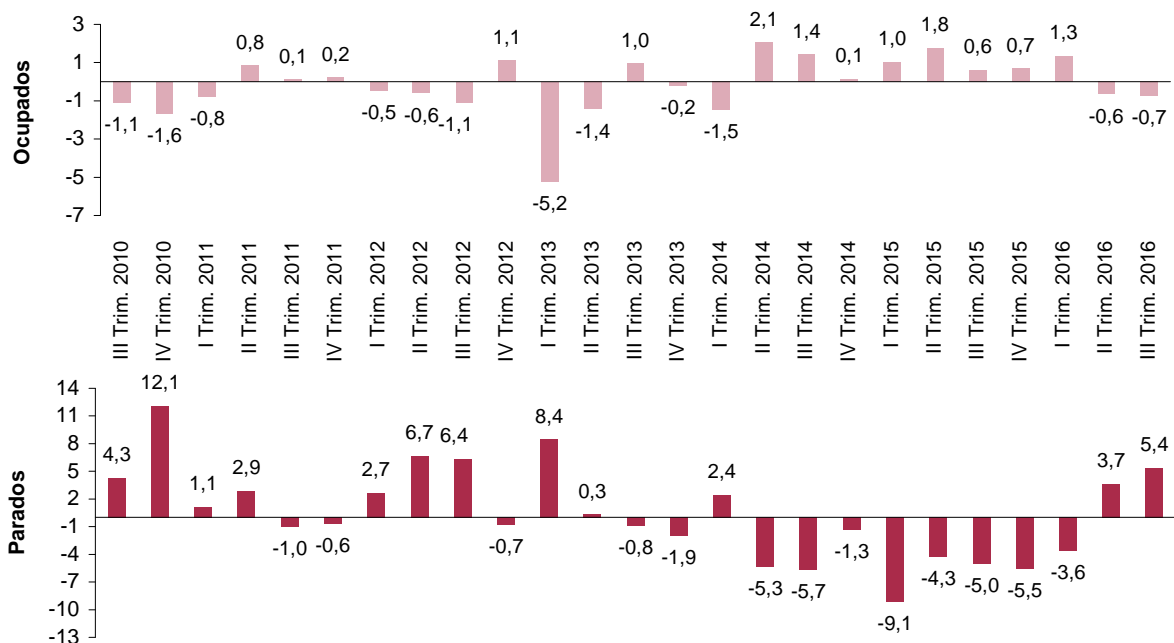

Fuente: Instituto Aragonés de Estadística.

Para más información: IAEST / Trabajo, salarios y relaciones laborales / Encuesta de Población Activa

COMUNICADO

07/11/2016

Posicionamiento de los municipios mayores de 1.000 habitantes por Renta bruta media

Datos estadísticos. Aragón. Año 2014.

Periodo de referencia de los datos: Serie 2013-2014

Andorra es el municipio de Aragón (entre los municipios con más de 1.000 habitantes) en el año 2014 con mayor Renta bruta media por declarante con 29.226 euros, seguido de Cuarte de Huerva y Cadrete, según datos de la *Estadística de los declarantes de IRPF por municipios* de la Agencia Tributaria.

Los municipios aragoneses con menor Renta bruta media por habitante son Calaceite, Ricla y por último, Maluenda.

Los 10 municipios de Aragón con mayor Renta bruta media

Municipio	Renta bruta media (RBM)	Posición autonómica en RBM		Posición nacional en RBM		Renta disponible media (RDM)
		Puesto nº	Var. 13/14	Puesto nº	Var. 13/14	
Andorra	29.226	1	↔	114	↓	23.530
Cuarte de Huerva	27.329	2	↔	185	↓	21.941
Cadrete	26.501	3	↑	235	↑	21.428
Villanueva de Gállego	26.489	4	↓	236	↓	21.336
Zaragoza	26.487	5	↓	237	↑	21.528
Escatrón	25.677	6	↑	315	↑	21.314
Huesca	25.283	7	↓	353	↓	20.757
Teruel	24.967	8	↓	393	↓	20.404
Muela (La)	24.779	9	↓	413	↓	20.396
Sabiñánigo	24.446	10	↔	464	↑	20.416

La Agencia Tributaria calcula los agregados Renta bruta media y Renta disponible media para los municipios españoles de más de 1.000 habitantes.

La Renta bruta es la agregación de las partidas de renta del modelo 100 del IRPF, la Renta disponible es la Renta bruta minorando el impuesto y las cotizaciones sociales.

Ambas variables se dan en términos medios por declarante.

COMUNICADO

9/11/2016

Violencia de género.

Datos registrados de víctimas y recursos activados. Aragón.

Últimos datos: septiembre de 2016.

El Instituto Aragonés de Estadística (IAEST) recoge la información disponible relativa a la violencia de género, a partir de los datos que registran las distintas instituciones que intervienen en la materia, con el objeto de contribuir al análisis y seguimiento de los casos registrados en la Comunidad Autónoma.

El IAEST difunde dicha información en *serie mensual y anual* (pc-axis), y en el *Boletín mensual de Aragón sobre violencia de género* (.pdf) elaborado en colaboración con el Instituto Aragonés de la Mujer (IAM).

Se han registrado policialmente 1.444 casos activos de violencia de género en Aragón a 30 de septiembre de 2016.

Casos activos de violencia de género registrados policialmente, y aquellos en los cuales las mujeres cuentan con protección policial, a 30/9/2016.

	Aragón		Huesca		Teruel		Zaragoza		España*	
	Nº	%	Nº	%	Nº	%	Nº	%	Nº	%
Total casos activos de violencia de género	1.444	100	235	100	90	100	1.119	100	52.818	100
Mujeres con protección policial	777	53,8	64	27,2	43	47,8	670	59,9	19.366	36,7

* Los casos de Mossos d'Esquadra recogen aparte una serie de datos enviados automáticamente desde Cataluña.

Dispositivos electrónicos de alarma en el ámbito de la violencia de género.

	Aragón	Huesca	Teruel	Zaragoza	España
Dispositivos con sistema de telelocalización que pueden activar las mujeres en una situación de emergencia					
Usuarías en alta en el servicio a 30/9/2016	155	35	20	100	11.236
Dispositivos electrónicos para el seguimiento de las medidas de alejamiento impuestas al inculpado/condenado					
Dispositivos activos a 30/9/2016	24	4	4	17	847

Fuente: Instituto Aragonés de Estadística a partir de: Ministerio de Sanidad, Servicios Sociales e Igualdad; Instituto Aragonés de la Mujer; Consejo General del Poder Judicial; Ministerio del Interior.

Violencia de género: aquella violencia que como manifestación de la discriminación, la situación de desigualdad y las relaciones de poder de los hombres sobre las mujeres, se ejerce sobre éstas por parte de quienes sean o hayan sido sus cónyuges o de quienes estén o hayan estado ligados a ellas por relaciones similares de afectividad, aun sin convivencia. Comprende todo acto de violencia física y psicológica, incluidas las agresiones a la libertad sexual, las amenazas, las coacciones o la privación arbitraria de libertad.

Para más información:

> [Instituto Aragonés de Estadística / Análisis Sociales, ... / Estadísticas de género](#)

SI LO DESEA, PUEDE SUSCRIBIRSE EN ESTE TEMA (5) U OTROS PARA RECIBIR ACTUALIZACIONES: [Acceso a SUSCRIPCIÓN](#)

COMUNICADO

24/11/2016

Pensiones

Datos estadísticos. Aragón.

Periodo de referencia de los datos: Octubre de 2016

En el mes de octubre de 2016 se han abonado en Aragón 297.542 pensiones contributivas, con un importe medio de 953 euros/mes por pensión. Las personas beneficiarias de pensiones no contributivas de la Seguridad Social han sido 7.496 (octubre).

Evolución del número de pensiones contributivas. Aragón.

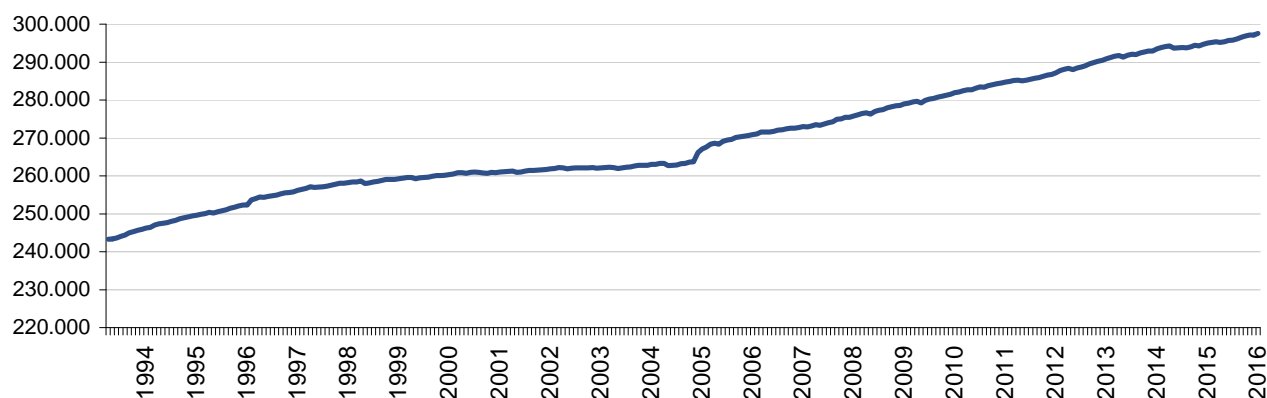

Pensiones contributivas según clase.
Aragón. Octubre de 2016.

Unidad: número de pensiones en vigor.

Total pensiones contributivas	297.542
De incapacidad permanente	23.733
De jubilación	187.620
De viudedad	75.913
De orfandad	9.357
De favor familiar	919

Importe medio de las pensiones contributivas. Aragón. Octubre de 2016.

Unidad: euros/mes.

Importe medio del total de pensiones	953
De incapacidad permanente	1.008
De jubilación	1.092
De viudedad	665
De orfandad	394
De favor familiar	552

Pensiones contributivas según régimen.
Aragón. Octubre de 2016.

Unidad: número de pensiones en vigor.

Total pensiones contributivas	297.542
Régimen general	199.168
R.E. Trabajadores autónomos	75.329
R.E. Trabajadores del mar	77
R.E. Minería del carbón	3.992
Accidentes de trabajo	6.212
Enfermedad profesional	736
Pensiones del Seguro Obligatorio de Vejez e Invalidez (SOVI)	12.028

Prestaciones no contributivas.
Aragón*.

Unidad: número de personas beneficiarias.

Pensiones no contributivas	7.496
Pensiones asistenciales	6
Prestaciones derivadas de la Ley de Integración Social para personas con discapacidad (LISMI)	399

(*) Pensiones no contributivas y prestaciones derivadas de la LISMI: octubre de 2016. Pensiones asistenciales: septiembre de 2016.

Fuente: Ministerio de Empleo y Seguridad Social. INSS e IMSERSO.

Para más información:

[IAEST / Nivel, Calidad y Condiciones de Vida / Pensiones y Prestaciones Sociales](#)

[IAEST / Trabajo, Salarios y Relaciones Laborales / Prestaciones por desempleo y otras](#)

Mercado de trabajo y pensiones en las fuentes tributarias

Datos estadísticos. Aragón y España.

Periodo de referencia de los datos: año 2015

Durante el año 2015 en Aragón 859.504 personas han percibido ingresos en forma de salario, pensión, prestación por desempleo o varios a la vez.

El importe percibido en salarios ha sido de 10.504.959 miles de euros, siendo 19.041€ el salario medio anual aragonés, un 2,1% superior a la media nacional (18.645€).

El importe percibido en pensiones ha sido de 4.674.146 miles de euros, siendo 14.396€ la pensión media anual aragonesa, un 7,5% superior a la media nacional (13.388€).

El importe percibido en desempleo ha sido de 392.361 miles de euros, siendo 3.074€ la prestación media anual de Aragón, un 2,1% inferior a la media nacional (3.140€).

Grupos de población por naturaleza de sus retribuciones. Aragón.

	Personas	Total Retribuciones (miles de euros)	Retribución Media Anual (euros)	Retenciones (miles de euros)	Tipo Medio de Retención (%)
Todos	859.504	15.571.465	18.117	1.917.241	12,31
Asalariados	416.508	8.808.186	21.148	1.359.160	15,43
Pensionistas	274.285	4.005.902	14.605	283.980	7,09
Desempleados	29.543	131.756	4.460	297	0,23
Asalariados y pensionistas	41.071	1.155.497	28.134	149.815	12,97
Asalariados y desempleados	88.776	1.280.184	14.420	105.897	8,27
Pensionistas y desempleados	3.972	61.870	15.577	4.851	7,84
Asalariados, pensionistas y desempleados	5.349	128.070	23.943	13.241	10,34

Salario medio anual, pensión media anual y prestación media anual (€). Aragón.

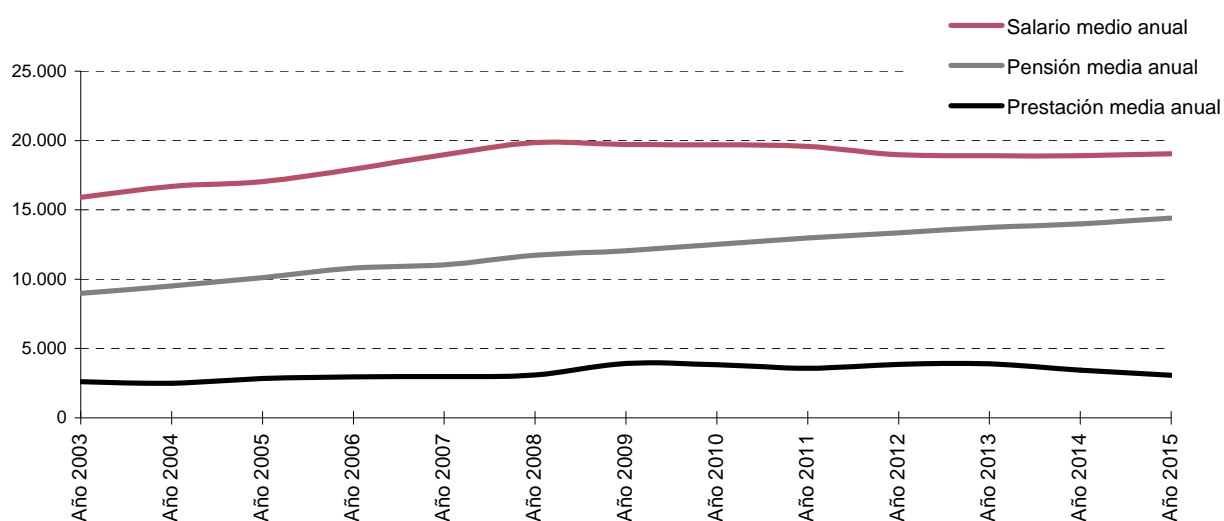

Fuente: Agencia tributaria

Para más información:

[IAEST / Financieras. Mercantiles. Tributarias / Información tributaria / Mercado de trabajo y pensiones según fuentes tributarias](#)

COMUNICADO

07/12/2016

Accidentes de circulación con víctimas en vía interurbana y urbana.

Aragón y España. Año 2015.

En el año 2015 ocurrieron en la Comunidad Autónoma de Aragón un total de 2.200 accidentes de circulación con víctimas (muertos o heridos), con un incremento de 4,76% sobre los del año 2014, según los datos de la Dirección General de Tráfico del Ministerio del Interior. Como resultado murieron 71 personas, 6 menos que en el año anterior. El 85,92% de los fallecidos lo fue en accidentes de circulación en vía interurbana (carretera).

Accidentes de circulación con víctimas en vía interurbana y urbana. Año 2015.

Unidad: número de accidentes y número de víctimas.

	España	Aragón	Zaragoza	Huesca	Teruel
Vía interurbana (carretera)					
Accidentes con víctimas					
Total	34.558	1.037	617	301	119
Mortales	1.131	54	28	15	11
Víctimas					
Total	54.028	1.557	946	445	166
Muertos	1.248	61	32	16	13
Heridos	52.780	1.496	914	429	153
Vía urbana					
Accidentes con víctimas					
Total	63.198	1.163	953	181	29
Mortales	428	10	6	1	3
Víctimas					
Total	82.116	1.476	1.212	225	39
Muertos	441	10	6	1	3
Heridos	81.675	1.466	1.206	224	36

Nota: El cómputo de Muertos se realiza a 30 días.

Fuente: Dirección General de Tráfico. Ministerio del Interior.

Para más información: [IAEST / Servicios, Comercio, Transporte y Turismo / Transporte y servicios postales / Transporte por carretera](#)

COMUNICADO

14/12/2016

Violencia de género.

Datos registrados de víctimas y recursos activados. Aragón.

Últimos datos: octubre de 2016.

El Instituto Aragonés de Estadística (IAEST) recoge la información disponible relativa a la violencia de género, a partir de los datos que registran las distintas instituciones que intervienen en la materia, con el objeto de contribuir al análisis y seguimiento de los casos registrados en la Comunidad Autónoma.

El IAEST difunde dicha información en *serie mensual y anual* (pc-axis), y en el *Boletín mensual de Aragón sobre violencia de género* (.pdf) elaborado en colaboración con el Instituto Aragonés de la Mujer (IAM).

Se han registrado policialmente 1.458 casos activos de violencia de género en Aragón a 31 de octubre de 2016.

Casos activos de violencia de género registrados policialmente, y aquellos en los cuales las mujeres cuentan con protección policial, a 31/10/2016.

	Aragón		Huesca		Teruel		Zaragoza		España*	
	Nº	%	Nº	%	Nº	%	Nº	%	Nº	%
Total casos activos de violencia de género	1.458	100	230	100	90	100	1.138	100	52.885	100
Mujeres con protección policial	840	57,6	60	26,1	48	53,3	732	64,3	21.057	39,8

* Los casos de Mossos d'Esquadra recogen aparte una serie de datos enviados automáticamente desde Cataluña.

Dispositivos electrónicos de alarma en el ámbito de la violencia de género.

	Aragón	Huesca	Teruel	Zaragoza	España
Dispositivos con sistema de telelocalización que pueden activar las mujeres en una situación de emergencia					
Usuarías en alta en el servicio a 31/10/2016	153	38	19	96	11.365
Dispositivos electrónicos para el seguimiento de las medidas de alejamiento impuestas al inculpado/condenado					
Dispositivos activos a 31/10/2016	26	3	4	19	854

Fuente: Instituto Aragonés de Estadística a partir de: Ministerio de Sanidad, Servicios Sociales e Igualdad; Instituto Aragonés de la Mujer; Consejo General del Poder Judicial; Ministerio del Interior.

Violencia de género: aquella violencia que como manifestación de la discriminación, la situación de desigualdad y las relaciones de poder de los hombres sobre las mujeres, se ejerce sobre éstas por parte de quienes sean o hayan sido sus cónyuges o de quienes estén o hayan estado ligados a ellas por relaciones similares de afectividad, aun sin convivencia. Comprende todo acto de violencia física y psicológica, incluidas las agresiones a la libertad sexual, las amenazas, las coacciones o la privación arbitraria de libertad.

Para más información:

> [Instituto Aragonés de Estadística / Análisis Sociales, ... / Estadísticas de género](#)

SI LO DESEA, PUEDE SUSCRIBIRSE EN ESTE TEMA (5) U OTROS PARA RECIBIR ACTUALIZACIONES: [Acceso a SUSCRIPCIÓN](#)

COMUNICADO

15/12/2016

Estadísticas de Nacimientos, Defunciones y Matrimonios. Datos estadísticos. Aragón.

Periodo de referencia de los datos: Año 2015

En el año 2015, el número de nacimientos en Aragón, se redujo un 2,2% en relación al año anterior y mientras que las defunciones aumentaron un 4,3%.

El crecimiento vegetativo fue negativo, el número de defunciones superaron al número de nacimientos en 2.987 personas.

El número de matrimonios fue de 4.300 matrimonios, un 1,9% más que el año anterior.

Estadísticas de Nacimientos, Defunciones y Matrimonios. Año 2015.

Unidad: nacimientos, matrimonios y defunciones.

	Aragón			España		
	2015	2014	Variación	2015	2014	Variación
Crecimiento vegetativo	-2.987	-2.140	39,58	-2.278	31.765	-107,17
Nacimientos	11.352	11.602	-2,15	420.290	427.595	-1,71
Madre casada	6.914	7.415	-6,76	233.574	245.904	-5,01
Madre no casada	4.438	4.187	5,99	186.716	181.691	2,77
Matrimonios	4.300	4.221	1,87	168.910	162.554	3,91
De diferente sexo	4.245	4.163	1,97	165.172	159.279	3,70
- Según la religión católica	1.533	1.638	-6,41	49.206	50.541	-2,64
- Según otra religión	22	18	22,22	825	919	-10,23
- Exclusivamente civil	2.690	2.507	7,30	115.141	107.819	6,79
Entre hombres	30	26	15,38	1.925	1.679	14,65
Entre mujeres	25	32	-21,88	1.813	1.596	13,60
Defunciones	14.339	13.742	4,34	422.568	395.830	6,75
Hombres	7.326	6.985	4,88	213.309	201.571	5,82
Mujeres	7.013	6.757	3,79	209.259	194.259	7,72
Muertes fetales tardías	40	32	25,00	1.309	1.347	-2,82
Defunciones de menores de un año	31	29	6,90	1.139	1.232	-7,55

Fuente: Instituto Aragonés de Estadística según las estadísticas del Movimiento Natural de la Población del Instituto Nacional de Estadística.

Para más información: **IAEST / Demografía y Población / Movimiento Natural de Población / Nacimientos, matrimonios y defunciones / Datos anuales definitivos**

COMUNICADO

16/12/2016

Estimación del crecimiento económico de Aragón

Datos estadísticos. Aragón.

Periodo de referencia de los datos: Tercer trimestre de 2016

La economía aragonesa registra un crecimiento intertrimestral del 0,6% en el tercer trimestre de 2016.

El crecimiento respecto al mismo trimestre del año anterior se sitúa en el 2,9%.

PIB a precios de mercado. Aragón.

Tasas de variación en términos de volumen.

Unidad: porcentaje.

	1T 15	2T 15	3T 15	4T 15	1T 16	2T 16	3T 16
Intertrimestral	0,9	0,9	1,0	0,9	0,6	0,7	0,6
Interanual	2,1	2,7	3,3	3,7	3,0	2,9	2,9

Variación intertrimestral del PIB de Aragón.

Unidad: porcentaje.

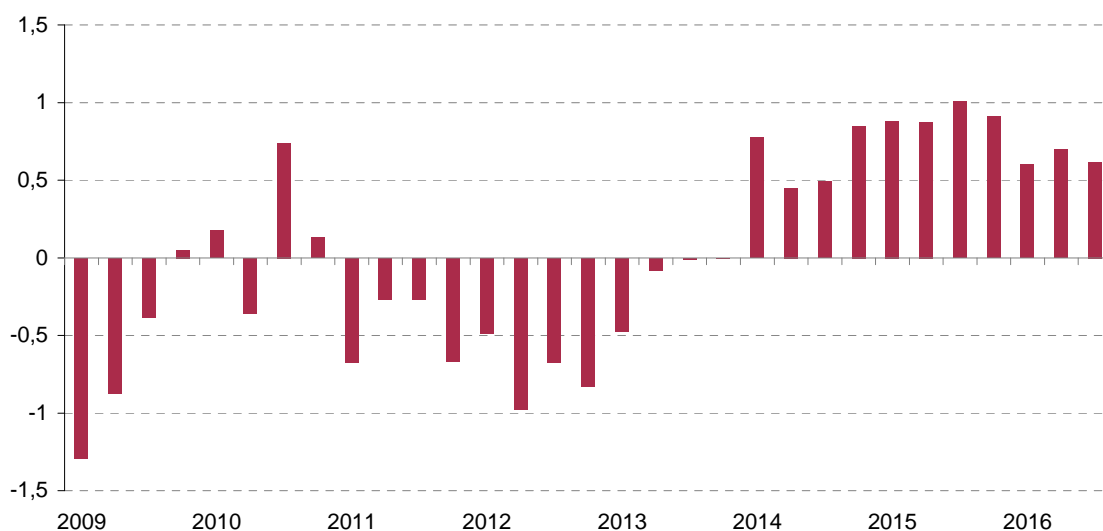

Fuente: Instituto Aragonés de Estadística.

Para más información: **IAEST / PIB, Renta, Comercio Exterior y Empresas / PIB, Valor Añadido y Renta / Estimación del crecimiento económico de Aragón**

COMUNICADO

16/12/2016

Estimación del crecimiento económico de Aragón

Datos estadísticos. Aragón.

Periodo de referencia de los datos: Tercer trimestre de 2016

La variación intertrimestral del PIB de Aragón en el tercer trimestre de 2016 es del 0,6%, una décima inferior a España y dos décimas superior a la registrada por la Unión Europea (0,4%)

El crecimiento respecto al mismo trimestre del año anterior en Aragón se sitúa en el 2,9%, mientras que en España fue del 3,2% y en la Unión Europea del 1,8%.

PIB a precios de mercado. Aragón, España y UE (28).

Tasas de variación en términos de volumen.

Unidad: porcentaje.

	Aragón	España	UE (28)
Segundo trimestre de 2016			
Intertrimestral	0,6	0,7	0,4
Interanual	2,9	3,2	1,8

Variación intertrimestral.

Unidad: porcentaje.

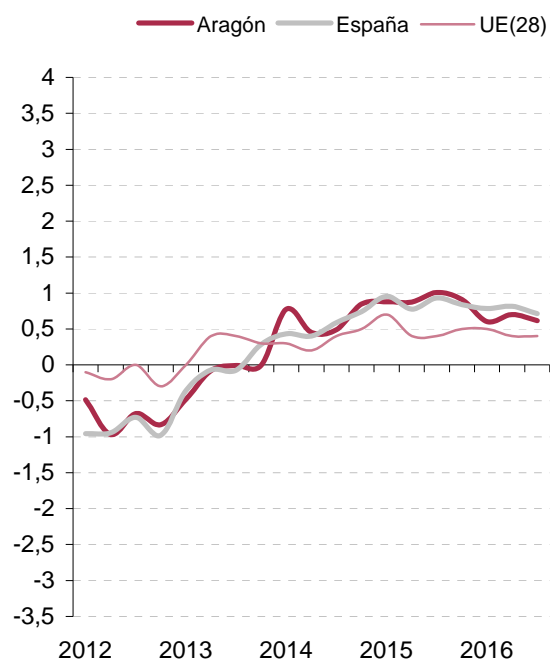

Variación interanual.

Unidad: porcentaje.

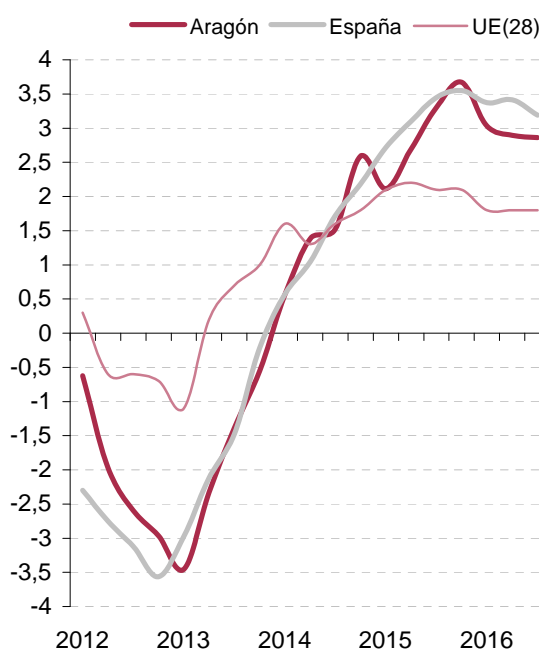

Fuente: Instituto Aragonés de Estadística, INE y Eurostat.

COMUNICADO

16/12/2016

Estimación del crecimiento económico de Aragón

Datos estadísticos. Aragón.

Periodo de referencia de los datos: Tercer trimestre de 2016

Desde la óptica de la oferta, los sectores Construcción y Servicios registran tasas de crecimiento superiores al trimestre precedente, mientras que la Agricultura y la Industria manufacturera tienen tasas inferiores al trimestre anterior.

Por el lado de la demanda interna, todos los componentes estimados también presentan un comportamiento positivo. En relación a la demanda exterior de la economía aragonesa con el extranjero, el crecimiento de las exportaciones es ligeramente superior al de las importaciones, lo que implica una contribución positiva al crecimiento trimestral del PIB de Aragón.

Oferta. Tasas de variación interanual.

Series trimestrales.

Unidad: porcentaje.

	2015		2016		
	3T	4T	1T	2T	3T
PRODUCTO INTERIOR BRUTO a precios de mercado	3,3	3,7	3,0	2,9	2,9
Agricultura, ganadería, silvicultura y pesca	-2,5	5,3	4,4	3,5	1,7
Industria manufacturera	6,1	4,7	2,8	2,0	1,3
Construcción	2,2	7,1	7,4	2,9	3,0
Servicios	2,6	2,7	2,9	3,1	3,3
Comercio, transporte y hostelería	5,3	5,6	4,0	4,2	4,5

Demanda. Tasas de variación interanual.

Series trimestrales.

Unidad: porcentaje.

	2015		2016		
	3T	4T	1T	2T	3T
PRODUCTO INTERIOR BRUTO a precios de mercado	3,3	3,7	3,0	2,9	2,9
Gasto en consumo final de hogares e ISFLSH	3,6	3,6	3,1	2,5	2,4
Formación bruta de capital fijo. Construcción	3,1	2,8	2,8	1,6	8,1
Formación bruta de capital fijo. Bienes de equipo	8,7	7,3	10,9	7,2	5,8
Exportaciones de bienes y servicios	8,4	4,7	4,0	10,2	6,9
Importaciones de bienes y servicios	14,5	6,3	10,1	6,5	6,2

Fuente: Instituto Aragonés de Estadística.

COMUNICADO

16/12/2016

Estimación del crecimiento económico de Aragón

Datos estadísticos. Aragón.

Nota Metodológica

El Instituto Aragonés de Estadística elabora y publica estimaciones de la evolución de la economía aragonesa. Las series, de carácter trimestral, incluyen datos desde el primer trimestre de 2009 al último dato disponible.

La metodología utilizada se basa en la propuesta de Granger y Newbold (*Forecasting economic time series*, Academic Press, 1986), siendo ésta ampliamente utilizada por los distintos organismos de estadística pública.

El procedimiento se fundamenta en el supuesto de que existe un alto grado de correlación entre la evolución de las macromagnitudes de la economía española y aragonesa. Se parte de las estimaciones de crecimiento corregidas de estacionalidad y efecto calendario de la Contabilidad Nacional Trimestral de España Base 2010 realizadas por el Instituto Nacional de Estadística (INE), así como de una serie de indicadores de la evolución del crecimiento tanto desde el punto de vista de oferta como de demanda. A partir de un proceso econométrico de mínimos cuadrados ordinarios se obtienen unos parámetros, que permiten estimar unos indicadores de crecimiento para la economía aragonesa.

Este modelo de estimación y síntesis tiene un carácter provisional por las revisiones periódicas realizadas tanto en la Contabilidad Nacional Trimestral de España, como en los indicadores económicos utilizados. Señalar que es un modelo de indicadores parciales no cerrado en continuo proceso de mejora.

Para la modelización de esta operación estadística se han empleado los programas econométricos Tramo - Seats y Gretl, todos ellos de distribución libre y gratuita.

Desde la publicación de los datos del 3T 2014 las estimaciones se elaboran a partir de la Contabilidad Nacional Trimestral de España (CNTR) en base 2010, de acuerdo con el nuevo estándar metodológico obligatorio en la Unión Europea: El Sistema Europeo de Cuentas Nacionales y Regionales (SEC-2010), aprobado mediante el Reglamento (UE) N° 549/2013 del Parlamento Europeo y del Consejo, de 21 de mayo.

De acuerdo con la política habitual de revisiones de la CNTR del INE, se han actualizado las series en base a la última información disponible, lo que ha podido suponer algunas modificaciones respecto a los datos publicados anteriormente.

COMUNICADO

20/12/2016

Encuesta Trimestral de Coste Laboral

Datos estadísticos. Aragón.

Periodo de referencia de los datos: Tercer Trimestre de 2016

El coste laboral por trabajador y mes de las empresas en el tercer trimestre de 2016 se sitúa en 2.303,49 euros y el coste salarial por trabajador y mes en 1.684,78 euros de media, siendo los otros costes de 618,71 euros.

El coste total por hora efectiva y mes es de 19,23 euros y el coste salarial por hora efectiva y mes es de 14,06 euros.

Coste laboral: Coste salarial y otros costes. Tercer Trimestre de 2016.

Unidades: Euros; Índice Base 2012; Tasa de variación interanual en porcentaje.

	Por trabajador y mes			Por hora efectiva y mes		
	Euros	Índice	Variación interanual	Euros	Índice	Variación interanual
Aragón						
Coste laboral total	2.303,49	95,1	-2,5	19,23	101,4	-2,7
Coste salarial	1.684,78	94,4	-2,0	14,06	100,6	-2,2
Otros costes	618,71	97,2	-3,8	5,17	103,6	-3,9
España						
Coste laboral total	2.444,80	96,2	-0,5	20,19	103,3	0,0
Coste salarial	1.804,01	95,8	-0,3	14,90	102,8	0,2
Otros costes	640,79	97,6	-0,9	5,29	104,5	-0,6

Evolución de la tasa de variación interanual (%). Coste laboral total y Coste salarial.

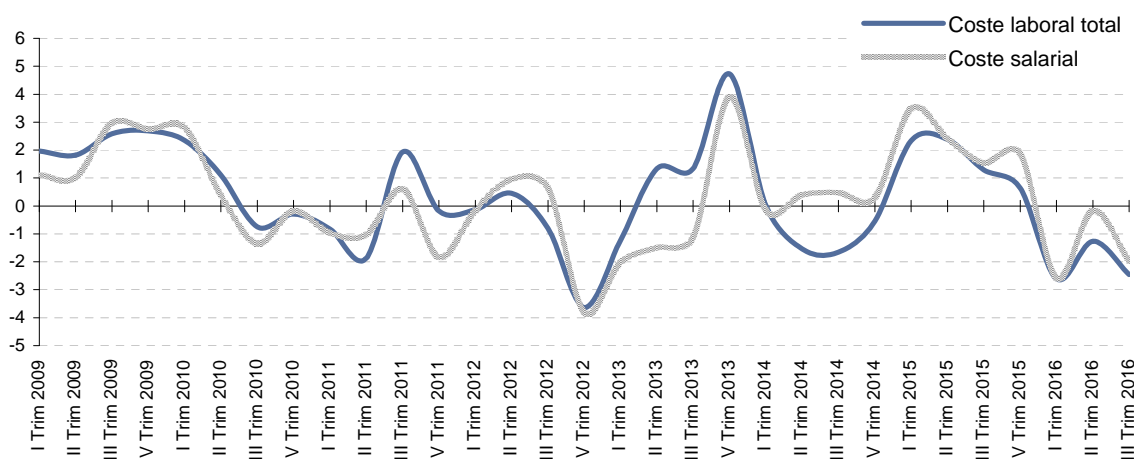

- **Coste Laboral:** el coste en que incurre el empleador por la utilización del factor trabajo.
- **Coste Salarial:** comprende todas las percepciones económicas realizadas a los trabajadores, en efectivo o en especie, por la prestación profesional de los servicios laborales por cuenta ajena, ya retribuyan el trabajo efectivo, cualquiera que sea la forma de remuneración, o los periodos de descanso computables como de trabajo.
- **Otros Costes:** incluyen las Percepciones no Salariales y las Cotizaciones Obligatorias a la Seguridad Social.

Fuente: Instituto Nacional de Estadística

Para más información: [IAEST / Trabajo, Salarios y Relaciones Laborales / Costes Laborales / Encuesta Trimestral de Coste Laboral \(ETCL\)](#)
[IAEST / Coyuntura económica. SECA / Consultar Series](#)

COMUNICADO

21/12/2016

Demografía Armonizada de Empresas. Datos estadísticos. Aragón.

Periodo de referencia de los datos: Año 2014

En 2014 el stock de empresas con sede en Aragón ascendió a 94.675, un 0,3% más que el año anterior. En 2014 se crearon 8.486 empresas y desaparecieron 6.632. La tasa neta de crecimiento de empresas fue del 2,0%, coincidiendo con España y por primera vez positiva desde 2009.

Stock, nacimientos y muertes de empresas por sector económico. Año 2014

	Total	Industria y energía	Construcción	Comercio	Resto de servicios
Stock de empresas	94.675	6.893	13.954	21.860	51.968
Nacimientos de empresas	8.486	324	1.169	1.872	5.121
Muertes de empresas	6.632	380	1.087	1.637	3.528
Variación neta	1.854	-56	82	235	1.593
Tasa de nacimientos (%)	9,0	4,7	8,4	8,6	9,9
Tasa de muertes (%)	7,0	5,5	7,8	7,5	6,8
Tasa neta (%)	2,0	-0,8	0,6	1,1	3,1

Tasa de nacimientos (%)= Nacimientos de empresas/stock *100

Tasa de muertes (%)= Muertes de empresas/stock *100

Tasa neta (%)= (Nacimientos - Muertes)/stock *100

Evolución del stock de empresas por sectores de actividad (nº empresas)

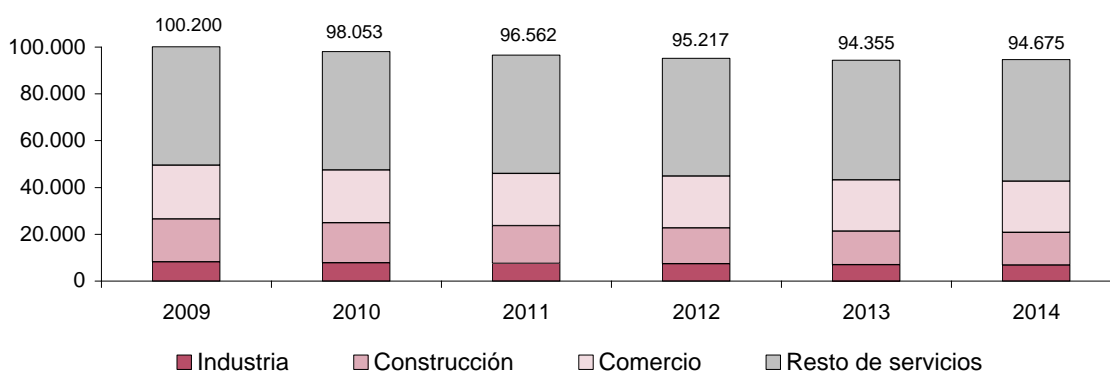

Evolución de la tasa neta de nacimientos y muertes de empresas (%)

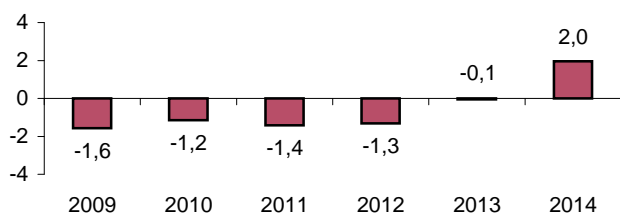

El objetivo general de la Demografía Armonizada de Empresas es proporcionar información agregada relativa a la población de empresas implantadas en el territorio, tomando en consideración los aspectos vinculados al dinamismo empresarial y aplicando una metodología acordada en el ámbito de la Unión Europea.

Fuente: IAEST según Demografía Armonizada de Empresas (INE).

Para más información: [IAEST / PIB, Renta, Comercio Exterior y Empresas / Empresas / Demografía Armonizada de Empresas](#)

COMUNICADO

23/12/2016

**Contabilidad Regional de España. Base 2010.
Producto interior bruto (PIB) y Cuentas de Renta del Sector Hogares
Serie 2010-2015**

Periodo de referencia de los datos: 2010-2015

El Producto interior bruto (PIB) generado en Aragón durante el año 2015 ha sido 33.688.924 miles de euros, con una tasa de variación en términos de volumen (eliminando la variación de los precios) respecto al año anterior de 2,4%.

Atendiendo al PIB nominal per cápita, siete regiones, entre ellas Aragón (25.493 €), superaron el registro medio nacional (23.178 €), y tres de ellas el de la Unión Europea (28.900 €).

En el año 2014 los hogares aragoneses tuvieron una renta disponible bruta (RDB) per cápita de 15.315 € (cifra un 8,1% superior a la media de España).

**Relación del PIB per cápita regional*
respecto al PIB per cápita nacional
Año 2015
Media de España=100**

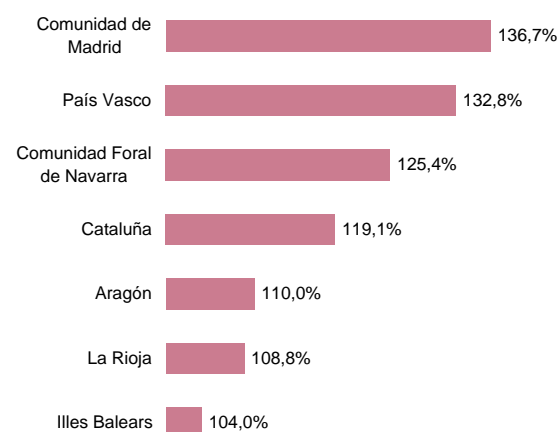

*CCAA por encima de la media nacional

**Relación de la RDB per cápita regional*
respecto a la RDB per cápita nacional
Año 2014
Media de España=100**

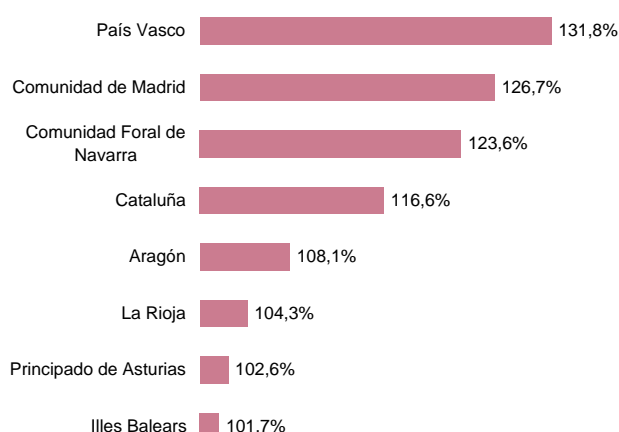

*CCAA por encima de la media nacional

Evolución en volumen del PIB. Aragón y España. Serie 2010-2015



Fuente: IAEST según Contabilidad Regional de España (Base 2010) INE

Evolución de la RDB. Aragón y España. Serie 2010-2014

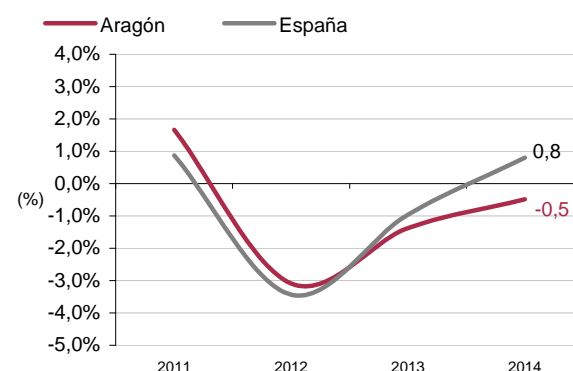

[Para más información: IAEST / PIB, Renta, Comercio Exterior y Empresas / PIB, Valor Añadido y Renta](#)

Contabilidad Regional de España. Base 2010. Producto interior bruto (PIB) y Cuentas de Renta del Sector Hogares. Serie 2010-2015

Periodo de referencia de los datos: 2010-2015

En el año 2014, último dato estimado de la serie provincial, el PIB nominal per cápita de las tres provincias aragonesas superan en más de un 10% el PIB per cápita nacional. La tasa de variación interanual del PIB nominal de Zaragoza y Teruel ha sido positiva (1,3 y 0,5% respectivamente), y la de Huesca negativa (-2,8%).

Desde el punto de vista de la estructura productiva por ramas de actividad del año 2014, destaca el peso de Agricultura, ganadería y pesca en Huesca (12,8%), la Industria extractiva, suministros y gestión de residuos en Teruel (12,4%) y la Industria manufacturera en Zaragoza (21,9%).

Producto interior bruto per cápita por provincias de Aragón

Relación respecto al PIB per cápita de España. Año 2014

Media de España=100

Tasa de variación interanual del PIB per cápita en precios corrientes. Año 2013/2014

Unidad: porcentaje

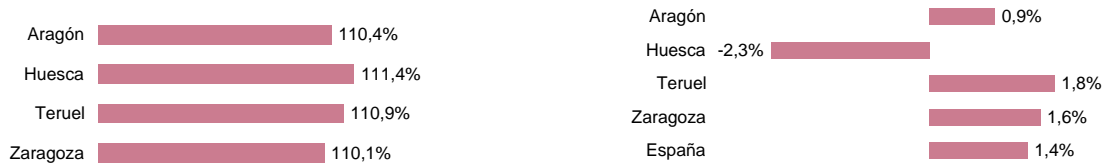

Estructura productiva de las provincias de Aragón

Valor añadido bruto a precios básicos por ramas de actividad. Año 2014

Participación de las ramas de actividad en el VAB total

Unidad: porcentaje

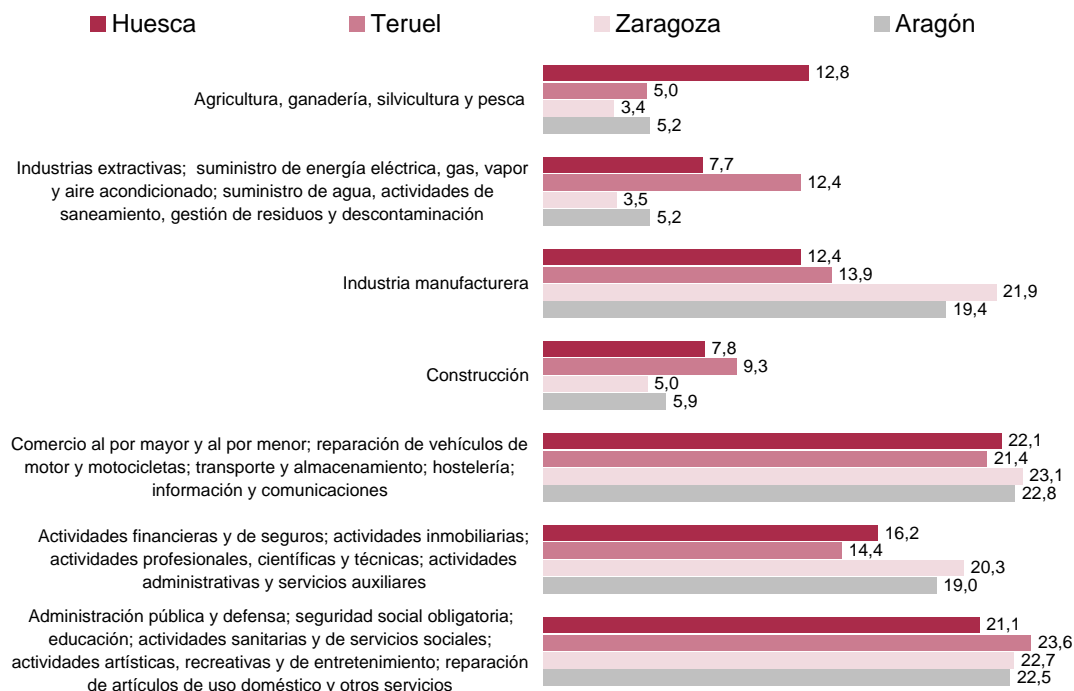

Fuente: IAEST según Contabilidad Regional de España (Base 2010) INE

[Para más información: IAEST / PIB, Renta, Comercio Exterior y Empresas / PIB, Valor Añadido y Renta](#)